Кемеровская областная
БИБЛИОТЕКА
ЧИТАЛЬНЫЙ ЗАЛ

Пролетарии всех стран, соединяйтесь!

Кузбасс

Орган Кемеровского обкома и горкома ВКП(б) и областного Совета депутатов трудящихся.

№ 58 (6559). | ПЯТНИЦА, 25 МАРТА 1949 года. | Цена 20 коп.

СЕГОДНЯ В НОМЕРЕ:

1 СТРАНИЦА

Приветствие Совета Министров Союза Советских Социалистических Республик и Центрального Комитета Всесоюзной Коммунистической партии (большевиков) Президиуму Верховного Совета Башкирской АССР, Совету Министров Башкирской АССР, Башкирскому обкому ВКП(б).

Прием И. В. Сталиным Албанской Правительственной Делегации.

От'езд делегации СССР на вторую часть третьей сессии Генеральной Ассамблеи Организации Об'единенных Наций.

Шире размах соревнования за лучшее использование оборотных средств! (Передовая «Правды» за 24 марта).

Социалистическое соревнование Кузбасс — Донбасс. Что дал двухсменный режим работы.

2 СТРАНИЦА

На собраниях партийного актива.

П. Чередниченко — Фильм, который учит жить, бороться, побеждать. (О новом документальном фильме «Владимир Ильич Ленин»).

Указ Президиума Верховного Совета СССР о награждении орденами и медалями СССР передовиков сельского хозяйства Кемеровской области.

3 СТРАНИЦА

Говорят проходчики Прокопьевска.

Навстречу XI с'езду ВЛКСМ.

В. Богородицкий. — Улучшить использование оборотных средств на шахтах.

С. Сбитнев. — О лекционной работе в деревне.

4 СТРАНИЦА

С. Бессуднов. — В албанской деревне. (Письмо из Тираны).

Английские войска препятствуют возврату советского имущества.

Весенние каникулы школьников.

Шире размах соревнования за лучшее использование оборотных средств!

Всего два месяца прошло с того дня, когда коллективы 103-х предприятий Москвы и Московской области выступили инициаторами соревнования за ускорение оборачиваемости оборотных средств. За короткий срок этот патриотический почин подхватили все предприятия столицы и области, сотни и тысячи заводов, фабрик, шахт, рудников, промыслов, депо и станций Украины и Ленинграда, Урала и Центрального промышленного района, Поволжья и Сибири, Кавказа и Прибалтики, Белоруссии и Средней Азии, Дальнего Востока и Севера. Работники московской промышленности в письме товарищу Сталину дали слово за счет ускорения оборачиваемости оборотных средств предприятий высвободить в текущем году для нужд народного хозяйства 1 миллиард 300 миллионов рублей. Трудящиеся других промышленных центров страны, следуя примеру москвичей, выявляют дополнительные резервы и берут новые, повышенные обязательства.

Важная особенность этих обязательств состоит в том, что они, как правило, опираются на организационно-технические мероприятия, разработанные с участием инженеров, технологов, техников и стахановцев, новаторов и рационализаторов производства.

Обязательства советских людей не расходятся с их делами. Все чаще в нашей печати появляются сообщения о том, что многие предприятия, улучшив использование оборотных средств, высвободили и перечислили в Государственный банк сотни тысяч и миллионы рублей. Семь с половиной миллионов рублей поступило от коломенского паровозостроительного завода имени Куйбышева, три миллиона — от грозненских нефтепереработчиков, полтора миллиона — от московского завода «Красный пролетарий», миллион — от рубцовских тракторостроителей и т. д.

Многократно приумножить первые успехи, добиться, чтобы промышленность высвободила из оборота миллиарды рублей, — в этом состоит сейчас задача! Она продиктована насущными интересами дальнейшего укрепления силы и могущества нашей социалистической Родины.

Около девяти десятых всех доходов государственного бюджета на 1949 год составят поступления от предприятий. Предусмотрен большой рост прибылей в народном хозяйстве. В связи с этим значительно увеличен план поступлений в бюджет за счет отчислений от прибылей. Следовательно, чтобы обеспечить полное и своевременное выполнение доходной части бюджета, нужно повсеместно усилить внимание к вопросам экономики и финансов, к вопросам дальнейшего повышения рентабельности производства.

В свете этих задач соревнование за ускорение оборачиваемости товаро-материальных ценностей приобретает важнейшее народнохозяйственное значение. Патриотическое движение, развертывающееся по почину москвичей, направлено на то, чтобы каждое предприятие правильно и эффективно использовало полученные от государства оборотные средства, на каждый рубль этих средств больше выпускало продукции, неустанно повышало культуру производства, качество организации и управления производством, состояние всей своей плановой и финансово-экономической деятельности.

Каждое предприятие получает от государства определенные оборотные средства. На эти средства покупаются сырье, топливо, полуфабрикаты. В процессе производства эти материалы расходуются, переходя сначала в незавершенное производство, а затем — в готовую продукцию. На всем пути, который проходят оборотные средства — от закупки и доставки сырья до выпуска и реализации готовой продукции,— с ними соприкасаются, с их движением связаны многие и многие работники: производственных цехов и заводоуправления, снабжения и сбыта, транспорта, складов, плановых и финансовых организаций, министерств и ведомств. От усилий, четкости и слаженности действий тысяч людей в конечном счете и зависит скорость оборота товаро-материальных ценностей в народном хозяйстве.

Вот почему необходимо, чтобы в соревнование за ускорение оборачиваемости оборотных средств активно включились все коллективы предприятий, все рабочие, инженеры, техники и служащие. Чем шире будет размах этого соревнования, чем действеннее оно станет, тем полнее будут изысканы и использованы необходимые резервы, тем больше средств высвободится для нужд страны.

Товарищ Сталин учит, что «социалистическое соревнование есть выражение деловой революционной **самокритики** масс, опирающейся на творческую **инициативу** миллионов трудящихся». Нужно еще шире развить эту самокритику и творческую инициативу масс, направить ее на дальнейшее увеличение выпуска и улучшение качества изделий, на укрепление хозрасчета и режима экономии, на решительную борьбу за сокращение сверхплановых запасов материалов и готовой продукции.

Массовое социалистическое соревнование за лучшее использование оборотных средств позволит поднять работу всей нашей промышленности и транспорта на новую, более высокую ступень.

Повышенные требования пред'являются сейчас ко всем хозяйственникам. Они обязаны по-большевистски мобилизовать внутрипромышленные резервы, обеспечить неуклонный рост производительности труда, экономное расходование сырья, материалов, топлива, снижение трудоемкости изделий, издержек производства и обращения, сократить запасы товаро-материальных ценностей до установленных нормативов. Выполнение плана не только по количеству, но и по ассортименту и качеству продукции, правильное использование оборотных средств, снижение себестоимости продукции и повышение рентабельности—вот показатели, по которым теперь должна оцениваться работа предприятий и их руководителей.

Важнейшая задача хозяйственных руководителей и партийных организаций заключается сейчас в том, чтобы возглавить развертывающееся соревнование и помочь каждому, кто в нем участвует, найти свое место в общей борьбе за ускорение оборачиваемости оборотных средств.

В текущем году по большинству отраслей народного хозяйства предусматривается значительное ускорение оборачиваемости товаро-материальных ценностей. Успешное выполнение этой задачи явится значительным вкладом в дело досрочного осуществления пятилетнего плана восстановления и дальнейшего развития народного хозяйства нашей Родины!

(Передовая «Правды» за 24 марта).

К СВЕДЕНИЮ ДЕПУТАТОВ КЕМЕРОВСКОГО ОБЛАСТНОГО СОВЕТА

28 марта 1949 года в новом клубе коксохимзавода созывается пятая сессия областного Совета депутатов трудящихся второго созыва.

ИСПОЛКОМ ОБЛАСТНОГО СОВЕТА.

Президиуму Верховного Совета Башкирской АССР Совету Министров Башкирской АССР Башкирскому обкому ВКП(б)

Совет Министров Союза ССР и Центральный Комитет Всесоюзной Коммунистической партии (большевиков) приветствуют рабочих, колхозников и интеллигенцию Башкирской Автономной Советской Социалистической Республики в день ее тридцатилетия.

Великая Октябрьская социалистическая революция освободила от гнета самодержавия и местных феодалов народы Башкирии и открыла им широкую дорогу культурного и экономического под'ема. Под руководством коммунистической партии, с братской помощью русского народа, башкирский народ достиг за истекшие тридцать лет выдающихся успехов в социалистическом преобразовании своего отсталого в прошлом края.

В Башкирской республике созданы и успешно развиваются нефтяная, машиностроительная, химическая, электротехническая промышленность, реконструирована и расширена металлургия, построены новые железные дороги, выросли индустриальные города. Сельское хозяйство Башкирии в результате социалистической перестройки из отсталого, частнособственнического, распыленного превратилось в обобществленное, крупное, механизированное хозяйство. Высокого уровня достигла национальная по форме и социалистическая по содержанию культура башкирского народа.

В годы Великой Отечественной войны башкирский народ самоотверженно помогал тылу и фронту. В рядах доблестной Советской Армии воины-башкиры мужественно сражались против гитлеровских захватчиков. В настоящее время трудящиеся Башкирии самоотверженно борются за досрочное выполнение послевоенного пятилетнего плана, направляя все силы на дальнейшее развитие народного хозяйства и культуры республики.

Совет Министров СССР и ЦК ВКП(б) выражают твердую уверенность, что трудящиеся Башкирской АССР под руководством большевистской партии и впредь будут неуклонно бороться за дальнейшее процветание хозяйства и культуры республики, самоотверженно трудиться в дружной семье народов нашей социалистической Родины, строящих коммунизм.

СОВЕТ МИНИСТРОВ СОЮЗА СОВЕТСКИХ СОЦИАЛИСТИЧЕСКИХ РЕСПУБЛИК.

ЦЕНТРАЛЬНЫЙ КОМИТЕТ ВСЕСОЮЗНОЙ КОММУНИСТИЧЕСКОЙ ПАРТИИ (БОЛЬШЕВИКОВ).

30-ЛЕТИЕ БАШКИРСКОЙ АССР

Огромным трудовым под'емом встретил народ Советской Башкирии 30-летие своей республики.

Текстиль — новая отрасль промышленности Башкирии. Уфимский текстильный комбинат создан в годы Великой Отечественной войны. Досрочно выполнив план 1948 года, текстильщики дали стране свыше полумиллиона метров ткани сверх плана.

На снимке: сновальщица текстильного комбината Ф. Гизатуллина. Она наматывает по 24—27 тысяч метров нитей основы при плане 17 тысяч метров.

Фото Л. Великжанина.

Прием И. В. Сталиным Албанской Правительственной Делегации

23 марта Председатель Совета Министров СССР И. В. Сталин принял Правительственную Делегацию Народной Республики Албании в составе Председателя Совета Министров гна Энвер Ходжа и Председателя Госплана гна Спиро Колека.

На беседе присутствовали Министр Иностранных Дел СССР А. Я. Вышинский, Посланник СССР в Албании Д. С. Чувахин и албанский Посланник в СССР гн М. Прифти.

(ТАСС).

ПРИЕМ А. Я. ВЫШИНСКИМ г. ЭНВЕР ХОДЖА И г. СПИРО КОЛЕКА

22 марта Министр Иностранных Дел СССР А. Я. Вышинский принял Председателя Совета Министров и Министра Иностранных Дел Народной Республики Албании генерал-полковника Энвер Ходжа и Председателя Госплана Спиро Колеко.

На приеме присутствовали албанский Посланник в СССР Г. М. Прифти и советский Посланник в Албании Д. С. Чувахин.

(ТАСС).

ОТ'ЕЗД ДЕЛЕГАЦИИ СССР НА ВТОРУЮ ЧАСТЬ ТРЕТЬЕЙ СЕССИИ ГЕНЕРАЛЬНОЙ АССАМБЛЕИ ОРГАНИЗАЦИИ ОБ'ЕДИНЕННЫХ НАЦИЙ

Совет Министров Союза ССР назначил на открывающуюся в Нью-Йорке 5 апреля вторую часть III-ей сессии Генеральной Ассамблеи Организации Об'единенных Наций делегацию СССР в составе: руководитель делегации—А. А. Громыко, заместитель Министра Иностранных Дел СССР. Члены делегации — Я. А. Малик, заместитель Министра Иностранных Дел СССР, представитель СССР в Совете Безопасности, Г. Н. Зарубин, посол СССР в Великобритании, А. С. Панюшкин, посол СССР в Соединенных Штатах Америки, С. К. Парапкин, заместитель представителя СССР в Совете Безопасности.

22 марта глава делегации СССР А. А. Громыко отбыл из Москвы в Нью-Йорк.

ДЕЛЕГАЦИИ УКРАИНСКОЙ ССР И БЕЛОРУССКОЙ ССР НА ВТОРОЙ ЧАСТИ ТРЕТЬЕЙ СЕССИИ ГЕНЕРАЛЬНОЙ АССАМБЛЕИ ОРГАНИЗАЦИИ ОБ'ЕДИНЕННЫХ НАЦИЙ

КИЕВ, 21 марта. (ТАСС). Совет Министров Украинской ССР назначил на открывающуюся 5 апреля в Нью-Йорке вторую часть III-ей сессии Генеральной Ассамблеи Организации Об'единенных Наций делегацию в следующем составе: руководитель делегации—В. А. Тарасенко, заместитель представителя УССР в Совете Безопасности. Члены делегации — С. П. Демченко, А. И. Галаган, В. П. Коваленко.

* * *

МИНСК, 22 марта. (ТАСС). Совет Министров Белорусской ССР назначил на вторую часть III-ей сессии Генеральной Ассамблеи Организации Об'единенных Наций, открывающуюся в Нью-Йорке 5 апреля, делегацию в следующем составе: руководитель делегации — К. В. Киселев, заместитель Председателя Совета Министров и Министр иностранных дел Белорусской ССР. Члены делегации — В. Н. Смолар, А. С. Степаненко, Н. М. Хомусько.

22 марта глава делегации БССР К. В. Киселев отбыл из Москвы в Нью-Йорк.

ОБ'ЕДИНЕННЫЙ С'ЕЗД ПРОФСОЮЗА РАБОЧИХ УГОЛЬНОЙ ПРОМЫШЛЕННОСТИ

В Москве 19 марта открылся об'единенный с'езд профсоюза рабочих угольной промышленности. В зале заседания — около 600 делегатов. Среди них — знатные шахтеры Донбасса, Кузбасса и Подмосковья, новаторы производства, Герои Социалистического Труда.

Секретарь ВЦСПС тов. Е. Я. Сидоренко сообщил, что президиум ВЦСПС одобрил предложение с'ездов профсоюзов рабочих каменноугольной промышленности западных и восточных районов, строительства топливных предприятий об об'единении в профессиональный союз рабочих угольной промышленности.

С докладом о задачах профсоюза рабочих угольной промышленности выступил тов. С. И. Зайцев. Он отметил, что советское государство проявляет неустанную заботу о дальнейшем развитии каменноугольной промышленности, об улучшении условий труда и быта шахтеров. Много внимания уделяется механизации процессов производства. За последние годы сконструированы высокопроизводительные агрегаты — комбайн, угольный струг, углепогрузочные и породопогрузочные машины, транспортеры. Значительно повысилась производительность труда и снизилась себестоимость угля. В прошлом году угольная промышленность сэкономила 168 миллионов рублей.

На охрану труда шахтеров израсходовано в прошлом году более 200 миллионов рублей. Бюджет государственного социального страхования достиг 1,5 миллиарда рублей — в четыре раза больше, чем в довоенном 1940 году. В домах отдыха и санаториях пользовались отдыхом и лечением 104 тысячи шахтеров.

Свыше полутора миллионов квадратных метров новой жилой площади получили шахтеры в прошлом году. 12 тысяч рабочих построили индивидуальные дома.

Угольщики имеют широкую сеть культурно-просветительных учреждений — 29 дворцов культуры, 589 клубов, более 600 библиотек.

После доклада открылись прения. (ТАСС).

Кузбасс — социалистическое соревнование — Донбасс

ДОСРОЧНО

ОСИННИКИ. (Корр. «Кузбасса»). Коллектив передовой шахты Кузбасса (начальник тов. Кураков, секретарь партбюро тов. Алдохин, председатель шахткома тов. Ащеулов) первым на руднике выполнил план первого квартала. В счет второго квартала горняки вывали на-гора более двух эшелонов угля.

* * *

24 марта в первую смену коллектив шахты № 10 (начальник тов. Кельбеккер, секретарь партбюро тов. Серебряков, председатель шахткома тов. Вдовин) досрочно выполнил квартальный план угледобычи.

* * *

СТАЛИНСК. (Корр. «Кузбасса»). Коллектив горняков шахты «Байдаевская» треста «Кузнецкуголь» в феврале добился уровня добычи, запланированной на конец пятилетки. В марте они добились нового успеха. Шахта на 11 дней раньше срока завершила квартальный план угледобычи и подготовительных работ.

* * *

ЛЕНИНСК-КУЗНЕЦКИЙ. (По телефону). 22 марта завершили выполнение квартального плана угледобычи горняки шахты имени Кирова. Повышение добычи коксующихся углей здесь достигнуто за счет увеличения производительности лав, главным образом путем удлинения и перевода их на работу по восстанию пласта. Так, на участке тов. Башкирцева лава по восстанию имеет длину 280 метров и четко работает по графику цикличности. В лаве № 22 по Болдыревскому пласту применено переносное металлическое крепление.

Все это позволило сократить на шахте об'ем подготовительных работ, расход леса и резко удешевить себестоимость угля.

* * *

Квартальный план угледобычи завершили горняки шахты «Новая» треста «Ленинуголь». Одновременно с этим на шахте закончены работы по вскрытию нового горизонта. Сейчас там приступили к нарезке лав. Развернуты работы по проходке рудничного двора и вертикального ствола. Все горные работы выполняются хозяйственным способом.

Что дал двухсменный режим работы

АНЖЕРО-СУДЖЕНСК. (Корр. «Кузбасса»). Коллектив второго участка шахты «Физкультурник» (начальник тов. Головатов) перешел на двухсменный режим работы.

Это дало положительные результаты. Аварии с механизмами прекратились. Теперь каждый забойщик в смену выдает на 8 тонн угля больше чем раньше. Значительно поднялась производительность труда всех горняков участка. Переход на двухсменный режим работы позволил высвободить 15 рабочих. Сейчас с меньшим количеством горняков участок увеличил добычу угля более, чем на 40 процентов.

В нынешнем году горняки участка тов. Головатова выдали эшелон сверхпланового коксующегося угля.

Краснобродский угольный разрез

На снимке: машинист экскаватора тов. Ярыгин. Он выполняет задание на 127 проц., а в отдельные дни он дает свыше двух норм в смену.

Фото В. Булычева.

Дополнительные грохота для отборки угля

ЦЕННОЕ ПРЕДЛОЖЕНИЕ ИНЖЕНЕРА ГРИГОРИАДИ

Коллектив шахты «Байдаевская» треста «Кузнецкуголь» в прошлом году сэкономил около 1,5 миллиона рублей.

В нынешнем году, включившись в соревнование за ускорение оборачиваемости оборотных средств, горняки находят новые источники сверхплановых накоплений.

Ценное предложение, направленное на снижение потери угля, внес инженер Григориади. Ранее вся поступавшая из шахты порода с прослойками угля высыпалась на отвалы терриконика. Тов. Григориади предложил установить дополнительные грохота для отборки угля из породы и дополнительную механизацию для повторного обогащения отходов сортировки.

В результате внедрения этого предложения на угольный склад шахты ежедневно поступают десятки тонн угля, выбранного из породы. На этом шахта получит более 200 тыс. рублей годовой экономии.

Н. ТУЛУПОВ,
главный бухгалтер
шахты «Байдаевская».

Новые закладочные машины

КИСЕЛЕВСК. (Корр. «Кузбасса»). Киселевский завод транспортного машиностроения осваивает производство новых закладочных машин ПЗМ-1. Эти машины в несколько раз производительнее закладочных агрегатов прежней конструкции.

Движущей силой механических узлов ПЗМ-1 является сжатый воздух. Все 700 частей машины, кроме золотниковой распределительной коробки, изготовляются киселевцами.

Новые закладочные агрегаты будут устанавливаться на верхнем горизонте. В особый бункер должна засыпаться мелкая порода, которая по трубе диаметром в 6 дюймов сжатым воздухом доставляется в забой.

Первую такую машину киселевцы обязались собрать к 1 мая.

Как идут поставки молока

СВОДКА О ВЫПОЛНЕНИИ КВАРТАЛЬНОГО ПЛАНА НА 20 МАРТА 1949 ГОДА

(районы расположены в порядке занимаемых мест в соревновании с указанием фамилий уполномоченного Министерства заготовок, зав. райсельхозотделом и управляющего конторами раймолоко и раймаслопрома)

1. **Тисульский** (тт. Медведев, Парфильев, Шкадун)
2. **Итатский** (тт. Попов, Хорошайлов, Богаткин)
3. **Беловский** (тт. Дудкин, Чудинов, Давыдов)
4. **Подунский** (Чердынцев, Насонов, Масленникова)
5. **Юргинский** (тт. Ивашин, Дубчак, Савченко)
6. **Ижморский** (тт. Пустозеров, Гончаров, Ковалев)
7. **Топкинский** (тт. Доценко, Вербицкий, Самохин)
8. **Тяжинский** (тт. Акимов, Мирохин, Пермяков)
9. **Ленинский** (тт. Кулагин, Наймушин, Чекрыжев)
10. **Мариинский** (тт. Бозов, Долгополов, Кивко)
11. **Крапивинский** (тт. Яранский, Кахаулин, Шубкин)
12. **Анжеро-Судженский** (тт. Устиненков, Семаков, Чернов)
13. **Яшкинский** (тт. Монастырев, Мить, Свидерский)
14. **Чебулинский** (тт. Жуков, Шеголеватых, Зуськов)
15. **Кузнецкий** (тт. Соболев, Зуев, Марчак)
16. **Троицкий** (тт. Чигиров, Языков, Селиверов)
17. **Мысковский** (тт. Кутузов, Систов, Тимощин)
18. **Гурьевский** (тт. Максимов, Цапок, Рогачин)
19. **Промышленовский** (тт. Ермаков, Ковалков, Кудрин)
20. **Прокопьевский** (тт. Гавриленко, Тарасов, Сычев)
21. **Барзасский** (тт. Ильясов, Пятинский, Киселев)
22. **Кемеровский** (тт. Осорин, Смирнов, Баталов)
23. **Киселевский** (тт. Исаев, Сизинцев, Павлов)
24. **Кузедеевский** (тт. Буянов, Батраков, Голов)
25. **Таштагольский** (тт. Мижаков, Новоселов, Бычков)

Смотр готовности к севу

ТОПКИ, 23 марта. (По телефону). В колхозах и машинно-тракторных станциях идет проверка готовности к весеннему севу. В Шишинском сельсовете комиссию по проверке готовности колхозов к полевым работам возглавлял главный агроном райсельхозотдела Боженок.

В результате проверки было установлено, что колхозы «Память Кирова» и «9-е января» подготовились к севу. Здесь очищены семена и отремонтирован сельскохозяйственный инвентарь.

Много недоделок было обнаружено в сельскохозяйственной артели «Ударная». В колхозе, в результате высокой влажности, семена потеряли всхожесть, а обмен на сортовые кондиционные семена проходит крайне медленно. Комиссия указала на крайне неудовлетворительное состояние с животноводством в колхозе «9-е января».

Итоги проверки готовности колхозов были обсуждены на колхозных собраниях и заседании исполкома Шишинского сельского Совета. Сейчас идет деятельная работа по устранению выявленных недостатков в подготовке к весеннему севу.

На собраниях партийного актива

Мариинск

С огромным вниманием партийный актив Мариинского района заслушал доклад первого секретаря обкома ВКП(б) тов. Колышева, который ознакомил собрание с решением бюро обкома партии «О Мариинской районной партконференции» и рассказал об итогах третьей Кемеровской областной конференции ВКП(б).

Бюро райкома партии во главе с бывшим секретарем райкома тов. Панасенко создало в районе обстановку семейственности и местничества. Подменив партийный принцип коллегиальности руководства грубым администрированием, бюро райкома партии оторвалось от массы коммунистов.

Движущая сила нашего развития — большевистская критика и самокритика — оказалась здесь в забвении. В районе плохо были поставлены изучение, подбор и расстановка кадров. Проходимцы и жулики в некоторых колхозах, сельсоветах, торгующих организациях пользовались личным покровительством бывшего секретаря райкома тов. Панасенко. Коммунисты и редакция районной газеты не раз сигнализировали в райком о делениях жуликов и проходимцев. Но в райкоме не прислушивались к сигналам. Более того, когда преступники были привлечены к ответственности, Панасенко требовал их реабилитации.

Секретарь парторганизации Красно-Орловской МТС тов. Харитонов в своем выступлении рассказал:

— Зажав критику и самокритику, Панасенко решил обмануть нас на районной партийной конференции. Он построил доклад несамокритично, замазал все недостатки. Боясь критики, он представил дело так, что в отставании района не виновен никто, кроме плохой погоды.

— Партийная конференция, — говорит секретарь парторганизации колхоза имени Крупской тов. Прудников — собралась в свое время для того, чтобы подвести итоги хозяйственного года и наметить мероприятия по быстрейшему выполнению решений февральского Пленума ЦК ВКП(б). Но отчетный доклад райкома не внес никакой ясности в положение дел. Делегаты были обмануты ложными цифрами успехов, которые Панасенко постарался раздуть. Некоторые делегаты в своих выступлениях умолчали о грубейших извращениях политики партии, боясь гнева Панасенко. А такие делегаты, как Рупасова и Демченко, в своих речах возвеличивали Панасенко, называя его незаменимым работником.

— Бюро обкома дало совершенно правильную оценку работе нашей районной партконференции, — сказал в заключение тов. Прудников.

Коммунисты вскрыли и тот факт, что среди членов бюро имела место самая беспардонная круговая порука. Члены бюро тт. Долгополов (зав. райсельхозотделом) и тов. Копылов (третий секретарь райкома ВКП(б) слепо шли за Панасенко, не имея ни собственного мнения, ни большевистской принципиальности.

Дело дошло до того, что Копылов, хорошо зная положение дел в районе, при составлении проекта решения районной партконференции по указке Панасенко раздул отдельные достижения района, скрыв большие недостатки. И даже на пленуме райкома, где обсуждалось решение бюро обкома ВКП(б) о районной партконференции, тов. Копылов все еще защищал и оправдывал Панасенко.

Все эти искривления привели к топтанию района на месте. Достаточно сказать, что Мариинский район, район мировых рекордов выращивания картофеля, в 1948 году имел среднюю урожайность картофеля 80 центнеров с гектара, в то время как в целом по области она составила 138 центнеров.

В колхозе «Красный Перекоп», где работает Герой Социалистического Труда, лауреат Сталинской премии А. К. Юткина, средний урожай картофеля составил всего 40 центнеров с гектара. Произошло это потому, что ни парторганизация колхоза, ни райком не прислушивались к сигналам колхозников и не замечали, что председатель сельхозартели Маркин стал на путь прямого развала колхоза.

Несмотря на то, что район не выполнил плана животноводства ни по одному виду скота, не выполнил плана поставки продукции животноводства и что имелось много фактов падежа и разбазаривания скота, главный зоотехник райсельхозотдела Трохимчук в своем выступлении на конференции убеждал делегатов, что с животноводством в районе благополучно.

Собрание районного партийного актива резко осудило такие попытки усыпить общественное мнение, скрыть от коммунистов правду о глубоком отставании района.

Партийный актив одобрил решение бюро обкома ВКП(б) о районной партийной конференции, признав, что она прошла неудовлетворительно и на низком идейном уровне.

Собрание, приняв к неуклонному исполнению решения III областной партконференции, потребовало от райкома ВКП(б) в корне перестроить работу, повысить роль и боеспособность колхозных парторганизаций, поднять на принципиальную партийную высоту большевистскую критику и самокритику.

Намечен ряд конкретных мероприятий по быстрейшему преодолению отставания района.

(Корр. «Кузбасса»).

Белово

Обсуждая итоги третьей областной партийной конференции на собрании партийного актива г. Белово, коммунисты говорили о том, что сегодня делается на предприятиях для дальнейшего роста производства, для повышения качества продукции, для ее удешевления, для досрочного завершения пятилетки.

— Мы в полтора раза по сравнению с 1948 годом увеличили выпуск киноаппаратов, на 20 процентов снизили их себестоимость, — говорит директор завода «Кинап» тов. Розенблит. — Опираясь на инициативу и опыт передовиков, мы ставим теперь новые задачи перед коллективом.

Об'единение механического и штамповочного цехов позволило выгодно использовать производственные площади и оборудование. Появилась возможность во главе смен поставить более квалифицированные кадры. Начатая на заводе борьба с производственными потерями, за дополнительный выпуск тысячи киноаппаратов путем экономии в расходовании аппаратуры двинула вперед рационализаторскую мысль.

Директор цинкового завода тов. Малинкович говорил о новом строительстве на заводе, о подготовке к комплексному использованию перерабатываемого сырья.

Резкой критике подверглась на собрании партактива работа тех, кто упивается прошлыми успехами, довольствуется выполнением плана, мирится с застоем, топчется на месте.

—Шахты треста «Беловуголь»,—сказал в своем выступлении секретарь горкома ВКП(б) тов. Глушков, — перевыполняют план за счет перекомплекта рабочей силы, а не за счет повышения производительности труда и усиления механизации горных работ. На шахте «Пионерка» количество забойщиков на 24 процента превышает норму, по забойной группе перекомплект рабочей силы достигает там 41 процента. На шахте «Бабанаковская» комплект поверхностных рабочих составляет 232 процента к норме. На руднике свыше 45 процентов забойщиков не выполняют своих норм.

Трест, который должен был стать боевым штабом молодого растущего рудника, стоит в стороне от решения узловых вопросов работы шахт. Руководители треста тт. Огнищенко и Кортелев не поддерживают, а глушат инициативу с низов.

Коллектив инженерно-технических работников шахты «Бабанаковская» еще в 1948 году решил включиться в конкурс на лучшее осуществление механизации производства. Проведенная здесь работа позволила в полтора раза увеличить угледобычу. Это интересное начинание могло явиться школой воспитания инженеров всего треста, примером творческого подхода к решению насущных задач каждой шахты. Но бюрократы из треста «Беловуголь», любители тихой жизни, не поддержали этой инициативы.

Начальник 6-го участка шахты «Пионерка» т. Витухин по опыту т. Авдиенко составил стахановский план экономии. Только за одну декаду осуществление этого плана дало около 5 тысяч рублей дополнительных накоплений. Этого почина также не поддержали ни в тресте, ни в шахтоуправлении, ни в партийной организации шахты.

Управляющий отделением банка тов. Костенко говорит о том, что трест «Беловуголь», вместо того чтобы организовать борьбу за высвобождение полутора миллионов рублей оборотных средств, забыл о взятых недавно обязательствах и держит на складах сверх нормы на 4 миллиона рублей различных материалов и запасных частей.

Начальник станции Белово тов. Кобзев говорил о плохом обороте вагонов на шахтах треста. При норме 6,5 часа средний оборот вагона в феврале составил по тресту 17 часов.

Партийный актив ожидал, что руководители треста «Беловуголь» тт. Степаненко и Кортелев после острой товарищеской критики, вызванной желанием помочь им разобраться в ошибках, дадут ясный, партийный ответ, как они будут исправлять эти ошибки. Но вместо этого оба они занялись самовосхвалением, кичась победами прошлого года.

Собрание партактива осудило бюрократический стиль работы руководителей треста «Беловуголь» и потребовало от них решительной борьбы за новый под'ем угледобычи, за внедрение механизации, за снижение себестоимости угля.

В прениях был вскрыт также ряд недостатков организационно-партийной работы. На собраниях парторганизации шахты «Пионерка» выступают всегда одни и те же 6—7 человек. Известны случаи грубого зажима критики со стороны главного инженера шахты, коммуниста тов. Денисова.

Многие из выступавших подробно говорили о недостатках в постановке партийной пропаганды.

С большой речью выступила на собрании секретарь обкома ВКП(б) тов. Чусовитина.

Партийный актив гор. Белово горячо одобрил решения третьей областной партийной конференции.

(Корр. «Кузбасса»).

ФИЛЬМ, КОТОРЫЙ УЧИТ ЖИТЬ, БОРОТЬСЯ, ПОБЕЖДАТЬ

О новом документальном фильме „Владимир Ильич Ленин"

Мы всегда с огромным интересом смотрим фильмы, в которых талантливые киноартисты своей вдохновенной игрой воскрешают перед нами любимый, незабываемый, бессмертный образ Владимира Ильича Ленина. Но как передать то глубочайшее душевное волнение, когда на этот раз на экране мы видим не игру артистов, а подлинную жизнь, когда мы видим живого Ильича, его характерные жесты, когда мы слышим его родной голос?

Со всех городов и колхозных сел Кузбасса поступают сведения о небывалом воодушевлении, которое вызывает у зрителя документальный фильм «Владимир Ильич Ленин». К кинотеатрам, к рабочим и сельским клубам, где демонстрируется этот замечательный фильм, нескончаемым потоком идут с трепетным волнением в сердце шахтеры, поднявшиеся на-гора, металлурги, отстоявшие вахту у домен и горячих мартеновских печей; идут строители, колхозники, женщины, юноши, девушки. Они идут учиться жить и работать по Ленину, по Сталину, идут учиться бороться и побеждать.

Этот фильм выходит за обычные рамки киноискусства. Это — революционный документ потрясающей силы. Это — величественное эпическое повествование о жизни величайшего гения человечества — Ленина, о торжестве его идей, о великой дружбе гениев революции Ленина и Сталина. Это — волнующая сердце летопись славных побед советского народа, одержанных под водительством Ленина и Сталина, под руководством ими созданной и закаленной в боях большевистской партии. Каждый кадр этого замечательного фильма — это утверждение непреодолимой силы ленинских идей.

...Волга. Необозримо широки ее просторы. Здесь, над великою русской рекой, звучала бурлацкая песня, как стон, как зов о помощи обездоленных, забитых царизмом людей, изнуренных беспощадной эксплоатацией. Сюда, в волжские города, в среду молодежи, проникали зовущие к борьбе слова первых русских революционных демократов Белинского, Чернышевского, Добролюбова. Здесь, в волжском городе Симбирске, их слова глубоко запали в душу юноши Владимира Ульянова.

Перед нами на экране проходят все этапы жизни Владимира Ильича. Вот скромный домик в Симбирске, в котором жил отец Ленина — директор народных училищ Илья Николаевич Ульянов. Маленькая комната Володи Ульянова. Письменный стол, на нем раскрытая книга. Здесь юный Ленин, узнав о казни своего брата Александра за подготовку покушения на жизнь царя, пророчески сказал:

«Нет, мы пойдем не таким путем. Не таким путем надо итти».

И когда, после казни Александра, семья Ульяновых поселилась в Казани, Ленин, будучи студентом Казанского университета, сразу же вступил в марксистский кружок.

Ленин со всей своей революционной страстностью начал выступать против народников 90-х годов, которые по существу давно отказались от всякой революционной борьбы с царским режимом и проповедывали примирение с царизмом. Ленин доказывал, что настоящими друзьями народа, желающими уничтожить капиталистический и помещичий гнет, являются не народники, а марксисты. Только пролетариат явится могильщиком капиталистического строя.

Сильные, неопровержимые доказательства своей правоты Ленин черпал из самой жизни. Перед зрителями на экране проходят глубоко запоминающиеся кадры распада и разорения крестьянской общины, которую идеализировали народники. Развивающийся капитализм душил, мял, выбрасывал вон тысячи крестьян. Лишившись земли, крова, куска хлеба, крестьяне голодными толпами устремлялись на поиски любой работы в шахтах, на нефтяных промыслах, железных дорогах.

Шахтерская молодежь Кузбасса видит на экране то ужасное прошлое, о котором ей рассказывали старые горняки. Она видит на экране те времена, когда труд был самым тяжким и зазорным бременем. Каторжный труд, изнуряющий труд на капиталиста, ярко показан в кадрах, где заснятыугольные штольни, узкие и сырые, как могилы, в кадрах, где показаны глубокие нефтяные колодцы, откуда канатом извлекают рабочего, своим телом расчищавшего нефтяную пробку, рабочего, потерявшего человеческий облик от изнурительной эксплоатации.

С величайшей благодарностью и сердечной признательностью зрители следят за героической борьбой гениальных вождей революции Ленина и Сталина, борьбой, преодолевающей невыносимые муки тюремных казематов, во имя освобождения трудящихся от гнета капиталистов и помещиков.

Уже в Казани, спустя четыре месяца после поступления в университет, Ленина заключают в тюрьму за участие в студенческих волнениях. Но это не сломило его воли. Это еще больше укрепило его решимость продолжать дело рабочего класса.

Ленин в Петербурге. Он раз'ясняет учение Маркса в рабочих кружках. Написанные им листовки, распространяемые на предприятиях, обладали динамитной силой. Они пробуждали сознание рабочего, подрывали устои старого строя.

1895 год. Ленина снова бросают в тюремный каменный мешок. Царским сатрапам казалось, что они прочно заковали революционную мысль Ленина, изолировали ее от рабочего движения. Но воля Ленина непреклонна, свет его идей неугасим. Он пишет здесь, в тюрьме, «Проект и об'яснение программы социал-демократической партии». Он пишет, чтобы не вызвать подозрения у надзирателей, на безобидной медицинской книге между строк, не чернилами, а молоком. И на наших глазах оживает текст ленинской книги.

Царские палачи ссылают Ленина на Енисей, в глухую тайгу, в далекое село Шушенское. Тысячи верст отделяют это село от центра России, пятьсот верст — от ближайшей железнодорожной станции. Но и здесь Ленин неутомимо продолжает революционную работу. Он подвергает глубочайшему анализу социально-экономические процессы, происходившие в России, вырабатывает стратегию и тактику рабочего класса. Более 30 работ написал Ленин во время ссылки. И среди них — историческая книга «Развитие капитализма в России», завершившая идейный разгром народничества.

После ссылки Ленин вскоре уезжает за границу. И там все его мысли — о Родине, о рабочем классе, которому он посвятил всю свою жизнь. В конце 1900 года за границей начала выходить ленинская газета «Искра», ставшая центром подготовки революционно-марксистской партии в России. Запоминается замечательный кадр: огромная географическая карта; к городам необ'ятной России тянутся золотые нити ленинской «Искры»; в промышленных центрах ярко вспыхивают золотые звездочки. Это сюда дошла ленинская «Искра». Это из искры разгорается пламя.

Навсегда останутся в памяти те волнующие кадры, где показывается, как идейное единство Ленина и Сталина вылилось в трогательную дружбу двух великих гениев революции. Мы видим подпольную типографию в Тбилиси, созданную пламенным ленинцем Иосифом Виссарионовичем Сталиным. Типография устроена так, что ее не найти царским жандармам. Чтобы проникнуть в нее, надо спуститься в глубокий колодец, а там по боковому входу — в подземелье. Здесь печатались работы Ленина и Сталина, газеты и листовки на русском, грузинском и армянском языках. Отсюда Сталин распространял в массы ленинские призывы, правдивое ленинское слово...

Фильм ведет нас дальше по страницам истории... Таммерфорс. Здесь, на партийной конференции, в декабре 1905 года, впервые встретились два верных друга, два величайших гения революции — Ленин и Сталин.

На экране — унылый, зимний пейзаж. Пурга. Занесенная снегом маленькая избушка. Это — село Курейка у Полярного круга. Сюда в 1913 году был сослан Сталин. Но и отсюда, из сибирской глуши, Сталин продолжал поддерживать связь с Лениным, поддерживал бодрость и уверенность в рядах большевиков-ленинцев, указывал путь к грядущей победе.

С потрясающей силой показаны документальные кадры — начало первой мировой войны. Гусиным шагом проходит перед войсками надменный немецкий кайзер Вильгельм II, старческой походкой семенит дряхлый Франц Иосиф, как оловянный солдатик, марширует в лейб-гусарской форме Николай II. Социал-предатели всех мастей — в шовинистическом угаре. Они голосуют за военные кредиты. Война началась.

Началось бессмысленное уничтожение людей во имя прибылей империалистов. И над этим хаосом и грохотом орудий возвышается голос Ленина, призывающий превратить империалистическую войну в гражданскую, в войну против царского самодержавия, против капиталистов, против организаторов чудовищной бойни.

1917 год. Идеи Ленина—Сталина овладели массами. Царское самодержавие свергнуто. Ленин возвращается из эмиграции. На Финляндском вокзале его встречает верный ученик и соратник товарищ Сталин. Ленин с броневика провозглашает исторический лозунг:

«Да здравствует социалистическая революция!».

...Временное буржуазное правительство учиняет дикий террор, пытается разгромить революционные организации. Товарищ Сталин принимает все меры, чтобы спасти вождя революции Владимира Ильича Ленина. С помощью Сталина и Свердлова Ленин укрылся на пустынных берегах озера Разлив. Здесь в шалаше Ленин пишет свою гениальную книгу «Государство и революция», руководит подготовкой вооруженного восстания.

Ленин снова в Петрограде. На историческом заседании Центрального Комитета партии по предложению Ленина принято решение о вооруженном восстании. Подлые предатели, враги революции — Зиновьев и Каменев выдали врагам план восстания. Ленин и Сталин заклеймили чудовищное предательство. Они смело повели партию и рабочий класс на штурм буржуазного строя, за победу социалистической революции.

...В обстановке жестокой борьбы с интервентами и внутренней контрреволюцией, преодолевая разруху, блокаду, Ленин и Сталин укрепляли первое в мире социалистическое государство рабочих и крестьян. Туда, где возникала наибольшая опасность, Ленин направлял товарища Сталина. И мы видим, что там, где Сталин, — там победа. Сталин был организатором и вдохновителем решающих побед молодой Красной Армии. Мы видим Ленина, нашего родного Ильича, выступающего на митинге, мы слышим его речь о Красной Армии в подлинной записи.

Как хочется, чтобы эти документальные кинокадры длились как можно дольше, чтобы долго-долго слышать характерный ленинский голос, видеть его простое, родное лицо.

1918 год. Эсеры организовали покушение на Ленина. Позже стало известно, что в этом чудовищном преступлении принимали участие подлейшие враги нашего народа — Троцкий, Бухарин и их прихвостни. И какая радость пробуждается в сердце, какой вздох облегчения раздается в зрительном зале, когда, после тяжелого ранения, выздоравливающий Ленин выходит на прогулку.

1922 год. Ленин тяжело заболел. В Горках Ленина часто навещал его верный друг, любимый ученик и ближайший соратник Иосиф Виссарионович Сталин, избранный по предложению Ленина Генеральным секретарем Центрального Комитета нашей партии.

1924 год. Этот год и день 21 января никогда не забыть. Вся страна в трауре. Скорбит все передовое человечество. Огромное горе обрушилось на партию, на советский народ.

Документальные кинокадры запечатлели незыразимую, ни с чем не сравнимую скорбь народа. Огромные толпы людей стоят на лютом морозе в бесконечной очереди у Дома Союзов, чтобы еще раз взглянуть на дорогие, незабвенные черты любимого вождя.

Ночь. Не спит вся страна, не спит Москва, на площадях горят костры...

Народ провожает Ленина в последний путь. И над этим скорбным шествием звучат суровые и величественные слова великой сталинской клятвы. Это — партия и народ устами верного продолжателя дела Ленина, устами великого Сталина дают клятву высоко держать знамя Ленина, продолжать его бессмертное дело.

В последующих кадрах фильма сильно и ярко показано, как, претворяя ленинские заветы, под руководством товарища Сталина, ломая сопротивление врагов — троцкистско-бухаринских предателей, партия вела советский народ от победы к победе. На экране — грандиозная эпопея социалистической индустриализации страны и коллективизации сельского хозяйства. Фильм показывает, как наша страна из отсталой, из забитой, какой она была раньше, стала цветущей и могучей социалистической державой.

1941 год. Бронированные орды германского империализма напали на Советский Союз. Тяжелые дни, тяжелый для Родины час. Фашистские разбойники рвутся к сердцу нашей Отчизны — к Москве. И в это время мы видим суровое, строгое, но спокойное лицо нашего любимого вождя товарища Сталина.

«Пусть осенит вас победоносное знамя великого Ленина!» — напутствует великий Сталин советских воинов, идущих на битву с врагом.

Последующие кадры воскрешают в памяти картины жесточайших сражений Великой Отечественной войны. Осененные знаменем Ленина героические советские воины, под водительством гениального полководца Сталина, пядь за пядью очищают советскую землю от фашистской нечисти. И вот советские войска уже штурмуют фашистское логово — Берлин. Война победоносно закончена.

Верный друг и соратник великого Ленина, наш родной и любимый вождь Сталин спас нашу Отчизну, спас порабощенные страны Европы от фашистского ига и ведет страну все вперед и вперед, к сияющим вершинам коммунизма.

Кинофильм заканчивается воспроизведением речи товарища Сталина перед избирателями. Мы видим своего любимого вождя, мы слышим его родной голос. Сталин говорит о Ленине. Он дает наказ депутатам, чтобы они:

«...оставались на посту политических деятелей ленинского типа, чтобы они были такими же ясными и определенными деятелями, как Ленин, чтобы они были такими же бесстрашными в бою и беспощадными к врагам народа, каким был Ленин, чтобы они были свободны от всякой паники, от всякого подобия паники, когда дело начинает осложняться и на горизонте вырисовывается какая-нибудь опасность...».

Этот наказ весь зрительный зал, затаив дыхание, воспринимает всем сердцем, как наказ каждому советскому человеку. И, покидая зал, советские люди дают любимому вождю клятву в том, что они будут подражать Ленину и Сталину во всем, что они отдадут все свои силы делу победы коммунизма в нашей стране. И пусть любая опасность вырисовывается на горизонте, пусть американские империалисты пугают нас атлантическими пактами и войной. Советские люди не боятся угроз. Они уверены, что победа всегда будет за нами, ибо с нами Сталин — с нами победа. Сталин — это Ленин сегодня.

П. ЧЕРЕДНИЧЕНКО.

Указ Президиума Верховного Совета СССР

О награждении орденами и медалями СССР передовиков сельского хозяйства Кемеровской области

(Продолжение. Начало см. в №№ 43, 47, 48, 50, 51, 54, 55, 56 и 57).

МЕДАЛЬЮ «ЗА ТРУДОВУЮ ДОБЛЕСТЬ»:

224. **Коренкова Кузьму Григорьевича** — комбайнера Тарасовской МТС.

225. **Корчемкина Василия Гавриловича** — председателя колхоза им. Куйбышева Кемеровского района.

226. **Костенкову Анну Андреевну** — штурвального Сталинской МТС.

227. **Костюнкина Владимира Андреевича** — колхозника колхоза «Красный май» Беловского района.

228. **Котешева Павла Степановича** — колхозника колхоза им. Буденного Промышленовского района.

229. **Котлякова Аксена Егоровича** — звеньевого колхоза «Новая жизнь» Гурьевского района.

230. **Кочергина Григория Степановича** — тракториста Кемеровской МТС.

231. **Кошкину Полинарию Егоровну** — колхозницу колхоза «Красный партизан» Прокопьевского района.

232. **Крапивина Петра Яковлевича** — колхозника колхоза «Молодой пахарь» Ленинск-Кузнецкого района.

233. **Красноперову Варвару Ильиничну** — колхозницу колхоза «Красный колос» Кемеровского района.

234. **Красулина Ивана Даниловича** — колхозника колхоза «Вперед» Кузнецкого района.

235. **Крекова Михаила Ивановича** — колхозника колхоза «Красный труд» Кемеровского района.

236. **Кривошекову Александру Мартыновну** — колхозницу колхоза «Труд» Беловского района.

237. **Крицкого Василия Ивановича** — бригадира колхоза «Углекоп» Анжеро-Судженского района.

238. **Круглова Егора Тарасовича** — комбайнера Кузнецкой МТС.

239. **Кудашкину Антонину Степановну** — колхозницу колхоза «Красное знамя» Беловского района.

240. **Кудинову Марию Павловну** — колхозницу колхоза «Зеленый луг» Ленинск-Кузнецкого района.

241. **Кузнецова Александра Павловича** — комбайнера Поморцевской МТС.

242. **Кузнецова Василия Павловича** — колхозника колхоза «Динамо» Беловского района.

243. **Кузнецова Владимира Ивановича** — колхозника колхоза «Динамо».

244. **Кузнецову Марию Федоровну** — колхозницу колхоза «Молодой пахарь» Ленинск-Кузнецкого района.

245. **Кузоватова Ивана Григорьевича** — колхозника колхоза «Передовик» Анжеро-Судженского района.

246. **Кузьмина Григория Алексеевича** — колхозника колхоза «Красный партизан» Прокопьевского района.

247. **Кузьмину Марию Ивановну** — колхозницу колхоза «Красный партизан».

248. **Кулебакина Ивана Фроловича** — колхозника колхоза «Красный май» Беловского района.

249. **Кулешова Виктора Ивановича** — комбайнера Бурлаковской МТС.

250. **Куприянову Софью Дмитриевну** — колхозницу колхоза «Искра» Анжеро-Судженского района.

251. **Курасова Ивана Прокопьевича** — комбайнера Судженской МТС.

252. **Курдюмова Дмитрия Дмитриевича** — колхозника колхоза «Индустрия» Прокопьевского района.

253. **Куртукова Виктора Егоровича** — колхозника колхоза «Красный командир» Кузнецкого района.

254. **Курьянович Надежду Ивановну** — колхозницу колхоза «Труд» Беловского района.

255. **Кутонова Александра Сергеевича** — тракториста Бурлаковской МТС.

256. **Кушареву Веру Трофимовну** — колхозницу колхоза «Путь к социализму» Беловского района.

257. **Лаврентьеву Федосью Григорьевну** — колхозницу колхоза «Искра» Анжеро-Судженского района.

258. **Логунова Андрея Сафоновича** — колхозника колхоза «Колос» Беловского района.

259. **Лапшакова Алексея Александровича** — комбайнера Сталинской МТС.

260. **Лапина Петра Ивановича** — колхозника колхоза им. Кирова Кузнецкого района.

261. **Лапштаева Герасима Петровича** — бригадира колхоза им. Кирова Гурьевского района.

262. **Ларшину Анну Трофимовну** — колхозницу колхоза «Красный партизан» Прокопьевского района.

263. **Латонину Ольгу Никитичну** — колхозницу колхоза «Путь новой жизни» Мариинского района.

264. **Лебедякова Филиппа Петровича** — бригадира тракторной бригады Краснинской МТС.

265. **Левенцеву Евдокию Ильиничну** — колхозницу колхоза «Колос» Беловского района.

266. **Лекина Павла Егоровича** — колхозника колхоза «Динамо» Беловского района.

267. **Лепетченко Елену Терентьевну** — участкового агронома Кузнецкой МТС.

268. **Лещенко Федора Зоотеевича** — комбайнера Итатской МТС.

269. **Литвинову Марию Дмитриевну** — колхозницу колхоза «Искра» Ленинск-Кузнецкого района.

270. **Лифоненко Марию Николаевну** — бригадира колхоза «Труд» Беловского района.

271. **Лихашерстова Егора Яковлевича** — колхозника колхоза «Крестьянин» Итатского района.

272. **Лобанову Варвару Григорьевну** — колхозницу колхоза «Красный май» Беловского района.

273. **Логунова Виктора Семеновича** — колхозника колхоза «Красный май» Беловского района.

274. **Логунову Наталью Ефимовну** — колхозницу колхоза «Колос» Беловского района.

275. **Логунову Пелагею Григорьевну** — колхозницу колхоза «Колос».

276. **Лопатина Николая Степановича** — колхозника колхоза им. Ильича Беловского района.

277. **Лоскутову Марию Федоровну** — колхозницу колхоза «Искра» Ленинск-Кузнецкого района.

278. **Лоскутову Наталью Николаевну** — колхозницу колхоза «Искра».

279. **Лоцман Антониду Ивановну** — звеньевую колхоза «Красный ударник» Троицкого района.

280. **Лукша Зою Адамовну** — колхозницу колхоза «Крестьянин» Итатского района.

281. **Лукшу Иосифа Аламовича** — колхозника колхоза «Крестьянин».

282. **Лупенко Григория Ивановича** — комбайнера Кузнецкой МТС.

283. **Лучшева Алексея Терентьевича** — звеньевого колхоза им. Сталина Прокопьевского района.

284. **Макарушину Анастасию Сергеевну** — колхозницу колхоза «9 января» Ленинск-Кузнецкого района.

285. **Максименко Григория Тимофеевича** — тракториста Судженской МТС.

286. **Максименко Дмитрия Тимофеевича** — колхозника колхоза им. Сталина Анжеро-Судженского района.

287. **Максимова Михаила Васильевича** — колхозника колхоза «Новая жизнь» Кузнецкого района.

288. **Маликова Василия Даниловича** — колхозника колхоза «Заветы Ленина» Кемеровского района.

(Продолжение следует).

Говорят проходчики Прокопьевска

Очистной фронт надо и можно готовить быстрее

★ ★ ★

На-днях состоялось совещание бригадиров комсомольско - молодежных бригад Прокопьевского рудника.

Главный инженер комбината «Кузбассуголь» тов. Горбачев рассказал вожакам молодежных бригад о тех конкретных задачах, какие в соревновании с горняками Донбасса поставлены перед шахтерами Кузбасса в 1949 году.

Бригадир Николай Матлюк поделился своим опытом организации скоростной проходки, бригадир Василий Плавинский — о совмещении профессий и организации технической учебы в бригаде.

Выступившие на совещании бригадиры обменялись мнениями по вопросам организации труда в подготовительных и очистных забоях.

Совещание наметило основные пути, по каким надо вести работу в бригадах, чтобы ускорить темпы проходческих работ и повысить производительность очистных забоев. Сегодня в нашей газете публикуются выступления бригадиров на этом совещании.

★ ★ ★

Постараемся обогнать Федора Мотолыцкого

Н. МАТЛЮК,
бригадир молодежной проходческой бригады шахты имени Сталина

Федор Мотолыцкий — бригадир проходческой бригады на шахте имени Сталина — призывает нас начать соревнование за проходку 125 метров квершлага в месяц.

Мы его вызов принимаем. Мы гордимся, что нам, молодым проходчикам, придется соревноваться с такими мастерами, как Федор Мотолыцкий.

В его бригаде я учился работать. Был я у него недавно в забое. Порядок там хороший. Но надо сказать, что кое в чем бригада тов. Мотолыцкого уже отстает от нас, молодых проходчиков.

Взять хотя бы крепление забоя. Мы в своей бригаде организовали это дело так, что на установку круга тратим от 7 до 10 минут. В бригаде тов. Мотолыцкого на крепление забоя уходит по часу, а иногда и больше. Дело простое: мы приямки для крепления берем при общей отпалке, а у Федора Мотолыцкого их отбуривают и палят отдельно в начале смены.

Бригада Федора Мотолыцкого дала 117 метров ухода в феврале, наша бригада дала 108 метров. Мотолыцкий выиграл тем, что он бурит пневматическими молотками, а нам приходится бурить колонковыми сверлами. Но даже и при таких условиях мы постараемся обогнать его бригаду!

Если же нам в забой дадут сжатый воздух для пневматических бурильных молотков, наша бригада даст проходки квершлага значительно больше, чем она дает сейчас, и мы обгоним Федора Мотолыцкого.

Мы еще поспорим с Петром Беляевым

П. МЯЧИКОВ,
забойщик-бригадир молодежной проходческой бригады шахты «Черная гора»

В июне 1948 года я закончил учебу в школе ФЗО и пришел работать на шахту «Черная гора» треста «Сталинуголь». Сейчас я — бригадир молодежной проходческой бригады, которая ведет проходку однопутевого основного штрека.

В январе мы разгружали забой от угля после отпалки вручную. В феврале мы получили обычный перегружатель. Этот несложный механизм много помог нам: при трудных геологических условиях (приходилось присекать 75 проц. породы) он позволил нам перевыполнить производственное задание на 26 процентов. За месяц мы дали 20 метров проходки двухпутевого штрека и 35 метров однопутевого.

В марте мы решили добиться 100 метров ухода. В первой декаде марта мы дали 40 метров.

Проходчики Петр Ильич Беляев и Василий Плавинский нам показали путь к достижению высоких производственных показателей.

Наша бригада просит руководителей шахты «Черная гора» и треста «Сталинуголь» установить в забое углепогрузочную машину, помочь нам изучить эту машину. В течение месяца мы освоим машину и тогда поспорим с Петром Беляевым.

Из за чего мы теряем десять метров ухода

А. ШТЕРБУЛО, бригадир проходческой бригады шахты имени Сталина

Бригадир проходчиков на шахте «Манеиха» Петр Беляев призвал нас соревноваться за прохождение 175 метров штрека в месяц. Дело это нелегкое, но наша бригада приложит все силы, чтобы добиться его осуществления.

Что мешает нам сейчас достигать больших уходов подготовительных выработок? Основная причина — отсталость инженерно-технической службы.

Вот пример. В декабре наша бригада выполнила план проходки на 105 процентов, а могла выполнить больше чем в два раза. Дело сорвалось из-за того, что 15 дней потребовалось на разрешение вопроса о вентиляции забоя.

В январе бригада использовалась на подсобных работах около десяти дней. На февраль нам дали задание пройти 50 метров двухпутевого основного штрека. Начать проходку нам удалось только с 12 февраля. Опять почти половину месяца «разрешался» все тот же вопрос: как проветривать выработку? За оставшиеся 16 дней февраля мы дали 65 метров ухода и месячное задание перекрыли на 15 метров. А если бы мы работали по уходу все время, наши показатели были бы близки к показателям бригады Петра Беляева.

Об отсталости инженерно - технической службы на шахте говорит еще и такой факт. В феврале в наш забой дали углепогрузочную машину. Вдруг машина почему-то отказала в работе. Обратились мы к горному мастеру:

— Что делать?

— А я не знаю, — ответил мастер.— Это надо к механику обратиться...

Участковый механик тоже оказался «мало знакомым» с машиной и отослал нас к районному механику.

Теперь мы машину изучили, освоили, но все же темпы проходки не увеличились.

В чем же дело? Взять доставку крепежного леса. Не могут его на шахте организовать четко. К нашему забою его доставляют редко. Надо крепить — приходится итти куда-нибудь на другой пласт искать стойку или огниво. Иногда час или полтора потеряешь на это дело. Чтобы не терять ухода, мы вынуждены нарушать паспорт крепления забоя. К основному кругу надо ставить подпарок, мы обходимся без него. Вместо сплошной перетяжки ограничиваемся частичной. В конце месяца, когда надо сдавать пройденный штрек, приходится тратить 2—3 суток на то, чтобы устранить недостатки в креплении. В феврале, например, мы из-за недостатка леса потеряли около 15 метров ухода.

175 метров проходки основного штрека в месяц давать вполне можно. Для этого надо, прежде всего, чтобы инженеры и техники на шахте создавали проходчикам производственные условия для работы.

Учитель и его ученик

Почетный шахтер, забойщик Григорий Гузовский свою пятилетку закончил к 1 мая прошлого года в числе первых на Киселевском руднике. Сейчас тов. Тузовский работает в счет 1953 года. Он взял обязательство: за пятилетку выполнить две пятилетние нормы.

Тов. Тузовский принимает активное участие в общественной работе, является членом горкома угольщиков. Награжден орденами «Знак почета» и Трудового Красного Знамени.

Свой опыт тов. Тузовский передает молодым горнякам. Он обучил 10 человек профессии забойщика. Его ученики — комсомольцы тт. Илли и Бережной уже дают две—две с половиной нормы в месяц.

На снимке: почетный шахтер Г. Тузовский со своим учеником А. Бережным перед спуском в шахту.

Фото П. Костюкова.

Навстречу XI с'езду ВЛКСМ

Трудовые подарки молодых шахтеров

С огромным воодушевлением трудятся комсомольцы и молодежь города Осинники накануне XI с'езда комсомола. Обязательства, взятые молодыми шахтерами в предс'ездовском соревновании, уже выполнены. Выдано сверх плана 15 эшелонов угля.

Комсомольско - молодежные бригады шахты № 4, которые возглавляют тт. Барбош, Чугуев и Русев, в подарок с'езду дали сверх задания 1600 тон угля. Хороших показателей добились также бригады тт. Козина, Начлекова, Щербакова и Рябыкина.

Достойный трудовой подарок готовит комсомольско-молодежная бригада Василия Чернявого на шахте № 10. Она первой на руднике, почти на месяц раньше срока, выполнила квартальный план и сейчас имеет на своем счету около эшелона сверхпланового угля. Бригада за два месяца сэкономила более 10 тысяч рублей. Добытая бригадой тонна угля обходится дешевле плановой на 2 рубля.

Горняки бригады тов. Чернявого поставили перед собой задачу в апреле выполнить полугодовое задание и к 1 мая выдать сверх плана не менее 500 тонн высококачественного угля.

И. МАРИЕНКОВ,
секретарь Осинниковского горкома ВЛКСМ.

Комсомольцы—в авангарде соревнования

Молодежь Кемеровского завода сельскохозяйственного машиностроения встречает XI с'езд комсомола производственными достижениями.

В цехе № 1 (комсорг тов. Шишлова) создано пять комсомольско-молодежных бригад отличного качества.

Хорошую инициативу проявили комсомольцы цеха № 2-6 (комсорг тов. Поддубняк). Они обязались в подарок XI с'езду ВЛКСМ изготовить сверх задания 40 соломорезок. Сейчас уже выпущено 30 соломорезок. Всей этой работой руководит член заводского комитета ВЛКСМ тов. Денисенко. Хорошие производственные показатели имеют комсомольцы Василий Бойков, Виктор Итыгин, Афиногел Батуев.

В большинстве цехов проводятся сейчас комсомольские рейды по проверке качества выпускаемой продукции.

Ш. АБДРАШИТОВ.

В горном техникуме

С большим творческим энтузиазмом готовится встретить XI с'езд ВЛКСМ молодежь Прокопьевского горного техникума. По инициативе комсомольцев, учащиеся решили в свободное от учебы время добыть на шахтах Прокопьевска две тысячи тонн угля, а также организовать шефство над двумя детскими домами.

На-днях 600 студентов техникума вышли на шахты и с честью выполнили свое обязательство по добыче угля. Комсомольские бригады Ульяничева, Яника и Душкина, работающие на шахте имени Сталина, производственные нормы выполнили на 150 процентов.

А. РАВИЛОВ.

О лекционной работе в деревне

В селах нашей области за годы советской власти создана широко разветвленная сеть культурно-просветительных учреждений. Сотни сельских клубов, десятки библиотек, киноустановки и передвижки, радиоузлы несут деревне социалистическую культуру.

Цифры говорят о большой работе очагов социалистической культуры на селе. Здесь создано 1016 кружков художественной самодеятельности, об'единяющих свыше 10 тысяч участников. Кружки самодеятельности за год дали больше 4 тысяч спектаклей и концертов. В селах за год проведено около 50 тысяч киносеансов. Прочитано больше 8 тысяч лекций.

Но как ни велики эти цифры, надо признать, что для настоящего, широкого разворота культурно - просветительной работы в деревне делается еще очень мало.

Опыт лучших, передовых клубов и изб-читален не переносится на всю сеть культурно - просветительных учреждений. Михайловский сельский клуб Киселевского района организовал колхозный лекторий. Учителя, агрономы, врачи, партийные работники, об'единенные лекторием, систематически читают для колхозников лекции на политические, естественно-научные, сельскохозяйственные темы. Созданы такие лектории и при некоторых клубах Мариинского, Кемеровского, Юргинского и Тяжинского районов.

А разве нельзя в каждом районе области создать густую сеть колхозных лекториев, широко привлечь к их работе в местную сельскую интеллигенцию, культурные силы районных центров и городов Кузбасса? Индустриальный Кузбасс имеет многочисленные кадры инженерно-технических работников, деятелей культуры, искусства. Разве нельзя было бы организовать их выезды в село с лекциями на научно-образовательные темы? Безусловно можно.

Но у нас еще нередко недооценивают эту задачу. Ничем нельзя оправдать положение, сложившееся в Кузедеевском районе. Здесь из 23 изб-читален и клубов многие имеют некультурный вид, не имеют оборудования, мебели, во многих из них не ведется никакой работы. Широболуговская и Белокаменская избы-читальни не отапливаются, дороги к ним завалены снегом. Даже районный Дом культуры в Куздеево, на глазах у районных организаций, пришел в упадок и свернул свою работу. За год половина заведующих клубами и избами-читальнями сменилась.

Куздеевский райисполком не организует культурно - просветительной работы в деревне, не заботится о ней, и, как следствие этого, район отстает в подготовке к весеннему севу, в колхозах не организована агротехническая учеба, не укреплены звенья и бригады.

На прошедшем недавно собрании интеллигенции районного центра, где присутствовало 186 учителей, агрономов, врачей, партийных и советских работников, было сделано немало упреков в адрес райисполкома. Участники собрания заявили о своей готовности активно участвовать в культурно-просветительной работе деревни, взяли на себя обязательство читать лекции в колхозах. Собрание потребовало, чтобы райисполком и его культпросветотдел организовали эту работу.

Почин Куздеевской интеллигенции заслуживает серьезного внимания. Задачи коммунистического воспитания тружеников деревни — неотложны.

С. СБИТНЕВ,
директор областного лекционного бюро.

Читатели шахтной библиотеки

Большинство рабочих, работниц и инженерно - технических работников шахты имени Сталина являются постоянными читателями шахтной библиотеки.

Постоянным читателем шахтной библиотеки является забойщик Пантелей Иванович Шандренко. За годы послевоенной пятилетки он прочитал 147 книг — произведения Горького, Пушкина, Жуковского, Крылова, Гоголя, Тургенева и Льва Толстого, прочитал все новинки послевоенной художественной литературы, имеющиеся в библиотеке, читает работы классиков марксизма, Ленина, Сталина.

58 книг прочитал в прошлом году горный мастер Николай Чиснаков. Он занимается вопросами истории русских войн, прочитал произведения Пушкина, Лермонтова, Чехова, Горького, Тургенева, Короленко, Макаренко и произведения современных писателей, лауреатов Сталинской премии.

В читательских карточках электрослесарей подземного транспорта Кирилла Букасова и Ивана Николаенко значится по 45 прочитанных книг. Механик мехцеха шахты Федор Дегтяренко меняет книги в библиотеке через каждые 6—8 дней. О прочитанных книгах он рассказывает товарищам, дискутирует с библиотекарем Галиной Веригиной. Он прочитал произведения почти всех русских классиков.

Инженер Дмитрий Степанович Пономарев является членом группы докладчиков при парткоме шахты. Он внимательно готовится к докладам и лекциям и часто прибегает к первоисточникам марксизма-ленинизма. Коммунист Пономарев не только активный читатель, но он и хороший пропагандист книг. В своих беседах с рабочими он рекомендует прочитать ту или иную книгу.

Шахтную библиотеку и читальный зал ежемесячно посещают многие сотни горняков. Работники библиотеки проводят большую работу среди читателей. Сейчас они начали подготовку к пушкинским дням. Более 30 читателей шахтной библиотеки прочтут доклады и проведут беседы с горняками о жизни и творчестве Александра Сергеевича Пушкина.

А. ХАНОВ.

СИГНАЛЫ РАБКОРОВ

Месяц устанавливается лебедка на восьмом участке шахты «Физкультурник», тогда как это можно сделать за 8 часов, — пишет проходчик тов. Моисеев.

В Елыкаевской МТС нет столовой. Неоднократные обещания председателя тов. Малкова открыть такую столовую остались невыполненными, — пишут трактористы Елыкаевской МТС тт. Ахметов, Моргунов и др.

Три года не было кинопередвижки в притаежных колхозах Теплогорского, Каралдинского, Чекмаревского сельсоветов Беловского района, — сообщает заведующий Чекмаревским сельским клубом тов. Лебедев.

ОТКЛИКИ

Уважаемый тов. редактор!

Недостатки работы треста «Прокопьевскшахтстрой» по строительству новых горизонтов, отмеченные в газете за 1 февраля, действительно имели место.

Трест принял следующие меры для устранения указанных недостатков и ускорения строительства новых горизонтов.

Шахта 3-3 бис пополнена новыми рабочими в количестве 140 человек. Организована скоростная проходка одной из самых больших выработок главного квершлага длиной 2.400 погонных метров.

Забой укомплектован лучшими проходчиками, отбойными молотками новейшего типа, механизирован двумя породопогрузочными машинами.

П. ГОГИН,
главный инженер треста Прокопьевскшахтстрой».

Улучшить использование оборотных средств на шахтах

Оборачиваемость оборотных средств — показатель всей организации производства, технологического процесса и состояния хозяйства предприятия. И, если в комбинате «Кемеровоуголь» до последнего времени оборот этих средств был замедлен против нормы на 6 дней, а выпуск продукции на каждый рубль оборотных средств составлял лишь 6 рублей 75 копеек, вместо плановых 7 руб. 89 коп.,— то это свидетельствует о том, что в хозяйстве предприятий комбината есть серьезные недостатки.

Остановимся на некоторых вопросах, разрешение которых безусловно поможет ускорить оборачиваемость оборотных средств.

Огромные средства комбинату выделяются на приобретение запасных частей, материалов, оборудования — всего того, без чего не могут работать угольные предприятия. Но эти средства на шахтах до последнего времени неправильно расходовались на приобретение ненужных и излишних материалов. Такое неправильное использование средств привело к замораживанию миллионов рублей, к резкому замедлению оборота. Возьмем трест «Анжероуголь». На каждый рубль оборотных средств здесь давали продукции только на 7 руб. 32 коп. вместо плановых 9 руб. 43 коп.

Куда шли оборотные средства? Работники треста приобрели на 3 миллиона рублей ненужных тресту материалов. На полмиллиона рублей лежит на складе запасных частей. Из них на сотни тысяч — к таким механизмам, которые на шахте давно уже не применяются.

Какую бы городскую организацию Анжеро-Судженска ни взять, все должны тресту «Анжероуголь». Аптеки, столовые, магазины, везде считают, что трест — это богатый дядюшка, которому можно не платить долгов. И долги эти выросли до 500 тысяч рублей. Удивительно отношение к этому управляющего трестом тов. Иноземцева и главного бухгалтера тов. Зарубина. Они считали возможным в кредит оказывать услуги всему городу.

Насколько неправильно относились к использованию оборотных средств, показывает и такой факт. Все шахты ведут капитальное строительство и капитальный ремонт. Банк выдает деньги на эти работы только при наличии полной технической документации. Но у нас на многих шахтах и предприятиях предпочитают строить и ремонтировать без всякой документации и, не получая денег из банка, берут их из оборотных средств. В течение года на капитальное строительство было отвлечено из оборотных средств 2,5 миллиона рублей только по одному тресту «Анжероуголь». И в Кемерово, и в Ленинске-Кузнецком на оборотные средства строили новые уклоны и мелкие шахты, по существу совершая грех для безаконения: строили без документации и не на те средства, которые государство отпускает. Всего по комбинату на капитальное строительство ушло около 5 миллионов рублей оборотных средств.

Миллионные суммы оборотных средств заложены в готовой, но не отгруженной потребителям продукции. В чем тут дело? Каждый хозяйственник и инженер понимает, что строительство новых шахт можно вести, когда разрешен вопрос о всем комплексе этого строительства. Нельзя, скажем, строить основной цех завода, без вспомогательных. А вот в угольной промышленности Кузбасса строят именно так.

Из-за того, что стройка новых шахт ведется без строительства под'ездных железнодорожных путей, в глубинках скопилось громадное количество угля. В тресте «Беловуголь» его набралось на 2 миллиона рублей. На новой шахте «Промышленка» (Кемерово), которая еще не сдана в эксплоатацию, уже накопилось 15 тысяч тонн угля. Уголь портится, не лишена возможность его самовозгорания. Однако и это не подталкивает хозяйственных руководителей быстрее проложить железнодорожные пути к новым складам угля.

Уголь, добытый с новых шахт, не имеющих под'ездных путей, не имеет реальной ценности. Ведь дело заключается не в том, чтобы добытый уголь записать в сводку. Нужно, чтоб этот уголь немедленно был доставлен на завод, фабрику, на электростанцию, железнодорожный транспорт.

Оборотные средства, заложенные в добытый, но не отгруженный потребителям уголь, должны быть немедленно высвобождены. Считаю, что пришла пора поставить вопрос так: только тот уголь заносить в сводки выполнения плана, который можно отгрузить потребителям.

Такая постановка вопроса заставит руководителей решать весь комплекс строительства новых шахт, включая строительство железнодорожных путей, высвободит миллионы оборотных средств, заложенных в готовую продукцию, которую нельзя сейчас реализовать.

Совершенно не заботятся об ускорении оборачиваемости рубля руководители завода «Красный Октябрь».

Здесь работали по принципу: лишь бы была продукция, которую можно записать в выполнение плана. Неизвестно, кому нужны сейчас те запчасти и детали, которые изготовлены на этом заводе. Так как потребителей не находится, на складах завода накопилось продукции на 2 миллиона рублей. Миллион рублей сверх всяких норм вложен в незавершенное производство.

Неудивительно, что оборачиваемость оборотных средств замедлилась здесь на 44 дня.

Надо сказать, что отдел снабжения комбината «Кемеровоуголь» приложил немало сил для замораживания оборотных средств. Не всегда зная потребности шахт и заводов, отдел снабжения завозил такие материалы, которые не могут быть у нас использованы. Комбинат не принял мер для реализации ненужных материалов, и они лежат до сих пор. На шахте имени Кирова два года валяются 400 вагонеток, которых сейчас на этой шахте нельзя использовать. В трест «Кемеровоуголь» отдел снабжения завез на 800 тысяч рублей никому не нужного оборудования.

На наших шахтах и в трестах учет материальных ценностей находится на низком уровне. Лишь недавно выяснилось, что на шахте № 9-15 на одного подземного рабочего имелось по 4 лопаты, по 2 топора, по 3 кайла!

Такое положение с оборачиваемостью оборотных средств создалось в результате бесхозяйственности и экономической малограмотности отдельных руководителей шахт, участков и других хозяйственных работников.

Некоторые руководители, борясь за увеличение добычи угля, совершенно упускают из поля зрения важнейший вопрос — финансовый. Они слишком мало заглядывали в балансы и совершенно не руководствовались в своей работе нормативами оборотных средств.

Беспечность, недальновидность, неумение считать государственный рубль привели к тому, что к концу года тресты нашего комбината пришли с большими убытками. Трест «Анжероуголь» принес государству убыток в 8 миллионов рублей, трест «Кемеровоуголь» дал 2,5 миллиона рублей убытка от списания безнадежных долгов, от смешения марок углей, невыполнения плана по ассортименту.

Все это произошло и потому, что главные бухгалтеры шахт и трестов не поняли своей роли в борьбе за экономию каждой копейки, за ускорение оборачиваемости оборотных средств. Некоторые бухгалтеры просто мягкотелы и беспринципны. Разве главный бухгалтер треста «Анжероуголь» тов. Зарубин не мог бы, скажем, потребовать, чтобы в тресте было только 2500 коек — столько, сколько необходимо для общежитий, а не 5.600? Кровати валяются под открытым небом, ржавеют.

Сейчас на шахтах и предприятиях начали борьбу за правильное использование оборотных средств. Комбинат «Кемеровоуголь» обязался ускорить оборот средств на 8 дней и высвободить государству 17 миллионов оборотных средств.

Для выполнения этого обязательства нужно, прежде всего, бороться за резкое повышение производительности труда, за комплексную механизацию и полное использование всех механизмов, всего оборудования. Это — единственный путь для увеличения выпуска продукции на каждый рубль оборотных средств.

Мы понимаем, что борьба, начатая по почину москвичей, не кратковременная кампания. Изо дня в день следует вести правильные экономические расчеты на каждом предприятии, систематически заглядывать в баланс и в соответствии с ним строить всю дальнейшую работу.

Только при этом условии мы сумеем делом ответить на призыв москвичей, дать Родине на каждый рубль больше продукции, дать много миллионов рублей сверхплановых накоплений.

В. БОГОРОДИЦКИЙ,
главный бухгалтер комбината «Кемеровоуголь».

В албанской деревне

Албания — горная страна. Всю ее территорию вдоль и поперек перерезают горы, то мрачные и суровые, на каменном теле которых не произрастает ничего, то изумительно живописные, покрытые вечнозеленым кустарником, хвойными и лиственными лесами. А между грядами гор — в узких долинах стремительных и капризных рек, на небольших плато и по склонам холмов — всюду, где только позволяет почва, — летом чернеют полоски вспаханной земли, зеленеют всходы, колышутся желтые островки пшеницы и кукурузы. По горным кручам там и тут пасутся стада упитанных овец и коз.

Только вдоль побережья Адриатического моря широкой полосой, доходящей местами до 40 километров, с севера на юг простирается плодородная долина. На севере эту прибрежную полосу венчает Задрима — низменность в бассейне рек Бояна и Дрин. Отсюда мы и начали наше знакомство с албанской деревней. В селении Облика, находящемся в восьми километрах от города Шкодер (Скутари), мы посетили крестьянина Януса Мети. Принял он нас очень тепло. Албанцы—исключительно гостеприимный народ. Появление гостя, пусть даже совершенно незнакомого, — праздник в доме. Для гостя — самые лучшие блюда, его сажают на почетное место, окружают трогательными знаками внимания.

Как у большинства крестьян Северной Албании, у него — большой каменный дом с высоко поднятым над землей крыльцом, к которому ведет крутая каменная лестница. На одной из стен комнаты, где нас принял хозяин, — два красочных плаката, один из которых призывал к борьбе с неграмотностью, а на другом — тяжелая нога, изображавшая кооперацию, придавила к земле толстопузого спекулянта.

Янусу Мети — 60 лет, но выглядит он моложе. Среднего роста, худощавый, с красивыми усами, он еще сохранил бодрость, быстроту и легкость движений. Жил он всегда бедно. Земли у него было только полтора гектара, своего хлеба никогда нехватало. После аграрной реформы 1945 года, принесшей всем малоземельным крестьянам дополнительные наделы земли, Мети получил еще один гектар и сразу воспрял духом. Сейчас у него в хозяйстве лошадь, две коровы, восемь овец, утки, куры.

— Теперь, — говорит он, — я живу куда лучше. У меня есть и хлеб, и мясо, и молоко, и овощи. Избытка большого нет, но на семью нашу хватает, немного даже продаем, особенно овощи. С народной властью мы не пропадем. Пусть живет, сколько живут горы, великий Сталин, принесший нам свет и свободу, пусть живут долгие годы наш Энвер и все наше правительство, которые так заботятся о простом народе.

В этот день мы побывали еще в деревне Самриштт, расположенной по ту сторону широкой и полноводной реки Бояны. Эта деревня стоит почти на самой границе с Югославией. Отсюда хорошо видны белые домики пограничных застав, одиноко маячащие на близлежащих к реке холмах.

В деревне Самриштт, как и в других селениях Северной Албании, большинство населения —католики. По сравнению с Центральной и Южной Албанией эта часть страны является более отсталой: здесь больше неграмотных, ниже культура земледелия, живут беднее.

В селении Самриштт мы побывали в доме крестьянина Зев Петрай, семья которого состоит из 28 человек. Сам Зев Петрай не является прямым родоначальником этого многолюдного семейства. Он — старший из трех братьев, живущих в доме, а по албанским обычаям после смерти отца главой семьи становится старший брат, которого все остальные почитают, как отца.

(ПИСЬМО ИЗ ТИРАНЫ)

У каждого из двух других братьев Зева есть дети и внуки, но все они живут одной семьей, подчиняясь, словно маленький гарнизон своему начальнику, старшему в роде, — 64-летнему Зеву. В семье — 16 трудоспособных, и почти все они работают в своем хозяйстве.

Одежда мужчин и женщин также сшита из домотканных шерстяных и бумажных тканей. Только двое молодых людей из второго поколения, уходивших на заработки на предприятия, одеты по-городскому. На груди одного из них — значок строителя железной дороги Тирана—Дуррес и знак «сульмуса»: желтая буква на квадратной полоске кумача. Слово «сульмус» по своему значению близко к нашему слову «ударник», это — человек, отличившийся на производстве, в течение квартала систематически выполняющий план сверх 120 процентов. Если он и в следующем квартале не снижает выработки, ему в торжественной обстановке присваивается звание «дважды сульмус».

Там же, на севере Албании, мы посетили сельскохозяйственный кооператив «Добрач», расположенный близ Шкодера. Производственные кооперативы стали создаваться в албанской деревне вскоре после освобождения страны от немецко-фашистских захватчиков. «Добрач» — один из пионеров албанского кооперативного движения, он был организован в начале 1946 года. Инициаторами его создания были бедняки Касем Трошани, Назми Дибра и нынешний председатель кооператива Риза Имери.

Председателя кооператива мы застали в конторе правления. С группой бригадиров, зоотехником и полеводом он обсуждал план предстоящих работ на ближайшую неделю. После того, как мы побеседовали в конторе, Риза Имери предложил нам осмотреть хозяйство кооператива.

— Хозяйство у вас сейчас большое, — говорил он, — а начинали мы, можно сказать, на пустом месте. При создании кооператива в него вступило всего 14 семейств, главным образом беднота. Земли было мало, скотины тоже, машин — никаких. А теперь кооператив объединяет уже 81 хозяйство, имеем 440 гектаров земли, из них около 300 гектаров пахотной. В 1948 году мы сняли 613 центнеров зерновых. Средний урожай у нас — 9 центнеров с гектара. Конечно, по сравнению с вашими колхозами это мало, но у нас в округе крестьяне-единоличники больше 7 центнеров не собирают. На трудодень мы выдали по килограмму зерновых, в том числе 800 граммов пшеницы. За три года мы обзавелись машинами: есть сенокосилки, жатки, культиваторы. Тракторы и молотилки нам дает машинно-тракторная станция. В обобществленном стаде у нас 1.040 овец, по три с лишним десятка коров и волов, 17 лошадей. Вот видите, построили скотный двор для овец. Если желаете, можно зайти посмотреть.

И он указал на огромное строение, вытянувшееся двумя корпусами метров на двести. Внутри двор был разделен на стойла. Земляной пол застлан свежей соломой.

— А здесь мы строим новый скотный двор для коров, — указал председатель на не законченное еще помещение неподалеку.

Затем Риза Имери показал ремонтную мастерскую, пекарню. Побывали мы также в детском саду, в светлых и чистых комнатах которого под наблюдением воспитательниц занимались играми 37 малышей. Потом мы посмотрели клуб кооператива, библиотеку, начальную школу. Везде чувствовался порядок, хороший хозяйский глаз.

Вечером мы присутствовали на общем собрании членов кооператива, посвященном обсуждению проекта нового устава. Собрание проходило очень активно. Желающих выступить было так много, что пришлось перенести прения на следующий день.

Примечательно, что на собрании почти не было выступлений, носивших личный характер. Во всех речах сквозила забота об общественном хозяйстве, думы о том, как его сделать крепче, богаче, вносились дельные советы и предложения, как устранить недостатки на отдельных участках. Многие крестьяне говорили о том, что надо глубже изучать опыт колхозов Советского Союза — великой страны, которая так много сделала и продолжает делать для албанского народа. И каждый раз когда упоминался Советский Союз вспыхивали горячие аплодисменты.

А когда произносилось имя товарища Сталина, все люди, сидевшие на полу, словно подхваченные неведомой силой, поднимались на ноги и в один голос, под аккомпанемент аплодисментов, отчеканивая по слогам, кричали: «Ста-лин! Ста-лин! Ста-лин!» Это была мощная и волнующая картина.

Из кооператива «Добрач» мы уезжали уже глубокой ночью, размышляя о том новом и большом, что рождается и растет в демократической Албании. Народ, сбросивший многовековой гнет жесточайшей эксплоатации, дружно взялся за переустройство всей своей жизни. И самым знаменательным в этом преобразовании является переход на коллективные формы ведения сельского хозяйства. Три года назад «Добрач» был одиночкой, а сейчас в стране насчитывается 56 сельскохозяйственных кооперативов, которые объединяют 2½ тысячи хозяйств. Переход на новый устав, предусматривающий распределение доходов по количеству затраченного труда, заметно усилил тягу крестьян к объединению. В министерство сельского хозяйства Албании все чаще поступают заявления от крестьян с просьбой помочь им создать кооператив.

Трудящиеся крестьяне Албании все увереннее становятся на новый путь — путь социалистического преобразования деревни, став на него, твердой поступью идут вперед — к социализму.

С. БЕССУДНОВ.

Заявление Центрального Комитета коммунистической партии Испании

ПАРИЖ, 22 марта. (ТАСС). Газета «Юманите» опубликовала заявление Центрального Комитета коммунистической партии Испании, в котором говорится:

«Разнузданная антисоветская и антикоммунистическая кампания которую ведут органы пропаганды франкистского режима, а также волна жесточайшего террора против лучших борцов демократического и антифашистского лагеря под нелепым предлогом подавления коммунистического террора, явно преследуют цель выполнения военных обязательств перед северо-американским империализмом, которые взяли на себя Франко и его клика. Эти обязательства уже не ограничиваются предоставлением баз на нашей территории, но включают даже обязательства о передаче руководства франкистской армией в руки американского штаба путем учреждения в Висбадене постоянной миссии в составе генерала Саэнс де Буруага, полковника Сарторнус и Диас де Мендоса (офицер главного штаба военно-воздушных сил Испании. — **Прим. ред.**) и сына генерала Гинделана Дуани (член монархистской группы «Органисасьон монархика».— **Прим. ред.**), которая будет являться органом передачи приказов американского командования военным соединениям Франко.

Франкистский режим намеревается выполнять военные приказы командования США с таким же раболепием, с которым он в прошлом выполнял приказы Гитлера. Он надеется получить в обмен долларовую подачку, которая позволит ему отсрочить свой крах, являющийся неизбежным в результате глубокого экономического кризиса, в тисках которого находится Испания, и в результате всенародной ненависти, вызванной его преступлениями и злодеяниями.

Перед лицом этих обязательств, принятых на себя Франко по отношению к американскому империализму, ведущих к уничтожению национальной независимости и национального суверенитета и угрожающих самому существованию нашего народа и его молодежи, которых испанские фашисты и американские миллиардеры стремятся превратить в пушечное мясо, коммунистическая партия Испании, будучи уверена, что она выражает волю подавляющего большинства испанцев, провозглашает от своего имени и от имени демократических и народных сил, борющихся против фашизма, что испанский народ не считает себя связанным какими-либо обязательствами, которые приняло на себя правительство франкистских бандитов в отношении американских империалистов.

Коммунистическая партия Испании считает, что ее священным долгом является борьба против этих соглашений, за свободу и независимость родины, за мир для Испании и для всех народов, за демократию и республику.

Испанский народ, который знает, что Советский Союз был и является поборником дела мира и дружбы между народами, что Советский Союз не имел и не может иметь каких-либо стремлений к установлению своего господства над другими народами или агрессивных намерений против других народов, будет всеми средствами бороться против превращения Испании в базу антисоветской войны.

Испанский народ, связанный прочными и нерушимыми узами дружбы со своим другом и постоянным верным союзником— великим Советским Союзом и со странами народной демократии, никогда не поднимет оружия против родины социализма и других стран демократического и социалистического лагеря мира.

Но если англо-саксонские империалисты, стремящиеся установить свое мировое господство, развяжут войну против Советского Союза и стран народной демократии и если франкистский режим против воли народа ввергнет Испанию в эту войну, то рабочий класс и народ Испании во главе с коммунистической партией автоматически будут рассматривать освободительную и справедливую борьбу Советской Армии и советских народов и стран народной демократии как свою собственную борьбу и приложат все усилия, чтобы превратить войну во всеобщее восстание народа и наций с целью низвержения фашистского режима Франко, восстановления республики, демократии и завоевания национальной независимости и национального суверенитета.

Коммунистическая партия Испании призывает рабочий класс, народные массы, всех демократов и патриотов уже сейчас продемонстрировать свою твердую волю всеми средствами беспощадно бороться против военных приготовлений франкизма, осуществляющего приказы американских генералов и миллиардеров.

Только борясь с величайшей энергией, присоединяя наши усилия к усилиям всех народов, можно сорвать военные планы империализма и франкизма, обеспечить мир и вновь завоевать демократию, республику и независимость для Испании».

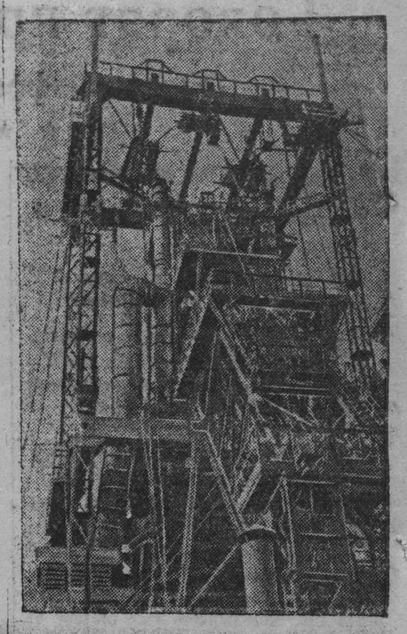

17 марта остановлена для реконструкции вторая доменная печь Кузнецкого металлургического комбината. Коллектив ремонтников обязался закончить реконструкцию за 68 дней.

На снимке: доменная печь № 2 перед остановкой.

Фото П. Костюкова.

Весенние каникулы школьников

Культурно и организованно будут проведены весенние каникулы кемеровских школьников, которые начинаются сегодня. Вот что рассказала сотруднику редакции тов. Доценко — секретарь горкома ВЛКСМ по работе среди школьной молодежи.

— 25 и 26 марта проводится смотр детской художественной самодеятельности в районах города. 28 и 29 марта состоится общегородской смотр детской самодеятельности.

В дни каникул в областном драматическом театре имени Луначарского для школьников будут показаны постановки: «Великая сила», «Отцы и дети», «Без вины виноватые» и «Сказка о правде». В областном театре музыкальной комедии кемеровские школьники просмотрят пьесу «Раскинулось море широко».

27 марта в помещении облдрамтеатра состоится областной слет юных путешественников, на котором будут участвовать 100 делегатов из разных городов и районов области и 300 делегатов от кемеровских школ.

ПО СЛЕДАМ ДИКИХ ЗВЕРЕЙ

ОСИННИКИ. (Корр. «Кузбасса»). В Осинниковской средней школе № 1, как только начинаются каникулы, члены клуба юных туристов отправляются в поход. На этот раз свой поход ребята назвали «По следам диких зверей и птиц».

По холмам Горной Шории, по тайге они двинутся в район Желсай, где у них есть старый знакомый — директор семилетней школы Борис Николаевич Маркин.

— Приезжайте ко мне, — пишет он осинниковским юным туристам, — я вас научу делать чучела, расскажу про повадки зверей и птиц.

Нетрудно представить, как интересно проведут школьники этот поход... Тайга. Тихо стоят деревья, засыпанные снегом. На белом снегу — всевозможные следы. Значит, тайга живет, а для того, чтобы научиться читать тайгу, как книгу, надо, как буквы, изучить следы зверей и птиц. Вот этим и займутся ребята в походе, в который они отправляются сегодня.

ДЕНЬ СЕЛЬСКОГО УЧИТЕЛЯ

26—27 марта с. г. в Кемеровском районе проводится день сельского учителя.

В проведении дня примут участие все учителя района, областной Дом учителя, представители общественных организаций.

В программу дня входят: художественное обслуживание, силами областного Дома учителя, лекции о международном положении и о стапятидесятилетии со дня рождения А. С. Пушкина, просмотр оперетты «Раскинулось море широко». Для показа работы лучших школ будет организована выставка.

НЕМЕЦКИЙ НАРОД ПРИВЕТСТВУЕТ ПРОЕКТ КОНСТИТУЦИИ, РАЗРАБОТАННЫЙ НЕМЕЦКИМ НАРОДНЫМ СОВЕТОМ

БЕРЛИН, 23 марта. (ТАСС). Проект конституции, разработанный немецким Народным советом, нашел широкий отклик среди населения советской зоны оккупации Германии. На многочисленных собраниях на предприятиях, в учреждениях и демократических организациях зоны принимаются резолюции, в которых отмечается большое значение этого проекта для будущего Германии.

По сообщению агентства АДН из Потсдама, в единогласно принятой резолюции на собрании коллектива цементного завода в Рюдерсдорфе говорится: «Конституция немецкой демократической республики является основой сотрудничества прогрессивных людей всей Германии». В резолюции осуждается деятельность западногерманских политиков, которые вместе с западными агрессорами наносят вред немецкому народу и выступают против единства Германии. Такого рода политика, говорится в резолюции, не только привела к расколу Германии, она также превратила Берлин в арену деятельности поджигателей войны и валютных спекулянтов.

Правление «Культурбунда» земли Саксония-Ангальт в своем заявлении указывает, что конституция, разработанная немецким Народным советом, представляет собой решительный шаг на пути создания нового немецкого демократического государства.

ЗАЯВЛЕНИЕ ГЕНЕРАЛЬНОГО СЕКРЕТАРЯ КОМПАРТИИ ФИЛИППИН

ШАНХАЙ, 23 марта. (ТАСС). Как сообщает корреспондент агентства Рейтер из Манилы, генеральный секретарь коммунистической партии Филиппин Марьяно Бальгос в интервью заявил, что филиппинские коммунисты будут на стороне Советского Союза в случае войны. Бальгос сказал: «Мы будем поддерживать Советский Союз так как мы считаем, что Советский Союз является лидером мировой демократии и борьбы за мир, а также борцом за интересы простых людей во всем мире. Было бы фантазией предположить, что Советский Союз когда-либо возьмет на себя инициативу войны».

ПРОТЕСТЫ В США ПРОТИВ ОТКАЗА В ВЫДАЧЕ ВИЗ ИНОСТРАННЫМ ДЕЯТЕЛЯМ НАУКИ И КУЛЬТУРЫ

НЬЮ-ЙОРК, 23 марта. (ТАСС). Печать сообщает, что председатель Национального совета работников науки, искусств и свободных профессий Шепли направил государственному секретарю США Ачесону телеграмму с протестом против отказа американских посольств предоставить визы 12 иностранным деятелям культуры и науки для участия в работе конгресса в защиту мира, созываемого в Нью-Йорке. Шепли заявил, что в визах было отказано четырем английским деятелям, трем французским, четырем итальянским и одному бразильскому.

В телеграмме подчеркивается что отказ в выдаче виз иностранным деятелям науки, культуры и искусств противоречит провозглашенным государственным департаментом принципам свободы печати и свободы слова.

К ПРЕДСТОЯЩЕМУ СЕКРЕТНОМУ ВОЕННОМУ СОВЕЩАНИЮ В ВАШИНГТОНЕ

ЛОНДОН, 23 марта. (ТАСС). Как сообщает парижский корреспондент газеты «Дейли грэфик», в Париже стало известно, что в Вашингтоне намечается проведение секретных военных совещаний между Эйзенхауэром, Монтгомери и командующими армиями западно-европейских стран.

«Как полагают, — пишет далее корреспондент, — на совещаниях в основном будут обсуждаться Атлантический пакт, стратегия под лозунгом «удержать Рур» и перевооружение французской армии.

Начальник генерального штаба французской армии Ревер 22 марта неожиданно вылетел из Парижа в Вашингтон на специальном самолете, посланном за ним Эйзенхауэром. Даже официальные представители французского министерства национальной обороны не знали об этом, и американский экипаж самолета держал все в таком секрете, что даже отказался сообщить контрольному пункту аэродрома, откуда прибыл самолет.

Дата вылета Монтгомери остается неизвестной.

Официальная цель визита генерала Ревера заключается в том, чтобы наградить американскую военную академию «Вестпойнт» орденом Почетного легиона и крестом за боевые заслуги.

В Вашингтоне генерал Ревер обсудит вопросы перевооружения французской армии с Эйзенхауэром, генералом Брэдли и другими».

ОБРАЗОВАНИЕ НОВОГО ПРАВИТЕЛЬСТВА В КИТАЕ

ШАНХАЙ, 22 марта. (ТАСС). Назначенный 12 марта председателем исполнительного юаня генерал Хо Ин-цин вчера закончил формирование нового кабинета министров, в который вошли: премьер-министр (председатель исполнительного юаня) Хо Ин-цин, заместитель премьер-министра Цзя Цзин-дэ, министр национальной обороны Сюй Юн-чан, министр внутренних дел Ли Хань-хунь, министр иностранных дел Фу Бин-чан, министр финансов Лю Гуан-юнь, министр экономики Сунь Юэ-ци, министр путей сообщения Дуань Му-ци, министр просвещения Хань Лин-у, министр юстиции Чжан Цзи-пань и др.

Ответственный редактор А. БАБАЯНЦ.

Английские власти препятствуют возврату советского имущества

БЕРЛИН, 20 марта. (ТАСС). Главнокомандующий советских оккупационных войск и главноначальствующий советской военной администрации в Германии маршал Советского Союза В. Д. Соколовский направил 19 марта главнокомандующему и военному губернатору английской зоны оккупации Германии генералу Робертсону письмо, в котором обратил внимание на крайне неудовлетворительное положение с выявлением и передачей советского имущества, вывезенного во время войны с оккупированных гитлеровской армией советских территорий и находящегося в настоящее время в английской зоне оккупации.

До сих пор, говорится в письме, сколько-нибудь достаточных практических мер для возврата упомянутого советского имущества английскими оккупационными властями не предпринято, хотя это и было предусмотрено международными соглашениями.

По официальным сведениям о ходе реституции из английской зоны оккупации, содержащимся в последнем отчете Контрольного совета, на 11 февраля 1948 года из английской зоны всем странам, пострадавшим от гитлеровского нашествия, было возвращено имущества всего лишь на сумму в 142.5 млн. марок. При этом Советскому Союзу, понесшему наибольший ущерб, было возвращено похищенного советского имущества только на сумму в 202 тыс. марок, что составляет всего лишь 0.14 проц. от общей стоимости возвращенного имущества.

Документальные данные на 1 января 1949 года подтверждают факт общего неудовлетворительного положения с возвращением советских материальных ценностей из английской зоны оккупации. Советской стороной подано 1.139 требований на возвращение имущества, в том числе 546 требований, касающихся советских культурных и художественных ценностей. Однако Советский Союз смог получить имущество только по 53 требованиям, которые относились главным образом к малоценному и разрозненному оборудованию.

«Такое неудовлетворительное положение с реституцией советского имущества из английской зоны оккупации, — заявляет маршал Соколовский, — могло создаться лишь в результате того, что английские оккупационные органы, ведающие вопросами реституции, не только не содействовали возвращению материальных ценностей в СССР, но даже создавали препятствия этому».

Работа советской миссии по реституции затруднялась запрещением посещать немецкие предприятия, на которых могло находиться советское имущество, проверять документы, когда имеются основания полагать, что то или иное имущество является собственностью СССР. Английские органы, ведающие реституцией, совершенно необоснованно отклоняли советские требования на возвращение того или иного конкретного имущества. Советские материальные ценности расходовались немецкими организациями, фирмами и отдельными лицами с ведома английских оккупационных властей.

Маршал Соколовский приводит многочисленные примеры сокрытия советского имущества в английской оккупационной зоне.

Как отмечается в письме маршала Соколовского, в тех единичных случаях, когда английские реституционные органы признают право Советского Союза на то или иное имущество, наиболее ценная его часть задерживается или укрывается.

Так, например, фирма «Вальтер рау» в Нойсе известила о валчки у нее оборудования двух заводов, вывезенных из городов Полтава и Харьков, всего в количестве 3.550 единиц, включая 100 электромоторов и трансформаторов, станочное оборудование и т. д. Английские оккупационные власти прислали извещение о нахождении на фирме якобы только 300 единиц оборудования. Но даже эта небольшая часть советского имущества не была полностью передана Советскому Союзу, так как английские органы оформили разрешение на получение всего лишь 180 единиц, главным образом разрозненных узлов и деталей.

Фирма «Генрих Август Шульте А. Г.» в Дортмунде известила, что она получила от немецких организаций, занимавшихся грабежом на оккупированных территориях СССР, около 216.000 тонн стали и металлического лома. Но эта немецкая декларация на 216.000 тонн металла не была передана советским органам по реституции, и на неоднократные просьбы допустить представителей СССР на фирму «Генрих Август Шульте А. Г.» в целях изучения вопроса о советском металле английские власти отвечали отказом.

В феврале 1946 года на заводе Крупп-Борбек в Эссене находилась вывезенная с временно оккупированной территории СССР криворожская железная руда в количестве 200—250 тыс. тонн. В середине 1946 года эта руда с территории завода была вывезена в неизвестном направлении, и советская миссия по реституции до сих пор не получила на нее декларации.

Советское требование на возврат марганцевой руды, составленное на основании документов фирмы «Роштоф хандель дер ферейн штальверке ГМБХ», подтвержденных английской декларацией № Г-1048, было отклонено под предлогом «израсходования».

Фактически не производится розыска и возврата памятников искусства, картин, художественных изделий, религиозных и музейных ценностей Советского Союза. Необоснованно отклонено советское требование о возврате художественных ценностей знаменитого Киевского русского музея. Из ценных вещей, вывезенных в британскую зону, фактически возвращен только глобус, принадлежавший Петру I и вывезенный немцами из дворца в гор. Пушкин вместе с другими ценностями ленинградских дворцов. Английские власти не приняли также никаких мер к розыску и возвращению культурных ценностей Харьковского, Одесского, Гомельского, Минского, Петергофского, Гатчинского, Псковского, Новгородского, Алупкинского, Ливадийского и других музеев и дворцов Советского Союза.

Все эти факты, указывает маршал Соколовский, свидетельствуют о нежелании английских оккупационных властей считаться с законными требованиями Советского Союза о возвращении увезенного немцами советского имущества, что противоречит всем имеющимся международным соглашениям и решениям Контрольного совета по вопросам реституции.

В заключение письма маршал Соколовский настаивает на том, чтобы принять безотлагательные меры к улучшению положения с реституцией советской собственности, находящейся в английской зоне оккупации, и восстановить незаконно прерванную английскими властями работу по реституции советского имущества, награбленного немецкими оккупантами и находящегося в настоящее время в английской зоне оккупации Германии.

КИНОТЕАТР «МОСКВА».

ДЕТИ! ДЛЯ ВАС

в дни каникул демонстрируются лучшие советские художественные фильмы.

МАЛЫЙ ЗАЛ.

23 марта — «В. И. Ленин».
24-го — «Путь славы»
25-го — «Семеро смелых».
26-го — «Русский вопрос».
27-го — «Возвращение с победой».
28—29-го — «Петр первый» I серия.
30—31-го — «Петр первый» II серия.
Сеансы: 10, 12, 2, 4, 6, 8, 10.

БОЛЬШОЙ ЗАЛ

24 марта — «Золушка».
25-го — «Золотой ключик».
26—27-го — «Конек-горбунок».
Сеансы: 10, 12, 2.

В ТЕАТРАХ И КИНО:

ТЕАТР МУЗЫКАЛЬНОЙ КОМЕДИИ. (клуб коксохимического завода). 25 марта — «Веселая вдова».
Начало в 9 час. 30 мин. вечера. Касса открыта с 12 часов дня до 9 час. вечера.

КИНОТЕАТР «МОСКВА» Большой зал: «Золотой ключик». Сеансы: 10, 12, 2, 4. «Пятый океан». Сеансы: 6, 8, 10. Малый зал: «Семеро смелых». Сеансы: 11, 1, 3, 5. «Учитель». Сеансы: 7, 9 и 10.30.

Утерянные полисы страхования от несчастных случаев, форма № 210, №№ 149288, 149289, 149291, 149292, 149293, 149294, 149295, 149296, 149297, 149298, 149299, 149300 считать недействительными.
Инспектура Госстраха.

Меняю квартиру из двух комнат, кухни в центре города Тюмени на квартиру в городе Кемерово
Обращаться по телефонам: 16-50, 19-44.

ГОСЦИРК
26—27 марта

НОВАЯ ПРОГРАММА
АНСАМБЛЯ ПЕСНИ и ПЛЯСКИ ТЕРСКИХ КАЗАКОВ
27 МАРТА ДНЕВНОЙ КОНЦЕРТ ДЛЯ ДЕТЕЙ И УЧАЩИХСЯ

Начало в 9 ч. вечера
Касса с 10 ч. утра.
Начало дневного конц. в 1 ч. дня.

Адрес редакции и издательства: г. Кемерово, ул. Сталина, № 74. Телефоны ответственного редактора — 2-24; зам. редактора — 1-85, отв. секретаря — 2-53, ночного дежурного — 1-21; отделов партийного и пропаганды — 8-63; промышленности, транспорта и угольного — 2-37 и 15-36; сельскохозяйственного и культурно-бытового — 4-57; отдела писем трудящихся—11-52, прием информаций — 17-28; директора типографии — 3-96, отдела объявлений — 14-21

ОП00597. г. Кемерово, тип. газ. «Кузбасс» Тираж 90.000. Заказ № 810.