Пролетарии всех стран, соединяйтесь!

Кузбасс

Орган Кемеровского обкома и горкома ВКП(б) и областного Совета депутатов трудящихся

№ 4 (6505). ПЯТНИЦА, 7 ЯНВАРЯ 1949 г. Цена 20 коп.

СЕГОДНЯ В НОМЕРЕ:

1 СТРАНИЦА

Передовая — Механизаторы МТС, выходите на соревнование!

Не дадим снегопадам нарушить работу транспорта..

Указ Президиума Верховного Совета СССР

Сессия Академии наук СССР.

День Родины.

2 СТРАНИЦА

Г. Зельцер — Социалистическая система хозяйства и характер ее экономических законов.

16 января — Выборы народных судов.

А. Снетков — Увлечение формой в ущерб содержанию.

Г. Ванчугов — Райком и его газета.

3 СТРАНИЦА

И. Балибалов — Шахтеры наступают (письма с Четвертой шахты).

П. Абрамов — Пути увеличения производительности лавного забоя.

На культурные темы. И. Суслов — Тарасовский клуб прежде и теперь.

В. Волков — О Доме народного творчества.

На областных профсоюзных конференциях.

4 СТРАНИЦА

М. Коровин — Христо Ботев (к 100-летию со дня рождения).

Международная информация.

По родному Кузбассу.

Механизаторы МТС, выходите на соревнование!

Наступивший 1949 год должен быть годом нового, более мощного под'ема всех отраслей сельскохозяйственного производства. В борьбе за дальнейшее повышение урожайности колхозных полей особая роль принадлежит машинно-тракторным станциям. Их обязанность — добиваться в новом году повышения уровня механизации, улучшения качества обработки полей, резкого сокращения сроков выполнения основных видов полевых работ.

Большевистская партия и советское правительство проявляют постоянную заботу о дальнейшем техническом вооружении социалистического земледелия. Каждый год МТС и колхозы получают все больше и больше тракторов и почвообрабатывающего инвентаря. «Сельское хозяйство, — говорил В. М. Молотов на торжественном заседании Московского Совета, — получит в этом году от государства в три раза больше тракторов, в два раза больше автомобилей, в два раза больше сельскохозяйственных машин, чем в довоенном, 1940 году».

Труженики кузбасской деревни в завершающем году послевоенной сталинской пятилетки напряженно работают над тем, чтобы дать любимой Родине еще больше хлеба, картофеля, молока, мяса и других продуктов сельского хозяйства.

В авангарде всенародной борьбы за высокий урожай идут механизаторы сельского хозяйства — трактористы, комбайнеры, механики МТС и совхозов. Они своей боевой, стахановской работой обеспечили в прошлом году выполнение плана тракторных работ в лучшие агротехнические сроки и получение высоких урожаев. Сейчас, в дни осенне-зимнего ремонта, они прилагают все усилия к тому, чтобы быстро и высококачественно провести ремонт тракторов и сельскохозяйственных машин, образцово подготовиться к весенне-полевым работам.

Примером большевистской подготовки к весне является стахановская работа коллектива Сталинской машинно-тракторной станции. Включившись во Всесоюзное социалистическое соревнование, механизаторы этой МТС досрочно, к 1 января, завершили годовой план ремонта тракторов и напряженно трудятся над тем, чтобы в ближайшее время отремонтировать сельскохозяйственный инвентарь и комбайны.

Успешно идет ремонт тракторов и в Кузнецкой МТС. Механизаторы этой станции обратились вчера ко всем работникам машинно-тракторных станций и моторемонтных заводов нашей области с призывом быстро и высококачественно закончить ремонт тракторов и прицепного инвентаря. Они взяли на себя социалистические обязательства: выполнить план осенне-зимнего ремонта тракторов к 10 февраля, сельскохозяйственных машин — к 23 февраля и комбайнов — к 10 апреля.

Руководители ряда МТС еще недооценивают важности своевременного и высококачественного ремонта тракторов и сельскохозяйственных машин.

Особенно позорно проваливают ремонтные работы Красноярловская, Мариинская, Черкасовская и Пермяковская машинно-тракторные станции. Здесь, вместо боевой работы, продолжают царить благодушие и успокоенность, что ставит под угрозу судьбу будущего урожая. Разве не позор для коллектива Мариинской МТС, когда годовой план ремонта здесь выполнен лишь на 20 процентов. За два месяца выпущено из мастерской только 11 тракторов. Сколько же потребуется времени директору тов. Ульяновскому на то, чтобы подготовить весь тракторный парк к полевым работам?

Партийные организации машинно-тракторных станций обязаны мобилизовать коллективы ремонтников на быстрейшее окончание ремонтных работ. Их долг подхватить призыв механизаторов Кузнецкой МТС, добиться, чтобы каждый рабочий взял на себя социалистическое обязательство и установить систематический контроль за ходом соревнования между бригадами. Партийные организации МТС своей боевой массово-политической работой должны добиваться укрепления трудовой дисциплины, выполнения и перевыполнения норм выработки каждым рабочим, широкого распространения опыта стахановцев.

Борьба за качество ремонта тракторов и прицепного инвентаря должна быть в центре внимания. Нельзя допускать ни малейшего отклонения от технических норм. Нужно установить порядок, чтобы приемку выпущенных из ремонта машин производили авторитетные комиссии, в совершенстве знающие работу тракторного парка. Ни одна машина не должна приниматься по акту без предварительной и всесторонней проверки. Только повседневный контроль за качеством ремонта создаст обстановку нетерпимого отношения к бракоделам, наносящим ущерб государству.

Большую помощь в успешном ремонте тракторов и сельскохозяйственных машин должны оказать и промышленные предприятия городов Кузбасса. Их долг — аккуратно выполнять заказы сельского хозяйства, бороться за то, чтобы запасные части для машин соответствовали стандартам. Однако некоторые предприятия не выполнили плана производства запасных частей. Особенно плохо работали в четвертом квартале Кемеровский правобережный завод сельскохозяйственного машиностроения и трест «Сталинскпромстрой».

Подготовка машинно-тракторного парка к весне — важнейшее звено в борьбе за новые достижения в сельском хозяйстве.

Механизаторы МТС Кузбасса, включайтесь в соревнование за успешное проведение ремонтных работ, боритесь за передовое место в социалистическом соревновании!

УКАЗ

Президиума Верховного Совета СССР

ОБ УСИЛЕНИИ УГОЛОВНОЙ ОТВЕТСТВЕННОСТИ ЗА ИЗНАСИЛОВАНИЕ

В целях усиления уголовной ответственности за изнасилование, Президиум Верховного Совета СССР постановляет:

Установить, что изнасилование карается заключением в исправительно-трудовом лагере на срок от десяти до пятнадцати лет.

Изнасилование несовершеннолетней, а равно изнасилование, совершенное группой лиц или повлекшее за собой особо тяжкие последствия, — карается заключением в исправительно-трудовом лагере на срок от пятнадцати до двадцати лет.

Председатель Президиума Верховного Совета СССР
Н. ШВЕРНИК.

Секретарь Президиума Верховного Совета СССР
А. ГОРКИН.

Москва, Кремль. 4 января 1949 г.

Не дадим снегопадам нарушить работу транспорта

ТЫСЯЧИ ГОРОЖАН И КОЛХОЗНИКОВ ВЫШЛИ НА БОРЬБУ С ЗАНОСАМИ

За последние дни в Кузбассе прошли большие снегопады. По данным метеорологической станции, только за одни сутки 4 января в Кемерово выпало снега в десятки раз больше обычного. В прошлом году к этому времени снежный покров был значительно меньший, чем нынче.

Снегопад, сопровождаемый ветром, грозил нарушить нормальную работу железнодорожного транспорта.

БУРАНЫ В ТАЙГЕ

Особенно угрожающее положение создалось на Тайгинском отделении. Как сообщил редакции дежурный Тайгинской дистанции пути, весь день 5 января здесь был буран при ветре, доходящем до 18 метров в секунду. На станции и перегонах образовались заносы. Работники дистанции пути приняли экстренные меры. На перегонах заработал линейный снегоочиститель, который обеспечил бесперебойное движение поездов.

На самой станции Тайга работали машина Гавритенко, путевой струг, станционный снегоочиститель. Были вызваны аварийные команды. Триста транспортных и городских рабочих обеспечили своевременную расчистку решающих участков станции. Движение поездов и формирование их было обеспечено.

Вчера буран продолжался с новой силой. Горком партии и руководители Тайгинского отделения дороги решили мобилизовать на очистку путей 800—1.000 городских и транспортных рабочих и служащих. Составлен четкий план работы механизмов и рабочей силы. Дежурные бригады и все механизмы работают круглосуточно.

Нужно отметить, что руководители Яшкинского района не приняли своевременных мер для помощи Тайгинскому отделению. Вместо 300 колхозников, на помощь транспорту прибыло только 20.

НА СНЕГОБОРЬБУ ВЫШЛИ ДОМОХОЗЯЙКИ

Большой снегопад с ветром прошел и по Топкинскому отделению дороги. Движение поездов и особенно маневровая работа были серьезно затруднены. За два дня здесь снежный покров увеличился на 45 сантиметров.

На снегоборьбу вышли домохозяйки — жены путевых рабочих. Они помогают очищать станции и главные пути. Работники отделения дороги, дистанции пути, дистанции сооружения зданий, работники столовых, буфетов, служащие приняли активное участие в борьбе с заносами.

Всего на Топкинском отделении в помощь путейцам вышло более 500 человек. Особенно хорошо организовали борьбу со снегом мастер 7-го околодка тов. Проскурин и бригадир тов. Корнев. Они сумели правильно расставить рабочую силу, обеспечили всех необходимым инструментом.

С ПУТЕЙ УБРАНЫ ТЫСЯЧИ КУБОМЕТРОВ СНЕГА

День и ночь работает снегоочиститель на путях Беловского отделения дороги. Горком партии и транспортные организации прислали на помощь путейцам больше 600 человек. На путях работают сотрудники завода Министерства средств связи, подсобного хозяйства цинкового завода, линейного ОРС'а, Дорстроя, электродепо, сталепрокатного завода и свободные от работы транспортники. Помогать борьбе со снегом пришли и члены семей железнодорожников.

За последние четыре дня на путях Беловского отделения убрано 6 тысяч кубометров снега. Быстро справившись с полуметровым снежным покровом, здесь наладили беспрерывное движение поездов и маневровую работу. Стрелки и горловины очищены, экипировочные пути приведены в порядок. Для задержания снега переставлено 3 тысячи щитов.

Территории станций Мереть, Улус, Бачаты, Артышта, Дубрава, наиболее подверженные заносам, полностью очищены.

Особенно пострадали от снегопада пути третьего околодка. Рабочие этого околодка тт. Шарин и Заненко своевременно приняли меры, мобилизовали рабочих, наладили механизмы и очистили пути и перегоны. Дорожный мастер 10-го околодка тов. Братуш и бригадир тов. Левашов организовали переноску щитов, хорошо привлекли к себе на помощь колхозников.

Из одной лавы 6.470 тонн угля

БРИГАДА БЫСТРУШКИНА ДАЛА САМУЮ ВЫСОКУЮ ДОБЫЧУ В ЮЖНОМ КУЗБАССЕ

ПРОКОПЬЕВСК, 6 января. (Корр. «Кузбасса»). Бригада почетного шахтера М. Быструшкина на шахте «Черная гора» треста «Сталинуголь» в декабре добыла из лавы 6.470 тонн угля. Это — самая высокая лавная добыча на Прокопьевском руднике.

Бригада Быструшкина почти втрое перекрыла среднемесячную производительность лавного забоя по Южному Кузбассу.

Тов. Быструшкин считает, что при дальнейшей рационализации обуривания лавы и при заблаговременной подготовке крепежного леса можно еще более уплотнить рабочее время забойщиков и повысить производительность лавы до 7.500 тонн.

Бригада составила стахановский план экономии. В январе намечено сократить расходы на 4 тысячи рублей.

Дела и планы Василия Злобина

СТАЛИНСК, 6 января. (Корр. «Кузбасса»). На шахтах Куйбышевского рудника состоялись рабочие собрания, обсудившие итоги прошедшего года и задачи четвертого года послевоенной пятилетки. На всех собраниях приняты новые социалистические обязательства.

На собрании коллектива шахты имени Орджоникидзе с большим интересом заслушаны сообщения об успехах передовиков социалистического соревнования.

В канун нового года выполнил пятилетнюю норму забойщик Михаил Сухопаров. За три года он нарубал более 10 тысяч тонн угля сверх своей нормы. Столько же дал за это время забойщик Дмитрий Нестеренко.

Почетный шахтер, забойщик Василий Злобин рассказал о своих планах на новый год:

— За последние три года я выполнил шесть годовых норм и прошел сверх плана более одного километра мелкой нарезки. В новом году я буду трудиться еще производительнее и дам не менее двух годовых норм.

Коллектив шахты обязался в новом году дать сверх плана 6 тысяч тонн угля, из которых 2 тысячи — к X с'езду профсоюзов.

Решено построить новую столовую и два общежития хозяйственным способом.

Стахановский календарь

Директор Беловского завода «Кинап» тов. Ройзенблит сказал корреспонденту «Кузбасса»:

— Завод «Кинап» перевыполнил годовую программу и дал полтора миллиона рублей сверхплановых накоплений.

Построены и введены в эксплоатацию пять жилых домов, электроподстанция, здание отделочного цеха.

Коллектив завода полон решимости завершить в 1949 году послевоенную пятилетку.

* * *

Управляющий Алтайским прииском «Запсибзолото» тов. Рудовский сообщает:

— Алтайский прииск перевыполнил годовой план разведочных работ и план первых трех лет послевоенной пятилетки.

Годовой план горноподготовительных работ завершен еще в октябре. Выполнен годовой план разведочных работ и план прироста запасов. Себестоимость снижена на семь процентов против плана. В 1949 году мы добьемся не меньших успехов.

Металлическая крепь на шахтах Кузбасса

ПРОКОПЬЕВСК, 6 января. (Корр. «Кузбасса»). За два года на шахтах Южного Кузбасса металлом закреплено около 20 километров подземных выработок. В нынешнем году предусматривается закрепить металлом не менее 15 километров квершлагов и штреков.

На шахтах «Черная гора». №№ 3, 4, 5, имени Вахрушева и «Дальние горы» будет применено переносное металлическое крепление.

Ряд инженерно-технических работников занят сейчас разработкой конструкции металлической крепи для мелких выработок и, в частности, для углеспускных печей в щитовых забоях.

Вторая домна перед остановкой

После реконструкции ее производительность возрастет на 40 процентов.

СТАЛИНСК, 6 января. (Корр. «Кузбасса»). Вторая доменная печь Кузнецкого комбината выдала первый чугун 17 июля 1932 года. С тех пор она работает без остановки. В ближайшее время домна будет остановлена на капитальную реконструкцию. Ее производительность будет увеличена на 40 процентов.

На комбинате идет деятельная подготовка к предстоящим работам. Создан специальный прорабский участок, возглавляемый начальником доменного цеха тов. Жеребиным. Специалисты проектного отдела под руководством лауреата Сталинской премии инженера Березкина заканчивают разработку проекта реконструкции домны и изготовление рабочих чертежей.

В цехах отдела главного механика изготовлены основные конструкции и детали домны. В ближайшие дни начнется установка монтажного копра. Заканчивается изготовление грузопод'емных лебедок большой мощности.

В реконструкции домны будут участвовать выпускные группы школ ФЗО, которые сейчас проходят специальное производственное обучение.

Сессия Академии наук СССР

ЛЕНИНГРАД, 5 января. (ТАСС). Сегодня в Белоколонном зале Ленинградской филармонии открылась сессия Академии наук СССР, посвященная истории отечественной науки.

Под аплодисменты собравшихся С. И. Вавилов от имени Академии наук приветствует ленинградцев.

Целью ленинградской сессии Академии наук СССР является проблема изучения истории отечественной науки.

— Давно приспела пора, — говорит С. И. Вавилов, — отдать должное достижениям нашей науки, наших отечественных ученых, правильно и по достоинству оценить многие их великие открытия и с научными аргументами в руках доказать и показать всему передовому и честному человечеству роль науки нашей страны в создании мировой науки. Наша родина дала миру Ломоносова, Лобачевского, Павлова. Наша родина дала человечеству Ленина и Сталина. Для честного историка науки несомненно, что на многих участках научного исследования наша страна выдвинула замечательных деятелей, творцов целых новых областей и направлений, определивших во многом развитие отечественной и мировой науки.

Говоря о позорном преклонении перед иностранными авторитетами, которое культивировалось в России, президент подчеркивает, что многих выдающихся отечественных ученых пришлось заново «открывать» в советское время. Обязанность всей советской науки, и Академия наук в особенности, восстановить историческую правду, показать истинное, высокое место отечественной науки в мировой культуре.

С. И. Вавилов напоминает, что ленинградская сессия Академии наук проводится накануне 25-летия со дня смерти В. И. Ленина — величайшего представителя нашей общественной науки, организатора советского государства, гениального социолога, экономиста и философа, влияние которого на развитие мировой науки поистине колоссально.

— Пусть образ Ленина, — говорит С. И. Вавилов, — гениально соединившего свою могучую теорию с широчайшей практикой, будет с нами в нашей работе, посвященной истории отечественной науки, восстановлению ее философского значения и ее исторических прав.

Бурными аплодисментами встречаются заключительные слова С. И. Вавилова о том, что советская наука под руководством гениального ученого и учителя — товарища И. В. Сталина помогает прокладывать дорогу к коммунизму.

Академик И. В. Гребенщиков предлагает избрать в почетный президиум сессии Политбюро ЦК ВКП(б) во главе с товарищем И. В. Сталиным. Это предложение принимается под бурные аплодисменты собравшихся.

Поступает предложение послать приветствие товарищу И. В. Сталину. Текст приветствия оглашает академик А. И. Опарин. В зале долго не смолкает овация в честь великого вождя.

Под бурные аплодисменты академик И. И. Мещанинов зачитывает текст приветствия тов. В. М. Молотову.

С докладом о роли и значении работы товарища И. В. Сталина «О диалектическом и историческом материализме» в развитии марксистско-ленинской философской мысли выступил академик М. Б. Митин.

Доклад о роли Н. Я. Марра в отечественном языкознании сделал академик И. И. Мещанинов.

Автопогрузчик

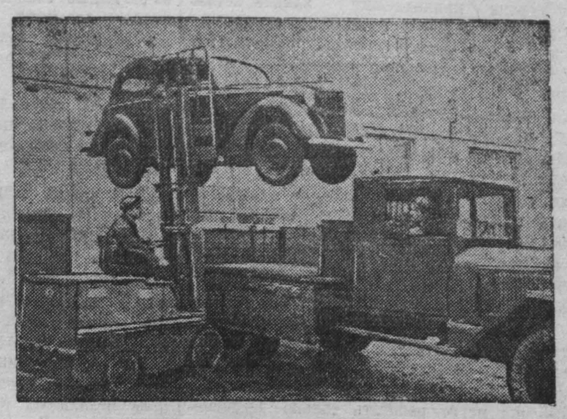

Московский машиностроительный завод имени Орджоникидзе выпустил первую опытную партию автопогрузчиков. Это — новая машина, заменяющая ручной труд на погрузке и выгрузке.

Машина крайне проста в управлении, грузопод'емность ее полторы тонны, высота под'ема груза — 2,75 метра. Ее можно использовать для работы в товарном вагоне, в трюме парохода.

На снимке: автопогрузчик грузит малолитражный автомобиль. (Фотохроника ТАСС).

День Родины

ВРУЧЕНИЕ ОРДЕНОВ РАБОТНИКАМ БЕЛОРУССКОЙ ССР

МИНСК, 5 января. (ТАСС). Вчера председатель Президиума Верховного Совета Союза ССР тов. Н. М. Шверник вручил ордена большой группе работников, награжденных в связи с тридцатилетней годовщиной Белорусской ССР и достигнутыми успехами в развитии и восстановлении промышленности, сельского хозяйства, науки, культуры и искусства.

Секретарь ЦК КП(б) Белоруссии Н. И. Гусаров в своей речи выразил благодарность партии и правительству за те высокие награды, которых удостоены работники Белоруссии. От имени награжденных выступили также фрезеровщик Минского тракторного завода А. И. Колин и народная артистка БССР Л. И. Ржецкая.

После вручения правительственных наград с краткой речью к награжденным обратился председатель Президиума Верховного Совета Союза ССР Н. М. Шверник. Награжденные встретили тов. Шверника бурной продолжительной овацией.

ПОДЗЕМНЫЙ КОМБАЙН В ШАХТАХ ДОНБАССА

Шахты комбината «Сталинуголь» получили новую машину — горный комбайн «ГУК-1», изготовленный Горловским заводом имени Кирова. Агрегат полностью механизирует зарубку, отбойку и навалку угля и исключает такие трудоемкие процессы, как бурение шпуров и разрыхление пласта взрывчаткой.

Высокая честь быть водителем первого подземного комбайна в Донбассе выпала горняку чистяковской шахты № 3-бис Николаю Недвиге. Двадцать два года работает он в забоях. Последние десять лет тов. Недвига управлял врубовкой. Опытный горняк за короткий срок хорошо овладел новой шахтерской специальностью — комбайнера. Свое задание он систематически перевыполняет.

Чистяковская шахты № 3-бис стала своеобразной школой. Сюда приезжают учиться горняки Рутченково, Петровки, Буденновки, Снежнянки и других угольных центров бассейна. При учебном пункте шахты организованы курсы машинистов подземных комбайнов, на которых обучается 40 человек. В числе слушателей — прославленный снежнянский врубмашинист Антон Очепира, знатный крепильщик Сергей Гергелюк и другие.

ЭКОНОМИЧЕСКИЙ СОВЕТ НА ЗАВОДЕ

Мотосборочный цех Калужского машиностроительного завода работал с убытком. Это встревожило заводскую общественность. Было решено всесторонне обследовать и проанализировать его деятельность. Вскрылось много недостатков в организации труда, использовании оборудования, расходовании материалов, топлива и электроэнергии.

Прошло 10 месяцев со времени создания на заводе экономического совета, в состав которого входят плановики, бухгалтеры, технологи, инженеры. Плоды его деятельности ощущаются всюду.

В результате внедрения хозяйственного расчета калужские машиностроители превратили свое предприятие из убыточного в рентабельное. Отказавшись от государственной дотации, они дали в истекшем году более 3,5 миллиона рублей сверхплановых накоплений.

ВКЛАД ТРУДОВЫХ РЕЗЕРВОВ В НАРОДНОЕ ХОЗЯЙСТВО СТРАНЫ

Министерство трудовых резервов СССР подвело предварительные итоги выполнения обязательств, взятых учащимися и работниками трудовых резервов в письме товарищу И. В. Сталину.

В беседе с корреспондентом ТАСС заместитель министра трудовых резервов СССР тов. А. Ф. Бордадын сообщил:

— В результате широко развернувшегося Всесоюзного социалистического соревнования учащиеся ремесленных училищ и школ ФЗО угольщиков добыли в процессе производственного обучения более 5 миллионов тонн угля. В учебных забоях рудников молодыми рабочими добыто около 500 тысяч тонн железной руды.

Будущие металлисты изготовили в своих мастерских 3.158 металлорежущих станков и на 60 миллионов рублей различного слесарного, мерительного и режущего инструмента.

Значительный вклад в народное хозяйство страны внесли ученики-металлурги. Они выплавили более 120 тысяч тонн стали и 83,5 тысячи тонн чугуна.

Учащиеся и работники железнодорожных училищ и транспортных школ ФЗО отремонтировали во время обучения около 2000 паровозов и более 24 тысяч вагонов.

Молодые строители — учащиеся школ ФЗО воздвигли 52 новых здания и уложили более 46 миллионов штук кирпича.

80 миллионов метров ткани соткано руками юных ткачих. Из этого материала можно пошить 16 миллионов платьев. Десятки тысяч тонн пряжи изготовлено молодыми прядильщицами.

СТЕНОГРАФИЧЕСКИЕ МАШИНКИ

Рязанский завод счетно-аналитических машин выпустил первую партию усовершенствованных стенографических машинок «СТМ-2». Они записывают до 150 слов в минуту — на 50 слов больше, чем машинки прежней конструкции.

НОВЫЙ СОРТ СОИ

Селекционеры Дальневосточного научно-исследовательского института земледелия и животноводства дали сельскому хозяйству края новый сорт сои АБ 057, который заменяет луговое сено и концентрированные корма. Эта соя является единственной на Дальнем Востоке культурой, которая может быть использована в качестве зеленого удобрения.

(ТАСС).

Социалистическая система народного хозяйства и характер ее экономических законов*

Г. ЗЕЛЬЦЕР,
начальник планового отдела Кузнецкого металлургического комбината им. Сталина

Товарищ Сталин на XVI с'езде партии дал развернутую характеристику советской системы хозяйства, показав со всей наглядностью огромные преимущества советской системы хозяйства перед капиталистической системой.

При капиталистической системе власть в стране принадлежит капиталистам. Орудия и средства производства находятся в руках эксплоататоров. Производство подчинено получению высокой прибыли для капиталиста. Распределение народного дохода ведется в интересах капиталистов. Происходит абсолютное и относительное обнищание трудящихся масс, сужается рынок сбыта товаров, создаются условия для возникновения кризисов перепроизводства, образовываются огромные армии безработных, простаивает без действия производственное оборудование, т. е. огромные производительные силы теряются для общества.

В социалистическом обществе нет противоречий, присущих капиталистическому обществу. При капитализме средства производства отделены от производителя. Рабочие могут работать только с разрешения капиталистов, которые владеют средствами производства. При социализме, где существует общественная собственность на средства производства, каждому трудоспособному человеку гарантировано право на труд.

У нас немыслимо сужение спроса, возникновение кризисов перепроизводства. Наоборот, мы имеем наличие разрыва между растущим спросом и возможностями удовлетворения этого спроса.

В капиталистических же странах отсутствие сбыта товаров вовсе не означает, что в этих товарах никто не нуждается. В действительности имеется очень острая нужда в этих товарах. Трудящиеся массы живут крайне бедно. Но капиталистов интересует не всякий спрос, их интересует только платежеспособный спрос, обеспечивающий высокие прибыли. В противном случае им невыгодно производить товары, а иногда они прибегают и к уничтожению уже готовых товаров.

Экономической основой нашего социалистического общества является общественная собственность на орудия и средства производства.

Социалистическая собственность священна и неприкосновенна. Охрана социалистической собственности, постоянная забота о расширении социалистической собственности является важнейшей функцией советского государства.

Важнейшей отличительной чертой нашей экономики является концентрация громадных ресурсов в руках государства. Социалистическое государство владеет всеми средствами производства. Это создает большую маневренность в использовании ресурсов, дает возможность достигать максимального эффекта, использовать все достижения, весь опыт всех предприятий.

Социалистическое государство располагает огромными трудовыми ресурсами. Распределение и использование этих ресурсов является важнейшим рычагом развития народного хозяйства. Наша промышленность основана на самой передовой технике. Старая техника не довлеет над новой. Основная масса действующего оборудования установлена в годы сталинских пятилеток. Основной чертой в развитии техники является создание мощных производственных комплексов во всех отраслях народного хозяйства. Мы располагаем самыми передовыми предприятиями во всех отраслях народного хозяйства, способными решать самые сложные задачи технического прогресса.

У нас степень механизации является самой высокой не только в промышленности, но и в сельском хозяйстве. В развитии промышленности и сельского хозяйства используются все научные достижения. Наша промышленность не знает застоя, не знает умышленного торможения прогресса, практикуемого капиталистическими монополиями.

Народное хозяйство нашей страны развивается исключительно высокими темпами. Это является законом развития нашей экономики.

Социалистическое государство имеет все необходимое для развития всех отраслей промышленности. По многим отраслям промышленности мы заняли первое место в мире. Все недра принадлежат государству, нет никаких преград для их использования. В капиталистических же странах частная собственность на земли приводит к ограничению в использовании недр или к хищническому их использованию.

Важнейшей особенностью развития народного хозяйства является то, что оно развивается непосредственно под руководством социалистического государства. Социалистическое государство является основной движущей силой нашего развития.

Никакое государство классового общества никогда не было решающей силой в развитии того или иного способа производства. Государство само зависело от стихийных законов общественного развития. Буржуазное государство никогда не выступало в роли организатора и руководителя общественной экономики. Ибо в основе той экономики лежит частная собственность на средства производства, которая неизбежно ведет к господству стихийных законов рынка и анархии общественного производства.

В социалистическом обществе источником движения и развития является планирующее социалистическое государство, руководимое большевистской партией, а не слепые стихийные силы, как это происходит в буржуазном обществе.

Экономическая роль советского государства неразрывно связана с вопросом о характере экономических законов при социализме. Советское государство в своей практической деятельности учитывает об'ективные законы общественно-экономического развития, использует закономерности нашего развития для решения задач, стоящих перед социалистическим обществом.

Законы социалистической экономики как по содержанию, так и по форме проявления коренным образом отличаются от экономических законов капитализма.

В условиях капитализма экономические законы господствуют над людьми с силой стихийных законов природы. Экономические законы там проявляются в действиях людей, но люди потеряли власть над своими действиями, потому что стихия капиталистической анархии производства диктует им свои законы.

В условиях социализма люди сознательно управляют своими действиями на основе познанных экономических законов.

Товарищ Сталин в своей работе «О диалектическом и историческом материализме» писал:

«Партия пролетариата, если она хочет быть действительной партией, должна овладеть, прежде всего, знанием законов развития производства, знанием законов экономического развития общества». («Вопросы ленинизма», стр. 552).

Отсюда вытекает исключительное значение теории в развитии советской экономики. Для планового руководства советской экономикой надо уметь предвидеть основные тенденции нашего развития, нужно изучать то новое, что развивается в нашей экономике, направлять деятельность членов социалистического общества по правильному пути, использовав для этого об'ективные закономерности экономического развития.

Социалистический способ производства породил и новые экономические законы— планирование народного хозяйства, социалистический принцип распределения по труду, неуклонный под'ем материального и культурного уровня трудящихся и др.

В советской экономике действуют в преобразованном виде и некоторые экономические законы, присущие капиталистическому способу производства. Это относится к закону стоимости и товаро-денежным отношениям. Но наша партия и советское государство коренным образом преобразовали эти законы, превратили их из орудий буржуазной экономики в орудие развития социалистического общества.

* * *

Плановое руководство развитием народного хозяйства является важнейшим экономическим законом социализма. В капиталистическом же обществе отдельные предприятия, несмотря на экономическую взаимосвязь, вытекающую из общественного разделения труда, раз'единены и силу частной собственности на средства производства. Их деятельность определяется слепыми законами капиталистического хозяйства через колебания цен и конкуренцию. Колебания цен на рынке, средняя норма прибыли, средний процент на капитал, курс ценных бумаг указывают капиталисту, куда лучше разместить свой капитал. Он должен реагировать на этот стихийный барометр, если хочет сохранить свой капитал и получать высокую прибыль. Так устанавливаются пропорции в капиталистическом хозяйстве, причем это чревато большими потрясениями. Одни разоряются, другие обогащаются. Периодически капиталистическое хозяйство попадает в пучину экономических кризисов.

В Советском Союзе нет этих стихийных законов. Все предприятия об'единены на основе социалистической собственности. Отсюда — возможность непосредственного регулирования и распределения труда между отраслями, планирования об'ема продукции по каждому предприятию, отрасли и всему народному хозяйству.

Наш план имеет силу экономического закона. Сила социалистического планирования заключается в том, что план организует труд миллионов людей в масштабе всей страны, увлекает трудящиеся массы ясной перспективой экономического развития, возбуждает творческую инициативу, вдохновляет миллионы людей на трудовой героизм. Задачи планирования нашего народного хозяйства вытекают из конкретно-исторической обстановки, в которой находится наша страна, и потребности социалистического строительства.

Прежде всего, планирование направлено на обеспечение самостоятельности и независимости социалистического хозяйства от капиталистического окружения. Это — решающая задача планирования.

Задача планирования состоит также и в том, чтобы закрепить безраздельное господство социалистического сектора в нашей экономике. Осуществление этой задачи дало возможность построить социалистическое общество в нашей стране. Доля социалистического сектора в народном доходе уже в 1937 году достигла 99,3 процента. Таким образом у нас установилось безраздельное господство социалистического сектора в народном хозяйстве.

Важнейшая задача планирования состоит в том, чтобы не допускать диспропорций в народном хозяйстве.

В капиталистических странах происходит непропорциональное развитие отдельных отраслей. У нас пропорции устанавливаются в плановом порядке. Отдельные диспропорции на отдельных участках могут возникнуть, но мы располагаем всеми возможностями для быстрой их ликвидации. Если обнаруживается диспропорция в какой-либо отрасли, то в эту отрасль направляются дополнительные ресурсы, что дает возможность подтянуть развитие данной отрасли и создать условия для общего движения вперед. Большую роль в этом играют государственные резервы, которые используются для решения этих задач.

Таково значение планирования как экономического закона социализма.

* * *

Характер труда у нас коренным образом изменился. Распределение продуктов происходит не в интересах эксплоататорских классов, а в интересах самих трудящихся и социалистического государства в целом. Но все же в условиях социализма труд еще не стал первой жизненной потребностью. Личная материальная заинтересованность работников в результате труда является важнейшим стимулом развития производительных сил.

Принцип оплаты по труду дает возможность правильно сочетать личные и общественные интересы трудящихся: кто больше и лучше работает, тот больше получает. Этот принцип находит яркое выражение в сдельной оплате труда, в премиальной оплате, в оплате по трудодням в колхозах.

В условиях капитализма действует конкуренция. У нас нет конкуренции, ее место заняло социалистическое соревнование. В основе конкуренции лежит волчий закон борьбы, обогащение одних за счет разорения других. В основе социалистического соревнования лежит принцип сотрудничества, социалистической взаимопомощи, подтягивание отстающих до уровня передовых, для достижения общего под'ема на благо всего общества.

Труд у нас имеет общественное значение, является делом чести и славы. Только в социалистическом обществе создаются условия для подлинного стимулирования труда. Без личной материальной заинтересованности на данной стадии развития нашего общества невозможно быстрое развитие производительных сил. Следовательно, принцип оплаты по труду является об'ективной необходимостью, экономическим законом нашего развития.

* * *

Наше социалистическое хозяйство развивается по законам расширенного воспроизводства.

Принципы социалистического расширенного воспроизводства совершенно отличны от принципов капиталистического расширенного воспроизводства.

В основе капиталистического расширенного воспроизводства лежит неразрешимое противоречие между общественным характером производства и частной собственностью на средства производства. Это ведет к периодическим кризисам и сопровождается колоссальной растратой производительных сил.

В основе социалистического расширенного воспроизводства лежит закон полного соответствия производственных отношений социализма и характера производительных сил.

Источником социалистического накопления в народном хозяйстве является прибавочный продукт. В капиталистическом обществе прибавочный продукт носит эксплоататорский характер. После ликвидации эксплоататорских классов в нашей стране и перехода средств производства в собственность всего общества, социально-экономическая природа прибавочного продукта коренным образом изменилась. Он перестал быть продуктом эксплоатации.

Прибавочный продукт необходим для расширенного социалистического воспроизводства, для укрепления обороноспособности страны, для удовлетворения совместных потребностей всех членов общества. Следовательно труд должен не только возмещать заработную плату, но и создавать прибавочный продукт, который в социалистическом хозяйстве выступает в различных формах.

Одной из форм прибавочного продукта является социалистическая прибыль. Прибыль на социалистических предприятиях принципиально отличается от капиталистической прибыли. Она не идет отдельным капиталистам, а идет на нужды социалистического общества и самих трудящихся масс.

Другой формой прибавочного продукта является налог с оборота, который непосредственно идет в государственный бюджет. В колхозах прибавочный продукт выступает в форме налога и поставок государству.

В какой бы форме прибавочный продукт ни выступал, он используется в интересах всех членов социалистического общества и, прежде всего, является основой для расширенного воспроизводства в народном хозяйстве.

* * *

Закон стоимости еще не преодолен в нашей экономике, он существует, но существует в преобразованном виде.

Для соблюдения принципа оплаты по труду требуется строжайший контроль над мерой труда и мерой потребления. Однако непосредственный учет труда невозможно вести в рабочем времени, в силу неоднородности труда тружеников социалистического общества. Существует различие между трудом рабочих и трудом колхозников, между трудом физическим и трудом умственным. Один труд квалифицированнее, другой является менее квалифицированным, один труд механизирован, другой — менее механизирован и т. п. Различия в механизации, автоматизации, электрификации процессов производства делает час труда одного работника неравным часу труда другого работника. Отсюда необходимость в учете труда в денежной форме при помощи закона стоимости.

В товарно-капиталистическом обществе общественные связи завуалированы. Они обнаруживаются в обмене товара одной стоимости на другие товары такой же стоимости. В социалистическом обществе все связи заранее определены планом — тут не может быть стихийного проявления закона стоимости.

В капиталистическом обществе товары господствуют над производителями. В социалистическом обществе продукты труда, хотя и приобретают форму товара, имеющего стоимость, но подчинены организованному руководству хозяйством. В этом коренное отличие действия закона стоимости в капиталистическом обществе и социалистическом.

Энгельс в «Анти-Дюринге» по этому поводу говорил: «Здесь та же разница, что между разрушительной силой, производящей молнию, и электричеством, покорно действующим в телеграфном аппарате или лампе, между пожаром и огнем, служащим на пользу человеку». («Анти-Дюринг», Партиздат, 1936 г., стр. 201).

В советском хозяйстве существует два рынка — государственная и кооперативная торговля, с одной стороны, и колхозная торговля — с другой. На первом рынке цены устанавливаются в плановом порядке, исходя из учета общественного труда в денежной форме. Это означает, что мы сознательно используем закон стоимости. Цены на товары в колхозной торговле складываются на основе спроса и предложения. Следовательно здесь имеет место стихийное отклонение цен от стоимости. Правда, цены на неорганизованном рынке в большей мере зависят от цен, устанавливаемых государством в госторговле. Но это достигается особыми экономическими мероприятиями, а не непосредственно. Для этого государство должно располагать большим резервом товаров. Мы знаем из опыта, что цены в этой системе торговли сильно возросли в начале войны, а затем резко снизились в результате мероприятий по улучшению снабжения населения продовольствием и промтоварами. Особенно резко цены снизились после проведения денежной реформы в 1947 году.

В условиях капитализма закон стоимости является основным экономическим законом, из которого вытекают все остальные экономические законы. Развитие товаро-денежных отношений стихийно ведет к развитию капиталистических отношений. Стоимость превращается в прибавочную стоимость, деньги — в капитал. Накопление капитала на одном полюсе ведет к накоплению нищеты на другом.

При социалистическом способе производства рост товаро-денежных отношений не может привести к росту капитализма, так как путь к нему закрыт уничтожением частной собственности на средства производства. Советское государство использует товаро-денежные отношения для укрепления социалистических производственных отношений. Развитие производства у нас не регулируется законом стоимости, а определяется плановым распределением трудовых и материальных ресурсов. Закон стоимости играет подчиненную роль.

Деньги в социалистическом хозяйстве выполняют все функции, присущие деньгам — являются мерилом стоимости, средством обмена и обращения товара, средством платежа, средством накопления. Деньги — это инструмент буржуазной экономики. Но в социалистическом хозяйстве они используются в интересах развития нашей экономики сознательно.

Еще в первые годы советской власти Владимир Ильич Ленин указывал на необходимость учиться вести счет деньгам, учиться бережливому ведению хозяйства, экономному расходованию каждой копейки государственных средств. Товарищ Сталин неоднократно раз'яснял, что режим экономии является важнейшим методом социалистического хозяйствования.

Эти указания великих вождей нашей партии нашли яркое воплощение в широко развернувшемся всенародном походе за мобилизацию внутренних резервов, за рентабельную работу предприятий, за сверхплановые накопления.

Трудящиеся Кузбасса по призыву москвичей также активно включились в борьбу за экономию, обязались в 1948 году дать 272 миллиона сверхплановых накоплений. Это обязательство выполнено с честью.

«Соревнование в этом деле, — говорил товарищ Молотов в своем докладе о 31-ой годовщине Великого Октября,—ведет вместе с тем к лучшему использованию машин и всего оборудования на предприятиях и содействует лучшей организации производства...».

Все это является ярчайшим подтверждением мудрых указаний нашего великого вождя товарища Сталина о том, что

«Сознание того, что рабочие работают не на капиталиста, а на свое собственное государство, на свой собственный класс, — это сознание является громадной двигательной силой в деле развития и усовершенствования нашей промышленности».

* * *

Необходимо иметь в виду, что несмотря на то, что в социалистической экономике нет антагонистических противоречий, нет неразрешимых проблем, наше развитие не происходит без трудностей и напряженной борьбы за их преодоление.

Главные наши трудности — это трудности роста, которые нередко приводят к нехваткам необходимых товаров, к отдельным диспропорциям. Мы еще имеем факты несознательного отношения к труду, противопоставление личных интересов интересам государства, факты хищения социалистической собственности. Все это родимые пятна капитализма, пережитки капитализма в сознании людей. Здесь должна сыграть большую роль воспитательная работа, проводимая партией и советским государством.

Критика и самокритика недостатков является важнейшим средством преодоления недостатков в социалистической экономике. Это — закон развития нашего общества. Через преодоление трудностей внутреннего развития и трудностей, создаваемых внешней обстановкой, наша страна уверенно идет вперед по пути постепенного перехода в коммунистическое общество.

*) Сокращенная стенограмма лекции, прочитанной для партийно-хозяйственного актива гор. Сталинска.

В дни подготовки к выборам народных судов. Совещание агитаторов в помещении 17 избирательного пункта в г. Кемерово. Фото И. Иванова.

16 января—выборы народных судов

Увлечение формой в ущерб содержанию

При подготовке к выборам народных судов в Прокопьевске в ряде случаев допущено формальное отношение к делу.

Зайдите в агитпункт № 14. Район его действия—центральная часть города. Число избирателей превышает 2000 человек.

Агитпункт размещен в просторной, уютно обставленной комнате клуба имени Артема. Здесь имеется мягкая мебель, ковры, радио, телефон, газеты, журналы, настольные игры, плакаты, лозунги, картины.

Партийные организации трех коллективов — горкома союза угольщиков, ФЗО № 30 и первого отделения городской милиции—выделили для работы на агитпункте и среди избирателей более 20 коммунистов.

Таковы формальные данные. А как же по существу ведется работа?

Посещаемость агитпункта видна из следующих записей в журнале: 9 декабря в агитпункте побывал один избиратель. 10 декабря — три, 17 декабря — один, 24 декабря — три, 30 декабря — пять человек. Дежурные агитаторы весьма примитивно понимают свои обязанности. В книге дежурств они оставляют такие записи: «Имущество агитпункта принято и сдано по описи сполна». Кто кандидаты по данному избирательному округу — агитаторам неизвестно. Поэтому 30 декабря дежурный агитатор тов. Макарычева на вопросы избирателей по биографии кандидата в народные судьи ничего ответить не смогла.

Выходы агитаторов к избирателям почти не практикуются. Весь дневник работы агитаторов за декабрь пестрит записями, смысл которых сводится к следующему: «Выходил на участок для ознакомления с избирателями».

Проверка списков избирателей проходит самотеком. В списках немало пропусков и искажений, свидетельствующих о том, что и эта работа была проделана небрежно.

Многие агитпункты в Прокопьевске по содержанию своей работы среди избирателей находятся на таком же уровне, как и описанный нами агитпункт № 14.

А. СНЕТКОВ,
(Корр. «Кузбасса»).

Брошюры, плакаты, призывы

К выборам народных судов в города и районы Кузбасса послано 75 тысяч экземпляров избирательной литературы, плакатов и призывов. Брошюра с «Положением о выборах народных судов РСФСР» отправлена в количестве 32 тысяч экземпляров. Агитпункты получили 20 тысяч красочных плакатов «Советский суд — суд народа», «Все на выборы народных судей и народных заседателей» и макеты стенной газеты «Голос избирателя».

Киоски «Союзпечати» продали много литературы, высланной из Москвы. В помощь избирателям выпущены брошюры К. Горшенина «Советский народный суд», М. Карева «Демократические основы организации и деятельности советского суда», Н. Лисковец «Советский суд на страже прав граждан» и другие.

Райком и его газета

Недавно редактор Мариинской районной газеты «Знамя коммунизма» тов. Королькова представила в райком партии подробную справку о серьезных критических материалах, напечатанных в газете, по которым районные организации не приняли никаких мер. Тов. Королькова просила, чтобы вопрос о действенности опубликованных материалов был поставлен на бюро райкома ВКП(б).

Материалы, напечатанные в газете, были очень серьезные. В них вскрывались злоупотребления отдельных руководителей районных организаций, нарушения Устава сельхозартели в колхозах и другие крупные недостатки.

Чем было вызвано столь официальное обращение редактора районной газеты к секретарю райкома ВКП(б) тов. Панасенко? Нежеланием райкома партии поддержать свой печатный орган в борьбе за действенность опубликованных в газете материалов.

— Если признаться, — говорит редактор, — то эта справка — предел нашему терпению. Представьте себе, газета борется с грубейшими недостатками, злоупотреблениями, а ее в этом не поддерживают. Можно ли считать такое положение терпимым.

Позволим себе кратко описать, о чем сообщала тов. Королькова секретарю райкома ВКП(б) тов. Панасенко.

В 1947—1948 гг. районная газета «Знамя коммунизма» опубликовала ряд материалов о злоупотреблениях и недостатках в работе бывшего управляющего райпромкомбинатом Мухачева, начальника межрайонной конторы Зубова, грубейших нарушениях Устава сельхозартели в колхозах «Память Кирова», имени Молотова, критиковала за антигосударственные поступки директора Мариинской МТС Ульяновского. Однако меры по опубликованным материалам приняты не были.

Редакция неоднократно просила районного прокурора тов. Коновалова сообщить о принятых мерах. По ответа не получала. Сигналы газеты оставались без внимания.

Позднее стало известно, что Мухачев, пользуясь благосклонностью к нему районного прокурора Коновалова, сбежал. Дело о начальнике межрайонной конторы Зубове до сего времени марипуется в дебрях прокурорской канцелярии. Секретарь райкома ВКП(б) тов. Панасенко не счел нужным поставить этот вопрос на бюро, хотя Зубов является членом партии.

Не ответили за свои поступки и нарушители Устава сельхозартели— председатель колхоза «Память Кирова» Привалов и бывший председатель колхоза имени Молотова Башкин.

Таково краткое содержание справки, адресованной секретарю райкома ВКП(б) тов. Панасенко.

Получив справку редактора районной газеты, тов. Панасенко обещал поставить этот вопрос на бюро районного комитета партии. Однако вскоре стало известно, что будет стоять не вопрос о реагировании на сигналы печати, а отчет редактора газеты.

Редактор газеты не теряла надежды, что вопрос о действенности газетных материалов так или иначе будет разрешен.

Отчитываясь на бюро, она справедливо упрекала райком партии в том, что он не оказывает помощи редакции в борьбе за действенность опубликованных материалов, мирится с канцелярско-бюрократическим отношением к письмам трудящихся и сигналам газеты и что в результате этого в районе укоренилась практика—замалчивать вскрытые недостатки и не бороться за их устранение.

По выступлению редактора на бюро райкома ВКП(б) не придали значения. Больше того, районный прокурор тов. Коновалов на бюро потребовал призвать почему-то газету к порядку. Однако опровергнуть факты, изложенные в материалах газеты, он не мог.

Никто из присутствующих на бюро не осудил антипартийное поведение прокурора Коновалова. Тов. Панасенко в своем выступлении остановился на недостатках газеты в освещении вопросов социалистического соревнования и внутрипартийной жизни, но ничего не сказал о барско-пренебрежительном отношении к сигналам печати, как об одном из проявлений на практике зажима критики и самокритики.

Все это не случайно. В райкоме партии критика не в почете. Чем, как не этим, можно об'яснить замалчивание серьезных сигналов газеты, попустительство нарушителям советских законов, непризнание своих собственных ошибок? Тов. Панасенко забыл, что проявление в какой бы то ни было форме зажима критики и самокритики ведет к отрыву от широких масс трудящихся.

«Сила большевизма в том именно и состоит, — говорил товарищ Сталин,— что он не боится признать своих ошибок. Пусть партия, пусть большевики, пусть все честные рабочие и трудящиеся элементы нашей страны вскрывают недостатки нашей работы, недостатки нашего строительства, пусть намечают пути ликвидации наших недостатков, для того, чтобы в нашей работе и в нашем строительстве не было застойности, болота, гниения, для того, чтобы вся наша работа, все наше строительство улучшалось изо дня в день и шло от успехов к успехам».

В этом отношении значение нашей печати поистине неоценимо.

Райком партии должен повседневно руководить своей газетой, направлять ее деятельность, вскрывать через нее недостатки партийных, советских и хозяйственных органов.

Г. ВАНЧУГОВ.

На областных профсоюзных конференциях

Состоялась конференция профсоюза рабочих и служащих МТС и земельных органов Кемеровской области. С отчетным докладом выступил председатель обкома тов. Калинин.

— За отчетный период, — сказал он, — профсоюзные организации проделали значительную работу по выполнению исторического постановления февральского Пленума ЦК ВКП(б) «О мерах под'ема сельского хозяйства в послевоенный период».

Машинно - тракторные станции области в 1948 году лучше справились с поставленными перед ними задачами, чем в 1947 году. Выработка на один 15-сильный трактор составила в среднем 445 гектаров, на 87 гектаров больше, чем в 1940 году.

В колхозах области выращен богатый урожай. На два месяца раньше срока по сравнению с предыдущим годом выполнены хлебопоставки государству. Колхозы области сдали государству сверх плана свыше 2 миллионов пудов хлеба.

Профсоюзные организации на местах больше внимания уделяли вопросам социалистического соревнования среди трактористов, комбайнеров и специалистов МТС.

Однако достигнутые успехи в работе некоторых низовых профсоюзных организаций не могут закрывать имеющиеся серьезные недостатки в работе обкома союза. Обком был оторван от низовых профсоюзных организаций, не возглавил социалистического соревнования. Некоторые МТС не справились со своими производственными задачами, не выполнили плана паровспашки, комбайновой уборки и зяблевой пахоты. Обком мало интересовался проверкой коллективных договоров. Из 59 заключенных договоров проверено только девять. Обком союза не использовал денежные и материальные средства для оживления культурно-массовой работы.

В ряде МТС и других предприятиях грубо нарушались законы по охране труда и технике безопасности (Сталинская межрайонная мастерская капитального ремонта, облплодопитомник, Кемеровская межрайонная контора «Сельэлектро», Беловская МТС).

Конференция отметила, что обком союза и многие рабочкомы на местах по-настоящему еще не включились в подготовку к весеннепосевной кампании 1949 года и не мобилизовали на это членов профсоюза.

Работу обкома союза конференция признала неудовлетворительной.

СМОТР РАЦИОНАЛИЗАЦИИ ПРОИЗВОДСТВА НА АЛЮМИНИЕВОМ ЗАВОДЕ

На Сталинском алюминиевом заводе начался общественный смотр рационализации производства и изобретательства.

Смотру предшествовала большая подготовительная работа. Во всех бригадах и сменах состоялись собрания.

Специалисты под руководством главного инженера тов. Крыжко в помощь рационализаторам разработали темник необходимых рационализаторских работ по отдельным участкам. На заводе всюду развешены плакаты, описания достижений передовых новаторов производства.

В первые два дня смотра от рабочих и специалистов теплоэлектроцентрали поступило 38 рационализаторских предложений, более 20 предложений внесли электролизники.

(Корр. «Кузбасса»).

Участок № 3 шахты «Центральная» с первых дней нового года работает высоко производительно. Каждая смена выполняет свое задание.

На снимке: заместитель начальника участка тов. Чаплыгин Г. А. вручает наряд смене горного мастера тов. Гулева перед спуском в шахту.

Фото И. Иванова.

Пути увеличения производительности лавного забоя

7.1.49

Одна треть угля на шахтах Прокопьевского и Киселевского рудников добывается в лавах, системой длинных столбов по простиранию.

В новом году перед угольщиками стоит задача увеличить производительность лавных забоев и тем самым создать предпосылку для досрочного выполнения плана угледобычи.

Этого можно достигнуть в первую очередь правильной организацией труда.

Как сейчас организован труд в лавных забоях?

Лавная бригада состоит из 7 забойщиков, которым помогают 3—4 взрывника. В смену работают два забойщика со взрывником. На их обязанности в обычную смену лежит бурение и взрывание шпуров, разборка и крепление забоя, крепление борта бортовыми и стропильными кругами и управление кровлей.

При такой организации работы лава, как правило, первые два — три часа в каждой смене угля не дает. Это «лихорадит» работу подземного транспорта.

КАК УВЕЛИЧИТЬ ПРОИЗВОДИТЕЛЬНОСТЬ ЛАВ

Производительность лавного забоя на шахтах Южного Кузбасса нужно и можно резко увеличить. Надо разделить лаву промежуточным штреком на два равных уступа (верхний и нижний, по 15 метров каждый).

Очистные работы в уступах надо вести с опережением верхнего уступа на две ленты, т. е. на два метра; расширение вентиляционного штрека и его крепление бортовыми и стропильными кругами следует вести с опережением на 10—20 метров. от забоя лавы; уголь с обрезного штрека транспортировать в заднюю печь.

Надо отделить выемку угля от крепления рабочего пространства. Выемку угля и крепление забоя производить одновременно, но в разных уступах.

В целях безопасности для работающих в нижнем уступе, нужно установить специальный полок, который состоит из отдельных щитков и устанавливается на уровне кровли промежуточного штрека. При взрывании и разборке угля в верхнем уступе полок убирается.

При слабой кровле выемку угля и крепление на один—два круга необходимо производить одновременно в обоих уступах.

Крепежный лес в верхний уступ лавы подается с обрезного штрека, а в нижний уступ и в нижнюю часть верхнего уступа — с промежуточного штрека. Уступы должны быть обеспечены раздвижными деревянными полками и мерками.

Во время взрывания шпуров и проветривания крепильщики и бурильщики заделывают лес.

Завивку печей надо проходить в две ленты с креплением в три круга. По ряду крайних кругов со стороны работающей лавы пробивается комплект в один или два ряда, в зависимости от мощности пласта и характера обрушения кровли. Лаву надо остановить, не доходя до опережающего (предварительного) комплекта на 2—2,5 метра. Этот целик, оставляемый в качестве естественного посадочного «ножа», при устойчивой кровле необходимо распаливать снизу вверх, без крепления. При слабой кровле лаву доводить до предварительного комплекта с нормальным креплением.

Работы по прохождению завивок по готовым печам, пробивку комплекта надо поручить специальной бригаде.

ОРГАНИЗАЦИЯ ТРУДА В УСТУПАХ ЛАВЫ

В смене должны работать трое забойщиков (один по бурению и разборке и двое — по креплению), один взрывник и двое лесодоставщиков.

К началу каждой смены забой верхнего уступа должен быть отпален и разобран, а забой нижнего уступа полностью закреплен.

Над верхним уступом имеется лес, не менее 15 заделанных стоек. В нижней части нижнего уступа имеется 20—30 тонн невыпруженного угля. В обоих уступах имеются раздвижные деревянные полки.

Над верхним уступом находятся две раздвижные мерки, а на промежуточном штреке — одна мерка.

Бурильщик, проверив надежность перекрытия, начинает в нижнем уступе бурить шпуры. Вслед за ним взрывник ведет заряжку. Крепильщики начинают крепить забои верхнего уступа.

Через два часа после начала работы в уступах происходит взрывание шпуров и проветривание забоя. На это выделяется час времени. В это, же время бурильщик и крепильщики заделывают лес на промежуточном штреке. Затем бурильщик производит разборку забоя, а крепильщики докрепляют забои верхнего уступа.

Через четыре часа после начала работы бурильщик со взрывником переходят в верхний уступ, а крепильщики — в нижний уступ. Через два часа после этого убирается перекрытие и производится взрывание шпуров и проветривание забоя.

В это время крепильщики заделывают лес для следующей смены.

Затем возводится перекрытие и в течение последнего часа продолжается крепление верхнего уступа. Бурильщик в течение последнего часа заделывает лес.

На взрывание и проветривание, а также на крепление забоя верхнего уступа затрачивается меньше времени, потому что время на взрывание шпуров и почачу крепежного леса значительно сокращается.

Работа по описанному графику обеспечивает один цикл в смену или три цикла в сутки при непрерывном потоке угля, способствующем нормальной работе подземного транспорта.

Примерный график организации труда построен исходя из следующих данных: мощность пласта—3—3,5 метра, угол падения его — свыше 45 градусов, общая длина лавы — 32 метра, длина огнива—3,5 метра, количество кругов в лаве — 9 с бортовым кругом, количество кругов в каждом уступе — 4, ширина крепи (ленты) — один метр. Нормы выработки: по выемке угля — 60 куб. метров или 78 тонн, по креплению — 3,5 круга и по выемке с креплением—20,8 тонны (сюда входят и крепление борта бортовыми и стропильными кругами и подбивка выбитых стоек).

ЧТО ДАЕТ НОВЫЙ ГРАФИК

Организация труда по такому графику в лаве крутопадающего пласта мощностью 3,2 метра, при одновременной работе трех забойщиков в двух уступах длиной по 14 метров каждый (без учета бортового круга), должна обеспечить один цикл в смену с добычей 116 тонн и подвиганием забоя на один метр.

Работа забойщиков-лавщиков по новому графику дает им возможность выполнить нормы на 127 процентов. Месячная производительность лавного забоя будет равняться 10 тысячам тонн. Такой производительности пока еще не достигала ни одна лавная бригада.

При существующей сейчас организации труда на участке в четырех лавах занято 58 рабочих, в том числе 28 забойщиков и 13 взрывников. При организации труда по новому графику в одной лаве занято 37 рабочих, в том числе 18 забойщиков и 8 взрывников.

Лавные забои на шахтах Прокопьевско-Киселевского района требуют коренного улучшения организации труда в них.

П. АБРАМОВ,
инженер технического отдела комбината «Кузбассуголь».

НА КУЛЬТУРНЫЕ ТЕМЫ

Тарасовский клуб прежде и теперь

Вооруженные постановлением VII пленума обкома ВКП(б), культурно-просветительные учреждения нашей области значительно улучшили свою работу.

Сельский клуб призван вместе с партийными и общественными организациями села содействовать колхозникам в получении высоких урожаев. Через клуб агрономы, зоотехники, сельская интеллигенция и передовики сельского хозяйства должны нести в массы достижения мичуринской науки. Задачей клуба является также организовать культурный отдых колхозников после упорной летней работы.

Тарасовский сельский клуб Подуинского района в течение многих лет был холодным, неоформленным зданием, без света и библиотеки. О самодеятельности и говорить не приходилось. За два года в Тарасово сменилось незапоминаемое количество заведующих клубом. В лучшем случае они открывали клуб, когда прибывала кинопередвижка. Вместо уюта и отдыха, зрители встречали копоть и холод.

Весной 1948 года в Тарасово приехал демобилизованный из Советской Армии комсомолец Василий Зениткин. Родители Василия погибли в родной Белоруссии во время немецкой оккупации.

В Тарасово его привела родившаяся в окопах войны солдатская дружба с сослуживцем — тарасовцем Василием Криво.

Комсомольская организация выдвинула Зениткина на клубную работу. Зениткин взялся за дело с гвардейской настойчивостью.

Сейчас тарасовский клуб стал неузнаваемым. Зал на 220 мест, оформленный лозунгами и картинами, хорошо оборудованная сцена, электрический свет от колхозной электростанции, радио, баян, струнный оркестр, библиотека с 2.500 книгами. Создан большой клубный актив.

Всю работу тов. Зениткин проводит при помощи комсомольской организации. Силами общественности клуб подготовлен к зиме. На средства, вырученные от платных постановок, был приобретен необходимый материал. Девушки-колхозницы сшили занавес, шторы, абажуры, побелили клуб. Ребята сделали рамки-щиты для декораций, завалили завалины, подвезли топливо. Был проведен сбор и покупка книг у населения.

Из комсомольско-молодежном собрании избрали совет клуба. В него вошли колхозники Мария Селихова, Григорий Тюшин, учительница Лидия Федоровна Козлова и Галина Александровна Зениткина, Василий Криво и Василий Зениткин.

Вся работа совета клуба и кружков самодеятельности проходит по плану, который составляется при участии комсомольской и партийной организаций.

Самодеятельность тарасовцев стала известна за пределами села.

Драматический и хоровой кружки побывали с постановками и спектаклями в деревнях Шишицыно и Барит, где их тепло встретили.

Сейчас клуб обслуживает избирателей на агитпунктах концертами, в программе которых русские народные песни и пляски, колхозные частушки, одноактные пьесы. При клубе работает агротехнический кружок изучаются правила агротехники и материалы сессии Академии сельскохозяйственных наук имени Ленина.

И. СУСЛОВ.

О Доме народного творчества

Сеть культурно-просветительных учреждений в Кузбассе за последние годы сильно выросла. В нашей области имеется 538 клубов и домов культуры. В них работает 1195 кружков художественной самодеятельности с 20 тысячами участников. Районные, городские и областные смотры художественной самодеятельности показали, что клубная самодеятельность становится активной силой в борьбе за развитие советской культуры. Однако идейно-художественный уровень работы самодеятельных кружков часто очень низок.

Областной Дом народного творчества (директор тов. Арский) слабо связан с клубами, работу свою строит односторонне, не обобщает опыта самодеятельных кружков и не удовлетворяет их запросов. В течение 1948 года он не издал своими силами ни одного репертуарного сборника, ограничиваясь пересылкой литературы, получаемой из Москвы. Эта литература дублировалась и посылалась без учета возможностей и потребностей самодеятельных коллективов. Поэтому клубы часто были вынуждены от нее отказываться.

В самодеятельных кружках слабо развита учебная и воспитательная работа. Руководители кружков часто выдвигаются из числа самих кружковцев. Не получая помощи, они не в состоянии обеспечить творческий рост кружков.

Работники театров, ведущие актеры, не помогают кружкам самодеятельности. Результаты районных смотров самодеятельности не закрепляются. Дом народного творчества оторвался от клубных коллективов, не вникает глубоко в их деятельность.

Летом 1948 года композитор тов. Погодин выезжал в Беловский и Мариинский районы для записи музыкального фольклора. Он записал большое количество народных песен. Однако Дом народного творчества ничего не сделал для того, чтобы эти песни зазвучали на клубных сценах и площадках.

Не подготовлено ни одной методической разработки по вопросам художественной самодеятельности.

В Кузбассе много самородков-художников, но их творчество не развивается и не популяризируется.

Дом народного творчества обязан изменить стиль своей работы, ликвидировать свою оторванность от самодеятельных коллективов, глубже вникать в содержание их работы, обобщать опыт лучших из них.

В. ВОЛКОВ.

Отклики

Уважаемый товарищ редактор!

На письмо, опубликованное 8 декабря под заголовком «Легкий труд» о плагиате заведующего Тайгинским методическим кабинетом тов. Еременко, сообщаю, что приказом по облоно тов. Еременко вынесен выговор. Заведующим городскими и районными отделами народного образования предложено этот приказ довести до сведения всех директоров школ и учителей области.

Заведующий облоно И. МУЗЫЧЕВ.

* * *

Уважаемый товарищ редактор!

В номере 237 Вашей газеты было опубликовано письмо забойщика участка № 6 шахты «Бабанаковская» тов. Микшина под названием «Сколько еще ждать?». В этом письме он писал о неудовлетворительных условиях работы на участке.

Сообщаю, что в настоящее время положение на этом участке значительно улучшилось. Трест приступает к строительству новой Бачатской шахты. Организуется строительный участок. Уже построен временный комбинат с мойкой для рабочих. Бывший начальник участка снят с работы и назначен новый.

Управляющий трестом «Беловуголь» И. СТЕПАНЕНКО.

Письма с Четвертой шахты

Шахтеры наступают

В предгорьях Кузнецкого Ала-Тау, на дне тесной лощины затерялись приземистые постройки шахты Четвертой. Дощатые эстакады, потемневшие от времени, крутобокий терриконик с дымящейся вершиной замечаешь только тогда, когда оказываешься у под'езда двухэтажного квадратного здания комбината шахты.

Семнадцать лет здесь добывают хлеб для домен — коксующийся уголь. Однако старожилы не помнят, чтобы до прошлого года «Четверка» чем-нибудь славилась. Правда, была она в шахтерской семье не последней, но и первенства больше месяца не держала. То, бывало, шахтеры Ленинского рудника отобьют, то прокопьевцы перехватят.

Но этому никто не удивлялся. На Прокопьевском, да и на других рудниках Кузбасса есть шахты с лучшей техникой и более мощными угольными пластами.

А на Четвертой? Здесь все поверхностные сооружения деревянные, а в подземелье — всего четыре тонких пластика угля. И лежат они словно блины в глубокой тарелке, с загнутыми вверх краями. К тому же еще и начинены породой. В метровом пласте нередко встречаются аргилитовые прослойки до 46 сантиметров. А уклоны, транспортировка угля?!

Одним словом, шахтерам Четвертой не легко даются сверхплановые тонны угля. Но они их дают и с каждым месяцем все больше и больше. В соревновании шахтеров Кузбасса за досрочное выполнение пятилетки они никому не уступают первенства.

Какие же перемены произошли на Четвертой?

1. РАЗГОВОРЫ О ШЕСТИ СУТКАХ

Этот разговор начался в тот момент, когда радио принесло на шахту пламенные слова прославленных ленинградцев:

— Пятилетку — в четыре года!

Сердца кадровых шахтеров загорелись новой отвагой.

— Пятилетку—в четыре года! Вот это как раз то, о чем и мы с вами думали, — сказал Яков Степанович Визирякин и бросил пытливый взгляд на старого шахтера

В нарядной заметно примолкли. Крепильщика Андрея Яковлевича Тарханова все давно знали на шахте, уважали за долголетний труд, любили за скромность и прямодушие. И многим хотелось его послушать.

— Правильно говоришь, Степаныч, — отозвался Тарханов, расправляя плечи, ссутуленные годами. — Только теперь вот в чем вопрос: а насколько мы можем укоротить-то год? сколько мы можем дать сверх плана?

В нарядной наступила тишина. Тарханов обвел присутствующих сухими, немигающими глазами, неторопливо добавил:

— Ведь наше-то шахтерское слово угольком цепится!

— Кто как, а я при всех условиях меньше полутора норм не обещаю, — ответил Визирякин. —А если фронт дадут так размахнусь и на две нормы.

— Кто в этом сомневается?!—перебил с жаром Тарханов. — Я вот третий десяток хожу под землей, а еще помогу скоротать пятилетку. Да не о нас тут с тобой речь, а о шахте. Тут подумать надо.

— Вот-вот, посчитать, спросить инженеров.

—Правильно, надо спросить инженеров! Им с горы-то виднее. Пусть скажут — на сколько.

Однако на шахте никто сразу не взялся ответить на этот вопрос. В эти ночи долго горел свет в кабинетах конторы. Инженеры сидели над планом горных работ. Мысленно проникали они в подземные глубины, заглядывали во все уголки шахтного поля. Потом, вооружившись логарифмическими линейками, прикидывали запасы, искали к ним короткие пути, определяли об'емы работ и затраты.

И чем больше они углублялись в расчеты, тем меньше видели перспектив увеличения добычи. Основное поле было почти отработано. На геологической карте, испещренной разноцветными линиями, кое-где чернели островки угля. Они лежали в мульдах, в таких местах, где часто встречаются неожиданные нарушения горных пород. Но, кроме этого, были еще и другие трудности. И вот, разложив все производственные плюсы и минусы по полочкам, инженеры сказали:

— Годовой план можно выполнить на шесть дней раньше срока.

— Не так это уж и много, — раздались сразу голоса на участках, — а поверить в это трудно. Почему? Да потому, что работаем, словно плывем по волнам: нынче — здесь, завтра — там. — При этом кивали головами на доску показателей. где трехзначные цифры суточного плана чередовались с двухзначными.

— Ничего, — успокаивали «маловеров», — рванем удачно разок-другой, и, глядишь, выполним. — А для успокоения совести обычно добавляли: — Шахта — не завод, не запишешь все по суточному графику. На шахте все всегда двигается: и забои, и машины. Разве тут заранее можно рассчитать, предугадать? Нет. Стало быть, надо ловить случай, чтобы делать удачные рывки, а все остальное — приложится.

В партийном бюро теория стихийности в горном деле не имела признания, но в то же время и не осуждалась громко.

И новый год был начат на шахте Четвертой штурмовой пятидневкой.

Первые два месяца шахта еще сводила концы с концами, а дальше кривая добычи круто пошла вниз. И тут-то многие шахтеры начали сомневаться: а удастся ли поднять добычу выше красной черты — государственного плана?

Каким путем выполнить взятые обязательства — дать Родине сверхплановый коксующийся уголь? Этот вопрос занимал умы всех шахтеров.

2. ЕСТЬ ТАКОЙ ПУТЬ

И этот путь к победе кузбассским шахтерам указал ЦК ВКП(б) в своем постановлении «О состоянии партийно-политической работы на шахтах Кузбасса».

Следуя мудрым указаниям сталинского Центрального Комитета, коммунисты Четвертой нанесли смертельный удар теории стихийности в горной практике, похоронили штурмовщину. Они обнажили и показали всем и другие болезни шахты.

Болезней было много. Но партийная организация сосредоточила силы на главном направлении — достижении производственного ритма. Решение этой задачи потребовало огромной организаторской и воспитательной работы в коллективе.

Партийная организация изменила стиль работы. Партбюро отрешилось от мелочной опеки хозяйственников. На шахте повысилась роль и ответственность младших и средних командиров.

Оживилась партийная и комсомольская работа на участках, сменах, в бригадах. На рабочих собраниях стали глубоко и всесторонне обсуждаться вопросы производства. Социалистическое соревнование стало массовым, гласным. В нарядной и общежитиях чаще стали слышаться голоса агитаторов, появились стенные газеты.

Вся партийно-политическая работа била в одну точку — поднять добычу. Подавляющее большинство шахтеров прониклось сознанием ответственности за порученное им дело. Они смело начали крушить все препятствия на пути к поставленной цели. Коммунисты шли впереди.

3. КАК ДОСТИГАЕТСЯ РИТМ

На шахте основой ритма является устойчивый, очистной фронт. Создать его — стало партийной обязанностью начальника шахты Степана Васильевича Куракова и главного инженера Павла Алексеевича Одинцова.

Создать устойчивый фронт на такой шахте, как Четвертая, не легко.

— Однако возможно, — убеждал себя и других Кураков.

Опытный вожак шахтеров знал, с чего нужно было начинать.

— Ну, Павел Алексеевич. — говорил он главному инженеру, — нам прежде всего, самим нужно понять главное — это удвоить темп подготовительных работ. Следовательно, надо повернуться лицом к проходчикам. Они решают, им нужно растолковать и дать почувствовать ответственность момента.

Главный инженер шахты понимал, какая тяжесть ответственности ложилась на их плечи. Но не это его пугало. Он ясно себе представлял, как ускорить проходку. Тревожило другое: все действующие лавы были ненадежные. Любая из них могла внезапно выйти из строя.

Отдавая большую часть своего времени проходчикам, Павел Алексеевич пристально следил за работой каждой лавы. Но то, чего он больше всего опасался, и случилось.

Случилось это в 74-й лаве. Пласт начал выклиниваться. За несколько дней 60-метровая лава укоротилась вчетверо. Чтобы поддержать уровень добычи, срочно нужно было ввести в действие новую лаву. Но где ее взять?

Было решено нарезать лаву в районе 45-го уклона. Вопрос встал о проходчиках. Они были заняты на проходке плановых выработок. Сорвать их оттуда — значит погубить дело. Как быть?

— Создать скоростную проходческую бригаду, — предложил Одинцов.

Бригада была создана, вооружена техникой. Работу в забое организовали по четкому графику цикличности. Таким образом, новая лава была подготовлена в два раза быстрее обычного.

Однако положение на очистном фронте было напряженным. Кураков и Одинцов не спали ночей. Каждые сутки они спускались в забои, изучали обстановку, советовались с шахтерами, отдавали распоряжения, вдохновляли людей.

В районе одиннадцатого уклона дружно наступали проходчики на пласт Четвертый. Здесь лежал большой целик угля. Инженеры рассчитывали за счет этого поднять добычу в ближайшее время.

— Эх, только бы поскорее добраться до этого уголька, — говорил начальник шахты. — Зажгли бы мы красную звездочку на копре.

Проходчики недоверчиво качали головами.

— Ненадежное место. Степан Васильевич, — часто нарушения встречаются. Вряд ли от нашего старания прок будет.

— Прислушиваешься ли ты, что говорят проходчики на одиннадцатом? — спрашивал Кураков главного инженера.

— Их опасения не лишены основания, — подтвердил Одинцов. — Мне думается, нужно сейчас же сделать засечку в двух новых забоях.

— Да, — согласился начальник шахты. — В этом случае лучше пересолить, чем недосолить. Если в районе одиннадцатого неудача, разорвем фронт.

Главный инженер отдал распоряжение начать засечку двух бремсбергов. И как это было своевременно: в районе одиннадцатого уклона проходчики действительно не добрались до угля. Но к этому времени были подготовлены лавы на других направлениях. Разрыв линии очистного фронта был предотвращен.

И. БАЛИБАЛОВ.

(Окончание следует).

Деятельность профсоюзов в Болгарии

СОФИЯ, 6 января. (ТАСС). Всеобщий рабочий профессиональный союз, об'единяющий 25 профсоюзов Болгарии, значительно расширил за последнее время свое влияние среди широких масс трудящихся.

Рост авторитета организации профсоюзов вызвал новый приток членов в ее ряды. За минувший год всеобщий рабочий профессиональный союз вырос на 128.619 человек и сейчас насчитывает 737.890 членов.

Всеобщий рабочий профессиональный союз организовал среди своих членов трудовое соревнование, в котором приняло активное участие в 1948 году свыше 300 тысяч рабочих и служащих. Широкое развитие получило рационализаторское движение. Все это оказало плодотворное влияние на рост производительности труда. В 1948 году по сравнению с 1947 годом производительность труда в промышленности поднялась на 26,7 процента, на транспорте — на 5 процентов и в строительстве — на 8,2 процента.

Всеобщий рабочий профессиональный союз заключил в истекшем году 1.230 трудовых коллективных договоров с руководителями предприятий.

Проделана большая работа по повышению производственной квалификации рабочих. В минувшем году с этой целью всеобщий рабочий профессиональный союз организовал свыше 380 курсов вместо 227 курсов, работавших в 1947 году. Число производственных бригад на предприятиях с 3.904 увеличилось до 7.870.

Значительных улучшений добился в истекшем году всеобщий рабочий профессиональный союз в области материального и бытового обслуживания рабочих и служащих.

Заявление представителя государства Израиль

НЬЮ-ЙОРК, 5 января. (ТАСС). По сообщению корреспондента агентства Юнайтед Пресс из Тель-Авива, специальный представитель США в Израиле Макдональд вручил правительству Государства Израиль ноту, в которой правительство США предупреждает, что оно отложит полное признание правительства государства Израиль и выдачу ему крайне необходимого займа, если войска Израиля проникнут на территорию Египта.

Представитель правительства государства Израиль обвинил Англию в том, что она посылает арабам в Акабу подкрепления и что она разработала планы сосредоточения войск на египетско-палестинской границе.

Приведя полный перечень действий английских наземных и воздушных сил, представитель заявил, что на этой неделе в подтверждение своих обвинений правительство государства Израиль представит Организации Об'единенных Наций соответствующие доказательства.

Представитель добавил, что Англия послала Трансиордании значительное количество истребителей и бомбардировщиков.

Итоги промышленности Северной Кореи за 1948 год

ПХЕНЬЯН, 5 января. (ТАСС). Как передает пхеньянское радио, трудящиеся Северной Кореи закончили 1948 год с большими производственными успехами. В результате трудового соревнования промышленность Северной Кореи досрочно выполнила годовой план. Добыча угля составила 3.900 тысяч тонн, выплавка металла — 125 тысяч тонн.

Более 80 крупных предприятий, в том числе Хыннамский химический комбинат, Чендинский сталелитейный завод, Синыджонская текстильная фабрика, Пхеньянский химический комбинат и др., выполнили свой годовой план на 150 процентов. В течение прошедшего года промышленность Северной Кореи освоила выпуск новых видов продукции, которая не выпускалась ранее.

Трудящиеся Франции создают „Советы в защиту мира и свободы"

ПАРИЖ, 5 января. (ТАСС). Согласно решению национального с'езда французского народа в защиту мира и свободы, по всей Франции создаются «Советы в защиту мира и свободы». В коммюнике национального комитета в защиту мира и свободы говорится, что из всех департаментов страны поступают сведения о многочисленных собраниях, на которых делегаты выступают с отчетными докладами о работах с'езда в защиту мира и свободы. На собраниях избираются «Советы в защиту мира и свободы». В департаменте Сена и Марна эти советы созданы в городах Фонтенбло, Мо, Монтрей, Бру, Море, Ларшан и др. В департаменте Сена и Уаза проходят митинги и собрания в защиту мира. Созданы первые «Советы в защиту мира и свободы». Многочисленные собрания и митинги состоялись в Париже, Туре, Бордо, Тулузе и в других городах.

Бедственное положение населения Ирана

ТЕГЕРАН, 5 января. (ТАСС). По сведениям газеты «Эттелаат», морозы продолжают удерживаться во всех северных и центральных провинциях Ирана, причем в некоторых из них, например, в Курдистане, температура достигает 20 градусов ниже нуля.

Газета «Дад» сообщает, что в провинции Мазендеран погибли все молодые цитрусовые насаждения, а также сильно пострадали старые апельсиковые деревья, составляющие основу местного садоводства. В провинции Хорасан, где мороз по ночам превышает 20 градусов, на дорогах замерзло около 70 шоферов и пассажиров автомашин.

В северных провинциях большинство дорог продолжает оставаться непроезжими, в частности, закрыта магистраль между Казвином и Рештом. В районе Хамадана снежный покров достигает одного метра.

В Тегеране в связи с морозом возросли цены на продовольствие. Цена на мясо повысилась на 50 процентов. Ощущается острый недостаток топлива, в том числе нефтепродуктов.

Как отмечает газета «Мардом», часть неимущего населения Тегерана спасается от холода в наспех вырытых узких пещерах, куда они прячутся вместе с собаками и другими животными, обогреваясь их теплом. Эти убежища часто обрушиваются, погребая людей. Однако большинство бездомных лишено и этих убежищ. «Едва ли можно найти улицу,— пишет «Мардом», — где ночью не лежали бы замерзшие люди. На улицах южных районов Тегерана каждый день собирают трупы замерзших бедняков и увозят их на кладбище».

ЭПИДЕМИЯ ГРИППА ВО ФРАНЦИИ И ИТАЛИИ

ПАРИЖ, 6 января. (ТАСС). Газеты сообщают о распространении эпидемии гриппа по всей Франции. Согласно официальным статистическим данным, которые приводятся газетами, в Париже из каждых 5 парижан один болен гриппом. В городе Мец из 80 тысяч населения 20 тысяч больны гриппом. Эпидемия гриппа распространяется и в других крупных городах Франции и, в частности, в Лилле, Руане, Нанте. Во многих парижских аптеках ощущается недостаток медикаментов.

Газеты сообщают также, что в Италии 60 процентов населения больны гриппом.

ОКОНЧАТЕЛЬНЫЕ ИТОГИ ВЫБОРОВ В США

НЬЮ-ЙОРК, 6 января. (ТАСС). Вашингтонский корреспондент агентства Ассошиэйтед Пресс передает окончательно пересмотренные итоги выборов в США. Эти итоги показывают, что всего в выборах президента принимало участие 48.690.075 человек. За Трумэна было подано 24.104.130 голосов, за Дьюи — 21.970.896; за Турмонда — 1.169.118; за Уоллеса 1.156.883; за кандидата социалистической партии Томаса — 139.543 голоса. Остальные голоса разделились между кандидатами второстепенных партий. Таким образом, Трумэн получил меньше половины всех голосов.

К открытию первой сессии конгресса США 81-го созыва

ВАШИНГТОН, 4 января. (ТАСС). Свои вчерашние заседания палаты конгресса посвятили организационным вопросам. Палата представителей избрала своим председателем демократа от штата Техас Рейбэрна; в сенате временным председателем был избран демократ от штата Теннесси Маккеллар.

Кроме урегулирования организационных формальностей, единственным событием вчерашнего заседания был пересмотр процедуры, имеющей большое значение комиссии законодательных предположений палаты представителей. До сих пор эта комиссия, в которой большой вес имели правые представители южных штатов, имела возможность фактически блокировать рассмотрение законопроектов конгрессом, препятствуя тому, чтобы законопроект — даже после того, как он получил одобрение соответствующих комиссий конгресса — поступил в палату представителей.

Процедура, предложенная новым председателем комиссии законодательных предположений Сэбэтом (демократ от штата Иллинойс), предусматривает, что, если одна из комиссий палаты представителей одобряет законопроект, а комиссия законодательных предположений в течение 21 дня после этого не представляет о нем доклада палате представителей, то председатель комиссии, одобрившей законопроект, может после выполнения некоторых формальностей представить его на рассмотрение палаты представителей.

Республиканцы и некоторые демократы от южных штатов тщетно пытались добиться пересмотра предложения Сэбэта.

В соответствии с обычной процедурой 3 января различными членами конгресса было представлено большое число законопроектов по различным вопросам, но характер большинства этих предложений еще не известен.

Представитель американской рабочей партии от штата Нью-Йорк Маркантонио в беседе с корреспондентами сообщил, что он представил законопроект о полной отмене антирабочего закона Тафта—Хартли и о полном восстановлении упраздненных этим законом прав профсоюзов.

Ренкин (демократ, от штата Миссисипи) об'явил, что он представил закон о превращении федерального бюро расследований в независимый орган, об из'ятии его из ведения министерства юстиции и о том, чтобы ему было предоставлено право собирать информацию и делать доклады непосредственно конгрессу.

Следующее заседание обеих палат состоится 5 января, и на нем выступит Трумэн с посланием о положении в стране.

Газета «Дейли уоркер» писала вчера, что предварительные маневры демократических лидеров в конгрессе накануне открытия его сессии доказывают реакционный характер руководства конгресса. Газета отмечает, что демократическое большинство на своем закрытом заседании избегало принятия решения о ликвидации комиссии палаты представителей по расследованию антиамериканской деятельности, чего требует прогрессивная и либеральная общественность, а также отказалось от места для демократа в сенатской комиссии по вопросам труда и общественного благосостояния в пользу сенатора-республиканца Ивса (от штата Нью-Йорк), который играл большую роль в деле утверждения закона Тафта—Хартли.

Как пишет газета «Дейли уоркер», в статье под заголовком «Вероломство в конгрессе», «большинство в демократической партии уже ясно показало, что народу придется вести самую ожесточенную борьбу, чтобы получить что-либо из того, за что, по его мнению, он голосовал на ноябрьских выборах... Ясно, что причина кроется в основных целях, установленных для этой сессии конгресса хозяином, который играет основными партиями, т. е. Уолл-стритом. Эти цели заключаются в проведении громадной программы вооружений».

Далее газета пишет, что «финансовые газеты и финансовые обозреватели лихорадочно доказывают, что только подобная программа вооружений может содействовать развитию экономики по мере того, как признаки экономического спада возрастают. Страницы газет заполнены пропагандой, необходимой для утверждения программы, и воплями о несуществующей «советской агрессии». Для подобной программы нужен орган, чтобы терроризировать тех американцев, которые не оглушены этими воплями и продолжают требовать мира. Отсюда снисходительное отношение к комиссии по расследованию антиамериканской деятельности. Для этой программы нужно, чтобы профсоюзы оставались в оковах, а чтобы «чрезмерные» предложения в области социального благосостояния блокировались, так как они могут воспрепятствовать осуществлению этой программы перевооружений».

К предстоящему суду над лидерами коммунистической партии в США

НЬЮ-ЙОРК, 5 января. (ТАСС). В связи с предстоящим 17 января судом над 12 лидерами коммунистической партии США государственный обвинитель Макгохи добился у федерального суда распоряжения о новом освидетельствовании здоровья председателя национального комитета компартии Фостера якобы для того, чтобы определить, сможет ли Фостер предстать перед судом. Считают, что в действительности это распоряжение понадобилось Макгохи лишь для того, чтобы подготовить почву для требования об отдельном суде над Фостером и чтобы осложнить его защиту. На происходившем 3 января заседании федеральный судья Райен угрожал защитникам, настаивавшим на предоставлении полных юридических прав подзащитным. Этим Райен лишний раз продемонстрировал «беспристрастность» американского суда.

Защитники заявили, что они не возражают против просьбы Макгохи о повторной проверке состояния здоровья Фостера, но что они будут возражать против всякой попытки устроить отдельный суд над Фостером. Далее они заявили, что, если новое медицинское обследование покажет, что состояние здоровья Фостера не позволяет ему присутствовать на суде, защита попросит отложить суд до тех пор, пока Фостер не сможет принять участия в заседаниях.

Защита также возражала против того, чтобы заседание по этому вопросу проводил судья Райен.

Однако выяснилось, что второй судья Медина, которому могло быть поручено ведение дела, временно выехал из Соединенных Штатов, и Рейен приступил к проведению заседания.

Защитники заявили, что в случае если болезнь Фостера помешает ему присутствовать на суде, то она также помешает его показаниям в качестве свидетеля защиты. Поэтому всякая попытка вести судебный процесс без его участия нанесла бы большой ущерб усилиям защиты и явилась бы вопиющим нарушением прав всех 12 лидеров компартии. Однако Райен в грубой форме отклонил эти доводы.

Комментируя этот факт, газета «Дейли уоркер» отмечает, что, рассматривая дело бывшего председателя комиссии палаты представителей по расследованию антиамериканской деятельности Томаса, обвиняемого в мошенничестве, федеральный судья Швейнхаут отложил суд над Томасом до 17 января, после того как Томас заявил, что он болен.

Газета «Дейли уоркер» призывает прогрессивных граждан США приложить все усилия к тому, чтобы побудить президента Трумэна аннулировать обвинения, выдвинутые против лидеров компартии. Газета пишет, что если состоится суд, то сам по себе этот факт будет означать серьезную угрозу конституционным правам всех американцев. «Стремясь спасти комиссию по расследованию антиамериканской деятельности, — пишет газета, — новый конгресс дает понять, что он намерен привлекать к суду каждого гражданина, взгляды которого не встречают одобрения реакционеров».

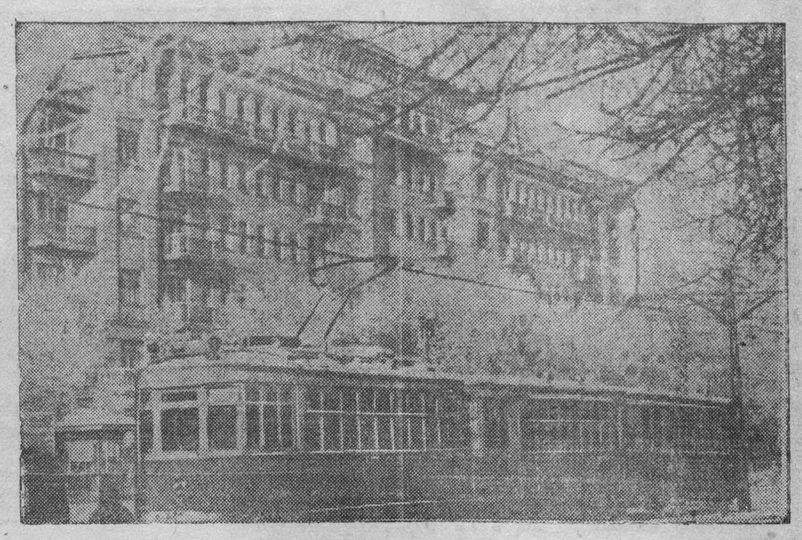

г. Сталинск зимой. На проспекте им. Молотова.

Фото В. Булычева.

По родному Кузбассу

63 МИЛЛИОНА РУБЛЕЙ ВЫПЛАЧЕНО ШАХТЕРАМ ЗА ВЫСЛУГУ ЛЕТ

ПРОКОПЬЕВСК, 5 января. (Корр. «Кузбасса»). Рабочим и инженерно-техническим работникам предприятий угольной промышленности Южного Кузбасса произведена очередная выплата единовременного вознаграждения за выслугу лет. Шахтерам Южного Кузбасса выплачено более 63 миллионов рублей. Размеры единовременных вознаграждений отдельным горнякам достигают до 5 тысяч рублей.

Более 30 горняков Прокопьевского рудника на полученные вознаграждения приобрели себе мотоциклы, во многих шахтерских семьях куплены коровы, заведена новая меблировка для квартир и сделаны другие ценные приобретения.

ПОДПИСКА НА ГАЗЕТЫ И ЖУРНАЛЫ

Областной отдел «Союзпечати» подвел итоги подписки на газеты и журналы. Трудящиеся Кузбасса в 1949 году выписали свыше ста тысяч экземпляров центральных газет и журналов, более 180 тысяч экз. областной, городских, районных, фабрично-заводских и транспортных газет. Подписка на газету «Правда» составила 17.500 экземпляров, на «Комсомольскую правду» — 7000, «Пионерскую правду» — 11.000. Большой спрос на областную газету «Кузбасс». Ее 65-тысячный тираж реализован полностью.

ШЕФСТВО ШКОЛЬНИКОВ НАД ЖИВОТНОВОДЧЕСКИМИ ФЕРМАМИ

МАРИИНСК. (Корр. «Кузбасса»). Пионеры и школьники колхоза «Память Чкалова» взяли шефство над колхозным животноводством. Юные шефы по книгам и в беседах с зоотехниками изучают правила содержания скота, ухода за ним. Три раза в неделю, в свободное от учебы время, школьники выходят на фермы, ухаживают за животными, чистят и кормят их.

Саша Аксененко со своим звеном в десять человек шефствует над жеребятами. Строго по рациону, составленному вместе со старшим животноводом, школьники кормят жеребят, содержат в чистоте стойла.

Звено Владимира Аксененко взялось за выращивание телят. Звено Марии Красовской присматривает за поросятами и ягнятами, а Галя Савина вместе со своими подругами взяла под свою опеку 10 кур на колхозной птицеферме.

НОВЫЕ КОЛХОЗНЫЕ ЭЛЕКТРОСТАНЦИИ

ТЯЖИН. (Корр. «Кузбасса»). В колхозах Тяжинского района развертывается строительство новых электростанций. В день выборов народных судов, 16 января, вступит в эксплоатацию электростанция колхоза «Сталь».

Утвержден проект и началось строительство гидроэлектростанции на реке Тяжин. Эту большую гидроэлектростанцию будут коллективно строить колхозы «Борец», «Красные орлы», «Привет второй пятилетке».

СПОРТ

ОДИН ПРОТИВ СОРОКА

АНЖЕРО - СУДЖЕНСК. (Корр. «Кузбасса»). Большой популярностью пользуются шахматы и шашки среди шахтеров старейшего рудника Кузбасса. В работе шахматно-шашечной секции Анжеро-Судженского райсовета ДСО «Угольщик» принимают участие свыше 300 спортсменов-горняков.

Сейчас в низовых коллективах проходят отборочные шахматно-шашечные турниры. Недавно закончился турнир на первенство шахты № 5-7. Первое место здесь занял электрослесарь подземного транспорта тов. Покидов. Хорошо сыграли также слесари тт. Мухин и Адамович.

На-днях в красном уголке комбината шахты «Физкультурник» первокатегорник, начальник планового отдела строительно-монтажной конторы «Кемеровопромжилстрой» тов. Коперский провел сеанс одновременной игры в шашки на 40 досках. Игра вызвала большой интерес у горняков.

В сражении против 40 шашистов тов. Коперский выиграл 39 партий, проиграв одну забойщику тов. Григорьеву.

Такой же сеанс одновременной игры в шашки тов. Коперский провел с горняками на шахте № 9-15.

СОРЕВНОВАНИЕ КОЛХОЗНЫХ ШАХМАТИСТОВ

В колхозах области развертывается подготовка к областному турниру колхозных шахматистов. В Промышленовском районе в 14 колхозах прошли шахматные турниры, в которых приняли участие 64 человека. В Ленинск-Кузнецком районе 122 шахматиста участвовали в турнирах, прошедших в 32 колхозах.

Областной турнир колхозных шахматистов откроется в Кемерово 3 февраля. На нем будут оспаривать первенство 25 лучших шахматистов-колхозников.

КОНЬКИ

В Сталинске, Кемерово, Ленинске-Кузнецком и других городах открылись катки. В этом году конькобежный спорт в Кузбассе должен стать массовым. До 10 января 1949 г. на местах проводятся комсомольско-профсоюзные соревнования.

В Кемерово 12—13 февраля будет проведено областное ведомственное первенство по конькобежному спорту.

С 20 по 25 февраля в г. Горьком будет проходить первенство РСФСР по конькобежному спорту, в котором примет участие и сборный коллектив Кемеровской области.

В период с 12 по 14 февраля будет проведено первенство области по фигурному катанию.

КУБОК КУЗБАССА ПО РУССКОМУ ХОККЕЮ

5 января состоялся розыгрыш на кубок области по русскому хоккею между командами «Динамо» и «Сталь».

Только один раз динамовцам удалось забить мяч в ворота противника. Все остальное время команда «Сталь» сохраняла инициативу нападения.

Игра закончилась со счетом 4:1 в пользу ДСО «Сталь». Победившей команде вручен призовый кубок.

Ответственный редактор А. БАБАЯНЦ.

Христо Ботев

(К 100-ЛЕТИЮ СО ДНЯ РОЖДЕНИЯ)

Советская общественность, как и народы всех славянских стран, 7 января отмечает столетие со дня рождения Христо Ботева — выдающегося сына болгарского народа, поэта-революционера. Георгий Димитров характеризовал Христо Ботева, как поэта борьбы за народную свободу и национальную независимость, как самого талантливого и самого дальновидного вождя болгарского национально-освободительного движения прошлого века.

Христо Ботев жил и боролся в тот период, когда болгарский народ находился под двойным жестоким гнетом— Турции и «чорбаджии» — крупных земельных собственников, торговцев и промышленников — болгар.

Большую роль в формировании революционных идей Христо Ботева сыграло его пребывание в России, где он получил образование. По свидетельству современников, находясь в одесской гимназии, он больше занимался чтением Белинского, Герцена, Писарева, Чернышевского, Добролюбова, чем «казенной» наукой. Один из друзей Ботева, Смилов писал: «Христо Ботев зачитывался в то время русской литературой, он с увлечением декламировал наизусть многие стихотворения Пушкина и Лермонтова, не расставаясь с Белинским, Добролюбовым, Чернышевским... Журналы «Современник» и «Отечественные записки» захватывали Ботева целиком...»

Передовые идеи русской литературы, русской революционной демократии нашли в душе Христо Ботева благодарную почву. Влияние Чернышевского, Добролюбова, Писарева помогло ему осознать себя как борца за освобождение своего народа от социального и национального гнета.

Получив свое литературно-художественное образование и политическое воспитание в России, Ботев никогда с ней не порывал. Он верил в народ России и его светлое будущее.

Ботев выступал организатором политической революции, направленной против турецкого феодализма и его опоры — болгарского чорбаджийства. В своих статьях и поэтических произведениях Ботев отчетливо проводил классовое разграничение, призывая болгарский народ к борьбе не только с инонациональным врагом, но и с внутренними врагами.

В статье, посвященной деятельности I Интернационала, Ботев говорит, что если турки пожелают присоединиться к болгарам в борьбе против правительства, болгары должны принять их с распростертыми об'ятиями, ибо «общественный строй», допускающий существование султанов и капиталистов, является источником страданий и болгар и турок...

Христо Ботев был горячим поборником солидарности славянских народов, мечтал о создании федерации южных славян, основанной на «свободе народов, свободе личности и свободе труда». В этом он видел единственное спасение народов Балканского полуострова не только от турецкого деспотизма, но и от завоевательных планов европейских держав. Он бичевал «безумие» тогдашних сербских политиков-авантюристов, стремившихся к завоеванию соседних народов, и выражал уверенность в том, что сербский народ найдет правильные пути к сближению южных славян.

Христо Ботев понимал, что нельзя освободить свой народ путем реформ. Ученик Чернышевского, он готовил народное восстание. В духе Чернышевского, писавшего «к топору зовите Русь», Ботев призывал трудовой народ Болгарии решить судьбу своей страны в упорной тяжкой борьбе с оружием в руках.

Политическая программа Христо Ботева шла значительно дальше требований национального освобождения. «Исповедую единый светлый коммунизм — исцелитель всех недугов общества, — писал он в «Символе веры», — чаю пробуждения народов и будущего коммунистического строя во всем мире».

Хотя Христо Ботев не был свободен от идеализма, он, однако, владел элементами научного социализма и материалистической диалектики. Вот почему деятель современной Болгарии, президент Болгарской академии наук Тодор Павлов, называет его «предтечей научного социализма в Болгарии...»

Поэтическое наследство Ботева невелико. Но все созданное им по праву вошло в сокровищницу мировой литературы. Его поэзия уходит глубокими корнями в народное творчество. Именно поэтому поэзия Ботева — интернациональная поэзия, воплотившая самые передовые идеи своего времени. Главная тема — любовь к родине, призыв к борьбе за ее освобождение, за создание лучшего общественного строя. В своих поэтических произведениях Христо Ботев сумел талантливо выразить идеи, волновавшие передовых людей Болгарии в период борьбы за освобождение от турецкого ига.

Горячие слова, с которыми Ботев обращался к болгарскому народу, призывая его к борьбе, не расходились с его героическими делами.

После возвращения из России и короткого пребывания в Болгарии, в городе Калофере, где он родился, Христо Ботев эмигрировал в Румынию. Здесь он становится одним из руководителей созданного в 1869 г. болгарского революционного комитета, сотрудничает в ряде органов болгарской революционной эмиграции, таких как «Барабан», «Слово болгарских эмигрантов», «Знамме» и другие.

Ботев ни на один день не оставляет революционной деятельности. Он принимает горячее участие в подготовке вооруженных партизанских отрядов для помощи намеченному на весну 1876 года восстанию в Болгарии. Во главе одного из таких отрядов Христо Ботев переправился на захваченном австрийском пароходе через Дунай, чтобы с оружием в руках помочь своим восставшим братьям. С оружием в руках он и погиб в своей родной Болгарии 20 мая 1876 г.

В его стихотворении «Хаджи Димитр» есть замечательные слова: «Всю жизнь отдавший тебе, свобода, не умирает». И болгарский народ не забыл Ботева. Его имя было символом народной борьбы, знаменем вооруженного народного восстания за свободу и независимость. Недаром болгарские патриоты, боровшиеся против гитлеровцев и фашистской агентуры, именем Христо Ботева и именами героев его произведений называли партизанские отряды. Его именем называлась и подпольная радиостанция, поднимавшая болгарский народ на беспощадную борьбу с немецкими фашистами и их ставленниками.

Теперь, когда родина Христо Ботева вступает на социалистический путь, его имя стало еще ближе, еще роднее болгарскому народу.

Память о болгарском поэте-революционере, высоко поднявшем знамя национально-освободительной борьбы, чтит весь славянский мир, все передовое человечество.

М. КОРОВИН.

КИНОТЕАТР «МОСКВА»
Большой зал — 7—8 днем «МОЛОДАЯ ГВАРДИЯ». (1-я серия)
Начало сеансов: 10, 12, 2, 4 час.
Вечером — «СТАРИННЫЙ ВОДЕВИЛЬ» (цветной фильм)
Сеансы: 6, 8 и 10 час.
9—10. Б. зал — «МОЛОДАЯ ГВАРДИЯ» (2-я серия)

Томский физиотерапевтический институт приступил к заключению договоров на обеспечение путевками в институт на 1949 год.
Заинтересованные организации могут представить свои заявки до 1 февраля 1949 года по адресу: гор. Томск, ул. Розы Люксембург, № 1, ИФМЛ.
Договоры высылаются по получении заявок.
Одновременно институт производит продажу путевок отдельным гражданам.
Дирекция.

Сельхозотдел Кемеровского горисполкома принимает:
заявки на земельные угодия.

Кемеровскому головному магазину «Гастроном» требуется старший бухгалтер, продавцы.
Обращаться: Притомский участок, дом № 16, Гастроном.

29 декабря 1948 года из совхоза «Горняк» ушла лошадь — кобылица бурая, лысая.
Нашедших лошадь просим сообщить по адресу: Барзасский район Красногородский сельсовет, колхоз имени М. Горького.

Гр-ка Абрамова Евдокия Илларионовна, проживающая в г. Кемерово, Соцгород, ул. Трубопрокатная, дом № 9, кв. 4 возбуждает гражданское дело о расторжении брака с гр-ном Абрамовым Николаем Ефимовичем, проживающем в г. Кемерово, Соцгород, ул. Трубопрокатная, дом № 9, кв. 4.
Дело слушается в народном суде 2-го участка Центрального района г. Кемерово.

от подсобных хозяйств, конепарков и завкомов до 10 января 1949 года.
За справками обращаться: телефон 2-17.

Адрес редакции и издательства: г. Кемерово ул. Сталина, № 74. Телефоны: ответственного редактора — 2-24; зам. редактора — 4-85; отв. секретаря — 2-53; ночного дежурного — 1-21; отделов: партийного и пропаганды — 8-63; промышленности, транспорта и угольного — 2-37 и 15-36; сельскохозяйственного и культурно-бытового — 4-57; отдела писем трудящихся — 11-52; прием информаций — 17-28; директора типографии — 3-96; отдела об'явлений — 14-21.

ОГ01003. г. Кемерово. тип. газ. «Кузбасс». Тираж 65.000. Заказ № 767.