Кемеровская областная
БИБЛИОТЕКА
ЧИТАЛЬНЫЙ З

Пролетарии всех стран, соединяйтесь!

Кузбасс

Орган Кемеровского обкома и горкома ВКП(б) и областного Совета депутатов трудящихся

№ 36 (6537). ВТОРНИК, 22 ФЕВРАЛЯ 1949 года. Цена 20 коп.

СЕГОДНЯ В НОМЕРЕ:

1 СТРАНИЦА

Передовая — Конференция большевиков сталинского Кузбасса.

Привет делегатам III областной партконференции.

Славные дела патриотов Кузбасса.

Прием Председателем Президиума Верховного Совета СССР Н. М. Шверником посла Венгерской Республики г-на Э. Мольнара.

День Родины.

2 СТРАНИЦА

И. Яцкевич — Большевики Кемерово накануне областной партконференции.

Л. Степаненко — В авангарде коллектива.

В. Чепраков — Двадцать второй том Сочинений В. И. Ленина.

3 СТРАНИЦА

Я. Северный — Бухгалтер пришел в партбюро.

П. Новоселов — Новое в соревновании на шахтах Осинниковского рудника.

На заводах страны.

4 СТРАНИЦА

Народные советы в Болгарии.

Резолюция Политбюро ЦК французской коммунистической партии.

Положение в Индонезии.

Из разных стран.

Привет делегатам III областной партконференции!

Конференция большевиков сталинского Кузбасса

Сегодня открывается III областная конференция большевиков Кемеровской области. Два года отделяют эту конференцию от предшествовавшей ей второй, состоявшейся в марте 1947 года. Два года, заполненные многогранной кипучей деятельностью.

К своей областной партийной конференции большевики Кузбасса приходят еще более сплоченными вокруг Центрального Комитета ВКП(б), вокруг вождя партии и советского народа, великого Сталина.

В своем историческом постановлении «О состоянии партийно-политической работы на шахтах Кузбасса» Центральный Комитет ВКП(б) по-большевистски вскрыл серьезные ошибки в работе областной партийной организации и указал пути для устранения этих недостатков.

Со всей ответственностью, с полным пониманием своего долга перед партией и Родиной, большевики Кузбасса коренным образом перестроили организационно-партийную и партийно-политическую работу на шахтах, заводах и предприятиях Кузбасса.

Областной комитет партии, горкомы и райкомы ВКП(б) восприняли постановление Центрального Комитета партии как основной программный документ в своей работе, и это принесло серьезные успехи. Кузбасс, как один из мощных экономических центров нашей страны, внес серьезный вклад в дело дальнейшего процветания и роста могущества нашего великого социалистического государства.

Промышленность бассейна досрочно, к 17 декабря 1948 года, выполнила годовой план по валовой продукции. Около 300 миллионов рублей сверхплановых накоплений получило от Кузбасса советское государство. Хорошо поработали партийные и непартийные большевики села. Значительно расширены посевные площади и достигнут высокий урожай хлебов. Около 3 млн. пудов сверхпланового зерна сдано в государственные закрома.

Этими успехами партийная организация и все трудящиеся нашей области обязаны прежде всего той огромной помощи, которую неизменно оказывали и оказывают партия, правительство и лично товарищ Сталин. В строительстве новых шахт, рудников, заводов и фабрик, в пуске новых цехов, лав и угольных участков партийная организация Кузбасса чувствует направляющую руку и отеческую заботу великого вождя, друга и учителя товарища Сталина. И сегодня взоры, мысли, первые слова делегатов, всех коммунистов, всех трудящихся обращены к товарищу Сталину — вдохновителю и организатору наших побед.

Руководствуясь указаниями Центрального Комитета ВКП(б), большевики Кузбасса накапливают опыт партийной и хозяйственной работы, улучшают руководство хозяйством и по-большевистски ведут массы на выполнение пятилетнего плана в четыре года.

Областная партийная организация в основном сумела правильно сочетать партийно-политическую и хозяйственную работу. В партийных организациях развернуты критика и самокритика. Серьезное внимание уделено вопросам быта трудящихся, особенно горняков. Тот факт, что такие отрасли народного хозяйства, как угольная, металлургическая, химическая, машиностроительная, энергетическая и ряд других ведущих отраслей народного хозяйства сумели с большим успехом завершить свои производственные планы — показатель огромных неисчерпаемых резервов, таящихся в Кузбассе.

Нет слов, сделано много. Но свойство большевиков — не успокаиваться на достигнутом, а добиваться все новых и новых успехов в области хозяйства, науки, техники и культуры. Следовательно, надо еще острее развертывать большевистскую критику и самокритику, подтягивать отстающих до уровня передовых, добиваться общего дальнейшего движения вперед.

Большевистская партия, советское правительство и лично товарищ Сталин поставили перед Кузбассом еще более грандиозные задачи дальнейшего увеличения темпов роста промышленности и сельского хозяйства. На карте области появятся новые промышленные центры и населенные пункты. Все отрасли нашего хозяйства дадут еще больший прирост выпуска продукции. Еще более могучим станет сталинский Кузбасс.

Поэтому с таким воодушевлением восприняли призыв москвичей трудящиеся Кузбасса. Идет упорная борьба на всех предприятиях и отраслях народного хозяйства за ускорение оборачиваемости оборотных средств, за дальнейшую мобилизацию внутренних резервов. Растет соревнование за выпуск сверхплановой продукции за счет экономии топлива, металла, сырья, за счет увеличения производительности труда.

Партийная организация Кузбасса провела серьезную работу по повышению идейно-политического уровня коммунистов. Свыше 95 процентов всей партийной организации Кузбасса охвачено различными формами партийного просвещения. Прошедшие городские и районные партийные конференции показали общий идейный рост и большую активность коммунистов.

В условиях постепенного перехода от социализма к коммунизму партийные организации Кузбасса должны еще выше поднять идейно-политический уровень коммунистов, значительно улучшить руководство хозяйственным и культурным строительством, по-большевистски воспитывать кадры, поднимать активность каждого коммуниста, его авангардную роль на производстве, в сельском хозяйстве, на идеологическом фронте.

Третья областная партийная конференция собралась в начале четвертого, завершающего года новой сталинской пятилетки. Это накладывает огромную ответственность на каждого коммуниста, на каждого трудящегося. Выполнить пятилетний план в четыре года, а по ряду отраслей в три с половиной года — важнейшая хозяйственно-политическая задача и эта задача воодушевляет партийных и непартийных большевиков Кузбасса на новые и новые победы.

Да здравствует великая большевистская партия, партия Ленина—Сталина!

Слава нашему мудрому вождю, гениальному Сталину!

Большевистский привет делегатам третьей Кемеровской областной партийной конференции!

Прием Председателем Президиума Верховного Совета СССР Н. М. Шверником посла Венгерской Республики г-на Э. Мольнара

18 февраля чрезвычайный и полномочный посол Венгерской Республики гн Э. Мольнар посетил Председателя Президиума Верховного Совета СССР Н. М. Шверника и от имени Президента Венгерской Республики передал поздравления по случаю первой годовщины заключения Советско-Венгерского Договора о дружбе, сотрудничестве и взаимной помощи.

(ТАСС).

СЛАВНЫЕ ДЕЛА ПАТРИОТОВ КУЗБАССА

(Сообщения корреспондентов газеты „Кузбасс")

Новыми производственными успехами встречают шахтеры третью областную конференцию большевиков сталинского Кузбасса.

Двухдекадный февральский план угледобычи по бассейну перевыполнен. Шахтеры комбината «Кемеровуголь» выдали на-гора сверх плана несколько эшелонов топлива: все угольные рудники комбината — Ленинский, Анжерский, Беловский и Кемеровский — открыли сверхплановый счет угля.

В Южном Кузбассе ритмично, слаженно работают шахтеры трестов «Молотовуголь», «Кузнецкуголь». В этих трестах все шахты перевыполняют план угледобычи.

Развертывая большевистскую борьбу за первенство в социалистическом соревновании с горняками Донбасса, горняки ведущих шахт бассейна добились устойчивой добычи. Коллектив крупнейшей в бассейне шахты имени Сталина в феврале дал сверх плана более 4 эшелонов угля. Изо дня в день перевыполняет план крупнейшая на Ленинском руднике высокомеханизированная шахта имени Кирова. На стахановском счету кировцев — 6 эшелонов угля. Ритмично работают шахты «Капитальная» на Осинниковском руднике, имени Орджоникидзе, «Байдаевская» — в Сталинске, «Пионерка» — в Белово, № 5-7 — в Анжеро-Судженске, «Ягуновская» — в Кемерово. Всего в бассейне перевыполняют февральский план угледобычи 42 шахты.

УЧАСТОК А. В. ЗУЕВА ВЫПОЛНИЛ ПЯТИЛЕТКУ

Начало соревнования с донбассовцами горняки девятого участка шахты № 9-15 треста «Анжероуголь» ознаменовали выполнением пятилетнего плана добычи угля. Начальник участка тов. Зуев рассказал корреспонденту «Кузбасса»:

— Широкая механизация труда — вот наш основной курс. Во всех забоях мы поставили механизмы. Ручную доставку леса заменили лебедками. Внедрение погрузочных машин и лесодостаточных лебедок высвободило на участке 13 горняков. Их перевели на добычу угля и в подготовительные забои.

В борьбе за досрочное выполнение пятилетки у нас выросли мастера угля — орденоносцы Шкурацкий и Шиянов, ежемесячно выполнявшие по полторы — две нормы, проходчики Изотов, Белоусов и многие другие.

В январе план добычи угля выполнен на 137 процентов, план прохождения подготовительных выработок — на 113. Выполняя стахановский план экономии, мы сберегли более 20 тысяч рублей.

Горняки участка последовали почину Василия Плавинского и начали изучать вторую профессию.

ПЕРВЫЙ ЩИТ

Первый щит в истории шахты № 6 закладывается на пласте «Мощном». Падение пласта «Мощного» — 64 градуса, мощность — 10 метров. Нарезные работы под щитом ведет бригада тов. Примкулова.

В конце февраля щит дает первый уголь.

НОВАЯ СИСТЕМА ДОБЫЧИ УГЛЯ

Инженеры треста «Кагановичуголь» тт. Пузырев, Блюменфельд и Андрианов разработали новую систему добычи угля в мощных пластах с углом падения от 35 до 50 градусов.

Вот что рассказал нашему корреспонденту тов. Пузырев:

— Основным элементом новой системы является металлическая пластинчатая сетка, уже одобренная горняками Киселевска. Сетка защищает забойное пространство от породы.

Преимущества новой системы очевидны. Она безопаснее, чем существующие системы. По нашим подсчетам, затраты на лесоматериалы сокращаются в 1,8 раза. Потери угля сократятся в два раза, а производительность труда по сравнению с системой наклонных слоев, вдвое возрастает. Нарезных работ потребуется в полтора раза меньше. При новом способе добычи угля в выработанном пространстве не остается целиков, поэтому пожара быть не может. Порода под сетку не проникает, значит, качество угля будет гораздо выше, чем в прежних системах.

Изобретение новой системы — наш вклад в соревнование с Донбассом. Система может быть применена на всех рудниках Кузбасса.

СТАХАНОВСКИЙ «ЧЕТВЕРГ»

В клубе шахты «Физкультурник» проведен стахановский «четверг» газ. «Кузбасс». Проходчик П. Д. Андриевский рассказал слушателям о том, как его бригада проходит в сутки более 3,5 метра основного штрека. Лекцию консультировали помощник главного инженера шахты т. Ветров и начальник участка горный техник Степанов. Более 250 проходчиков и молодых горняков шахты «Физкультурник» с большим вниманием слушали Андриевского. После него выступили проходчики т.т. Хохуля и Гутков, подчеркнувшие, что, применяя четкий график организации труда в забое и ухаживая хорошо за машинами, можно добиться проходки двух с половиной—трех метров.

Бригадир проходческой бригады тов. Смирнов сказал:

— Члены бригады Андриевского перенимают опыт Плавинского, переходят на совмещение профессий. Это улучшает уход за машинами и создает условия для безаварийной работы. Применяя метод Андриевского, моя бригада будет давать более двух метров ухода в квершлаге, идущем по породе.

БРИГАДЫ ОТЛИЧНОГО КАЧЕСТВА

Более 50 бригад на шахтах Прокопьевска включились в борьбу за звание бригады отличного качества. Они внесли десятки практических советов и предложений, как улучшить качество подготовительных проходческих работ и снизить зольность угля в очистных забоях.

На шахте «Черная гора» в соревновании за отличное качество угля вступили 10 очистных бригад. Соблюдение ими правил эксплоатации забоя, высокое качество крепления выработок и улучшение буровзрывных работ сразу же оказали свое действие. Зольность добываемого шахтой угля снизилась почти на полпроцента. Активной борьбой за высокое качество выделяется на шахте бригада почетного шахтера Михаила Быструшкина. Ее лава дает чистый высококачественный уголь.

ТРИ С ПОЛОВИНОЙ ПЛАНА В СУТКИ

Бригада Василия Плавинского с каждым днем совершенствует свое мастерство.

Работая временно в мелкой нарезке, бригада ежедневно перевыполняет наряд горного мастера. В отдельные дни, когда бригаде поручается проходка нескольких забоев, молодые горняки дают по три нормы. Продвигая 7 печей по пласту «Горелому», бригада за сутки дала 50 погонных метров, причем 25 погонных метров прошел В. Плавинский с напарником Киримхановым.

В этот день Плавинский выполнил норму на 400 процентов, его товарищи — на 350 процентов. Каждый забойщик бригады за смену отбурил около ста шпуров. Электросверла во время бурения работали безотказно. Отдельные неполадки в электросверлах забойщики-слесари исправляли сами.

Областную партийную конференцию бригада Плавинского встретила досрочным выполнением февральского плана.

У МЕТАЛЛУРГОВ

Кузнецкие металлурги с первых месяцев текущего года перевыполняют производственную программу. За 20 дней февраля они дали сверх плана несколько тысяч тонн чугуна, стали, проката.

В цехах комбината организованы и работают бригады и смены отличного качества.

* * *

Успешно выполняют план февраля гурьевские металлурги и горняки Гурьевского рудоуправления. Завод инертной пыли завтра завершает месячную программу.

ВЫПОЛНЕНА ШЕСТИЛЕТНЯЯ ПРОГРАММА

Вчера основной участок цеха № 7 кемеровского завода «Рух» завершил февральский план.

Начальник цеха Филипп Федосеевич Васильев говорит:

— Наш цех еще в августе прошлого года выполнил пятилетку по валовой продукции. Сейчас завершаем шестую годовую программу. Образцы труда показывают тт. Матвеева, Разнотовский, Герасимова и многие другие стахановцы.

Большое внимание уделяем рационализации. Недавно спроектировали установку для получения ценной продукции из отходов производства. Пуск установки позволит экономить много сырья.

ПОСТРОЕН НОВЫЙ ДОМ

Вчера закончено строительство нового двухэтажного жилого дома № 9 в Кировском районе — для коллектива завода «Строммашина». В завершении работ отличились стахановцы стройуправления «Кеммашстрой» каменщик Николай Клементьев и плотник Константин Егоров. Сейчас они перешли на строительство дома № 10.

Каменщик Н. Клементьев еще за работу в Запорожье награжден орденом Ленина. Он вырабатывает не менее двух норм.

Стройуправление «Кеммашстрой» сооружает сейчас три жилых дома и для работников КЭМЗ'а по улице Черняховского в Соцгороде.

1. КВАРЦИТ НАДО РАЗДРОБИТЬ

Фото-письма с завода ферросплавов.

Кварцит надо раздробить до нужных габаритов. Коксик надо очистить от пыли и мелочи.

Это — задача шихтоподатчиков, готовящих составные части шихты для печей Кузнецкого завода ферросплавов. Лучшей бригадой шихтоподачи руководит Г. Е. Сергиенко. На нашем снимке он стоит второй справа у горизонтального транспортера.

Бригада Сергиенко не знает брака и в январе выполнила норму на 126 процентов. В феврале она работает еще лучше.

Откликнувшись на призыв москвича Александра Чутких, бригада Сергиенко решила бороться за звание «бригады отличного качества».

Шихтоподатчики соревнуются с плавильщиками, которые составляют шихту. О плавильщиках мы расскажем в следующем фото-письме.

Фото В. Булычева.

Новая шахта

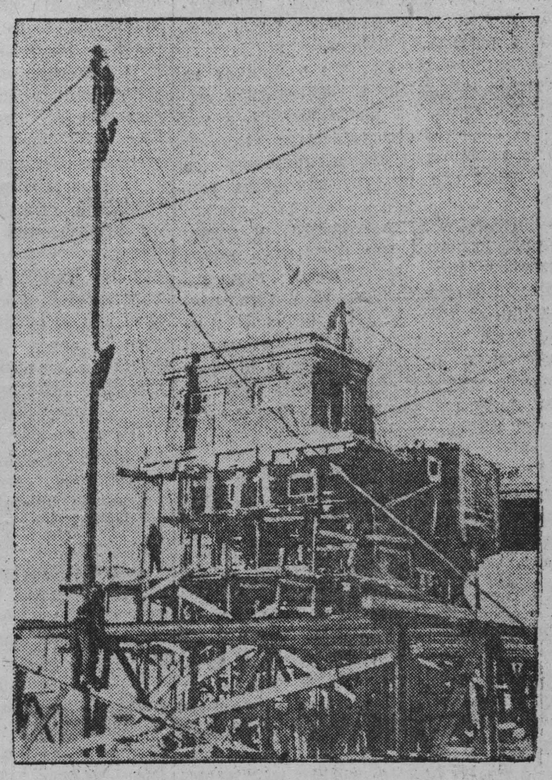

На строительстве шахты «Красногорская» в Прокопьевске. Фото А. Смоктуновича.

День Родины

В КОМИТЕТЕ ПО СТАЛИНСКИМ ПРЕМИЯМ В ОБЛАСТИ ИСКУССТВА И ЛИТЕРАТУРЫ

Комитет по Сталинским премиям в области искусства и литературы приступил к обсуждению работ, представленных на соискание премий за 1948 год.

На состоявшемся 19 февраля заседании, происходившем под председательством Н. С. Тихонова, рассматривались произведения киноискусства. С докладом от имени секции кино выступил народный артист СССР И. А. Пырьев. Пленум обсудил 9 художественных фильмов, созданных на актуальные темы, показывающих советских людей, выдающихся деятелей русской науки.

Разобрано было также 11 документальных фильмов.

МУЗЕИ КНИГИ

При львовских учреждениях Академии наук УССР создан музей книги. В нем насчитывается около 10 тысяч книг на древнеславянском, русском, украинском, белорусском, польском, французском, немецком и других языках. Особенную ценность представляют книги, напечатанные русским первопечатником Иваном Федоровым. В музее хранятся — экземпляр львовского издания «Апостола», острожские «Новый завет» и «Библия» и др. Большой интерес представляет экземпляр первой славяно-греческой грамматики, изданной во Львове в 1591 году.

НОВЫЙ ФИЛЬМ «В ЗАЩИТУ МИРА»

19 февраля в Министерстве кинематографии СССР был показан новый документальный фильм «В защиту мира», производства Центральной студии документальных фильмов (режиссер М. Семенова). Он посвящен второму международному женскому конгрессу, происходившему в декабре прошлого года в Будапеште.

Заснят весь ход конгресса. Выступления делегаток СССР, Албании, Кореи и некоторых других стран иллюстрируются кадрами, рассказывающими о жизни в этих странах.

В ближайшие дни новый фильм выходит на экраны страны. В Москве он начал демонстрироваться в трех кинотеатрах.

ШКОЛЫ РЕНТАБЕЛЬНОСТИ

На 14 хозрасчетных участках Горьковского автозавода имени Молотова созданы школы рентабельности. Учеба в них ведется по программам, разработанным экономистами цехов. Школы знакомят слушателей с тем, каким путем можно снизить себестоимость продукции, как организовать индивидуальный хозрасчет и т. д.

В ноябре на формовочном участке литейного цеха № 2 экономия средств составляла 14 тысяч рублей. После того, как рабочие закончили учебу в школе рентабельности, экономия выросла до 40 тысяч рублей.

ЛУННЫЕ ЗАТМЕНИЯ 1949 ГОДА

Астрономическая научно-исследовательская обсерватория при Ленинградском университете начала подготовку к наблюдениям полных лунных затмений, которые произойдут 13 апреля и 7 октября нынешнего года.

— Полные лунные затмения, — сообщил в беседе с корреспондентом ТАСС руководитель фотометрической лаборатории обсерватории профессор В. В. Шаронов, — представляют большой интерес. Они позволяют судить о строении самых высоких слоев атмосферы.

Ленинградские астрономы имеют значительный опыт наблюдения над лунными и солнечными затмениями. 13 апреля мы будем вести фотометрические наблюдения луны.

С этой целью строятся новые приборы, сконструированные в университетской обсерватории. Для изучения полного лунного затмения выделена группа научных работников и студентов.

НОВЫЕ СОВХОЗЫ В ГОЛОДНОЙ СТЕПИ

ТАСС сообщает:

Оживают безводные массивы Голодной степи. В пустыню, на новостройки потянулись транспорты строительных материалов, прибывают экскаваторы, грейдеры, землесосы, мощные тракторы. Строительные бригады возводят первые дома поселков, на трассах будущих каналов закладываются шурфы для мощных взрывов на выброс. Прокладываются дороги, ведущие к железнодорожной станции. На правобережье Сыр-Дарьи отводятся земли двум хлопководческим совхозам, создаваемым на пустынных землях. Это будут самые крупные из существующих ныне в Узбекистане хозяйств.

Большевики Кемерово накануне областной партконференции

И. С. ЯЦКЕВИЧ, СЕКРЕТАРЬ КЕМЕРОВСКОГО ГОРКОМА ВКП(б)

Недавно во всех первичных партийных организациях г. Кемерово прошли отчетные и отчетно-выборные партийные собрания, а затем районные и городская партийные конференции.

На собраниях и конференциях с присущей большевикам принципиальностью и остротой кемеровские коммунисты обсуждали отчеты секретарей первичных партийных организаций, партийных бюро и партийных комитетов о их работе за отчетный период.

Собрания и конференции продемонстрировали возросший уровень большевистской критики и самокритики недостатков в работе партийных организаций. Они показали также, что к активному участию в жизни партийных организаций приобщено подавляющее число членов и кандидатов партии.

Достаточно сказать, что в прениях на отчетных собраниях и конференциях выступило около 2-х тысяч человек, в том числе значительное количество коммунистов, ранее вовсе не выступавших на собраниях или выступавших очень редко.

Отчетно-выборные собрания и конференции показали, что трудящиеся города Кемерово под руководством городской партийной организации за 2 года, прошедшие со времени XII партийной конференции, выполняя исторические предначертания великого Сталина и свои социалистические обязательства, добились значительных успехов в выполнении плана послевоенной сталинской пятилетки.

Вся промышленность города, за исключением шахт «Центральная» и «Мазуровская», выполнила план 1948 года на 27 дней раньше срока. Выпущено намного десятков миллионов рублей сверхплановой продукции.

Валовая продукция промышленности города в 1948 году в сравнении с 1947 годом выросла на 36 процентов, а за 2 года — на 52 процента. Наиболее успешно работали коллективы предприятий химической промышленности. Химики 20 ноября прошлого года первыми в городе закончили выполнение государственного плана, превысив при этом уровень выпуска промышленной продукции по сравнению с предыдущим годом на 21 процент.

К числу хорошо работавших в 1948 году следует отнести заводы: «Руда», «Карболит», анилино-красочный, коксохимический, азотно-туковый и ряд других. Коллектив завода «Руда», например, только за один год увеличил выпуск продукции на 41,4 проц., снизил ее себестоимость при плане в 2,5 до 9,8 проц., план по производительности труда выполнил на 122 проц.

Машиностроители, значительно увеличив производство, организовали серийный выпуск новых видов важной для народного хозяйства продукции, которая раньше в нашем городе не выпускалась.

Например, Кемеровский механический завод выпускает теперь соломорезки и силосорезки. Правобережный завод производит молотилки, зерносушилки ВИСХОМ, конные привода, передвижные высокопроизводительные зерносушилки «Кузбасс». Электромеханический завод изготовляет взрывобезопасные моторы и электроаппаратуру для угольной промышленности, генераторы для колхозных гидроэлектростанций.

В минувшем году, преодолев серьезное и длительное отставание, справился с выполнением плана угледобычи трест «Кемеровоуголь». Среднесуточная добыча возросла здесь по сравнению с 1946 годом на 318 тонн. Перевыполнен план подготовительных и в том числе главнейших работ. Себестоимость тонны угля стала ниже плановой.

Коллектив Кемеровского железнодорожного узла справился без серьезных перебоев с перевозками возросших количеств сырья, топлива и промышленной продукции, выпускаемой предприятиями города. План перевозок важнейших народнохозяйственных грузов выполнен на 101,2 процента.

Улучшили работу Кемеровские энергетики. Они бесперебойно обеспечивали заводы, шахты и городское хозяйство электроэнергией.

Заметно увеличилось за это время производство товаров местной, пищевой и кооперативной промышленности. План товарооборота выполнен в 1947 году на 116 проц. и в 1948 году на 100,1 процентов.

Истекший период характерен активной борьбой за режим экономии на предприятиях, за снижение себестоимости продукции, за рентабельную работу. Трудящиеся кемеровских шахт и заводов горячо поддержали патриотический почин москвичей и в 1948 году перевыполнили обязательство, данное товарищу Сталину. Вместо 55, дано 68 миллионов рублей сверхплановых накоплений.

Следует отметить, что партийные организации города за это время приобрели значительный опыт по руководству промышленностью. Выполняя постановление ЦК ВКП(б) «О состоянии партийно-политической работы на шахтах Кузбасса», они в основном отрешились от мелочной опеки над хозяйственниками, больше и квалифицированнее стали заниматься узловыми вопросами производства и перспективами его развития.

Одной из положительных форм осуществления партийного руководства хозяйственным строительством явилось проведение партийно-технических и партийно-экономических конференций на предприятиях.

Эти конференции, как правило, тщательно готовятся на наших заводах и шахтах. К участию в них привлекается широкий круг рабочих, стахановцев, инженеров, техников и экономистов.

Большую роль в жизни городской промышленности играют технические советы, созданные на заводах. На большинстве передовых предприятий они стали центром передовой технической мысли. Технические советы собирают, обобщают, совершенствуют и разрабатывают все то, что способствует дальнейшему успешному развитию предприятия. Следует отметить особо удачную организацию работы технических советов на коксохимическом и азотно-туковом заводах.

За минувшее время повысился уровень партийного руководства хозяйственной деятельностью. На обсуждение партийных собраний и комитетов стали чаще выноситься основные вопросы, решающие успех работы.

Хорошо поставленный партийный контроль за деятельностью хозяйственников имеет огромное значение. Поэтому горком ВКП(б) осуществлял постоянный контроль за проведением в жизнь важнейших мероприятий, принимал вместе с райкомами и первичными партийными организациями оперативные меры для ликвидации узких мест в производстве и развитии отдельных отраслей хозяйства города, обобщал и распространял передовой опыт стахановцев, инженерно-технических работников и предприятий.

Горком ВКП(б) систематически заслушивал отчеты хозяйственных руководителей о руководстве промышленностью, направлял их внимание на решение узловых вопросов, обеспечивающих перевыполнение государственных планов.

В начале 1948 года по инициативе парторганизации на всех промышленных предприятиях города были намечены организационно-технические мероприятия, обеспечивающие успешное выполнение каждым заводом и шахтой заданий послевоенной сталинской пятилетки. Наиболее качественно и обоснованно такие мероприятия были разработаны дирекцией и партийным бюро завода «Руда». Учитывая это, бюро горкома ВКП(б) обсудило оргтехмероприятия завода «Руда» на своем заседании, рекомендовало этот положительный опыт всем предприятиям города. Выполнение мероприятий дало исключительный производственный эффект.

Большую роль в жизни промышленности города сыграли общегородские совещания стахановцев и ударников, совещания рационализаторов и изобретателей, а также соревнование крупнейших городов Кузбасса: Кемерово, Сталинска и Прокопьевска.

Партийные организации города придавали особое значение повышению авангардной роли коммунистов на производстве. Члены и кандидаты партии высоко несут знамя социалистического соревнования.

На угольных предприятиях города 70 проц. коммунистов заняты непосредственно на добыче топлива. Все члены и кандидаты ВКП(б), работающие на производстве, выполняют план, а 85 процентов из них систематически перевыполняют государственные задания и являются стахановцами и ударниками.

В ходе социалистического соревнования за досрочное выполнение пятилетки в нашем городе выросло много замечательных людей. Около 500 рабочих трудятся сейчас в счет 1951—52 гг. Выдающихся трудовых успехов достиг проходчик шахты «Центральная» тов. Бурлов, которому присвоено звание Героя Социалистического Труда. Отлично работают забойщики: тов. Федоров (шахта «Бутовская»), тов. Сафиулин (шахта «Мазуровская»), рабочие ПММ братья Печерины и многие другие.

Большевики города Кемерово добились заметных результатов в улучшении материального и бытового обслуживания трудящихся. За 2 года жилой фонд города вырос на 89 тысяч квадратных метров. Построены новые клубы, школы, детские сады и ясли. Восстановлено здание Дворца труда, проведены большие работы по озеленению города, строительству дорог, тротуаров, трамвайных путей, водопроводных магистралей. Наведен необходимый порядок в рабочих общежитиях, расширена сеть магазинов и палаток.

Как известно, в своем постановлении ЦК ВКП(б) отметил запущенность организационно-партийной работы в нашей парторганизации. Партийные собрания в первичных парторганизациях созывались нерегулярно, проходили на низком идейном уровне, при слабой активности коммунистов. На собраниях редко обсуждались вопросы внутрипартийной жизни. Значительная часть коммунистов не была вовлечена в активную партийную жизнь и общественную работу.

Все эти недостатки весной прошлого года были подвергнуты резкой большевистской критике на собраниях коммунистов.

Главное внимание горком ВКП(б) после этого сосредоточил на повышении боеспособности и укреплении первичных парторганизаций, на повышении роли партийных собраний в деле большевистского воспитания членов и кандидатов партии.

Теперь на предприятиях города партийные собрания созываются регулярно, не реже одного раза в месяц. На них выступает большое количество коммунистов. Пред'являются более высокие требования к уровню партийного руководства. Коммунисты смело критикуют недостатки в работе партийных руководителей.

Для поднятия уровня работы партийных организаций у нас проводится систематическая учеба руководящего партийного актива, секретарей парткомов и партбюро. На семинарах выступают секретари и члены бюро горкома ВКП(б), заведующие отделами, секретари райкомов партии. Были прочитаны лекции по вопросам партийной работы, руководства профсоюзами и комсомолом и др.

Огромное значение приобретают теперь вопросы руководства идеологическим фронтом, марксистско-ленинского воспитания коммунистов и руководящих кадров.

В соответствии с указаниями Центрального и областного комитетов партии, осенью прошлого года в городской парторганизации была проведена большая организационная и раз'яснительная работа в связи с подготовкой к новому учебному году.

Внимание к вопросам учебы повысилось, и это обеспечило перелом в организации марксистско-ленинского образования коммунистов. Сейчас в городе работают 250 политшкол и 103 кружка по изучению «Краткого курса истории ВКП(б)». 1780 коммунистов и руководящих работников изучают теорию самостоятельно, свыше 700 человек учатся в вечернем университете марксизма-ленинизма, многие руководящие работники занимаются в семинаре по экономическим вопросам, организованном при ГК ВКП(б) и в районных партийных школах. Большая группа партийного актива нашего города закончила заочно Высшую партийную школу при ЦК ВКП(б).

Следует, однако, признать, что у нас имеется часть коммунистов, которые нигде не учатся и не повышают свой политический уровень. Имеются еще политшколы и кружки, где не все слушатели аккуратно посещают занятия, а пропагандисты не обеспечивают глубокого и прочного усвоения слушателями основ марксизма-ленинизма.

В 1949 году перед большевиками и всеми трудящимися города стоят новые задачи. Они заключаются в том, чтобы дать еще больший прирост выпуска продуктов химического производства, угля, машин, кокса, электроэнергии, товаров широкого потребления. Надо еще больше повысить производительность труда, снизить себестоимость выпускаемой продукции, навести строжайший режим экономии, высвободить в промышленности 25—30 миллионов рублей оборотных средств, создать дополнительные сверхплановые накопления.

Для того, чтобы эти задачи были успешно решены, нам необходимо изжить крупные недостатки в работе. Прежде всего надо решительно улучшить работу наших строительных организаций, которые провалили выполнение плана 1948 года по капитальному и особенно жилищному строительству. Требуется, далее, до конца ликвидировать неравномерную работу ряда наших машиностроительных заводов, допускающих вредную для дела штурмовщину в работе, добиться того, чтобы план выполнялся не только по количеству, но и в заданной номенклатуре, шире внедрять цикличную и поточную систему работы во всех отраслях промышленности, неустанно улучшать благосостояние трудящихся.

Нам необходимо уже в этом году широко развернуть застройку центра города многоэтажными красивыми жилыми домами; начать практическое решение вопросов ликвидации задымленности города и теплофикации его за счет ГРЭС, организовать работы по строительству дорог, тротуаров, канализации, водопровода, по озеленению города.

К третьей областной партийной конференции Кемеровская партийная организация пришла, как никогда, сплоченной вокруг Центрального Комитета ВКП(б) и вождя народов товарища Сталина, еще больше укрепив свои связи с массами, повысив свою боеспособность.

Это является залогом того, что большевики города Кемерово, борясь за досрочное выполнение послевоенной пятилетки, успешно выполнят задачи, поставленные перед ними Центральным Комитетом ВКП(б) и Советским правительством.

Комсомольский кружок по изучению истории ВКП(б) на шахте «Маненка» треста «Прокопьевскуголь».

На снимке: главный механик шахты (он же заместитель парторга) тов. Н. С. Кичаев проводит очередное занятие.

Фото А. Смоктуновича.

В авангарде коллектива

Кузнецкие металлурги в 1948 году добились значительных производственных успехов. Закончив годовую программу по всему металлургическому циклу на 11 дней раньше срока, они дополнительно к плану дали десятки тысяч тонн металла и миллионы рублей сверхплановой прибыли.

Этих хозяйственных успехов партийная организация завода добилась благодаря повышению всей организационной и массово-политической работы в коллективе. Мобилизуя заводской коллектив на высокопроизводительный труд, партийная организация повысила авангардную роль коммунистов на производстве.

Наиболее характерной и показательной является работа партийной организации цеха блуминга. Она неослабно контролирует хозяйственную деятельность цеха, привлекает к этому всех коммунистов. Члены и кандидаты партии вникают в организацию труда, помогают каждому рабочему советом, увлекают личным примером на выполнение производственных заданий.

В прошлом году партийная организация 6 раз слушала и обсуждала на партсобрании доклад начальника цеха тов. Фролова. Наибольшее внимание партийная организация уделяла укреплению технологической и трудовой дисциплины, вопросам технического усовершенствования агрегатов и механизмов.

Коммунист тов. Пряхин, заведуя нагревательными колодцами, после одного из решений собрания партийной организации, повел борьбу за качество нагрева металла. Строжайше соблюдая техническую дисциплину и требуя этого от других, он добился повышения качества работы. Брак в работе цеха нагрева резко снизился. Тов. Пряхин провел технические усовершенствования, которые повысили производительность нагревательных колодцев и сократили расход топлива.

Коммунисты тт. Фролов, Ермолаев и Зуев внесли, и без больших затрат осуществили, ценные рационализаторские предложения, повысившие производительность блуминга. В результате в 1948 году производительность блуминга на 32 процента превысила уровень довоенного 1940 года.

Коммунисты блуминга выступают вожаками в каждом новом патриотическом начинании. Когда стало известно о замечательном почине передовых московских предприятий по сверхплановой экономии, партийная организация на открытом собрании обсудила пути борьбы за рентабельную работу. Коммунисты возглавили массовый поход за бережливость. Члены партии тт. Злобин и Морозов организовали витрины брака и показ экономной работы передовиков соревнования. Коммунисты тт. Ермолаев и Зуев взялись за наведение порядка в планировании металла в соответствии с расходными коэффициентами по маркам стали и профилям проката.

По почину партийной организации был проведен общественный смотр борьбы за экономию, за время которого от рабочих поступило более 40 рационализаторских предложений. В результате цех за 1948 год получил около 3 миллионов рублей сверхплановых накоплений.

Большую работу в этом цехе проводят партийные группы. Во второй бригаде группарторг тов. Меркульев, являясь одним из передовых стахановцев, хорошо организует социалистическое соревнование среди рабочих. На собраниях подводятся итоги соревнования, берутся новые обязательства, намечаются конкретные меры устранения недостатков в работе и улучшения условий труда.

Достигнув в минувшем году значительного роста производства, коммунисты блуминга поставили перед собой задачу — добиться в текущем году еще больших успехов. Рабочие блуминга приняли в этом году новые повышенные социалистические обязательства и успешно борются за их выполнение. Уже за январь количество прокатанного ими металла на несколько тысяч тонн превысило прошлогоднее среднемесячное производство блуминга.

Передовое место в борьбе за улучшение производства занимают коммунисты и других цехов. В доменном цехе по инициативе коммунистов возникло движение за совмещение профессий. Здесь, под руководством старейшего мастера по электрооборудованию, члена партии тов. Калинбердина, молодые доменщики стали изучать работу крановщиков, а потом совместили по две профессии. Это движение охватило рабочих всех цехов. Сталевары изучают водопроводное дело, подручные сталеваров — специальности газовщиков, разливщиков и мастеров разливки.

Сейчас во всех цехах развернулось социалистическое соревнование за перевыполнение производственных планов, за улучшение качества продукции, за высвобождение для государства 32 миллионов рублей путем ускорения оборачиваемости оборотных средств.

Первые месяцы нового года уже принесли заметные результаты. Уровень производства по чугуну в январе и феврале по сравнению с тем же периодом прошлого года увеличился на 13,5 процента. Значительно повысилось производство стали и проката.

Прошедшая недавно заводская партийная конференция определила дальнейшие задачи улучшения партийной работы. Приступив к выполнению решений конференции, партийный комитет завода добивается того, чтобы вся массово-политическая работа цеховых парторганизаций коммунистами тесно увязывалась с конкретными производственными задачами.

Л. СТЕПАНЕНКО,
заместитель секретаря парткома Кузнецкого металлургического комбината.

ДВАДЦАТЬ ВТОРОЙ ТОМ СОЧИНЕНИЙ В. И. ЛЕНИНА

Двадцать второй том Сочинений В. И. Ленина в четвертом издании содержит ленинские работы, относящиеся к декабрю 1915 — июлю 1916 года.

Эти работы были написаны в разгар первой мировой войны. Ленинские работы вооружили большевистскую партию и рабочий класс на борьбу за низвержение буржуазно-помещичьего строя в России.

В то время как вожди социалистических партий изменив делу пролетариата, перешли на позицию социал-шовинизма, на защиту империалистической буржуазии, партия большевиков под руководством Ленина и Сталина, оставаясь верной великому знамени революционного интернационализма, решительно выступила против империалистической войны.

Огромное значение для судеб рабочего движения имели ленинские работы, посвященные обоснованию тактики и лозунгов большевистской партии по вопросам войны, мира и революции.

1.

В 22-й том входит знаменитая работа Ленина «Империализм, как высшая стадия капитализма». В этом фундаментальном труде Ленин с непревзойденной глубиной и мастерством вскрыл основные закономерности империализма — этой последней стадии капитализма, когда все коренные противоречия капиталистической системы достигают высшей степени обострения, когда создаются все необходимые предпосылки для социалистической революции.

Ленин показал, что основной особенностью империалистической эпохи является господство монополий, что свободная конкуренция порождает концентрацию производства, а эта концентрация на известной ступени своего развития ведет к монополиям.

Гигантское обобществление производства на основе капиталистических монополий вызывает крайнее обострение основного противоречия капитализма между общественным характером производства и частной формой присвоения. Ленин установил, что монополия неизбежно порождает тенденцию к застою и загниванию. В борьбе против антимарксистских извращений Ленин установил, что чистый капитализм без основной базы капитализма никогда не существовал, нигде не существует и никогда существовать не будет. Ленин показал, что для империализма существенно как раз соединение монополий с конкуренцией. «...Монополии, вырастая из свободной конкуренции, не устраняют ее, а существуют над ней и рядом с ней, порождая этим ряд особенно острых и крутых противоречий, трений, конфликтов» (В. И. Ленин. Соч., т. 22, стр. 253).

Как показал в своей работе Ленин, представление о действительной силе и значении современных монополий не может быть достаточно полным, если не принять во внимание роль банков, которые «...во много раз усиливают и ускоряют процесс концентрации капитала и образования монополий».

На основе научного анализа Ленин дал определение финансового капитала, которое охватывает три важнейших момента: «Концентрация производства; монополии, вырастающие из нее; слияние или сращивание банков с промышленностью — вот история возникновения финансового капитала и содержание этого понятия» (стр. 214). Монополии и финансовая олигархия, ворочающие миллиардами, подчиняют себе все стороны общественной жизни. Характерной особенностью империализма является подчинение буржуазного государства эгоистическим интересам кучки магнатов капитала. «Финансовая олигархия, налагающая густую сеть отношений зависимости на все без исключения экономические и политические учреждения современного буржуазного общества, — вот рельефнейшее проявление этой монополии» (стр. 285).

Особое значение в условиях империализма приобретает вывоз капитала, являющийся результатом создания «избытка» капитала в передовых империалистических странах в связи с неравномерностью развития и полуголодным существованием трудящихся масс. Вывоз капитала ведет к установлению господства кучнейших капиталистических стран-ростовщиков над миром и, как указывал Ленин, является паразитизмом в квадрате. «Государство рантье — есть государство паразитического, загнивающего капитализма» (стр. 265).

Ленин показал также, что по мере того, как рос вывоз капитала и расширялись всячески заграничные и колониальные связи и «сферы влияния» крупнейших монополистических союзов, дело подходило к всемирному соглашению между ними, к образованию международных картелей. Эти международные картели делят между собой мир, при этом они делят его «по капиталу», «по силе», а так как сила меняется в зависимости от экономического и политического развития, то между ними возникает борьба за передел мира. «Международные картели показывают, до какой степени выросли теперь капиталистические монополии и из-за чего идет борьба между союзами капиталистов» (стр. 240). Ленин разоблачил колониальную политику эпохи империализма, ведущую к обострению борьбы за передел колониального мира.

Ленин открыл закон неравномерности политического и экономического развития капиталистических стран в эпоху империализма, показав, что борьба за рынки сбыта товаров и вывоз капитала, борьба за колонии, за источники сырья делает неизбежными периодические империалистические войны за новый передел мира. Обострение неравномерности проявляется в том, что новая эпоха является «гораздо более порывистой, скачкообразной, катастрофичной, конфликтной...» (стр. 91).

Определяя историческое место империализма, Ленин установил, что империализм есть особая стадия капитализма, что он является паразитическим или загнивающим капитализмом, что он является умирающим капитализмом.

Товарищ Сталин, развивая ленинскую теорию империализма, указывал, что «развитие капитализма через свободную конкуренцию сменилось развитием через грандиозные монополистические союзы капиталистов, что старый, «культурный», «прогрессивный» капитал сменился капиталом финансовым, капиталом «загнивающим», что «мирное» расширение капитала и распространение его на «свободные» территории сменилось развитием скачкообразным, развитием через передел уже поделенного мира посредством военных столкновений между капиталистическими группами, что капитализм старый, развивавшийся в целом по линии восходящей, сменился, таким образом, капитализмом умирающим, капитализмом, развивающимся в целом по линии нисходящей» (Соч., т. 9, стр. 101—102).

Ленин учит, что «империализм есть канун социальной революции пролетариата» (Соч., т. 22, стр. 182).

В эпоху империализма усиливается капиталистический гнет, растет возмущение пролетариата против основ капитализма, нарастают элементы революционного взрыва внутри капиталистических стран, обостряется революционный кризис в колониальных и зависимых странах.

Исходя из открытого им закона неравномерности развития при империализме, Ленин выдвинул новую теоретическую установку о возможности победы социализма первоначально в одной, отдельно взятой, капиталистической стране и невозможности одновременной победы социализма во всех странах. Это была новая, законченная теория социалистической революции, которая обогатила марксизм и двинула его вперед. Она дает революционную перспективу пролетариям отдельных стран, развязывает их инициативу в борьбе с буржуазией.

Товарищ Сталин в борьбе с врагами ленинизма отстоял, развил и претворил в жизнь ленинское учение о возможности победы социализма в одной стране.

Великая Октябрьская социалистическая революция и победа социализма в нашей стране являются подтверждением гениальных теоретических выводов Ленина и Сталина.

Современное состояние капиталистического мира подтверждает ленинские положения об империализме. Вторая мировая война возникла «как неизбежный результат развития мировых экономических и политических сил на базе современного монополистического капитализма» (Сталин). Она привела к углублению общего кризиса капитализма. Капиталистический мир вышел из войны ослабленным. Силы демократии и социализма возросли, неизмеримо укрепилась мощь и вырос международный авторитет великой социали-

Бухгалтер пришел в партбюро

Год назад Леонид Александрович Пономарев прочитал в «Правде» о том, как один из ленинградских рабочих выступил у себя на заводе зачинателем борьбы с производственными потерями, о том, как почин этого рабочего был подхвачен парторганизацией, и из маленького родничка образовалась могучая, широкая река общественного движения.

— Здорово! — сказал Леонид Александрович. — Почему бы у нас не посмотреть на эти дела глубже и не отыскать такие же крупицы народной инициативы? Ведь есть они.

Вставал перед ним и другой вопрос: что же он, коммунист, главный бухгалтер Беловского цинкового завода, сделал для выявления этих резервов экономии, чем помог своей парторганизации в постановке столь важного вопроса?

Когда тов. Пономарев пришел со своим предложением в партбюро, его поддержали. Вопрос о снижении себестоимости цинка решили поставить на очередном партийном собрании. В подготовке его участвовала большая часть коммунистов: инженеры, мастера, рабочие-стахановцы, бухгалтеры, плановики.

Подготовка к собранию была своеобразным общественным смотром борьбы с потерями на производстве.

Как коллективное творение, складывался план мероприятий. Электрики предлагали установить отдельные выключатели световых точек в цехах, чтобы без нужды не горели лампочки по всему цеху, заменить часть мощных моторов на моторы меньшей мощности и т. д. В муфельном цехе брак муфелей и конденсаторов доходил до 27 процентов. Решено было усилить контроль за качеством.

В ходе подготовки к собранию руководители завода получили возможность разглядеть и обобщить много ценного в деле борьбы с производственными потерями, за снижение себестоимости цинка.

В качестве примера можно привести опыт бригады коммуниста Пузанова, которая извлекала на своих печах столько цинка из агломерата, что передача ее методов работы всему цеху дала бы в год больше чем на миллион рублей дополнительной продукции.

Главный бухгалтер Пономарев, цеховые бухгалтеры, плановики, готовясь к партийному собранию, вскрыли много и своих недоделок. Обнаружились, например, недостатки в междуцеховом учете. Выяснилось, что начальники цехов, не читая баланса, просто подписывают его. Возникла необходимость поднять роль плановиков в цехах, чтобы повседневно каждому коллективу были известны экономические показатели своей работы. В связи с развернувшейся на заводе борьбой с потерями, за экономию государственных средств, жизнь выдвигала новые требования перед отделом организации труда и отделом техконтроля, перед химической лабораторией завода.

Партийное собрание приняло конкретное решение: что и где надо сделать, в какие сроки, кому поручить.

Читая пункт за пунктом решение партсобрания, Пономарев сумел в каждом из них найти партийную директиву для бухгалтерии.

Качество изготовления и сушки керамических изделий. Разве не видят в бухгалтерии из отчетов, как велик брак, как высока себестоимость муфеля, как много идет на ремонт глиномялок в муфельном цехе? Кто, если не бухгалтер, может первый заметить ухудшение или положительный сдвиг в работе?

Постоянный контроль за работой муфельного цеха помог в 1948 году добиться значительного улучшения экономических показателей. Брак сократился в десять раз. На этом сэкономлено четверть миллиона рублей. Удлинен срок службы механизмов между ремонтами. На этом ежеквартально цех экономит свыше 45 тысяч рублей.

Оживилась работа и цеховых бухгалтеров.

По поручению парторганизации цеха дистилляции, работники учета стали показывать в плакатах и стенгазете, как цех в 1948 году сокращает по сравнению с предыдущим годом расход керамических изделий, как теперь экономятся 60 рублей на каждой тонне цинка.

В цехе стало известно всем, что лучшие показатели по экономии керамических изделий дает сейчас бригада коммуниста тов. Одесского. В этой бригаде вскоре появилась новая инициатива — сэкономить за год на 10 тысяч рублей технологического инструмента. Новые задачи встали перед работниками цехового учета. Как подсчитать экономию, если бригады не имеют норм расхода инструмента на тонну цинка? Выяснилось, что ни бригадиры, ни плавильщики не знают стоимости трамбовки ковша, сэвка.

Первые успехи бригады Одесского подняли весь цех на борьбу за экономию инструмента. Появилось общецеховое обязательство. К концу года расход инструмента на тонну цинка сократился с на 70 копеек. По цеху за год это составило сумму, на которую можно построить индивидуальные каменные домики для целой бригады плавильщиков.

Обязательства по сверхплановым накоплениям коллектив цинкового завода выполнил за 11 месяцев. На 1949 год металлурги взяли новые обязательства. На заводе оживленно проходит экономическая учеба командиров производства, идет подготовка к переходу цехов и бригад на хозрасчет.

В первых рядах борьбы за снижение себестоимости металла вместе с передовиками—стахановцами, мастерами, инженерами и техниками — идут работники учета — бухгалтеры и плановики. Организующей, руководящей силой в этой большой работе является партийная организация.

* * *

В январе нынешнего года, через несколько дней после сдачи годового отчета, главный бухгалтер Л. А. Пономарев, придя из партбюро, затребовал сведения о залежавшихся материалах на складах, о суммах, не оплаченных заводу получателями цинка.

— Посмотрите, что получается, — докладывал вскоре Пономарев на заседании партбюро. — Техснаб должен реализовать со складов не менее чем на один миллион рублей залежавшихся материалов. Получение кадмия даст заводу свыше полумиллиона рублей в год. Сокращение маневра в цехе дистилляции улучшит извлечение цинка. На одном извлечении можно дополнительно получить металла на 3 миллиона с лишним рублей. Надо ускорить сроки расчетов с потребителями цинка и другого сырья комбината.

— Вот они — резервы ускорения оборачиваемости оборотных средств, наши дополнительные возможности высвободить миллионы рублей для народного хозяйства страны!

Часть резервов на заводе уже используется. Освоено получение кадмия. Извлечение цинка возросло по сравнению с 1946 годом на 10 процентов. Себестоимость продукции в 1948 году снижена на 9,3 миллиона рублей по сравнению с 1947 годом.

По поручению партийного бюро, бухгалтеры и плановики, совместно с инженерами-металлургами и рабочими-стахановцами, разрабатывают детальные конкретные мероприятия по ускорению оборачиваемости оборотных средств. В основе их — комплексное использование сырья, новая техника дистилляции, высокое извлечение и качество цинка.

Так открывается новая интересная страница в жизни коллектива беловских металлургов.

Я. СЕВЕРНЫЙ.

ЛУЧШИЙ ЛЕСОРУБ

Тов. Корякин Дмитрий Андреевич считается одним из лучших лесорубов на Тельбесском заготовительном участке леспромхоза треста «Кемеровоблеспром». Норму выработки т. Корякин систематически выполняет на 170 проц.

На снимке: валка с корня хлыста диаметром 42 см. лучковой пилой.

Фото. И. Иванова.

Коммунисты колхоза овладевают теорией

При первичной парторганизации нашего колхоза организован и регулярно работает кружок по изучению истории ВКП(б). Занимаются в нем 19 коммунистов—члены сельхозартели и работники Тутальского детского дома.

Пропагандист кружка — директор Тутальского детдома тов. Кондратюк—умело, на высоком идейном уровне проводит каждое занятие. Слушателям интересно на его занятиях, потому что пропагандист всякий раз глубоко и детально изучает материал, подбирает факты из литературы и иллюстрации, составляет подробный план проведения занятий.

Готовясь к изучению в кружке четвертой главы «Краткого курса истории ВКП(б)», тов. Кондратюк детально ознакомился и законспектировал работу В. И. Ленина «Материализм и эмпириокритицизм», прочитал несколько брошюр на философские темы, использовал географическую карту, подготовил различные таблицы и т. п.

Большинство слушателей кружка занимается успешно. Коммунисты тт. Цепенникова и Попов — отличники партийной учебы. Занятия в кружке ни разу не срывались, и посещаемость их высокая.

М. РОМАНОВА,
секретарь парторганизации колхоза «Красная гвардия», Яшкинского района.

Хорошее начало

Комсомольцы Байкаимовской МТС Ленинск-Кузнецкого района решили в неурочное время отремонтировать трактор СТЗ № 10.

Была создана молодежно-комсомольская бригада, руководство которой дирекция МТС поручила коммунисту тов. Ярмолицкому.

На ремонте трактора хорошо работали комсомольцы трактористы тт. Чудаков, Дьяконов и другие. Не считаясь со временем, они окончили ремонт трактора в срок. Государственная комиссия, принимая тракторы, признала качество ремонта хорошим.

Ценное начинание молодых механизаторов необходимо поддержать и распространить на другие комсомольские организации МТС области.

В. ЯКОВЛЕВ.

Новое в соревновании на шахтах Осинниковского рудника

Постановление ЦК ВКП(б) «О состоянии партийно-политической работы на шахтах Кузбасса» указало на ряд существенных недостатков и ошибок в руководстве социалистическим соревнованием. Обязательства рабочим, как правило, давались сверху, массовость в соревновании подменялась отдельными рекордами, проводились штурмы, дни повышенной добычи. Все это лихорадило работу шахт.

Этот порочный метод в работе Осинниковского рудника применялся в течение долгого времени. Еще в июле 1948 года областной комитет ВКП(б), обсуждая отчет Осинниковского горкома ВКП(б), в своем постановлении указал на наличие извращений в социалистическом соревновании и потребовал во что бы то ни стало устранить эти недостатки, резко улучшить работу шахт и треста.

Значительному улучшению работы шахт нашего рудника во втором полугодии минувшего года, в январе и феврале этого года во многом способствовал замечательный почин шахтеров 8-го участка шахты «Капитальная» треста «Молотовуголь». Начальник участка, коммунист тов. Авдиенко Виктор Сергеевич разработал стахановский план экономии, который позволил в короткий срок увеличить добычу угля, улучшить организацию труда и резко снизить себестоимость.

Стахановские планы экономии явились новым в социалистическом соревновании. Стахановский план участка или цеха представляет собой перечень мероприятий, выработанных всем коллективом участка или цеха, направленных на выполнение и перевыполнение задания по выпуску продукции и удешевлению ее себестоимости. Ценность стахановского плана заключается в том, что резервы для накопления изыскиваются всем коллективом и ответственными за их исполнение являются все члены коллектива.

Первый стахановский план экономии родился в сентябре 1948 года. Тогда намеченные тов. Авдиенко мероприятия по накоплениям были вынесены на обсуждение коллектива участка. Но они были во многом дополнены рабочими. Так, почетный шахтер, навалоотбойщик тов. Чугунов внес предложение об увеличении ширины ленты на 20 сантиметров, что впоследствии дало экономию на крепежном лесе и взрывчатке. Почетный шахтер, навалоотбойщик тов. Ершов внес предложение об изменении расположения шпуров, что позволило повысить эффективность отпалки и увеличить производительность труда. Сейчас ежемесячно сами рабочие разрабатывают стахановский план экономии, выявляют все новые и новые резервы для накоплений.

Теперь уже горные мастера не требуют дополнительно людей, а, наоборот, стараются избавиться от излишней рабочей силы в смене. Составление и реализация стахановских планов не только улучшили экономические показатели на участке, но и подняли производственную активность рабочих и служащих. В результате внедрения стахановских планов, 8-й участок шахты «Капитальная» стал давать больше угля и дешевле при меньшем количестве рабочих.

Если до сентября 1948 года участок работал убыточно и перерасход в отдельные месяцы доходил до 7 рублей на тонну угля, то в сентябре экономия на тонну добытого угля составила 3 р. 22 к., в октябре — 2 р. 70 к., в ноябре — 1 р. 92 к., в декабре — 1 р. 30 к. Значительно повысилась заработная плата рабочих. Раньше навалоотбойщики в среднем зарабатывали 1500 рублей в месяц. Теперь их средняя зарплата — свыше 3.500 рублей.

Почин горняков участка № 8 был поддержан горкомом ВКП(б), управлением треста «Молотовуголь» и распространен на другие участки шахты треста.

Важным условием правильного руководства хозяйством является экономическая подготовка кадров. Значительная часть руководящих работников слабо разбиралась в экономике предприятия. Необходимо было организовать экономическую учебу кадров. Горком ВКП(б) и управление треста провели несколько инструктивных совещаний с начальниками участков, бригадирами, маркшейдерами, бухгалтерами, плановиками и нормировщиками. На семинаре партийно-хозяйственного актива при горкоме ВКП(б) начальник планового отдела треста тов. Кукс выступил с лекцией о хозрасчете и рентабельной работе предприятий. В своей лекции он подробно остановился на стахановском плане экономии, разработанном тов. Авдиенко.

Составление стахановских планов стало массовым после того, как Кемеровский обком ВКП(б) предложил широко популяризировать опыт участка № 8 шахты «Капитальная». К этому времени у нас уже многое было сделано. Все рабочие и ИТР шахты включились в борьбу за экономию средств, за успешное выполнение взятых на себя обязательств по угледобыче.

В результате проведенных мероприятий партийными организациями и хозяйственными руководителями треста и шахт в четвертом квартале прошлого года, в январе этого года все участки работали по стахановским планам экономии. По всем участкам разработаны стахановские планы и на февраль. В результате план добычи угля, обязательства по сверхплановым накоплениям в четвертом квартале по тресту, шахтам и отдельным участкам были значительно перевыполнены. Обязательства по сверхплановой экономии за 1948 год выполнены в целом по тресту на 109 процентов, в том числе по шахте «Капитальная» — на 134,5 процента, по шахте № 4 — на 201 процент.

В этом году более настойчиво и упорно, чем в прошлом году, идет борьба за увеличение угледобычи, снижение себестоимости и сверхплановым накоплениям. Ритмично работали все шахты в январе, и план угледобычи трестом значительно перевыполнен. Все шахты работают ровно, без рывков. При этом количество рабочих не только увеличилось, а, наоборот, стало меньше. Например, в январе на шахтах количество рабочих по эксплоатации уменьшилось в сравнении со среднемесячной численностью в 1948 году на 2,2 процента, а среднемесячная добыча первого полугодия 1948 года в январе перекрыта на 14,7 процента.

В результате реализации стахановских планов накоплений в январе уменьшены расходы по лесным материалам по тресту на 783 кубометра. Производительность труда по рабочим эксплоатации за январь по тресту выросла в сравнении с соответствующим периодом 1948 года на 16 процентов, а производительность на выход соответственно — на 18,6 процента.

Следует отметить, что на большинстве участков, где по-настоящему внедряется стахановский план, производительность труда по рабочим забоям резко возросла. Например, на шахте «Капитальная» участок № 5 (начальник участка тов. Остриков) в январе план выполнил на 127 процентов, сэкономил 4950 рублей, вместо предусмотренных стахановским планом 3.980 рублей. По предварительным подсчетам, за январь по шахтам треста экономия средств составила 242 тысячи рублей. На февраль при составлении стахановских планов трудящиеся 43 участков взяли на себя обязательство сэкономить средств более 347 тысяч рублей.

При составлении стахановских планов экономии увеличивается не только экономия средств, но, главным образом, улучшается организация труда, полностью используются рабочие, новая техника, совмещаются квалификации, увеличивается об'ем производства и выпуск продукции на одного рабочего. Если до этого начальники участков, а тем более горные мастера, редко заходили в плановый отдел, бухгалтерию, то теперь они требуют детального и всестороннего расчета в планировании, пред'являют самые жесткие требования к плановому отделу шахты, до мелочей следят за калькуляцией и т. д.

Партийные организации шахт Осинниковского рудника много сделали для распространения стахановских планов экономии. Стахановские планы получили широкое внедрение на шахтах нашего треста и, главным образом, на подземных участках. Но мы еще не добились применения их в цехах шахт, на предприятиях треста и строительных площадках. Мы добиваемся того, чтобы ни одного участка, цеха и стройки не осталось вне этого движения.

Отвечая на новый почин передовых предприятий Москвы, шахтеры и строители Осинниковского рудника взяли на себя обязательство за счет ускорения оборачиваемости оборотных средств высвободить для народного хозяйства более 4 миллионов рублей. В борьбе за ускорение оборачиваемости оборотных средств стахановские планы экономии, несомненно, должны сыграть решающую роль.

Ощутив огромную силу стахановских планов, Осинниковская городская партийная организация приложит все силы к тому, чтобы внедрить в жизнь каждого предприятия города это новое, мощное движение в социалистическом соревновании и обеспечить выполнение обязательств, взятых в письме товарищу Сталину.

П. НОВОСЕЛОВ.
секретарь Осинниковского горкома ВКП(б).

НА ЗАВОДАХ СТРАНЫ

Смена бережливых. Коллектив Ленинградского завода имени Молотова обязался изготовить 850 тонн стальных тросов, проволоки, пружин из сэкономленного металла.

Впереди — смена мастера-коммуниста Степана Дулина. Приведем для сравнения две цифры: в 1940 году на тонну проката расходовалось 1.110 килограммов сырья. Смена Дулина снизила эту цифру до 1.105 килограммов. И теперь каждый день она дает тонну изделий из сэкономленного металла.

План борьбы за качество составлен на Киевской 4-й обувной фабрике на основе предложений, поступивших из цехов и бригад.

Учтены жалобы потребителей. Детская дошкольная обувь из-за чрезмерной ширины подошвы и ранта не входила в калоши. Решено сузить рант и приблизить строчку к головке. Это мероприятие не только улучшает качество продукции, но сокращает расход кожи и даст 100 тысяч рублей годовой экономии.

На «Красном сормове» паровозостроители решили сократить цикл обработки пассажирских паровозов. В конструкцию машин внесено более 200 изменений. Это значительно снижает трудоемкость обработки деталей.

стической державы. От капиталистической системы, в итоге победы Советского Союза во второй мировой войне, отпал ряд стран Восточной Европы, установивших народно-демократический строй и вступивших на путь социализма.

Загнивание и паразитизм капитализма усилились в годы минувшей войны и в послевоенные годы. Произошел дальнейший рост концентрации производства и рост монополий в капиталистических странах. Восемь финансовых групп, в том числе Морган, Рокфеллер, Кун-Лэб, Дюпон, узурпировали экономическую и политическую власть в Соединенных Штатах Америки. Пресловутые «200 семейств» господствуют во Франции.

Усиливается гнет как в отношении трудящихся масс капиталистических стран, так и колониальных и зависимых народов. Прибыли капиталистов растут за счет безудержного ограбления и эксплоатации трудящихся масс, положение которых непрерывно ухудшается. Так, в Соединенных Штатах Америки прибыли монополий возросли в 1948 году до 32 миллиардов долларов против 30 миллиардов в 1947 году и 6,4 миллиарда в 1939 году. Во Франции прибыли капиталистов составляли в 1938 году 29 процентов всего национального дохода, а в первой половине 1948 года — уже 43 процента. В то же время удельный вес заработной платы соответственно уменьшился. Растущий гнет капиталистических монополий, наступление на демократические права трудящихся, милитаризм и подготовка войны вызывают обострение внутриполитического положения в капиталистических странах.

Соединенные Штаты Америки — этот главный финансовый эксплоататор капиталистического мира — стремятся к мировому господству. В ненасытной погоне за прибылью капиталисты-монополисты стремятся развязать новую войну. В империалистическом лагере идет бешеная гонка вооружений, сколачиваются военно-политические блоки, создающие угрозу миру и безопасности народов.

Ленинско-сталинское учение об империализме и его закономерностях, ведущих капиталистический мир к неминуемой гибели, идейно вооружает трудящиеся массы всех стран на борьбу за прочный мир, за социализм и демократию, за уничтожение капиталистического рабства.

2.

Значительную часть 22-го тома составляют статьи, в которых Ленин обосновывает и раз'ясняет большевистские лозунги и задачи пролетариата в период мировой империалистической войны 1914—1918 годов, разоблачает открытых социал-шовинистов, а также центристов, являющихся скрытыми социал-шовинистами.

В статье «Оппортунизм и крах II Интернационала» и в других статьях Ленин разоблачает оппортунистов, ставших предателями, изменниками пролетариата, сторонниками империалистической войны. «Оппортунизм перезрел, он окончательно перешел в лагерь буржуазии, превратившись в социал-шовинизм...» (стр. 108).

В противовес социал-шовинистам, поддерживавшим империалистическую войну, Ленин поставил в порядок дня борьбу с войной и выступил за интернациональное об'единение социалистов, враждебных войне и национализму» (стр. 109).

Дело мира Ленин связывал с делом победы пролетарской революции. Против предательского меньшевистско-эсеровского лозунга о сохранении «гражданского мира» во время войны Ленин выдвинул лозунг «превращения войны империалистической в войну гражданскую».

В 22-м томе четвертого издания Сочинений В. И. Ленина впервые публикуются ленинские документы: «Проект постановления о созыве второй социалистической конференции», «К конференции 24 апреля 1916 года» и др., которые отражают борьбу Ленина против российских и западно-европейских социал-шовинистов.

В современных условиях борьбы двух лагерей — демократического и империалистического — верными пособниками империалистов, вносящими разложение в ряды рабочего класса, отравляющими его классовое сознание, являются правые социалисты, предательскую политику которых разоблачают коммунистические партии.

В работах по национальному вопросу, включенных в 22-й том («Социалистическая революция и право наций на самоопределение», «Итоги дискуссии о самоопределении» и др.), Ленин отстаивает лозунг партии о праве наций на самоопределение, разоблачает националистов всех мастей. Ленин показал, что «при капитализме уничтожить национальный (и политический вообще) гнет **нельзя**. Для этого **необходимо** уничтожить классы, т. е. ввести социализм» (стр. 311). Ленин всесторонне обосновывает лозунг о праве наций на самоопределение вплоть до отделения и образования самостоятельного государства.

В современных исторических условиях, когда американский империализм стремится к экономическому и политическому закабалению европейских стран, а западно-европейская буржуазия и ее правосоциалистические и буржуазно-националистские прихвостни продают национальную независимость народов, рабочий класс и его авангард — коммунистические партии возглавляют борьбу за национальный суверенитет, свободу и независимость своих стран.

3.

В помещенной в 22-м томе работе «Новые данные о законах развития капитализма в земледелии» Ленин подверг критике антимарксистскую теорию некапиталистической эволюции земледелия в капиталистическом обществе. На богатом фактическом материале переписей в Соединенных Штатах Америки Ленин показал всю несостоятельность буржуазной «теории» об «устойчивости», «живучести» мелкого хозяйства в земледелии в условиях капитализма.

Ленин показал, что общие законы развития капитализма в земледелии ведут к вытеснению мелкого производства крупным, основанным на эксплоатации наемного труда, что происходит экспроприация мелкого земледелия. «Основная и главная тенденция капитализма состоит в вытеснении мелкого производства крупным и в промышленности, и в земледелии (стр. 58). Ленин показал всю обездоленность, придавленность и разорение мелкого производства в условиях капитализма, рост числа заложенных ферм, зависимость фермеров от финансового капитала. «Кто держит в руках банки, тот непосредственно держит в руках треть всех ферм Америки, а посредственно господствует над всей массой их» (стр. 86).

Ленинский вывод о вытеснении мелкого производства в земледелии крупным, об усилении и обострении классовых противоречий получает свое полное подтверждение и в наши дни. За десятилетие (1935—1945 гг.), общее число фермерских хозяйств в США уменьшилось на 13 проц. за счет разорения мелких фермеров при увеличении земельной площади в крупных фермах. По американским данным, 5 проц. всех хозяйств сосредоточили в своих руках половину земли в США. Концентрация сельскохозяйственного производства США в крупных капиталистических хозяйствах видна из того, что на долю 60 проц. фермерских хозяйств приходилось в 1947 году всего около 10 проц. общих доходов от сельскохозяйственной продукции. Даже официальные данные не могут скрыть растущей нищеты и разорения трудящихся фермеров. Так, сенатская подкомиссия по вопросам сельского хозяйства признала, что 43 проц. американских фермерских хозяйств (2,5 млн.) «слишком малы, чтобы обеспечить удовлетворительный уровень жизни». Из них около 1 млн. хозяйств, не имеющих дополнительных заработков, влачат жалкое существование. Обезземеливание, изнурительный труд, беспросветная жизнь — удел трудящихся фермеров США.

В исключительно тяжелом положении находятся негры в США. И в настоящее время сохраняют свою полную силу слова Ленина о том, что американская буржуазия делает «все возможное и невозможное для самого бесстыдного и подлого угнетения негров» (стр. 13).

* * *

Гениальные ленинские произведения, составившие содержание двадцать второго тома Сочинений, явились огромным вкладом в сокровищницу марксизма. Ленинское учение об империализме, всесторонне развитое и обогащенное товарищем Сталиным, помогает нам правильно понять процессы, происходящие в капиталистическом мире, помогает братским компартиям лучше осознать свои задачи в борьбе против империализма. Учение Ленина, развиваемое и обогащаемое товарищем Сталиным, — могучее идейное оружие рабочего класса и всех трудящихся в борьбе против капиталистического рабства, в борьбе за коммунизм.

В. ЧЕПРАКОВ.

Народные советы в Болгарии

ВЕЛИКОЕ НАРОДНОЕ СОБРАНИЕ ПРИНЯЛО ЗАКОН О ВЫБОРАХ В НАРОДНЫЕ СОВЕТЫ И ВЫБОРАХ СУДЕБНЫХ ЗАСЕДАТЕЛЕЙ

СОФИЯ, 20 февраля. (ТАСС). Великое Народное собрание Болгарии приняло во втором окончательном чтении закон о выборах депутатов в народные советы и выборах судебных заседателей для местных народных судов.

Во время обсуждения закона с большой речью выступил председатель президиума Великого Народного собрания доктор Минчо Нейчев. Доктор Нейчев охарактеризовал новый закон как совершенно новую избирательную систему, которая предоставляет трудящимся Болгарии право принимать участие в управлении страной.

Нейчев заявил, что самым существенным нововведением в избирательной системе Болгарии — согласно новому закону — является создание избирательных комиссий. Тем самым проведение выборов берет в свои руки народ.

Ввиду того, что порядок проведения выборов судебных заседателей для местных народных судов одинаков с выборами народных советов, новый закон предусматривает одновременно выборы депутатов в народные советы и судебных заседателей.

Новый закон, сказал в заключение Нейчев, предоставляет право народным советам самим решать вопрос о лишении того или иного депутата депутатских прав, а инициатива в этом отношении может исходить только от той организации, которая выставила его кандидатуру на выборах. С сегодняшнего дня новый закон о выборах в народные советы и судебных заседателей вступил в силу.

—✦—

КРОВАВАЯ ПРОВОКАЦИЯ ИТАЛЬЯНСКОЙ ПОЛИЦИИ

Из Рима сообщают о кровавой провокации итальянской полиции. В Изола дель Лири (провинция Фрозиноне, область Лацио) полиция и карабинеры открыли огонь по рабочим бумажной фабрики «Картьере меридионали». Ранено 37 человек, в том числе женщины и подростки.

Фабрика была занята рабочими несколько дней тому назад в ответ на локаут, об'явленный дирекцией, решившей уволить 250 рабочих. Между дирекцией и рабочими было достигнуто соглашение о том, что рабочие останутся на предприятии впредь до разрешения конфликта.

Однако 17 февраля были введены на территорию фабрики отряды полиции и в ответ на отказ коллектива трудящихся очистить предприятие открыли огонь. Сигнал тревоги, поданный с фабрики, привлек на помощь рабочим все население поселка. Полиция подтянула подкрепления с танками и броневиками и прорвалась через толпу на территорию фабрики, давя и избивая на своем пути людей.

Внутри предприятия полиция вела огонь в течение 15 минут. Вслед за тем она пред'явила трудящимся ультиматум, потребовав очистить фабрику под угрозой дальнейшего применения огня. Рабочие, многие из которых были ранены, подчинились приказу полиции, и последняя заняла предприятие. В операции участвовало 2.000 полицейских.

Кровавая провокация вызвала возмущение трудящегося населения.

По призыву римской палаты труда в Риме и провинции была об'явлена часовая всеобщая демонстративная забастовка против преступных действий полиции и правительства, приказывающего стрелять в трудящихся.

Делегация Всеобщей итальянской конфедерации труда во главе с ди Витторио посетила 18 февраля председателя совета министров де Гаспери и министра внутренних дел Шельба и заявила им протест против действий полиции в Изола дель Лири, вызвавших кровавые инциденты.

Резолюция Политбюро ЦК французской коммунистической партии

ПАРИЖ, 19 февраля. (ТАСС). Вчера под председательством Мориса Тореза состоялось заседание Политбюро ЦК французской коммунистической партии. После заседания опубликована следующая резолюция:

«Политбюро обращает внимание всех сторонников мира на усиление подготовки войны империалистами. В Страсбурге размещаются руководящие органы Европейского союза, в основе которого лежит заключенный в Брюсселе военный союз, а в Фонтенбло расположился штаб Монтгомери.

Таким образом, Франция, которая должна по требованию английских и американских империалистов поставлять пехоту, становится одной из основных баз подготовки агрессии против Советского Союза и против стран народной демократии.

Политбюро подчеркивает также усиление опасности войны в результате предпринятых усилий, направленных к быстрому заключению Северо-атлантического пакта, и в результате оказанного на Норвегию давления с целью заставить ее отказаться от заключения пакта о ненападении, предложенного СССР, и в то же время заставить ее присоединиться к Северо-атлантическому пакту агрессии против Советского Союза.

Ввиду всех этих фактов, свидетельствующих о поспешности, с которой поджигатели войны осуществляют свои преступные планы войны, Политбюро призывает всех заботящихся о будущем нашей страны французов и француженок без различия политических убеждений и веры об'единиться и бороться сообща в защиту мира. Союз и борьба народных масс в защиту мира могут и должны разрушить планы поджигателей войны.

Политбюро, заслушав сообщение Вальдека Роше о положении в деревне, констатирует, что правительственная политика снижения покупательной способности трудящихся заставляет крестьян продавать свои товары в убыток, а также вызывает резкое падение закупочных цен на сельскохозяйственные продукты, тогда как цены на промышленные товары продолжают расти.

Политбюро, выражая волю шахтеров и всего рабочего класса, вновь разоблачает перед республиканской Францией жестокие репрессии, применяемые против шахтеров правительством, которое одновременно оказывает покровительство лицам, сотрудничавшим с врагом и предателем.

Политбюро призывает народные массы требовать амнистии шахтерам и всем трудящимся, преследуемым за участие в забастовке и в профсоюзной борьбе. Усилия депутатов-коммунистов должны быть поддержаны широкой борьбой народных масс для того, чтобы добиться справедливости по отношению к шахтерам, т. е. амнистии.

Политбюро протестует против принятого по предложению Жюля Мока решения совета министров о запрещении демонстраций. Право на демонстрации записано в конституции, и правительство хочет нарушить это право, чтобы помешать свободному выражению недовольства масс, которые проявляют все большую враждебность к правительственной политике отказа от национальных интересов, политике нищеты и подготовки войны.

Политбюро призывает всех республиканцев резко протестовать против нарушения правительством конституционных свобод и требовать уважения свободы демонстраций».

Положение в Индонезии

НЬЮ-ЙОРК, 18 февраля. (ТАСС). Представитель Индонезийской республики в Совете Безопасности Палар опубликовал сообщение, которое он получил вчера от главы чрезвычайного республиканского правительства на острове Суматра Шафруддина Правирангара. В сообщении говорится, что продолжающаяся успешная партизанская война вынудила голландскую армию в Индонезии полностью перейти к обороне.

«Военная обстановка в Индонезии, — говорится в сообщении, — далеко превзошла наши прежние расчеты. Позиции голландцев представляют собой отдельные очаги на контролируемых республиканцами территориях Явы. На Суматре в голландской армии произошло восстание, в результате которого было казнено 213 голландских солдат. Потребовалось личное вмешательство главнокомандующего голландских войск генерала Спора. Инициатива явно находится в руках республиканцев. Если события будут развиваться в этом же направлении, то кампания голландцев потерпит крах в ближайшее время».

В сообщении указывается, что потери голландских войск определяются в 1.500 человек. «Тактика выжженной земли», предшествовавшая плановым отходам республиканцев из главных городов, оказалась на 90 процентов успешной. За этими отходами последовала тактика просачивания республиканцев на прежде оккупированные голландцами территории. Для характеристики размеров такого просачивания показательным является тот факт, что в настоящее время в Западной Яве имеется 18 батальонов из дивизии Силиванги, которые находятся в полном порядке. Местное население с энтузиазмом приветствует просачивающиеся части и немедленно провозглашает местную республиканскую администрацию. В настоящее время власть республиканского правительства распространяется повсеместно на Яве вне оккупированных голландцами городов. Везде назначены военные губернаторы, которые заняли свои посты. В соответствии с решением республиканского кабинета от 16 декабря создано центральное правительство Явы, которое в высшей степени мобильно и поддерживает регулярную связь с главнокомандующим республиканской армии.

«Действия голландских военных властей, — говорится далее в сообщении, — в настоящее время принимают форму репрессий против гражданского населения. Например, 29 января в районе западнее Джокьякарты голландцы убили более 100 человек гражданского населения, 16 из них были обезглавлены».

Далее в сообщении приводятся коммюнике республиканской армии, свидетельствующие о том, что республиканские силы успешно нарушают железнодорожное сообщение между Батавией, Чербоном и Бандунгом в Западной Яве. Республиканцы разрушили также склады, сахарные заводы в Западной Яве, а также нефтеперегонные заводы в Джепу. Республиканцы производят значительные разрушения на юге Суматры, где они уничтожили более 1 тыс. зданий и разрушают железную дорогу. Разрушениям подвергаются также многочисленные каучуковые, чайные и кофейные плантации и нефтяные скважины. Республиканцы также проявляют активность в северной и центральной частях Суматры.

Палар заявил, что эти военные сообщения доказывают, что индонезийский народ не будет обманут попытками голландцев ввести в заблуждение мировую общественность и «навязать индонезийскому народу заранее сфабрикованное правительство», чтобы после этого «об'явить сопротивление индонезийцев их военным авантюрам внутренней борьбой между индонезийцами». Резолюция Совета Безопасности не отражает действительного положения в Индонезии, ибо голландцы ограничили комиссию в ее действиях. В заключение говорится: «В предстоящих рекомендациях комиссии Об'единенных Наций и решении голландского кабинета должны быть полностью учтены военные успехи республиканской армии.

Из разных стран

Италия

ФАШИСТ БОРГЕЗЕ ВЫПУЩЕН ИЗ ТЮРЬМЫ

Скандальное освобождение фашистского преступника Валерио Боргезе привлекает внимание широких слоев народа. Защитники преступника заявили, что рассчитывают добиться полного «оправдания» и «реабилитации» Боргезе.

В римских демократических кругах указывают на тесную политическую и родственную связь между семьей Боргезе и узким кругом ватиканской аристократии, помогавшей фашизму, а ныне поддерживающей режим де Гаспери.

Во многих центрах страны состоялись демонстрации протеста. На предприятиях Турина, Генуи и Милана была прервана работа в знак протеста против освобождения фашистского изувера Боргезе. Всеобщая итальянская конфедерация труда, союз итальянских женщин, молодежное об'единение и другие массовые организации заявили, что они присоединятся к демонстрациям, которые будут проведены 27 февраля по всей Италии по инициативе национальной ассоциации партизан.

Римские газеты опубликовали резолюцию, подписанную видными журналистами и корреспондентами крупнейших итальянских газет различной политической ориентации. «Освобождение Боргезе, —подчеркивается в резолюции, — воспринято неофашистскими группами, как их успех и как предвестник опасного для страны движения вспять» и потому «является симптомом положения, которое не может не беспокоить всех граждан и которое необходимо разоблачить перед лицом нации».

Индия

ОБЛАВЫ, ОБЫСКИ, АРЕСТЫ

Правительство Индии возобновило массовые репрессии против индийской компартии и демократических организаций. По приказу правительства одновременно произведены аресты коммунистов и демократов в Калькутте, Бомбее, Нагпуре, Мадрасе, Ахмедабаде, Мадуре и во многих других городах. Арестовано более 300 коммунистов.

Массовые облавы, обыски и аресты продолжаются.

Как сообщает агентство «Ассошиэйтед Пресс оф Индиа», репрессии предприняты в связи с участием коммунистов в подготовке к всеобщей забастовке железнодорожников.

Корея

ПАРТИЗАНЫ ЮЖНОЙ КОРЕИ

Как передает пхеньянское радио, в Южной Корее партизаны продолжают вести активные боевые действия.

В уездах Намнон и Коксен (провинция Южная Деила) между партизанами и полицией ведутся ожесточенные бои. В уезде Дянсен партизаны расправились с несколькими предателями. В уезде Сунчен партизаны вели активные бои против марионеточной полиции. 8 февраля партизаны расправились с 5 предателями. В уезде Енян 7 февраля партизаны расстреляли несколько изменников родины.

Германия

ФАБРИКАНТ ФАЛЬШИВОК

Недавно американская полиция арестовала бременского предпринимателя некоего Петера Круцига. Как стало известно, во время допроса, происходившего за закрытыми дверями, Круциг заявил, что с 1945 года он поставляет американской разведывательной службе в Германии «документы» коммунистической партии Бремена и Нижней Саксонии. Эти «документы», по его признанию, он изготовлял сам. Он также признал, что занимался этой фальсификацией с целью добиться запрещения КПГ в американской зоне оккупации Германии.

Отличницы учебы 4 класса 11 средней женской школы г. Сталинска Аля Швецова и Лида Гордобовская в читальном зале школы готовятся к занятиям по географии.

Фото Н. Никотина.

ПРЕМИИ ТЯЖИНЦАМ

Исполком Кемеровского областного Совета депутатов трудящихся вынес решение о премировании группы руководителей Тяжинского района и колхозов за досрочное выполнение осеннезимнего плана лесозаготовок.

Секретарь райкома ВКП(б) М. Н. Никитин и председатель райисполкома К. М. Сукач премированы мотоциклами, председатель колхоза имени Сталина Н. М. Федоров — велосипедом, заместитель председателя райисполкома Ф. Р. Бурдаков, председатели колхозов Н. Н. Алексеенко, Я. И. Егоров, Н. П. Киркеев, Г. А. Ломако, П. Ф. Бебик, председатели сельсоветов А. И. Киселев и Ф. С. Ускова — охотничьими ружьями, патефонами, швейными машинами и часами.

Управляющему трестом «Кемероволес» предложено премировать колхозников Тяжинского района, отличившихся на лесозаготовках.

ДЕШЕВЫЕ ОБЕДЫ В СТОЛОВОЙ ЗАВОДА

Вчера две столовые коксохимического завода отпустили рабочим и служащим 1.944 блюда. На этих обедах рабочие сэкономили 2.313 рублей, так как ОРС завода отпускает блюда со скидкой в 30 процентов стоимости продуктов и изготовления пищи.

Подсобное хозяйство завода в 1948 году дало 1 млн. 673 тысячи рублей прибыли, часть которой обращена на удешевление рабочего питания. За год это мероприятие сохранило в бюджете рабочих 770 тысяч рублей.

КНИГА ОБ ИТОГАХ ПЕРВОЙ КОНФЕРЕНЦИИ МОЛОДЫХ УЧЕНЫХ И СПЕЦИАЛИСТОВ ЗАПАДНОЙ СИБИРИ

Вышла из печати и высылается наложенным платежом Новосибирским Домом науки и техники (Новосибирск, Красный проспект, 24) книга «Первая конференция молодых ученых и специалистов Западной Сибири», 1948 г., стр. 140, цена 12 р.

Книга издана Западно-Сибирским филиалом Академии наук СССР и Новосибирским Советом научных и инженерных обществ, под общей редакцией: В. И. Анцелевич, Г. Л. Поспелова и А. К. Черненко.

В книге освещен ход организации и проведения конференции, содержатся краткие аннотации всех заслушанных докладов и приведена оценка работ, данная жюри.

В несколько строк

ПРОСПЕКТ ИМЕНИ КУРАКО

Металлурги Советского Союза хранят память о выдающемся русском доменщике Михаиле Курако, сыгравшем большую роль в развитии промышленности Кузбасса.

Сталинский горисполком вынес решение о переименовании Диагонального шоссе, проходящего в центре города, в проспект имени М. Курако. («Большевистская сталь»).

ПИСЬМА ИЗ ШКОЛЫ ФЗО

Дирекция прокопьевской школы ФЗО № 80 разослала письма родителям лучших учащихся об успехах их детей. В школу пришли многочисленные ответы. Так, колхозник Ново-Шульбинского района Семипалатинской области т. Давыленко пишет, что их сын Виниамин добросовестно работал в колхозе и уверены, что школа сделает его хорошим шахтером. («Ударник Кузбасса»).

ВОСКРЕСНЫЙ ЛЕКТОРИЙ

Культпросветотделом Осинниковского горисполкома открыт постоянный воскресный лекторий. К работе в нем привлечены лучшие лекторы города по различным темам.

Уже состоялись лекции в клубе имени Сталина, в клубах шахт № 9 и № 10. («За уголь»).

САНАТОРИЙ В ЗЕНКОВО

Дом отдыха горняков в Зенково (под Прокопьевском) сейчас переоборудуется в невро-стоматологический санаторий.

Помимо физиолечебных и рентгеновского кабинетов, здесь оборудуется кабинет водолечения. Санаторий укомплектовывается врачами-специалистами. («Большевистская сталь»).

100-ТОННЫЕ ВЕСЫ

Грузовой отдел Тайгинского отделения Томской дороги и участок дорстроя закончили строительство крупнейших в Кузбассе 100-тонных вагонных весов. («Сталинский путь»).

ПЕРВЫЙ ВЫПУСК ТЕХНИКУМА

Ленинск-Кузнецкий техникум сделал первый выпуск 39 молодых специалистов. 24 выпускника защитили свои дипломы на отлично и хорошо. («Ленинский шахтер»).

КНИЖНЫЙ МАГАЗИН ШАХТЕРОВ

На улице Вокзальной, в Рудничном районе Прокопьевска, открылся новый, хорошо оборудованный магазин КОГИЗ'а. Для продажи шахтерам завезено много политической, технической и художественной литературы. («Ударник «Кузбасса»).

Ответственный редактор А. БАБАЯНЦ.

КИРОВСКИЙ ДОМ КУЛЬТУРЫ.
Спектакль облдрамтеатра. 22 февраля премьера — «Великая сила». Б. Ромашева.
Начало в 8 час. 30 мин. веч. Касса работает с 12 часов дня.
Действительны абонементы всех серий.

КИНОТЕАТР «МОСКВА». Большой зал — 22 февраля «Страницы жизни». Сеансы: 10, 12, 2, 4, 6, 8, 10-30. Демонстрируется киножурнал, посвященный 50-летию МХАТ.
Малый зал — 22 февраля днем «Василиса прекрасная». Сеансы: 11, 1, 3. Вечером — новый художественный фильм «Весенний поток». Сеансы: 5, 7, 9, 10-30.

Анонс: с 23 февраля — Большой зал — новый звуковой фильм «Воздушные акробаты».

ОБЛДРАМТЕАТР
Анонс. Б. Горбатов.
«ОТЦЫ И ДЕТИ».
Следите за рекламой.

КЕМЕРОВСКОЕ КОНЦЕРТНО-ЭСТРАДНОЕ БЮРО
22 февраля в 8 час. вечера, в зале заседаний облисполкома состоится 6-я лекция Всесоюзного музыкально-литературного лектория. Тема:
«ВЕЛИЧИЕ И МИРОВОЕ ЗНАЧЕНИЕ РУССКОЙ ЛИТЕРАТУРЫ».
Лекцию читает член Союза Советских писателей профессор Н. Н. Арденс.

ОБЛАСТНОЙ ТЕАТР МУЗЫКАЛЬНОЙ КОМЕДИИ
(в помещении клуба коксохимзавода)
22, 23, 26, 27 февраля премьера
„ВЕСЕЛАЯ ВДОВА“
с участием засл. арт. Уз. ССР Мацевич С. Л. и Андрианова А. М.
На 22 и 26 февраля билеты проданы. На 23 и 27 февраля билеты продаются. Начало спектаклей в 8-30 вечера. Касса открыта с 12 час. дня.

Автобазам Кемеровского автотреста «Союззаготтранс» требуются: шоферы для работы на новых автомашинах ЗИС-150 и ремонтные рабочие всех специальностей. Обращаться: гор. Кемерово, Советская, 42, Автотрест и в автобазы «Союззаготтранса» в пунктах: Кемерово, Ленинск-Кузнецкий, Ижморка, Белово, Мариинск, Тяжин, Топки, Юрга 1.
В Тяжине, Мариинске и Ижморке принимаются стажеры.

ВЕСЕННЯЯ ЯРМАРКА В КЕМЕРОВО
С 9 по 13 марта 1949 года
на Центральном рынке проводится
Весенняя колхозная ЯРМАРКА
Торговые организации города вывезут на ярмарку промышленные товары в широком ассортименте.
Колхозы, колхозники, вывозите на ярмарку сельхозпродукты.
За справками обращаться по телефонам 8-06, 2-64.
ЯРМАРКОМ.

Пушнина мягкое золото!

Дадим стране больше пушнины высокого качества!
Охотники-промысловики, любители, молодежь!
Добывайте пушных зверей: горностая, колонка, лисицу, белку, хоря и зайца, повышайте качество пушнины, сдавайте шкурки «Заготживсырью» и потребкооперации. Вы получите их полную стоимость и приобретете продовольственные, промышленные товары, охотничьи и боевые припасы.
Работники совхозов, колхозники, школьники! Боритесь за повышение урожайности полей! Истребляйте грызунов—вредителей сельского хозяйства: сусликов, бурундуков и хомяков! Их шкурки являются ценным сырьем для меховой промышленности.
Шкурки суслика, бурундука и хомяка повсеместно принимаются пунктами «Заготживсырья» и потребкооперации.
Товарищи охотники! Уничтожайте волков—злейших врагов социалистического животноводства. За каждого уничтоженного волка, кроме стоимости шкуры, заготовительные организации выплачивают дополнительно премию в сумме 300 рублей.
Молодежь! Включайся в охотничий спорт!
Охотничий спорт должен стать массовым!

КЕМЕРОВСКАЯ ОБЛАСТНАЯ КОНТОРА «ЗАГОТЖИВСЫРЬЕ».

Адрес редакции и издательства: г. Кемерово, ул. Сталина, № 74. Телефоны: ответственного редактора — 2-24; зам. редактора — 4-85; отв. секретаря — 2-53; ночного дежурного — 1-21; отделов: партийного и пропаганды — 8-63; промышленности, транспорта и угольного — 2-37 и 15-36; сельскохозяйственного и культурно-бытового—4-57; отдела писем трудящихся — 11-52 прием информаций — 17-28; директора типографии — 3-96; отдела об'явлений — 14-21.

ОП01033. г. Кемерово, тип. газ. «Кузбасс». Тираж 90.000. Заказ № 798.