Пролетарии всех стран, соединяйтесь!

Кузбасс

Орган Кемеровского обкома и горкома ВКП(б) и областного Совета депутатов трудящихся

№ 27 (6528). | СРЕДА, 9 ФЕВРАЛЯ 1949 года. | Цена 20 коп.

СЕГОДНЯ В НОМЕРЕ:

1 СТРАНИЦА

Глубоко изучать и обобщать опыт партийной работы. (Из передовой «Правды» за 8 февраля).

Перестроить инженерную службу на шахтах!

Начальник комбината В. Г. Кожевин отвечает проходчику Е. Т. Середе.

Доклад Москве об успехах колхозников Кузбасса.

День Родины.

2 СТРАНИЦА

К 3-летию речи И. В. Сталина перед избирателями 9 февраля 1946 г. **М. Николаев** — Исторический отчет вождя перед народом.

Закончила работу Московская IX областная и VIII городская об'единенная партийная конференция.

Г. Пресняков — О партийном контроле. (С. Куйбышевской районной партийной конференции).

По страницам районных газет.

3 СТРАНИЦА

Кузбассовцы отвечают москвичам. И. Фонштейн — быстрее на 21 день. **С. Алексеев** — Металлисты высвободят 300.000 рублей. **Ефим Баев** — Паровозы на хозрасчете.

К. Федосеев — Об ускорении оборачиваемости оборотных средств.

Е. Львова — О научной работе студентов.

4 СТРАНИЦА

Польская печать о второй годовщине пребывания Берута на посту президента.

Ухудшение экономического положения в США.

Американцы прибирают к рукам аэродромы Италии.

Стахановские «четверги» газеты «Кузбасс».

Перестроить инженерную службу на шахтах!

Глубоко изучать и обобщать опыт партийной работы

За последнее время в ряде союзных республик прошли партийные с'езды, а во многих областях и городах — областные и городские партийные конференции.

С'езды и конференции наглядно показали, что за послевоенные годы партийные организации выросли, политически закалились, накопили новый большой опыт руководства хозяйством и культурным строительством, опыт организационно-партийной и партийно-политической работы.

Каждый советский человек видит и непосредственно ощущает великие победы, одержанные нашим народом под руководством партии Ленина—Сталина в борьбе за досрочное выполнение плана послевоенной пятилетки. Тот новый мощный под'ем народного хозяйства, пути которого были начертаны товарищем Сталиным три года назад, в историческом выступлении перед избирателями 9 февраля 1946 года, стал фактом, воплотился в славные трудовые подвиги нашего рабочего класса, колхозного крестьянства, советской интеллигенции. Достаточно напомнить, что в 1948 году наша промышленность превысила на 18 процентов довоенный уровень производства, а сельское хозяйство собрало зерна без малого столько, сколько собирало до войны.

Все эти успехи народного хозяйства нашей страны, разумеется, не пришли самотеком. Они обеспечены преимуществами советского строя, социалистической системы хозяйства, явились плодами неутомимой организаторской деятельности большевистской партии, об'единяющей и направляющей к единой цели все усилия советского народа.

Товарищ Сталин учит, что «хозяйственные успехи, их прочность и длительность целиком и полностью зависят от успехов партийно-организационной и партийно-политической работы, что без этого условия хозяйственные успехи могут оказаться построенными на песке». Прочность послевоенных хозяйственных успехов советского государства наглядно подтверждается тем фактом, что перевыполнение планов стало у нас систематическим явлением. Уровень производства уверенно растет из месяца в месяц, из квартала в квартал, из года в год. Ликвидированы имевшие место до войны «сезонные» спады в работе промышленности. Наша промышленность работает все более организованно, культурно, ритмично. Это говорит о том, что уровень организационной и массово-политической работы партийных организаций непрерывно повышается, что кадры партийного актива растут, обогащаются опытом.

Отсюда важнейшее, принципиальное значение задачи, поставленной со всей остротой на только что закончившейся конференции московских большевиков, — изучать и обобщать опыт партийной работы с подлинно научной добросовестностью.

На конференции — и в отчетном докладе МК и МГК ВКП(б), и в прениях — приводились факты, когда некоторые партийные работники пытались «поучать» ту или иную первичную организацию, не изучая фактов. Вместо того, чтобы, добросовестно изучив практику работы, сделать на этой основе правильное обобщение, такие работники искусственно «подгоняли» факты под заранее придуманную схему. Естественно, что и выводы получались у них односторонние, не отражающие истинного положения дел, служили «кривым зеркалом», ничему не могли научить ни ту организацию, работа которой обследовалась, ни другие организации.

Вся многогранная жизнь и деятельность партийных организаций является школой большевистского воспитания. Настоящая закалка кадров, как учит товарищ Сталин, получается на живой работе, на борьбе с трудностями, на преодолении трудностей. Из этого вытекает, что партийная работа, закаляющая наши кадры и обогащающая их опытом, по сути может быть названа наукой — большой и сложной наукой руководства массами трудящихся. Каждая из многих и многих партийных организаций вносит свой скромный вклад в общую сокровищницу гигантского опыта организационно-партийной и массово-политической работы. Изучение опыта партийных организаций нельзя, следовательно, вести кустарно, поверхностно, в порядке «гастрольных наездов» — это дело должно быть поставлено серьезно, глубоко, с настоящей научной добросовестностью.

Что значит подходить с научной добросовестностью к изучению опыта партийной работы? Это значит: тщательно собирать факты, характеризующие формы и методы партийной работы, сопоставлять их, уметь отделять главное от второстепенного, группировать собранные материалы не беспорядочно, а в определенной стройной системе, рассматривать факты и явления не изолированно, а во взаимосвязи, в развитии, в движении.

Многое в этом отношении может сделать наша печать. Она должна стать настоящей трибуной партийного опыта, первым помощником партийных работников. Все ценное, инициативное в партийной работе должно найти свое отражение на страницах газет. Причем особенно важно, чтобы партийные работники сами выступали со статьями, чтобы они тщательно осмысливали практику своей деятельности, анализировали, обобщали ее.

Материалы партийных с'ездов и конференций требуют самого серьезного и вдумчивого изучения. Изучение и обобщение опыта, раскрытого делегатами, представляющими многие сотни тысяч коммунистов, составляет сейчас важное звено в борьбе партийных организаций за осуществление решений своих с'ездов и конференций, за дальнейший под'ем всей партийной работы.

Товарищ Сталин учит внимательно и чутко прислушиваться к опыту практических работников. Наша большевистская партия насчитывает сотни тысяч активных работников. Как показали с'езды и конференции, значительная часть из них пришла к руководству в военные и послевоенные годы. Их нужно терпеливо и настойчиво учить искусству большевистского руководства, учить не «вообще», не отвлеченно, а на живом, практическом опыте партийной работы.

Чем лучше, вдумчивее, серьезнее будет изучаться и обобщаться этот опыт, тем боеспособнее будут наши партийные организации, тем успешнее они будут решать задачи, поставленные Центральным Комитетом партии, великим вождем и учителем партии и народа товарищем Сталиным!

(Из передовой «Правды» за 8 февраля).

★ ★ ★

Начальник комбината В. Г. Кожевин отвечает проходчику Е. Т. Середе

„Забои, обеспеченные погрузочными агрегатами, будут теперь под повседневным наблюдением старшего командного состава шахт. Будет установлен новый технологический режим“.

Вопросы, которые Вы, тов. Середа, поднимаете в открытом письме на мое имя, кровно касаются не только одной Вашей бригады.

Упущения, недоработки, недостатки, о которых Вы пишете, присущи большинству проходческих и эксплоатационных бригад нашего комбината.

О НОВОЙ ТЕХНИКЕ И ТЕМПАХ ПРОХОДКИ

За последнее время шахты комбината получили много новой техники. На подземных работах сейчас используется 40 углепогрузочных и 20 породопогрузочных машин. Следовательно, благодаря заботам партии и правительства, у нас появилась полная возможность механизировать проходческие работы. Но до сих пор желаемого результата по ускорению проходки нет не только в Анжеро-Судженске (управляющий трестом «Анжероуголь» тов. Иноземцев), но и в тресте «Ленинуголь» (управляющий трестом тов. Федоров) и в тресте «Кемеровоуголь» (управляющий тов. Никитин).

В среднем даже в механизированных забоях уход составляет по углю 30—40 метров, по породе 20—25 метров в месяц. Только в отдельных случаях — там, где инженерно-технические работники не медлят с освоением новой техники, — в подготовительных забоях достигнуты хорошие результаты. Например, на шахте «Пионерка» (главный инженер тов. Денисов) дают 74—82 метра, а на уклоне Бреевского пласта шахты имени Кирова уход в машинных забоях достиг 94 метров.

Эти, к сожалению, еще немногочисленные, примеры лишний раз подтверждают наши огромные возможности.

В ряде мест руководители не уделяют должного внимания освоению новой техники. В первую очередь это относится к управляющему трестом «Анжероуголь» тов. Иноземцеву, к начальнику шахты № 5-7 тов. Юдинцеву и главному инженеру этой шахты тов. Воронову.

Чем вызвано такое положение?

ТРИ ПРИЧИНЫ ПЛОХОЙ РАБОТЫ

Получив от государства мощную технику, мы не перестроили инженерную службу на шахтах и оказались неподготовленными к полному использованию механизмов.

Первое. Мы не изменили организацию труда в забоях применительно к новым машинам. Не наладили бесперебойную работу транспорта. И этот наш крупнейший недостаток заметили передовые люди, такие, как Вы, товарищ Середа.

Последние хронометражные наблюдения показали, что в смену каждый забой из-за непредоставления вагонов простаивает целый час. А всего из-за недостатка леса, из-за плохого проветривания и т. д. рабочие в подготовительном забое теряют по два часа каждую смену.

Второе. До сих пор командный состав не научил бригадира и членов бригады пользоваться новыми машинами, что было крайне необходимо. И здесь нас поправляют передовые горняки. Почин тов. Плавинского очень ценен. Его мы будем распространять и на шахтах нашего комбината.

Третье. Получив новую технику и имея результаты работ лучших проходчиков, инженеры и техники комбината и шахт не ориентировали проходческие бригады на достижение среднепрогрессивных норм выработки. Наоборот, плановики размагничивали людей, давая заниженные нормы ухода. Так случилось и на шахте № 5-7, о чем Вы писали мне, тов. Середа. В этом повинен и плановый отдел нашего комбината. До сих пор среднепрогрессивные нормы не доводятся до каждого рядового шахтера.

ЧТО БУДЕТ СДЕЛАНО

Факты, о которых Вы сообщаете в своем письме, обязывают меня, как начальника комбината, управляющих трестами, руководителей шахт немедленно пересмотреть свои позиции в использовании новой техники, в первую очередь, по подготовительным забоям.

Я принимаю следующие меры: забои, обеспеченные погрузочными агрегатами, будут теперь под повседневным наблюдением старшего командного состава шахт.

На основе опыта и анализа работы последнего времени будет установлен новый технологический режим, в котором увяжутся все процессы — прежде всего подача порожняка, леса, проветривание.

На такие забои планы будут установлены, исходя из среднепрогрессивных норм. Для проходки выработок по углю, как Вы правильно требуете, тов. Середа, будет установлен план прохождения 100 метров в месяц, а для проходки по породе и для смешанных забоев — 60 метров.

Я обяжу работников трестов и технический отдел комбината распространять опыт передовых проходчиков. Их методы должны стать достоянием наиболее отстающих шахт — таких, например, как шахта № 5—7.

МАШИНЫ ДОЛЖНЫ РАБОТАТЬ

Будут проведены меры для укрепления проходческих бригад и закрепления их за забоями. Хватит устраивать из бригады проходной двор, когда в течение месяца в ней побывают десятки горняков. Механизированный проходческий забой будет работать все три смены, весь месяц беспрерывно. Машины не должны простаивать!

Мы провели совещание с механиками трестов и шахт по вопросу освоения новой техники. Решение этого совещания будет проведено в жизнь. Надо поднять ответственность механика участка и шахты за освоение и полное использование машин.

Большим недостатком в работе бригад, о которых Вы пишете, тов. Середа, является слабо развитое соревнование между ними. Меня удивляет позиция обкома союза угольщиков, который забывает развертывать соревнование между шахтерами механизированных забоев. Надеюсь, что после Вашего письма обком союза поставит и этот вопрос.

* * *

Уважаемый тов. Середа! Выношу Вам свою большую признательность за открытое письмо, направленное в мой адрес. Я принял следующие меры по оказанию помощи Вашей бригаде. За работой бригады будет следить непосредственно управляющий трестом тов. Иноземцев. Он выполнит все то, что обещал Вам раньше, и полностью снабдит Ваш забой лесом, порожняком и всеми другими необходимыми материалами. Я обязал его создать Вам все условия для плодотворной стахановской работы.

Будем надеяться, что в соревновании Донбасс — Кузбасс Ваша бригада займет одно из первых мест и покажет образцы труда. По всем интересующим Вас вопросам прошу и в дальнейшем обращаться ко мне.

С приветом.

В. КОЖЕВИН.

В Чувашии

В Чувашской АССР издавна славятся искусством вышивания мастерицы Альгешевской артели. Артель была участницей Пражской выставки.

На снимке: мастерица народных вышивок комсомолка Н. Березина вышивает чехол для дивана.

День Родины

ВТОРАЯ ОЧЕРЕДЬ СТРОИТЕЛЬСТВА КУБАНЬ-ЕГОРЛЫКСКОЙ ОРОСИТЕЛЬНОЙ СИСТЕМЫ

С пуском Невинномысского канала открылись большие возможности для дальнейшего обводнения и орошения Ставрополья.

На трассе Большого Егорлыка, заполненного кубанской водой, идет подготовка к строительству второй очереди Кубань-Егорлыкской оросительной системы. Сооружаются мосты и переправы. У села Ново-Троицкого, где намечено строительство крупнейшего гидротехнического узла, возводится большой рабочий городок.

Весной широким фронтом развернутся земляные работы. В течение пяти лет будет построен Ново-Троицкий гидротехнический узел. Одновременно начнется прокладка Право-Егорлыкского канала.

ПЯТИЛЕТИЕ НАУЧНОГО ЦЕНТРА СИБИРИ

НОВОСИБИРСК, 8 февраля. Исполнилось пять лет со дня образования в Новосибирске Западно-Сибирского филиала Академии наук СССР.

За пять лет в институтах филиала закончен ряд крупных исследований по биологии, горному делу, химии, металлургии, транспорту, ботанике, зоологии.

Большое значение имеет комплексная работа, выполняемая под руководством лауреатов Сталинской премии профессоров В. В. Ревердатто, Н. В. Вершинина и Д. Д. Яблокова. Эта группа ученых изыскивает способы получения новых лечебных препаратов из дикорастущих лекарственных растений Сибири.

Под руководством лауреата Сталинской премии профессора Н. А. Чинакала закончена работа «Методы освоения Томь-Усинского месторождения коксующихся углей». Технический совет Министерства угольной промышленности отметил большое значение для проектирования угольных комбайнов работы лауреата Сталинской премии кандидата наук Г. В. Родионова «Новое направление комплексной механизации очистного забоя».

Проведено несколько конференций и научных совещаний в Новосибирске, Сталинске, Кемерово. В Новосибирске издаются «Известия Западно-Сибирского филиала», «Труды Западно-Сибирского филиала» и отдельные монографии.

Доклад Москве об успехах колхозников Кузбасса

Вчера к вечеру областное управление сельского хозяйства закончило рассмотрение представленных районами материалов о достижениях передовиков сельского хозяйства в 1948 году.

В 10 часов вечера заместитель начальника областного управления сельского хозяйства И. М. Легчило выехал в Москву для доклада Министерству сельского хозяйства СССР об успехах стахановцев колхозных полей Кузбасса.

Перед от'ездом тов. Легчило сказал корреспонденту газеты «Кузбасс»:

— Мы представим Министерству замечательные итоги соревнования тружеников социалистических полей Кузбасса. Свыше двух тысяч наших колхозников добились высоких урожаев. В авангарде этой колонны идут прославленные новаторы сельского хозяйства. Герой Социалистического Труда **А. Е. Картавая** сняла урожай озимой ржи и яровой пшеницы 190 пудов с гектара на площади 28 гектаров.

Молодая колхозница **Августа Сыскина** в Кузнецком районе получила по 192 пуда яровой пшеницы на участке в 22 гектара. Не менее 180 пудов с гектара получили звеньевые тт. **Седых** (Прокопьевский район), **Середенко** (Промышленовский район), **Игнатов** (Анжеро-Судженский район) и другие.

Приятно отметить широкое распространение опыта знатных картофелеводов тт. Юткиной и Картавой. Многие передовики добились очень высоких урожаев картофеля. Звеньевой тов. **Язозский** в колхозе «Пятилетка в четыре года» Кузнецкого района собрал по 580 центнеров картофеля с гектара, а звеньевая тов. **Сандакова** из колхоза «Смычка», Тяжинского района,—627 центнеров с гектара.

В этих успехах — большая заслуга наших агрономов, активно боровшихся вместе со стахановцами за высокий урожай. Далеко выдвинулись вперед: тов. **Гончаренко**, старший агроном Прокопьевской МТС, добившийся в обслуживаемых колхозах урожая ржи и пшеницы по 20,6 центнера с гектара на площади 1.009 гектаров, и тов. **Слобода**, участковый агроном этой же МТС, получившая по 22,6 центнера на площади в 510 гектаров. Агроном колхоза «Пятилетка в четыре года», Кузнецкого района, тов. **Салита** получил с гектара по 517,6 центнера картофеля, а тов. **Сухов**, агроном колхоза «Искра» Ленинск-Кузнецкого района — по 512 центнеров с гектара.

Почетное место в борьбе за высокий урожай заняли механизаторы. Только в одной Прокопьевской МТС мы отметили 10 передовиков. Бригадир тракторной бригады Судженской МТС тов. **Жалдыба** получил по 23,3 центнера озимой ржи и яровой пшеницы на площади в 280 гектаров.

— Вот с такими результатами мы едем в Москву. Они достигнуты борьбой кузбасских колхозников за выполнение указаний партии, — закончил беседу тов. Легчило.

Урожай 1948 года в Кузнецком районе был на 30 процентов выше довоенного. Высокие урожаи получены на больших площадях. В колхозе «Пятилетка в четыре года» за шесть лет урожайность повысилась больше чем в два раза.

На 1949 год колхозники ставят своей задачей — достигнутый уровень превысить в полтора раза.

В колхозе регулярно проводится агротехническая учеба. Колхозники вооружаются знаниями, чтобы добиться нового повышения урожайности.

Они изучают передовую мичуринскую биологию, учение Вильямса—Докучаева—Лысенко, изучают опыт лучших людей области.

На снимке: агроном колхоза тов. А. Ф. Салита (справа) проводит с бригадирами и звеньевыми занятие по изучению опыта звеньевого И. Г. Язовского (сидит в центре). Перед агрономом — сноп прекрасной пшеницы, выращенной Язовским.

Фото В. Булычева.

Исторический отчет вождя перед народом

К 3-летию речи И. В. Сталина перед избирателями 9 февраля 1946 г.

В своем историческом выступлении 9 февраля 1946 г. товарищ Сталин подвел итоги Великой Отечественной войны, дал характеристику политики партии в предвоенный период и в годы суровых военных испытаний, наметил программу дальнейшей деятельности партии и советского народа на ближайшее время и на более длительный срок. Выступление нашего вождя и учителя явилось великим вкладом в сокровищницу марксистско-ленинской теории.

Товарищ Сталин показал, что вторая мировая война не была и не могла быть случайностью, а явилась неизбежным результатом развития мировых экономических и политических сил на базе современного монополистического капитализма. Вторая мировая война, отметил товарищ Сталин, существенно отличалась от первой по своему характеру. Главное ее отличие состояло в том, что она носила антифашистский, освободительный характер. Вступление Советского Союза в войну против фашистских государств многократно усилило эту ее особенность.

Советский Союз сорвал коварные планы англо-американских реакционных кругов, рассчитанные на ослабление сил демократии и социализма в ходе войны. Разгромив фашистских захватчиков, советский народ совершил великий подвиг, избавил народы всего мира от порабощения и угрозы порабощения гитлеризмом.

Война была не только проклятием, говорил товарищ Сталин, она была вместе с тем великой школой испытания и проверки всех сил народов и государств. «Война обнажила все факты и события в тылу и на фронте, она безжалостно сорвала все покровы и прикрытия, скрывавшие действительное лицо государств, правительств, партий, и выставила их на сцену, без маски, без прикрас, со всеми их недостатками и достоинствами».

Для нашей страны эта война была самой жестокой и самой тяжелой из всех войн, когда-либо пережитых в истории нашей Родины. Суровейшая проверка, суровейшее испытание были выдержаны нашим государством и нашим народом с честью и славой. Советский Союз оказался несравненно сильнее своих врагов по развитию и организации хозяйства, по опыту, мастерству и боевому духу своих войск, по выдержке и упорству народа на всем протяжении войны.

Главный итог войны — полная победа над врагами. И. В. Сталин раскрыл в своей речи, что означает наша победа с точки зрения состояния и развития внутренних сил социалистического государства.

Прежде всего она означает, что победил, доказал свою полную жизнеспособность советский **общественный** строй. С треском провалились расчеты врагов, пророчивших гибель стране Советов. СССР не только не был поколеблен в ходе войны, но вышел из войны еще более могучим, окрепшим и закаленным. В ходе войны особенно ясно выявилось, что советский общественный строй более жизнеспособен и устойчив, чем несоветский общественный строй, что советский общественный строй — лучшая форма организации общества, чем любой несоветский общественный строй.

Во-вторых, победил советский **государственный** строй. Война с новой силой подтвердила, что советский государственный строй является образцом многонационального государства, где национальный вопрос и проблема сотрудничества наций разрешены лучше, чем в любом другом многонациональном государстве.

В-третьих, в войне победили советские Вооруженные Силы. Они геройски выдержали все невзгоды, наголову разбили армии врагов. Итоги войны говорят о том, что Советская Армия является первоклассной армией нашего времени, имеющей вполне современное вооружение и опытнейший командный состав, обладающий высокими морально-боевыми качествами и пользующийся всенародной поддержкой.

Наша победа в войне была обеспечена политикой большевистской партии как в предвоенный период, так и во время войны. Это была мудрая и дальновидная ленинско-сталинская политика. Наша страна, прежде отсталая, превратилась за годы советской власти в могучую индустриальную и колхозную державу. Партия большевиков добилась этого прежде всего благодаря ленинско-сталинской политике индустриализации страны. Ее великая заслуга перед Родиной состоит в том, что она обеспечила строительство тяжелой индустрии, а на этой основе сумела технически перевооружить СССР, создать новейшую техническую базу для всего народного хозяйства, снабдить нашу армию всем необходимым в период войны.

Проводя твердо и последовательно политику мира, партия большевиков и советское правительство вместе с тем держали страну в состоянии мобилизационной готовности, делали все возможное для того, чтобы подготовить ее к активной обороне ко всяким случайностям. Руководимый товарищем Сталиным, партией большевиков, советский народ никогда не забывал о посягательствах чужеземных захватчиков на нашу землю, о возможности нападения врагов на социалистическое отечество и неустанно укреплял ее экономическое и военное могущество. И важнейшим средством в этом деле являлась индустриализация страны.

Возможности для активной обороны были обеспечены также благодаря ленинско-сталинской политике коллективизации сельского хозяйства. Осуществляя эту политику, партия большевиков исходила из того, что без коллективизации невозможно покончить с отсталостью в области сельского хозяйства. Без коллективизации нельзя избавить от нищеты многомиллионное крестьянство, нельзя использовать достижения науки и техники. Коллективизация позволила при любых обстоятельствах обеспечивать снабжение армии и страны продовольствием, а промышленность сырьем.

Преодолев сопротивление отсталых людей и сломив саботаж троцкистов и бухаринцев, партия решила все эти исторические задачи.

СССР стал самой передовой и самой могущественной державой нашего времени. Небывалый рост производства, достигнутый в нашей стране в предвоенные годы, нельзя считать простым и обычным развитием страны от отсталости к прогрессу. Это был скачок, при помощи которого наша Родина превратилась из отсталой страны в передовую, из аграрной — в индустриальную.

«Война, — говорил товарищ Сталин, — устроила нечто вроде экзамена нашему советскому строю, нашему государству, нашему правительству, нашей коммунистической партии и подвела итоги их работы, как бы говоря нам: вот они, ваши люди и организации, их дела и дни, — разглядите их внимательно и воздайте им по их делам».

Эта проверка с новой силой подтвердила правильность и дальновидность политики нашей партии. Война подвела итоги всей предвоенной деятельности большевистской партии и показала, какое решающее значение имела ее борьба за осуществление великих сталинских пятилеток. Война показала далее, что наша партия не только создала материальные предпосылки для активной обороны страны и разгрома врага, но и сумела по-настоящему использовать эти предпосылки, превратить возможность победы над врагом в действительность.

Неоценимая роль во всех победах советского народа принадлежит товарищу Сталину. Товарищ Сталин явился творцом пятилетних планов великих работ. Он руководил разоблачением и разгромом враждебных элементов. Он направлял всю деятельность рабочих, крестьян и интеллигенции в строительстве социалистического общества. Он являлся Председателем Государственного Комитета Обороны и Верховным Главнокомандующим в период войны, неся одновременно гигантскую работу по руководству всей деятельностью партии и правительства. Товарищ Сталин — творец советской стратегии, тактики и оперативного искусства, создатель советской военной науки. Товарищ Сталин — вдохновитель всех наших побед.

Руководящая роль нашей партии ярко проявляется и в послевоенный период. Программа деятельности советского народа изложена в историческом выступлении товарища Сталина 9 февраля 1946 г. Прежде всего товарищ Сталин наметил наши ближайшие перспективы, определил основные задачи послевоенного пятилетнего плана.

«Что касается планов на более длительный период, — указывал товарищ Сталин, — то партия намерена организовать новый мощный под'ем народного хозяйства, который дал бы нам возможность поднять уровень нашей промышленности, например, втрое по сравнению с довоенным уровнем. Нам нужно добиться того, чтобы наша промышленность могла производить ежегодно до 50 миллионов тонн чугуна, до 60 миллионов тонн стали, до 500 миллионов тонн угля, до 60 миллионов тонн нефти. Только при этом условии можно считать, что наша Родина будет гарантирована от всяких случайностей. На это уйдет, пожалуй, три новых пятилетки, если не больше, но это дело можно сделать, и мы должны его сделать».

Послевоенный период проходит под знаком дальнейшего роста влияния и авторитета нашей партии. Воодушевленный исторической программой советский народ борется за досрочное выполнение сталинской пятилетки. Большевики подняли советский народ на великий подвиг восстановления и нового созидания, добились огромных успехов в осуществлении этого дела. Они разожгли в массах пламя мощного социалистического соревнования, которое приобрело общенародный размах. Ни одно буржуазное государство не смогло бы выполнить и малой доли тех грандиозных работ, которые осуществил и осуществляет наш народ в послевоенный период. Лишь наша страна, великая социалистическая страна, способна на такой подвиг. Это является новым подтверждением слов В. И. Ленина о том, что только с социализма начнется быстрое, настоящее, действительно массовое, все усиливающееся движение вперед, что социализм таит в себе гигантские силы, что человечество перешло теперь к новой, несущей необыкновенно блестящие возможности стадии развития.

Благодаря героическим усилиям народов СССР и преимуществам социалистической экономики наша промышленность в минувшем году на 18 проц. превысила уровень довоенного, 1940 года. План 1948 года промышленностью СССР выполнен на 106, а план первых трех лет пятилетки на 103 процента. СССР достиг в 1948 году рекордного производства металла и обладает теперь такой металлургией, какой еще не имел никогда прежде. В 1948 году мы собрали свыше 7 миллиардов пудов хлеба и без малого достигли довоенного валового сбора зерновых культур, а средняя урожайность этих культур превысила довоенную. Все это создало предпосылки для досрочного выполнения пятилетки.

Исключительных успехов достигло начатое по почину московских большевиков патриотическое движение за мобилизацию внутренних резервов, за рентабельную работу предприятий, за сверхплановые накопления. В 1948 году сверхплановая экономия от снижения себестоимости промышленной продукции превысила 6 миллиардов рублей. Сейчас разворачивается движение за ускорение оборачиваемости средств, инициатором которого также является столица нашей Родины — Москва.

Могучая поступь страны социализма видна и в росте материального благосостояния трудящихся. Фонд заработной платы в 1948 году почти в два раза превысил уровень 1940 года, а реальная заработная плата поднялась в 1948 году более чем в два раза по сравнению с 1947 годом. Послевоенное время принесло новые серьезные успехи в развитии культуры нашего народа. Все больше крепнет морально-политическое единство нашего народа, социалистическая сознательность советских граждан, дружба народов СССР, советский патриотизм.

Но советским людям не свойственно обольщаться успехами и почивать на лаврах. Великий вождь трудящихся товарищ Сталин учит нас смотреть вперед, а не назад, видеть нерешенные задачи и недостатки в своей работе и не демобилизовываться. Трудящиеся Советского Союза свято выполняют ленинско-сталинские указания о необходимости постоянно укреплять экономическое и военное могущество советской Родины, чтобы гарантировать страну от всяких случайностей. Советский народ преисполнен сил и решимости к новой борьбе и новым победам. Под руководством товарища Сталина, во главе с партией большевиков, он уверенно идет вперед, и ничто не замедлит его победоносного движения к коммунизму.

Неизмеримо вырос международный авторитет Советского Союза. Великая страна социализма, возглавляя борьбу демократического лагеря против лагеря империализма, стоит на страже мира и безопасности.

Послевоенное международное развитие происходит под все возрастающим влиянием советской революции, идей ленинизма. В своей борьбе против реакции миллионы простых людей всего мира вдохновляются примером нашей страны, видя в ней великую твердыню свободы и прогресса. Советский Союз — властитель дум и чаяний всего прогрессивного человечества, его авангардная и решающая сила.

М. НИКОЛАЕВ.

Закончила работу Московская IX областная и VIII городская об'единенная партийная конференция

6 февраля закончила свою работу Московская IX областная и VIII городская об'единенная партийная конференция.

Конференция наметила и обсудила кандидатуры в состав Московского областного комитета ВКП(б) и Московского городского комитета ВКП(б), областной и городской ревизионных комиссий. Затем состоялось тайное голосование.

Бурными овациями делегаты встретили сообщение председателя счетной комиссии тов. Устинова о том, что в члены МК и МГК ВКП(б) единодушно избран великий вождь партии и народа товарищ И. В. Сталин.

После доклада счетной комиссии конференция единогласно приняла резолюцию по отчетному докладу МК и МГК ВКП(б). Одобрив политическую линию и практическую работу Московского областного и городского комитетов ВКП(б), конференция наметила основные задачи московских большевиков.

«Партийная конференция, — говорится в резолюции, — призывает коммунистов Москвы и Московской области всегда показывать пример высокой организованности и революционной бдительности, быть в первых рядах борцов за дальнейший под'ем социалистической промышленности, сельского хозяйства, науки и культуры.

Конференция заверяет Центральный Комитет ВКП(б), великого вождя большевистской партии и советского народа товарища Сталина, что московская партийная организация и впредь будет верной опорой ленинско-сталинского Центрального Комитета ВКП(б) в борьбе за полную победу коммунизма».

Поступает предложение — послать от имени Московской партийной конференции приветствие товарищу И. В. Сталину. В зале возникает гром аплодисментов, перешедший в восторженную овацию. Мощное «ура» прокатывается из конца в конец Колонного зала Дома Союзов. Раздаются возгласы: — «Слава великому Сталину!», «Родному товарищу Сталину — ура!», «Да здравствует ленинско-сталинский Центральный Комитет партии!».

Единодушно принимается текст приветствия великому вождю. Вновь стены Колонного зала сотрясают могучее «ура» и бурные аплодисменты.

Вся работа конференции продемонстрировала монолитную сплоченность большевиков столицы и столичной области вокруг великого Сталина, их готовность не жалеть своих сил и труда для осуществления сталинской программы строительства коммунизма.

Закрывая конференцию, секретарь МК и МГК ВКП(б) тов. Г. М. Попов сказал:

— Наша конференция подвела итоги деятельности московской партийной организации за 9 лет, вскрыла недостатки, определила дальнейшие задачи. Со всей большевистской настойчивостью мы будем бороться за успешное осуществление этих задач.

— В адрес конференции, — говорит тов. Попов, — поступили сотни рапортов и приветствий от коллективов предприятий и учреждений. Получен ряд приветственных телеграмм от ЦК компартий союзных республик, от краевых и областных комитетов партии. Конференцию приветствовали делегации ленинградской партийной организации, автозавода имени Сталина, Коломенского паровозостроительного завода, передовиков сельского хозяйства Московской области, воинов Московского военного округа, деятелей науки, культуры, искусства, комсомольцев и пионеров. Эти приветствия свидетельствуют о значении московской организации как передового отряда большевистской партии, свидетельствуют о ее неразрывной связи с широкими массами трудящихся.

Московские большевики тесно сплочены вокруг Центрального Комитета партии, вокруг нашего вождя и учителя товарища Сталина. Они и впредь будут итти в первых рядах в борьбе за построение коммунизма.

— Да здравствует московская партийная организация — надежный оплот нашего ЦК!

— Да здравствует великая большевистская партия!

— Да здравствует наш гениальный вождь и учитель родной товарищ Сталин!

Последние слова тов. Попова тонут в буре оваций. Все встают. Вновь звучат многоголосое «ура» и приветственные возгласы в честь товарища Сталина. С огромным воодушевлением делегаты поют партийный гимн «Интернационал».

Тов. Г. М. Попов об'являет IX областную и VIII городскую об'единенную Московскую партийную конференцию закрытой.

(ТАСС).

О партийном контроле

С КУЙБЫШЕВСКОЙ РАЙОННОЙ ПАРТИЙНОЙ КОНФЕРЕНЦИИ

Делегаты Куйбышевской районной партконференции гор. Сталинска признали главным недостатком работы своего райкома ВКП(б) — ослабление партийного контроля за хозяйственной деятельностью администрации предприятий. Это явилось основной причиной ухудшения технико-экономических показателей в тресте «Куйбышевуголь» по сравнению с 1947 годом.

Общий прирост фактической угледобычи по тресту против 1947 года составил 17 процентов. Но, разрешая эту задачу, руководители треста шли по линии наименьшего сопротивления.

Прирост угледобычи дался дорогой ценой. Он достигнут не путем улучшения организации труда на шахтах или механизации трудоемких работ, а путем сознательно завышенных штатов на всех участках производства.

Больше половины забойщиков рудника не выполнили государственных норм выработки, так как руководители треста и шахт узаконили порочную систему использования квалифицированных горняков на подсобных и других посторонних работах.

Шахтеры Куйбышевского рудника активно боролись за сверхплановые накопления. Это дало государству около пяти миллионов рублей сверхплановых накоплений. Однако трест в целом завершил год с убытком, превышающим миллион рублей.

На чем потеряно так много государственных средств?

Делегаты партконференции вскрыли этот «секрет». Он заключается в бесхозяйственности и расточительстве управляющего трестом тов. Баранова, главного инженера тов. Грушенкова, главного бухгалтера тов. Максимова, а также многих руководителей шахт.

Вот «плоды» их деятельности в истекшем году: за простои железнодорожных вагонов уплачено 748 тысяч рублей штрафов, по разным припискам и невыполненным работам выплачено 194 тысячи рублей, на материалах и инструментах перерасходовано 240 тысяч рублей. Затраты на содержание сверхштатного коллектива рабочих составили более 4 миллионов рублей.

Между тем, трест имеет все условия работать прибыльно. Наглядный пример тому имеется на самом же Куйбышевском руднике. На шахте «Редаково-Северная», где начальником коммунист тов. Сумцов, а парторгом тов. Хорошилов, сумели повысить фактическую добычу угля против прошлого года на 35 процентов. Рост производительности труда здесь на 30 процентов выше планового. Шахта дала за год более пятисот тысяч рублей сверхплановых накоплений. Но опыт ее работы не заинтересовал руководителей треста. Они не позаботились о том, чтобы распространить его повсюду.

Много еще недостатков на руднике и в культурно-бытовом обслуживании трудящихся. Из-за нераспорядительности зам. управляющего трестом тов. Батурина, общежития часто остаются нетопленными, и горняки вынуждены спать в верхней одежде. До сих пор не налажена работа моек на шахтах. Все эти безобразия продолжаются почти через год после постановления ЦК ВКП(б).

Делегаты конференции подвергли резкой критике бюро райкома ВКП(б) за ослабление партийного руководства пятым отделением Томской железной дороги.

Годовой план погрузки и выгрузки отделение не выполнило. Крайне бесхозяйственно используется местный парк вагонов, оборот которого за год составил 80 процентов к плану. Коллектив паровозного депо не справился с планом ремонта паровозов. Пережог топлива в службе тяги достигает 7 процентов.

Мало беспокоятся руководители отделения и о создании нормальных условий труда на производстве. На крупнейшей станции — Новокузнецк-сортировочная нет помещения для отдыха поездных бригад. Обычным явлением в этом отделении стали обсчеты при выдаче зарплаты. Виновников этого — начальника депо Шадрина, начальника дистанции пути Мерзлякова, начальника АХЧ Филимонова — парторганизация и райком ни разу не потревожили.

Райком забыл о первейшей обязанности партийных комитетов на производстве — о контроле за деятельностью хозяйственников, он не заботился о том, чтобы изменить положение.

Большое внимание на конференции было уделено также недостаткам в пропагандистской, политико-воспитательной и организационной работе.

Конференция признала работу райкома ВКП(б) в целом удовлетворительной.

На пленуме секретарями райкома избраны тт. Петренко, Ефимов и Максимова.

Г. ПРЕСНЯКОВ.

Обзор печати

По страницам районных газет

1. ОТЧЕТНО-ВЫБОРНАЯ КАМПАНИЯ В КОЛХОЗАХ

В колхозах Кузбасса проходят отчетно-выборные собрания. Труженики социалистического земледелия, успешно закончив 1948 год, подводят итоги своей работы. Отчеты и выборы в колхозах — важная хозяйственно-политическая кампания. Она должна найти широкое освещение в районной печати.

Правильно поступает газета «По сталинскому пути» — орган Промышленовского райкома партии. Редакция опубликовала передовую статью, в которой призывала проводить собрания на высоком идейно-политическом уровне, вскрывать недостатки в работе колхозов, бороться за укрепление трудовой дисциплины.

В одном из последних номеров напечатаны материалы с отчетно-выборного собрания в колхозе «Ударник полей».

«Председатель правления А. Н. Ермолов в отчетном докладе показал тот славный трудовой путь, который прошел колхоз в минувшем году, осуществляя историческое постановление февральского Пленума ЦК ВКП(б).

..Колхоз увеличил посевную площадь по сравнению с 1947 годом на 341 гектар, а против довоенного, 1940 года — на 756 гектаров. Рост посевной площади происходил за счет основной продовольственной культуры — пшеницы... Используя достижения советской агрономической науки и опыт передовиков социалистического земледелия, колхозники вырастили средний урожай пшеницы по 90 пудов с гектара, на участках звеньев высокого урожая с площади 154 гектара собрано по 192 пуда с каждого гектара. По валовому сбору пшеницы колхоз уже в 1948 году перевыполнил свой пятилетний план».

Газета рассказывает о передовых людях колхоза «Ударник полей», названных в отчетном докладе. Овощеводческая бригада И. И. Веселова на 12 гектарах вырастила урожай картофеля по 500 центнеров и собрала по 366 центнеров капусты. Свинарка—орденоносец Васса Петровна Токарь немало потрудилась над тем, чтобы увеличить поголовье свиней до 113 процентов. Бригадир тракторного отряда тов. Худяков точно и в срок выполнил задание колхоза. Все колхозники артели трудились самоотверженно.

В истекшем году колхоз сдал государству хлеба на 30 тысяч пудов больше, чем в 1947 году, досрочно рассчитался по картофелю и овощам, выполнил годовой план по продуктам животноводства, полностью засыпал семенные фонды.

Однако успехи не должны вскружить голову. В сельхозартели есть еще много недостатков.

«Новому составу правления, — пишет газета, — необходимо решительно улучшить организацию и оплату труда, поднять дисциплину среди колхозников, выполнить план капитального строительства, до конца ликвидировать нарушения Устава сельскохозяйственной артели».

Выступавшие по отчету критиковали правление колхоза. Заведующий молочно-товарной фермой тов. Уфимцев справедливо указывал на плохое содержание скота в пастбищный период. Бригадир колхоза тов. Бутенко рекомендовал ввести травопольную систему, которая будет верным залогом под'ема урожайности полей.

Общее отчетно-выборное собрание, признало работу правления удовлетворительной и дало наказ новому составу правления колхоза «Ударник полей».

Газета «По сталинскому пути» подробно и со знанием дела освещает отчетную кампанию в колхозах, помогает развертывать большевистскую критику и самокритику недостатков в работе.

2. ЛЕКЦИЯ ЗВЕНЬЕВОЙ ПРАСКОВЬИ ХАЛЯВИНОЙ

В январе редакция яшкинской районной газеты «Сталинская искра» организовала встречу звеньевых колхозов зоны Литвиновской МТС. На этой встрече с лекцией выступила знатная звеньевая района Прасковья Максимовна Халявина. Она рассказала об опыте выращивания высоких урожаев в колхозе «Красная гвардия».

Сокращенная запись лекции и выступления звеньевых составили в газете содержательную страницу под общим заголовком «Опыт Прасковьи Халявиной сделать достоянием всех колхозников».

Знатная звеньевая Яшкинского района П. М. Халявина говорила о том, как ее звено работало в 1947 году и завоевало высокий урожай семенной пшеницы. Правительство высоко оценило ее доблестный труд и самоотверженную работу членов звена. Прасковья Максимовна Халявина награждена орденом Ленина, а ее помощники: Пахомов — орденом Трудового Красного Знамени, комсомольцы Виктор Савин и Екатерина Логвиненко — медалями «За трудовую доблесть».

Прасковья Максимовна с благодарностью отзывается о колхозном агрономе Агнии Левашовой. Вместе с агрономом звено составило рабочий план, вечерами занималось в кружке агротехники.

«Многое мы узнали из бесед Агнии Левашовой. Она говорила нам о знатных звеньевых страны — Анне Картавой, Марии Кострикиной, Анне Юткиной, об их опыте выращивания высоких урожаев. Агроном — первый наш друг и хороший помощник».

Прасковья Максимовна строго выполняет советы агронома. Она засевает участок отборными семенами, применяет способ проветривания и обогрева семян, рекомендованный академиком Т. Д. Лысенко, требует хорошей вспашки полей. Все мероприятия проводит вместе с агрономом.

«Когда подсчитали урожай, — рассказывает П. М. Халявина, — то оказалось, что мое звено собрало с площади 12 га по 216 пудов с гектара и с 22 гектаров — по 192 пуда... Таков итог работы в 1948 году».

В конце лекции тов. Халявина с гордостью произносит слова Ивана Владимировича Мичурина: «Мы не можем ждать милостей от природы, взять их у нее — наша задача».

В четвертом году послевоенной сталинской пятилетки звено Халявиной запланировало вырастить урожай на 30 гектарах не менее 240 пудов с гектара. Сейчас знатная звеньевая делает все, чтобы с честью выполнить это обязательство.

Газета «Сталинская искра» поместила на странице выступления старшего агронома Литвиновской МТС тов. Попова и звеньевой колхоза «Новый путь» тов. Петраченко.

Редакция яшкинской районной газеты имеет большой опыт в пропаганде методов работы передовых людей сельского хозяйства. Надо, чтобы газета разнообразила форму подачи материалов, использовала все газетные жанры.

Кузбассовцы отвечают москвичам

Новый патриотический почин москвичей, начавших борьбу за ускорение оборачиваемости оборотных средств, нашел горячий отклик на заводах и шахтах, у железнодорожников Кузбасса.

На предприятиях нашей области специалисты и рабочие намечают конкретные пути сокращения складских запасов сырья и материалов, совершенствования и ускорения технологических процессов, снижения расходов по ремонту оборудования, быстрой отправке заказчикам готовой продукции.

Уже первые дни борьбы за ускорение оборачиваемости оборотных средств приносят большие успехи.

БЫСТРЕЕ НА 21 ДЕНЬ

6 МИЛЛИОНОВ РУБЛЕЙ ЭКОНОМИИ ДАСТ ЗАВОД «СВЕТ ШАХТЕРА»

Письмо московских предприятий товарищу Сталину вызвало горячий отклик среди машиностроителей завода «Свет шахтера».

Подсчитав свои возможности, коллектив завода обязался в 1949 году перестроить свою работу так, чтобы ускорить оборачиваемость оборотных средств на 21 день и высвободить из них для государства 6 миллионов рублей.

Для выполнения этого обязательства на заводе разработан технологический план и план организационно-технических мероприятий, предусматривающий дальнейшее внедрение поточного метода производства, механизацию трудоемких процессов, сокращение производственных циклов, соблюдение строжайшего режима экономии во всех отраслях.

В 1949 году мы снизим расход металла на единицу изделий на 10 процентов по сравнению с 1948 годом. Это должно дать до двух миллионов рублей экономии. Сейчас на заводе скапливается на миллионы рублей готовой продукции. Это, понятно, задерживает оборот средств. В ближайшие два—три месяца мы сократим эти запасы более чем в два раза.

Поддерживая почин москвичей, мы берем на себя обязательства закончить пятилетний план и годовую программу 1949 года досрочно к 1 декабря и дать на 8,5 миллиона рублей сверхплановой продукции.

И. ФОНШТЕЙН,
директор завода «Свет шахтера».

Производительность труда выше уровня 1950 года

Письмо коллективов ведущих предприятий Москвы товарищу Сталину вызвало огромный интерес у рабочих и специалистов Киселевского завода транспортного машиностроения. Это предприятие снабжает вагонетками и другим горным оборудованием шахты восточных районов Союза.

На заводе внедрена поточная система изготовления вагонеток емкостью не только в одну тонну, но в две и три тонны. На внедрение потока израсходовано 3,5 миллиона рублей. Сейчас производительность на заводе значительно увеличена и превзошла уровень плана 1950 года.

Реализация вновь намеченных мероприятий позволит, по примеру трудящихся столицы, ускорить оборачиваемость средств. На заводе быстро распространяется кокильная отливка стальных деталей. Это дает большую экономию металла, устранило формовку литья, в два раза увеличило выпуск продукции, облегчило ручной труд. Благодаря этому отпадает необходимость в строительстве ранее запроектированного сталелитейного цеха.

Киселевские машиностроители повели борьбу за получение в нынешнем году 11 миллионов рублей сверхплановой прибыли, за значительное ускорение оборачиваемости оборотных средств.

Киселевск. (Корр. «Кузбасса»).

Металлисты высвободят 300.000 рублей

В прошлом году Ленинск-Кузнецкий завод «Красный Октябрь» дал миллион рублей сверхплановых накоплений. Общезаводские расходы снижены против плана на 22 процента. С каждого рубля оборотных средств завод получил готовой продукции на 4 рубля 25 копеек.

Сейчас, после письма москвичей товарищу Сталину, мы ищем новые возможности для ускорения оборачиваемости рубля: составляем план использования сырья, сокращения производственного цикла, быстрейшей реализации готовой продукции и материалов, не нужных заводу.

Перед нами поставлена задача: освоить серийный выпуск строительных бегунов, двух'ярусных пилорам и 4-тонных скреперных лебедок.

Переход на выпуск новых видов продукции первое время замедляет оборачиваемость средств. Тем не менее, наш коллектив берется ускорить на 4,5 дня оборачиваемость рубля и высвободить 300 тысяч рублей.

Во всех цехах вводится строгое нормирование стали, чугуна, топлива, инструмента и полуфабрикатов. Каждый цех будет иметь лимитные карточки, дающие право получать только необходимое количество материалов. Мы разработали организацию учета, ежемесячного контроля и анализа, по которому будет оцениваться деятельность каждого цеха. Инструментальный цех перевели на программу в ценностном выражении, в промежуточных кладовых изменили и улучшили прием и выдачу полуфабрикатов.

Заметные изменения произойдут в производственном цикле. В литейном цехе намечаем внедрить пневматические формовочные машины, пневматическую трамбовку, обрубку и клепку. Увеличиваем количество парных опок и металлических моделей. Вместо свободной ковки шире внедрим штамповку. Уменьшим припуски на обработке.

В механическом цехе вводим жесткие калибры, приспособления и специальный инструмент.

Намечаем мероприятия по повышению квалификации рабочих и мастеров. В этом году на курсах обучим 250 рабочих и 30 мастеров. 40 человек освоят стахановские методы труда.

Продукция нашего завода реализуется не по нарядам, а в виде заказов. Поэтому надо добиться, чтобы заказы предварительно авансировались.

Большой счет мы пред'являем снабженцам. Коллектив завода работает над уменьшением допусков, а снабженцы присылают металл, не отвечающий нашим требованиям. На изготовление оси к вагонетке необходим круг в 60 мм. Вместо него мы получаем металл большего размера. На обточку оси затрачивается больше времени, много металла уходит в стружку.

При изготовлении индивидуального оборудования для новостроящихся шахт мы постоянно нуждаемся в подшипниках. Много готовых скипов и опрокидов лежит на заводе по нескольку месяцев в ожидании подшипников. Копры, эстакады, сделанные на 80—90 проц., задерживаются в производстве из-за неполучения сортового железа.

Отдел снабжения комбината «Кемеровуголь» должен по нашей заявке завозить все материалы на базу и обеспечивать нас всем необходимым из складов, а не с колес, как это делается сейчас.

С. АЛЕКСЕЕВ,
директор завода «Красный Октябрь».

На заводе „Красный Октябрь“

Завод «Красный Октябрь» в г. Ленинске-Кузнецком. Бригадир В. Михайлов и слесарь М. Скоромков на сборке стопоров для вагонеток.

Фото И. Иванова.

ПАРОВОЗЫ НА ХОЗРАСЧЕТЕ

200 ТЫСЯЧ КИЛОМЕТРОВ ПРОБЕГА — ТАКОВО ОБЯЗАТЕЛЬСТВО МАШИНИСТА БУРКОВА

Новокузнецкие паровозники дали в прошлом году 1.300 тысяч рублей сверхплановых накоплений.

Перевод паровозного парка на хозрасчет был решающим фактором в достижении этого успеха.

Лунинский уход за паровозами удлинил срок службы каждого локомотива и увеличил пробег между под'емочными ремонтами. Например, паровоз старшего машиниста Кузьмы Котенкова сделал 134 тысячи километров пробега между под'емками, вместо 70 тысяч километров по норме. Котенков сэкономил на своем паровозе 18.326 рублей.

Старший машинист Николай Минин проработал на паровозе без под'емочного ремонта семь месяцев сверх установленной нормы и сэкономил 17.200 рублей.

Таких машинистов, как тт. Котенков и Минин, в депо — десятки.

Отвечая на патриотические обязательства москвичей, новокузнецкие транспортники решили закрепить свои успехи и этим содействовать ускорению оборачиваемости средств.

В депо организована показательная колонна по увеличенному пробегу паровозов между под'емочными ремонтами. В нее входят пять машин. Руководит колонной машинист первого класса Василий Дмитриевич Бурков. Его паровоз уже сделал свыше 100 тысяч километров пробега.

Бурков обязался довести пробег паровоза до 200 тысяч километров, т. е. дать почти три нормы.

Ефим БАЕВ.
ст. Новокузнецк.

А все ли у нас использовано?

Такой вопрос поставил перед собой коллектив Мариинского завода технического спирта, когда узнал о новом почине трудящихся Москвы. Оказалось, что возможностей для ускорения оборота средств еще много.

При производстве браги на ветер уходит ценный продукт — углекислота. Можно «поймать» ее, переработать в сухой лед и отправлять заводу безалкогольных напитков. Сейчас рационализаторы завода под руководством главного инженера завода тов. Людмирского, с помощью работников Министерства пищевой промышленности разработали план монтажа углекислотного цеха и цеха сухого льда.

Уже к концу первого полугодия за счет этого нововведения завод получит сотни тысяч рублей дополнительной экономии государственных средств.

Барда — отход производства, питательный корм для животных, выбрасывается в реку. Сейчас строится специальный бардо-сушильный цех. Барда в сухом виде будет транспортироваться заказчикам. Использование этого отхода даст заводу 250 тысяч рублей дополнительных накоплений ежемесячно, ускорится оборот средств.

На заводе изыскиваются новые резервы и для увеличения производства основной продукции.

Мариинск. (Корр. «Кузбасса»).

Врубовка в Горном техникуме

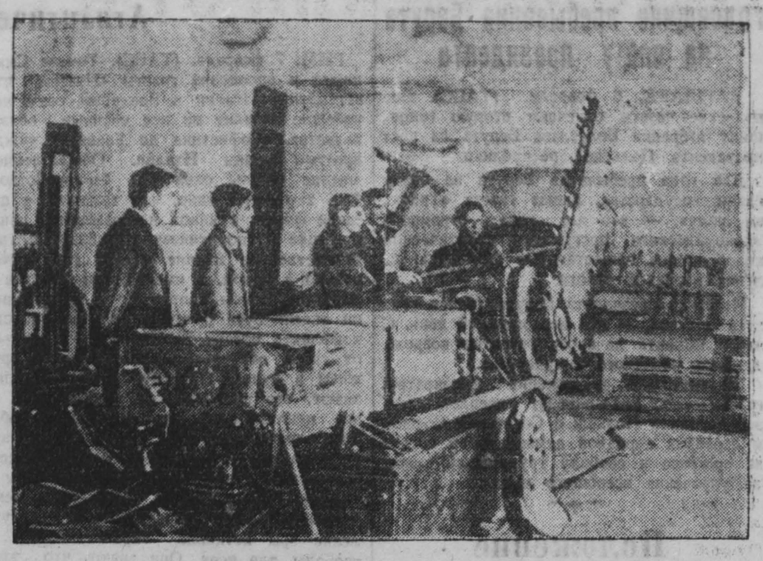

Прокопьевский горный техникум. На снимке: в кабинете подземных угольных машин и механизмов студенты техникума консультируются перед экзаменами.

Фото А. Смоктуновича.

О научной работе студентов

Экзаменационно - зачетная сессия. Какое-то особенное оживление чувствуется в просторных, светлых коридорах Сталинского пединститута.

У дверей одной из многочисленных аудиторий стоит группа студентов третьего курса исторического факультета. Здесь идет зачет по новой истории.

Одна студентка рассказывает о реставрации Бурбонов во Франции, другая — о революционной армии Кромвеля. Обе приводят большое количество фактов, но в ответах бросается в глаза поверхностность и односторочность. Будущие педагоги ограничиваются изложением фактов, но не вскрывают экономических и политических причин, которые обусловили данное историческое событие.

На первом курсе факультета русского языка и литературы прошли экзамены по литературоведению. Студенты хорошо излагали теоретический материал, но терялись, когда его надо было применить на практике. Студентка Р. говорила о единстве формы и содержания, но не смогла найти его в повести Горького «Мать».

ЦК ВЛКСМ признал необходимым создавать студенческие предметные и научно-исследовательские кружки, шире привлекать студентов к научной работе кафедр, исследованию и разработке отдельных тем, имеющих важное научно-практическое значение.

В Сталинском педагогическом институте сейчас работают только философский, исторический и физико - математический кружки. Ничем не проявили себя кружки литературы и педагогики.

В литературном кружке было всего два занятия и прошли они неинтересно. Так, на разборе повести Ажаева «Далеко от Москвы», вместо анализа идейного содержания и литературного стиля произведения, студентам был сделан доклад о сюжете повести. Неудивительно, что студенты вскоре перестали посещать кружок.

Будущих преподавателей литературы не знакомят с лучшими произведениями советских писателей, не прививают им любви к отечественной литературе, к своему предмету. Заведующий кафедрой литературы тов. Зимин во'время не обратил внимания на литературный кружок, не сумел предотвратить его развала.

Не лучше обстоит дело и на кафедре педагогики. Заведующий кафедрой тов. Малкова также не руководила работой кружков.

Секретарь комитета комсомола тов. Королев не только не проверяет работу кружков, но даже не знаком с их программой.

Комсомольская организация педагогического института не вправе упускать из поля зрения такой важный участок. Научно-исследовательская работа способствует повышению качества подготовки будущих педагогов.

Е. ЛЬВОВА.

РАДИОПЕРЕДАЧИ ДЛЯ ШАХТЕРОВ ДОНБАССА

— Говорит Кузбасс! Слушайте нас, шахтеры Донецкого бассейна... Так начинается первая радиопередача, организованная Кемеровским областным радиокомитетом для шахтеров Сталинской области.

В этой передаче, записанной на пленку, Донбасс услышит рассказ инициатора стахановских планов накоплений на участке В. С. Авдиенко о своем опыте борьбы за экономию и ускорение оборачиваемости оборотных средств, выступление начальника планового отдела треста «Молотовуголь» тов. Кукс о том, какое распространение получил на шахтах рудника почин тов. Авдиенко, и выступление одного из последователей славного почина, начальника 6 участка шахты № 4 тов. Баукова.

Пленка с записью первой радиопередачи для Донбасса вчера отправлена самолетом в г. Сталино.

Радиокомитет разработал план широкого использования радио для укрепления связи с Донбассом, для развертывания социалистического соревнования шахтеров двух основных угольных бассейнов Родины. Подготавливаются записи на пленку для отправки в Донбасс передач о том, как на шахтах Кузбасса развертывается соревнование, будут записаны выступления у микрофона передовых шахтеров, Героев Социалистического Труда о их опыте работы, специальные передачи «Вечер в шахтерском общежитии», «День шахтерского клуба» и др.

Кемеровский радиокомитет предложил радиокомитету Сталинской области ответить присылкой записей на пленку специальных передач из Донбасса.

Об ускорении оборачиваемости оборотных средств

Под руководством партии Ленина—Сталина трудящиеся СССР достигли замечательных успехов в восстановлении и развитии народного хозяйства. Партия большевиков возглавила трудовой под'ем советских людей, организовала всенародное социалистическое соревнование за досрочное выполнение пятилетнего плана. Большое разнообразие форм социалистического соревнования на нынешнем этапе свидетельствует о дальнейшем росте политической сознательности советских людей и повышении их производственно-технической культуры.

Новые гигантские задачи, стоящие перед страной, требуют изыскания новых возможностей для дальнейшего ускорения темпов коммунистического строительства. В качестве одной из таких возможностей передовые московские предприятия выдвинули ускорение оборачиваемости оборотных средств. В своем письме нашему великому вождю и учителю товарищу Сталину коллективы 103 предприятий Москвы и Московской области обязались за счет ускорения оборачиваемости оборотных средств высвободить из оборота в 1949 году для нужд народного хозяйства 400 миллионов рублей. В целом же по московской промышленности можно высвободить в 1949 году более миллиарда рублей.

* * *

В чем состоит экономическое значение ускорения оборачиваемости средств в промышленности?

Социалистическое государство закрепляет за хозрасчетным предприятием определенную сумму оборотных средств, необходимую для выполнения производственного плана. При этом предприятие получает полную оперативную самостоятельность и широкую инициативу в изыскании наиболее эффективных способов использования выделенных ему оборотных средств при неуклонном соблюдении общегосударственных интересов. Хозрасчетное предприятие несет полную ответственность за сохранность закрепленных за ним средств, за регулярное их пополнение за счет части прибыли, оставляемой предприятию, и целесообразность их использования. Все это, говорится в обращении СНК СССР и ЦК ВКП(б) от 21 октября 1931 года «О новых мероприятиях по внедрению хозрасчета», «...повышает заинтересованность хозорганов в расширении внутренних накоплений и тем самым усиливает позиции партии в борьбе за большевистские темпы социалистического строительства».

Выделенные в распоряжение предприятия оборотные средства проходят три последовательных стадии кругооборота.

В первой из этих стадий часть оборотных средств расходуется предприятием на необходимые ему сырье, материалы, топливо. Оборотные средства выступают здесь в форме материальных запасов, предназначенных для производства.

Во второй стадии, в которой заготовленные материалы расходуются на производство продукции, оборотные средства выступают в форме затрат на незаконченную продукцию (остатки незавершенного производства, полуфабрикатов, расходы по освоению вновь производимой продукции и др.).

Третья стадия начинается с выпуска готовой продукции из производства и заканчивается ее реализацией. Оборотные средства здесь выступают последовательно в виде готовых изделий, отгруженных товаров, средств в расчетах с покупателями и, наконец, денежных средств предприятия.

Для бесперебойной работы предприятию необходимо иметь определенный минимум оборотных средств, находящихся одновременно во всех стадиях кругооборота и выступающих во всех перечисленных формах. Чем скорее оборотные средства переходят из одной формы в другую, тем меньше сумма минимума оборотных средств, необходимых предприятию, и тем больше об'ем продукции, произведенной предприятием при данной сумме оборотных средств. Эффективность использования оборотных средств измеряется отношением суммы этих средств к стоимости выпущенной предприятием за данный период продукции.

Рассмотрим данные об оборачиваемости средств Первого государственного подшипникового завода имени Л. М. Кагановича (Москва).

По плану на 1948 год завод должен был выпустить подукции на сумму 206,2 млн. руб. при оборотных средствах в 99,7 млн. руб. Продолжительность одного оборота средств должна была составить 177 дней. На каждый рубль оборотных средств необходимо было выпустить продукции на 2,07 рубля.

Завод значительно перевыполнил производственную программу. На каждый рубль оборотных средств было выпущено продукции на 2,58 рубля. Таким образом завод ускорил оборачиваемость средств со 177 дней до 142, то-есть на 35 дней, или на 19,8 проц. Это позволило ему высвободить из оборота в 1948 году 19,9 млн. рублей. В 1949 году завод намечает дальнейшее ускорение оборачиваемости оборотных средств на 10 проц., т. е. на 14 дней, что даст новую экономию оборотных средств в 10 млн. рублей.

Начавшееся по инициативе москвичей широкое движение за ускорение оборачиваемости оборотных средств, несомненно, поможет высвободить не один миллиард рублей для нужд социалистического хозяйства.

Это движение является новым доказательством огромных преимуществ социалистического строя. В то время как экономика капиталистических стран не может справиться с глубочайшими противоречиями послевоенного периода, социалистическое хозяйство уверенно идет вперед, неуклонно наращивая темпы своего развития.

В противоположность капитализму, где движение оборотного капитала совершается в условиях частнособственнического беспланового хозяйства, в условиях анархии производства и периодически повторяющихся экономических кризисов, оборотные средства наших социалистических предприятий, представляющих общественную собственность, воспроизводятся планомерно. Так же планомерно осуществляется и их кругооборот. В самой социалистической системе хозяйства, не знающей экономических кризисов и депрессий, заложены огромные возможности наиболее эффективной организации кругооборота оборотных средств и всемерного ускорения их оборачиваемости.

* * *

Каковы пути ускорения оборачиваемости средств в промышленности?

Оборотные средства социалистических предприятий проходят в своем движении, как было сказано, три последовательных стадии кругооборота.

Период нахождения оборотных средств в сфере производства составляет время производства, период же нахождения их в сфере обращения — время обращения. Сумма времени производства и времени обращения образует общее время оборота оборотных средств.

Экономическое значение времени производства и времени обращения различно, и их продолжительность определяется разными по своему характеру факторами.

Продолжительность времени производства, состоящего из рабочего периода и периода, в течение которого предмет труда подвергается более или менее продолжительным естественным процессам, определяется, в основном, уровнем техники и ростом производительности общественного труда. Время обращения зависит, от большей или меньшей отдаленности предприятия от источников сырья и районов потребления его продукции, а также в значительной мере от организации всей системы продвижения товаров.

Основной путь ускорения оборачиваемости оборотных средств в производстве — это сокращение производственного цикла. Усовершенствование технологии производства, переход на поточный метод, рост механизации трудоемких работ — все это дает, как показывает опыт, значительное сокращение производственного цикла.

Большое значение для ускорения оборачиваемости средств имеет сокращение запасов материальных ценностей на складах предприятий. Еще до сих пор имеется немало хозяйственников, которые стремятся завезти побольше сырья, материалов и топлива, не считаясь с установленными нормами. Наведение строжайшего порядка в материальном снабжении и складском хозяйстве предприятий, экономия в расходовании материалов на производстве — важнейшие источники ускорения оборачиваемости средств.

До сих пор некоторые предприятия испытывают финансовые затруднения из-за недостатков в сбыте продукции, вследствие чего запасы готовых изделий у них намного превышают установленные нормы. В письме товарищу Сталину работники московских предприятий обязались обеспечить своевременную реализацию и быструю отправку готовой продукции потребителям. Это намного ускорит оборачиваемость оборотных средств и сократит расходы по хранению продукции на складах предприятий.

Необходимо иметь в виду, что речь идет об ускорении оборачиваемости оборотных средств не только по сравнению с фактическим положением в 1948 году, а по сравнению с плановыми заданиями.

Говоря об ускорении оборачиваемости оборотных средств, необходимо помнить, что наряду с нормируемыми запасами товароматериальных ценностей, размеры которых предусматриваются в финансовых планах предприятий, промышленность имеет значительные суммы так называемых ненормируемых оборотных средств, (денежные средства, отгруженные покупателям товары, всякого рода дебиторская задолженность). Это оказывает существенное влияние на общую скорость оборота всех оборотных средств. Поэтому задача состоит в том, чтобы мобилизовать все внутрипромышленные резервы и обеспечить наиболее эффективное использование каждого рубля как в производстве, так и в обращении.

Ускорение оборачиваемости оборотных средств неотделимо от широко развернувшегося в нашей промышленности движения за сверхплановые накопления, за строжайшую экономию. Ускорение оборачиваемости средств означает прямую экономию для народного хозяйства в целом и дальнейшее укрепление советского рубля, поскольку оно высвобождает из оборота сотни миллионов рублей и позволяет использовать их для досрочного выполнения плана послевоенной пятилетки. Вместе с тем оно означает также прямую экономию и для отдельных предприятий. Уменьшение расходов по хранению материальных ценностей, сокращение процентов по банковскому кредиту и, наконец, снижение доли постоянных издержек в себестоимости единицы продукции вследствие роста об'ема производства — таковы основные источники экономии в результате ускорения оборачиваемости средств.

* * *

Борьба за ускорение оборачиваемости оборотных средств, несомненно, выльется в мощное социалистическое соревнование миллионов советских людей, направленное к новому под'ему нашего народного хозяйства, укреплению социалистической экономики, к достижению новых побед коммунизма в нашей стране. Советские люди исполнены патриотического стремления до конца использовать огромные преимущества социалистического строя, чтобы под руководством большевистской партии, под руководством товарища Сталина еще быстрее двинуть вперед нашу промышленность, еще выше поднять могущество советского государства, сделать четвертый год послевоенной пятилетки годом новых исторических побед нашей Родины в борьбе за коммунизм.

К. ФЕДОСЕЕВ.
(«Правда»).

Польская печать о второй годовщине пребывания Берута на посту президента

ВАРШАВА, 6 февраля. (ТАСС). Все польские газеты отмечают вторую годовщину избрания Болеслава Берута на пост президента Польской республики.

Два года пребывания Берута на посту главы государства, пишет газета «Трибуна люду», — это два года огромного экономического прогресса, политической консолидации общественных сил и укрепления народной власти.

Избрание президента Берута, пишет «Газета людова», — это исторический день. С этого момента началось развитие возрожденного народного государства.

Характеризуя достижения демократии, газета особо подчеркивает укрепление связей народной Польши с Советским Союзом и странами народной демократии в борьбе за прогресс и свободу трудящихся масс, за упрочение всеобщего мира.

Положение в английских профсоюзах

ЛОНДОН, 7 февраля. (ТАСС). Совет профсоюзов Бирмингама, представляющий 150.000 членов профсоюзов, подавляющим большинством голосов осудил выход делегации Британского конгресса тред-юнионов (БКТ) из Всемирной федерации профсоюзов. Районный организатор об'единенного профсоюза литейщиков Том Лоу, внесший эту резолюцию от имени своего отделения, подверг критике деятельность делегации БКТ и заявил: «Мы считаем, что раскол является оскорблением для английских рабочих».

Аналогичные протесты против деятельности руководства БКТ недавно были приняты советом профсоюзов Тотнема (Лондон), отделением национального профсоюза чернорабочих и коммунальников в Дартфорде (графство Кент), местными отделениями об'единенного профсоюза машиностроителей Хендона (Миддлсекс) и Воксола (Лондон) и местным отделением об'единенного профсоюза деревообделочников Гейтсхеда (Дарем).

РАСКРЫТИЕ КРУПНОЙ ПОДПОЛЬНОЙ ФАШИСТСКОЙ ОРГАНИЗАЦИИ В АВСТРИИ

ЛОНДОН, 7 февраля. (ТАСС). Как передает агентство Рейтер из Вены, там раскрыта крупная подпольная фашистская организация «черных охотников», которую возглавляет Клара Штангер и штаб которой находится в Мадриде.

По сведениям, появившимся в печати, австрийский центр этой организации находится в Иннсбруке (Австрийский Тироль). Заговорщики организованы в группы по 5 человек каждая. Военные преступники тайно переправляются через Бреннерский перевал в Италию, откуда их посылают в Испанию или Южную Америку. В статье говорится, что эта организация переправила таким образом в Испанию бывшего начальника гестапо в Смоленске.

ЗАПРОС В ПАЛАТЕ ОБЩИН ПО ПОВОДУ СЕВЕРО-АТЛАНТИЧЕСКОГО ПАКТА

ЛОНДОН, 7 февраля. (ТАСС). Независимый лейборист Плэттс-Миллс задал вопрос в палате общин:

Не является ли пакт, названный «Северо-атлантическим», но простирающийся, как мы все можем убедиться, через весь Тихий океан до Южных морей, откровенно агрессивным антисоветским пактом, разрабатываемым на основе полного отказа от наших обязательств в ООН, и не считает ли министр, что лучше покончить со всем этим делом? Отвечая Плэттс-Миллсу, государственный министр Макнейл утверждал, что Северо-атлантический пакт «не противоречит нашим обязательствам».

МИТИНГ ФАШИСТОВ В ЛОНДОНЕ

ЛОНДОН, 7 февраля. (ТАСС.) Как передает агентство Рейтер, 5 февраля в одной из лондонских школ состоялся фашистский митинг, на котором присутствовало 160 сторонников «юннонистского движения». Выступая на этом митинге, лидер английских фашистов Мосли призвал к созданию «федеральной Европы», основанной на «англо-германском братстве».

Во время митинга около школы и на соседних улицах стояли полицейские для того, чтобы помешать скоплению антифашистов.

ПРИБЫТИЕ АНГЛИЙСКИХ ВОЙСК В ЗОНУ СУЭЦКОГО КАНАЛА И В РАЙОН АКАБЫ

БЕЙРУТ, 7 февраля. (ТАСС). Бейрутское радио передает сообщение из Каира о том, что в зону Суэцкого канала и в район Акабы прибыли новые английские военные части.

ПЛАНЫ РАСКОЛЬНИКОВ В ПРОФДВИЖЕНИИ

НЬЮ-ЙОРК, 7 февраля. (ТАСС). Агентство Ассошиэйтед пресс сообщает, что исполнительный комитет Американской федерации труда (АФТ) принял решение, в котором выражает готовность начать обсуждение с Конгрессом производственных профсоюзов (КПП) и «некоммунистическими» профсоюзами других стран вопроса о создании новой «международной» федерации профсоюзов.

Два дня назад член делегации Конгресса производственных профсоюзов на последней сессии исполнительного бюро Всемирной федерации профсоюзов — секретарь профсоюза рабочих автомобильной промышленности Мейзи заявил, что Конгресс производственных профсоюзов намерен принять активное участие в создании новой «международной» федерации профсоюзов и в распространении ее деятельности на весь мир. Конгресс производственных профсоюзов будет также принимать активное участие в европейском рабочем движении, в частности во Франции, Италии и Германии. Мейзи выразил надежду, что Американская федерация труда присоединится к КПП.

Итальянские газеты выступают против Атлантического союза

РИМ, 7 февраля. (ТАСС). Томазо Смит пишет в передовой газеты «Паэзе», что вступление Италии в Западный союз неизбежно взвалит на нее военные обязательства. «Софистика де Гаспери чужда простым людям Италии. Общественное мнение страны охвачено беспокойством. Оно тем более явно, чем туманнее и путанее форма, в какой изображаются наши будущие политические обязательства. Общественное мнение отдает себе отчет только в одном, а именно, что участие в Западном союзе сопряжено с величайшими опасностями и что в случае нового конфликта страна не сможет уклониться от своих обязательств выступить с оружием в руках. Простые люди Италии знают, что американский империализм и все цепляющиеся за него круги мобилизовались для того, чтобы помешать любой ценой, даже ценой новых массовых истреблений и катастроф, повороту в человеческой истории, обеспечивающему мирные трудовые достижения и наступление эры истинной справедливости и свободы для всех. Они знают, что этот поворот означал бы конец режима привилегий и капиталистического рабства».

Отмечая далее, что в случае приобщения Италии к американской «системе безопасности» страну ждет участь колонии, автор продолжает:

«Италия не желает больше авантюр. Она делает свои выводы, отказываясь поддерживать политику, подвергающую ее страшному риску полного подчинения игу хозяина, который намеревается завтра располагать по своему усмотрению ее жизнью, ее будущим. Необходимо, чтобы на этот раз народ заставил услышать свой голос. Если понадобится, он выйдет на улицу демонстрировать свою волю в поддержку действиям оппозиции в обеих палатах парламента».

Риккардо Ломбарди предупреждает в передовой газеты «Аванти», что «европейские» разговоры де Гаспери и Сфорца по поводу участия Италии в Западном союзе не должны вводить в заблуждение общественное мнение насчет «исключительной серьезности обязательств, которыми правительство 18 апреля решило опутать нашу страну».

Европейский союз, говорится далее в статье, всего лишь покров, за которым просвечивает реальность военных соглашений и циничной колонизации Италии. Так называемый европейский союз не будет независимым, так как он управляется и руководится Вашингтоном, даже если для этого используется — неизвестно в какой мере — заинтересованное посредничество Лондона. Этот союз не может быть нейтральным, потому что он направлен не только острием, но всей своей структурой против СССР. Как можно говорить о европейском суверенитете взамен суверенитетов национальных, если новый суверенитет должен будет зависеть от Вашингтона! Следовательно, Европа, о которой распространяется де Гаспери, не будет ни суверенной, ни независимой, ни нейтральной, т. е. не будет Европой.

«Европа де Гаспери и Сфорца — это ложная цель и западня, расставленная ими для того, чтобы незаметно завлечь Италию в Атлантический пакт. Но Атлантический пакт, независимо от того, присоединится ли к нему Италия сразу и прямо, или присоединится во вторую очередь, через посредство европейского союза, является не чем иным, как военно-политическим союзом. Итальянский народ не допустит, чтобы его стране была навязана подобная лицемерная и самоубийственная политика».

Ухудшение экономического положения в США

НЬЮ-ЙОРК, 6 февраля. (ТАСС). Как правительственные, так и частные круги публикуют данные, свидетельствующие о продолжающемся ухудшении экономического положения в США и росте безработицы. 4 февраля бюро переписи опубликовало данные, в соответствии с которыми безработица в Соединенных Штатах с декабря по январь возросла на 700 тыс. человек.

Сообщения печати об экономическом положении свидетельствуют о том, что в течение января и в начале февраля с. г. безработица продолжала увеличиваться.

Растущая безработица отражает общее ухудшение экономического положения. Правительственные и частные организации за последние недели сообщали о сокращении производства, увеличении числа банкротств, падении оптовых цен (за исключением тех случаев, когда этому препятствует строгий контроль монополий), сокращении денежного обращения и общем ухудшении положения в области сельского хозяйства.

По сведениям агентства Ассошиэйтед Пресс, некоторые экономисты и представители деловых кругов полагают, что падение деловой активности в нынешнем году может оказаться более резким, чем они предполагали ранее. В течение последних недель биржевые цены на кукурузу, пшеницу и свинину резко понизились, а биржевые цены на топленое сало упали до наиболее низкого уровня с 1942 года. Цены на стальной лом также значительно понизились в течение прошлого месяца, что доказывает, что положение в сталелитейной промышленности менее прочно, чем утверждают многие комментаторы.

Падение цен на сельскохозяйственные продукты не только уменьшает доходы фермеров, но также резко сокращает стоимость земель в сельских местностях, нанося еще больший ущерб положению сельского населения. Однако падение оптовых цен в сельском хозяйстве до сих пор мало отразилось на общей дороговизне жизни. По сообщению министерства труда, дороговизна жизни все еще продолжает оставаться на 29 процентов выше июня 1946 года, когда был отменен контроль над ценами.

По имеющимся сведениям, некоторые концерны предлагают провести новое сокращение заработной платы рабочих. Таким образом, при первых признаках уменьшения экономической деятельности стало ясно, что предприниматели намереваются возложить все бремя, которое явится результатом этого падения, на трудящиеся массы в форме безработицы, сокращения заработной платы, снижения уровня жизни.

По мере того, как экономические трудности дают себя все более чувствовать, американские монополии все больше прибегают к искусственным стимулам — заказам на вооружение, империалистическим авантюрам, чтобы сохранить свои прибыли.

ПАДЕНИЕ ЦЕН НА НЬЮ-ЙОРКСКОЙ БИРЖЕ ПРОДОЛЖАЕТСЯ

НЬЮ-ЙОРК, 6 февраля. (ТАСС). Как сообщает печать, вслед за резким падением цен на бирже 4 февраля, цены 5 февраля достигли самой низкой точки после 9 ноября прошлого года. По сообщению агентства Ассошиэйтед Пресс, после того как цены на некоторые акции 4 февраля упали на 5 долларов, сегодня они упали еще на 3 доллара. Цены на многие акции спустились до самой низкой точки с 1947 года.

Бюро Доу Джонс сообщает, что средняя цена 30 промышленных акций 4 февраля упала на 2 доллара 17 центов и 5 февраля еще на 2 доллара 32 цента.

По сообщению агентства Ассошиэйтед Пресс, потери на бирже за эти два дня составляют около 2 млрд. долларов.

Одновременно с этим агентство Ассошиэйтед Пресс сообщает из Чикаго о новом падении цен на зерновом рынке. По словам агентства, цены на маис достигли самой низкой точки за три последних года.

СОВЕТСКИЙ СОЮЗ ИСКРЕННЕ СТРЕМИТСЯ К МИРУ

ХЕЛЬСИНКИ, 6 февраля. (ТАСС). «Тюэкансан саномат» в передовой статье пишет, что «отрицательный ответ Трумэна подтверждает те обвинения, которые высказывались со стороны Советского Союза по адресу США и идущих за ними стран... Советский Союз проявил свое искреннее стремление к укреплению мира, причем пошел в этом настолько далеко, что Сталин, личный авторитет которого вряд ли могут отрицать даже его противники, сообщил о своем согласии выехать за пределы своей страны».

Американские монополии захватывают богатства Африки

БРЮССЕЛЬ, 7 февраля. (ТАСС). Газета «Фронт» опубликовала статью, в которой говорится: Английские политические круги с возрастающим беспокойством следят за усиливающимися действиями США по захвату сырья африканских колоний. Их глубоко взволновали, в частности, состоявшиеся в апреле 1948 года переговоры между бывшим государственным секретарем США Стеттиниусом, бывшим премьер-министром Франции Рамадье и верховным комиссаром французской Западной Африки Бешаром.

В ходе этих переговоров американские руководители получили принципиальное согласие французского правительства на участие американского капитала в эксплоатации африканских колоний.

Английские правительственные круги отдают себе отчет в том, что, во-первых, Франция в настоящее время не в состоянии оказывать серьезное сопротивление американской экспансии в Западной Африке ввиду слабости французской экономики, во-вторых, что Франция должна принимать во внимание давление США на некоторых националистических лидеров Африки, которые, повидимому, готовы при малейшем поощрении США развернуть движение за отделение от Франции. В это движение они постараются вовлечь Алжир, Тунис и Марокко. Если когда-нибудь эти страны выйдут из Французского союза и согласятся с опекой США, то это затронет и создаст серьезную угрозу британскому господству в Гамбии, Сьерре-Леоне, Нигерии, Того и на Золотом Берегу, которые непосредственно граничат с французской Западной Африкой.

Для того, чтобы устранить эту опасность, английское правительство вело летом 1948 года переговоры с Францией о координации политической и административной деятельности обеих стран в Африке. Основной целью этой деятельности, по мнению англичан, должно быть ограничение американского проникновения на эти территории. Англо-французские переговоры продолжались несколько месяцев, и лишь в конце декабря 1948 года было заключено соглашение. Это соглашение сводится к тому, что английские и французские колониальные владения должны развиваться параллельно. Кроме того, предусматривается создание совместной англо-французской администрации для координации деятельности обеих стран в колониях и использования экономических ресурсов африканских колоний.

АМЕРИКАНЦЫ ПРИБИРАЮТ К РУКАМ АЭРОДРОМЫ ИТАЛИИ

РИМ, 7 февраля. (ТАСС). Агентство АНСА сообщает, что американская авиатранспортная компания «Транскэнтинентэл энд Уэстерн эйруэйс корпорейшн» (ТУЭ) в настоящее время реконструирует аэропорты в Мальпенса в районе Бусто Арсицио (около Милана) и в Орио (около Бергамо), чтобы превратить их в центры и базы для своих авиалиний, связывающих Западную Европу с Ирландией и Нью-Йорком — на западе и Афинами, Каиром и Бомбеем — на востоке. Американцы модернизируют все сооружения в аэропорту Мальпенса с тем, чтобы обеспечить ночную посадку самолетов и организовать быструю связь с Миланом.

Для благоустройства этих аэродромов американская компания использует свой технический персонал и собственные самолеты, доставляющие нужные материалы из-за границы.

Стахановские „четверги" газеты „Кузбасс"

КИСЕЛЕВСК

Забойщик может быть слесарем, машинистом и взрывником

С беседой на такую тему выступит на встрече с забойщиками Киселевского рудника инициатор совмещения профессий забойщик 6-й шахты треста «Кагановичуголь»

Василий ПЛАВИНСКИЙ

Лекцию консультирует инженер технического отдела треста «Кагановичуголь» Блюменфельд.

Встречу организуют редакция газеты «Кузбасс», Киселевский горком ВКП(б), горком профсоюза угольщиков и трест «Кагановичуголь»

Встреча состоится 10 февраля 1949 года в центральном клубе угольщиков города Киселевска.

ГЕРОЙ СОЦИАЛИСТИЧЕСКОГО ТРУДА ВСТРЕЧАЕТСЯ С ГОРНЯЦКОЙ МОЛОДЕЖЬЮ

По инициативе редакции газеты «Кузбасс» в Киселевске состоялась встреча Героя Социалистического Труда Василия Романовича Семыкина с молодыми горняками шахты № 3.

Василию Романовичу — 59 лет. Но он полон сил и бодрости. Мастер угля дал слово за пять лет выполнить норму десятилетки и с честью сдерживает свое обещание. В январе тов. Семыкин нарезал печи за троих.

Старый шахтер рассказал о своей жизни, о многозабойном методе работы в мелкой нарезке, о планах на будущее.

—Секрет моего успеха, — говорит тов. Семыкин, — в том, что я заботливо слежу за инструментом, использую все новое, что есть в горной практике.

Ветеран-шахтер подробно раз'яснял молодым нарезникам, как надо вести взрывные работы в печах.

Комсомольцы благодарили Василия Романовича. Забойщик тов. Родыч обещал Герою Социалистического Труда проходить в смену по два с половиной погонных метра основного штрека. Он придумал конструкцию роликового перехода для маневров вагонеток.

— Постараюсь быть таким, как вы, Василий Романович, сказал молодой шахтер.

Обязательства работать по-стахановски взяли лавщик тов. Гриценко, горный мастер тов. Браиловский и другие.

ГИДРОМОНИТОР — НА ОТКРЫТЫХ РАБОТАХ

КИСЕЛЕВСК. (Корр. «Кузбасса»). Чтобы вскрыть угольный пласт на открытых разработках, требуются дорогостоящие экскаваторы, много горючего и несколько десятков рабочих. Все это удорожает уголь.

На Киселевском руднике решили вскрыть пласт более экономными средствами — применением гидромонитора. Гидромонитор на угольных разрезах Кузбасса внедряется впервые.

Угольные пласты Абинской свиты — самые крупные в Киселевском месторождении. Торец пласта Мощного расположен на глубине шести метров. Земляной покров состоит из слабого грунта, поэтому решили его убрать не машинами, а гидромониторами с напорным гидротранспортером. Таким образом размытая земля из забоя будет удаляться землесосами.

Мощность монитора — 50 кубометров в час. Обслуживать его и землесосы будут специальные рабочие треста.

Проектные работы по вскрытию пласта монитором трест «Кагановичуголь» ведет совместно с трестом «Гидромеханизация».

Гидромонитор удешевит себестоимость угля. Первый уголь с Абинского разреза решено получить ко Дню шахтера.

ЛИТЕРАТУРНАЯ «СРЕДА»

На очередной литературной «среде» Кемеровского областного литоб'единения при редакции газеты «Кузбасс» обсуждались итоги работы молодых прозаиков Кузбасса в 1948 году и задачи на 1949 г.

Тема Кузбасса и особенно тема шахтерского труда не заняла еще центрального места в творчестве молодых прозаиков Кемеровской области.

Лучшим произведением кемеровцев, созданным на местном материале, является роман А. Волошина «Земля кузнецкая». Автор умело и правдиво показал людей шахты в послевоенный период, борьбу нового с отживающим, старым, формирование шахтерских характеров.

Несколько рассказов о горняках написал в прошлом году В. Дубский и другие начинающие авторы.

Но эти рассказы, так же как и роман А. Волошина, не лишены недостатков.

На литературной «среде» В. Алексеев прочел вторую часть поэмы о первооткрывателе кузнецкого угля, казачьем сыне Михаиле Волкове.

С новыми стихами выступили К. Фурнье и М. Небогатов.

Сегодня, 9 февраля, участники «литсреды» заслушают творческий отчет Ивана Сокола.

ШАХМАТНО-ШАШЕЧНЫЙ ТУРНИР НА ШАХТЕ

На шахте имени Сталина в Прокопьевске начался розыгрыш на первенство шахты по шахматам.

В общешахтовом шахматном турнире участвует 24 человека. Среди участников турнира — рядовые рабочие, инженеры, техники, служащие шахты. С первых игр в лидеры турнира выдвинулся молодой токарь электроцеха комсомолец Печенев. Из шести сыгранных партий он выиграл четыре. Хорошо проводят свои игры инженеры Милованов и Тусюк.

Одновременно на шахте проходит шашечный турнир, в котором участвуют 12 лучших шашистов. В этом турнире выделяются горные мастера Мальцев и Палехин.

Ответственный редактор А. БАБАЯНЦ

Кинотеатр „МОСКВА" с 10 февраля

новый звуковой художественный фильм

СУД ЧЕСТИ

Сеансы: в 10, 12, 2, 4, 6, 8, 10 часов.
Принимаются заявки на билеты.

В ТЕАТРАХ И КИНО:

ОБЛДРАМТЕАТР.
9 февраля — «Без вины виноватые».
10 февраля — «Сказка о правде».
11 февраля — «Без вины виноватые».
Начало спектаклей в 8 час. вечера. Касса работает с 1 ч. дня.

ОБЛАСТНОЙ ТЕАТР МУЗКОМЕДИИ (клуб коксохимзавода). 10, 12 и 13 февраля — премьера «Сильва» с участием засл. арт. Уз. ССР Мацевич С. Л. и Адрианова А. М. 13 февраля днем (по уменьшенным ценам) «Свадьба в Малиновке» с участием засл. арт. Уз. ССР Адрианова А. М. Начало вечерних спектаклей в 8 час. 30 мин., дневного — в 1 час. Билеты продаются.

КИНОТЕАТР «МОСКВА». 9 февраля. Большой зал — «Веселые ребята». Сеансы: 10, 12, 2. «Моцарт». Сеансы: 4, 6, 8, 10. Малый зал — «Двойники». Сеансы: 11, 1, 3, 5, 7, 9, 10-30. Малый зал с 10 февраля. «Каменный цветок». Сеансы: 11, 1, 3. «Андалузские ночи». Сеансы: 5, 7, 9, 10-30.

Кемеровское областное товарищество художников имеет в большом выборе:

ПОРТРЕТЫ, КАРТИНЫ, СКУЛЬПТУРУ,

а также принимает всевозможное оформление клубов, красных уголков. Заключает договоры с торгующими организациями на сбыт продукции. Цены на продукцию снижены.
Кемерово, Советская, № 95, телеф. 19-30.

Кемеровский учкомбинат «ГЛАВАВТОТРАНСКАДРЫ» об'являет, что курсы автомехаников с отрывом от производства открываются с 15 февраля. Лицам, зачисленным на курсы, а также желающим поступить — явиться к 9 часам утра в учебную часть комбината.
Здесь же производится прием на курсы шоферов с отрывом и без отрыва от производства.
Адрес: Кемерово, Соцгород. 9.

Дадим стране больше кожсырья высокого качества!

Подворный забой скота в радиусе деятельности скотоубойных пунктов запрещен законом. Убой производят скотоубойные пункты «Заготживсырье» и потребкооперации.

Свиная шкура — ценное сырье для нашей кожевенной промышленности. Опалка-ошпарка свиных шкур запрещена.

При забое скота на скотоубойных пунктах вы получите хорошо разделанное мясо, а за сданную шкуру приобретете больше кожтоваров.

За свиную шкуру 1 и 2 сортов более 4 килограммов парного веса, сданную в госзакуп, владелец может приобрести кожтоваров на 120 процентов от стоимости шкуры. Все шкуры засчитываются в счет выполнения плана мясопоставок.

Хозяйства, привлекаемые к обязательной поставке свиных шкур, после выполнения плана могут приобрести кожтоваров на 260 процентов от стоимости шкуры.

За сданную шкуру крупного рогатого скота первого сорта весом 25 килограммов хозяйство может приобрести по государственным ценам полный набор кожтоваров на сапоги, а за шкуру 4 сорта (брак) — только одну пару подошв или одну пару передов.

Забой скота производите только на скотоубойных пунктах.

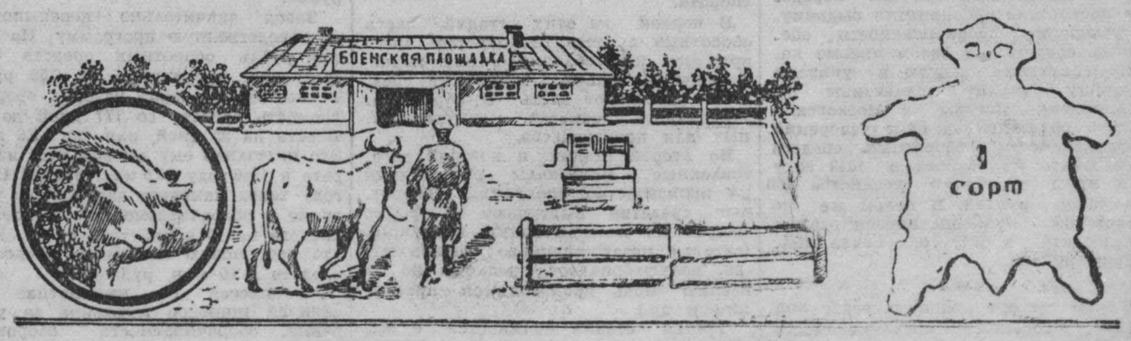

КЕМЕРОВСКАЯ ОБЛАСТНАЯ КОНТОРА «ЗАГОТЖИВСЫРЬЕ».

Адрес редакции и издательства: г. Кемерово, ул. Сталина, № 74. Телефоны: ответственного редактора — 2-24; зам. редактора — 4-85; отв. секретари — 2-53, ночного дежурного — 1-21; отделов промышленности, транспорта и угольного — 2-37 и 15-36; сельскохозяйственного и культурно-бытового — 4-57; отдела писем трудящихся — 11-52; прием информаций — 17-28; директора типографии — 3-96; отдела об'явлений — 14-21

ЯП 00544. г. Кемерово, гип. газ. «Кузбасс». Тираж 65.000. Заказ № 790.