Пролетарии всех стран, соединяйтесь!

Кузбасс

Орган Кемеровского обкома и горкома ВКП(б) и областного Совета депутатов трудящихся

№ 223 (6724). | ВОСКРЕСЕНЬЕ, 13 НОЯБРЯ 1949 г. | Цена 20 коп.

СЕГОДНЯ В НОМЕРЕ:

1 СТРАНИЦА

Передовая — Забота о семенах — забота о будущем урожае.

Кемеровские азотчики выполнили пятилетку.

Трудящиеся Кузбасса изучают доклад товарища Маленкова.

2 СТРАНИЦА

Приветственные телеграммы из-за границы по случаю 32-й годовщины Великой Октябрьской революции товарищам И. В. Сталину и Н. М. Швернику.

К 70-летию товарища Сталина завершим ремонт тракторов.

В. Данилевский — Талантливый русский механик. (К столетию со дня рождения В. И. Калашникова).

3 СТРАНИЦА

Прием у председателя Советской Контрольной Комиссии в Германии генерала армии В. И. Чуйкова.

Заявление председателя Советской Контрольной Комиссии в Германии генерала армии В. И. Чуйкова в связи с образованием Советской Контрольной Комиссии в Германии.

Речь Отто Гротеволя на приеме у председателя Советской Контрольной Комиссии в Германии генерала армии В. И. Чуйкова 11 ноября.

Очередной номер газеты «За прочный мир, за народную демократию!».

4 СТРАНИЦА

В странах народной демократии.

Окончание совещания министров иностранных дел США, Англии и Франции.

Новая провокация греческих монархо-фашистов на албанской границе.

ЗАБОТА О СЕМЕНАХ—ЗАБОТА О БУДУЩЕМ УРОЖАЕ

Славными производственными победами отметили труженики кузбасской деревни 32-ю годовщину Великой Октябрьской социалистической революции. Колхозники, работники МТС и совхозов ознаменовали этот всенародный праздник успешным окончанием сельскохозяйственного года, выполнением своих социалистических обязательств по сверхплановой сдаче хлеба государству.

В результате постоянной помощи большевистской партии, Советского правительства и лично товарища Сталина, хлеборобы Кузбасса в нынешнем завершающем году послевоенной сталинской пятилетки одержали замечательную победу — вырастили и убрали богатый урожай, досрочно рассчитались по поставкам зерна государству и дали любимой Родине более 3 миллионов пудов сверхпланового хлеба.

Успехи колхозного крестьянства велики. Но неизменным законом советского общества является неукротимое движение вперед. Центральный Комитет Всесоюзной Коммунистической партии (большевиков) в призывах к 32-й годовщине Великой Октябрьской социалистической революции поставил перед тружениками сельского хозяйства задачи: умножать успехи социалистического земледелия и животноводства, создавать обилие продовольствия для населения и сырья для промышленности.

Важнейшим условием в борьбе за новый, еще более высокий под'ем урожайности зерновых культур, овощей и картофеля являются семена. От своевременной засыпки семенных фондов, от высокого качества семенного материала будет зависеть успех будущего сельскохозяйственного года. Определяя пути дальнейшего развития социалистического земледелия, товарищ Сталин еще на XVII с'езде партии говорил: «Одной из очередных задач сельского хозяйства является введение правильных севооборотов, расширение чистых паров и улучшение семенного дела по всем отраслям земледелия».

Передовые районы, колхозы и совхозы, руководствуясь указаниями товарища Сталина, проявляют хозяйскую заботу о семенах и добиваются замечательных успехов в выращивании богатых урожаев. Колхозы Промышленовского района в результате создания собственных семенных фондов и перехода на сплошные сортовые посевы получили в нынешнем году высокий урожай. Это позволило им досрочно выполнить первую колхозную заповедь — во-время рассчитаться с государством, сдать сверх годового плана более 200 тысяч пудов зерна, засыпать семенные фонды только сортовыми семенами и выдать авансом на трудодни колхозникам по 4—5 килограммов хлеба.

Большевистскую заботу о семенах проявляют колхозники Кемеровского, Итатского и Мариинского районов. Выполнив свои социалистические обязательства по сверхплановой сдаче хлеба государству, хлеборобы этих районов успешно решают и вторую колхозную заповедь — засыпку семенных фондов отборными сортовыми семенами.

Но есть еще районы и колхозы, где созданию собственных семенных фондов и переходу на сплошные сортовые посевы не уделяют должного внимания. Чем, как не беззаботным отношением к судьбе будущего урожая, можно об'яснить неудовлетворительную работу по засыпке семян в колхозах Яшкинского, Гурьевского и Тисульского районов? В Яшкинском районе, например, многие колхозы еще не закончили обмолот зерна, собранного с семенных участков. Во многих колхозах Гурьевского и Топкинского районов семенное зерно лежит на токах и под навесами, не сортируется и не закладывается на зимнее хранение.

Партийные, советские и сельскохозяйственные органы должны взять под свой неослабный контроль работу по засыпке семенных фондов, не успокаивать себя средними цифрами, а добиваться, чтобы каждый колхоз и совхоз засыпал семена на всю площадь ярового сева будущего года.

В нынешнем году следует обратить особое внимание на засыпку сортовых семян районированных сортов. Февральский Пленум ЦК ВКП(б) потребовал от партийных, советских и сельскохозяйственных органов перейти в 1949 году на посев сплошными сортовыми, районированными семенами. Многие колхозы области в нынешнем году не справились с выполнением этой важнейшей хозяйственно-политической задачи. Долг всех руководителей партийных и советских организаций принять немедленные меры к тому, чтобы обеспечить проведение весеннего сева будущего года только сортовыми, районированными высокоурожайными семенами.

Неблагоприятные метеорологические условия нынешней осени создали дополнительные трудности в засыпке семенных фондов. Во многих колхозах области семена имеют повышенную влажность и требуют дополнительной сушки и подработки. Эта важная работа должна быть проведена в ближайшее время. Нельзя допустить, чтобы семенное зерно не очищалось от сорняков и мусора, не просушивалось, так как это грозит гибелью многих тысяч пудов семенного материала.

Совет Министров СССР и ЦК ВКП(б) в постановлении «Об обеспечении колхозов собственными семенами» возложили личную ответственность за своевременную засыпку семенных фондов в размерах, обеспечивающих план весеннего и осеннего сева, а также необходимых для расширения посевов: по колхозам — на председателей колхозов, по районам — на первых секретарей райкомов партии и председателей райисполкомов. Этим же постановлением партии и правительства было установлено, что только те колхозы и районы будут считаться успешно справившимися с выполнением плана хлебозаготовок и сельскохозяйственных работ, которые обеспечили себя семенами для выполнения полностью плана весеннего и осеннего сева, не обращаясь за семенной ссудой к государству.

Это указание партии и правительства должно неуклонно выполняться. Каждый колхоз, каждый район обязан в ближайшие дни закончить засыпку семенных фондов. В этом важном государственном деле особая роль принадлежит агрономам МТС и райсельхозотделов. Они обязаны взять под свой повседневный контроль засыпку семенных фондов, работу по своевременному обмену рядовых семян на сортовые.

Доклад товарища Маленкова о 32-й годовщине Великой Октябрьской социалистической революции воодушевил тружеников кузбасских полей на новые трудовые подвиги во славу нашей любимой Родины. В колхозах и совхозах развернулось социалистическое соревнование за образцовую подготовку к новому сельскохозяйственному году. Центральное звено в этой подготовке — забота о семенах, об основе будущего, еще более высокого урожая.

В секретариате ВЦСПС

Секретариат ВЦСПС обязал комитеты профсоюзов рабочих совхозов, рабочих и служащих МТС и земельных органов, а также и других профсоюзов, об'единяющих работников совхозов и подсобных хозяйств, оказать всемерную помощь директорам предприятий в своевременном проведении капитального ремонта тракторных и комбайновых моторов, тракторов, комбайнов и других сельскохозяйственных машин.

Профсоюзные организации должны возглавить социалистическое соревнование рабочих, инженерно-технических работников, трактористов, комбайнеров, бригадиров тракторных бригад и механиков за выполнение в установленные сроки при высоком качестве осенне-зимнего ремонта.

(ТАСС).

Строительство школ в Российской Федерации

Министерство жилищно-гражданского строительства РСФСР должно в будущем году построить в городах и рабочих поселках Российской Федерации около ста зданий для новых школ. Подготовительные работы к их сооружению уже начались. Фундаменты школьных зданий закладываются в Сталинграде, Воронеже, Хабаровске и других городах. Красивые многоэтажные здания начальных и средних школ будут воздвигнуты в Москве, Ленинграде, Ростове-на-Дону, Куйбышеве, Курске, Калинине, Челябинске, Свердловске и других крупнейших индустриальных центрах.

(ТАСС).

ПРИЕМ ПРЕДСЕДАТЕЛЕМ ПРЕЗИДИУМА ВЕРХОВНОГО СОВЕТА СССР Н. М. ШВЕРНИКОМ ГЛАВЫ ДИПЛОМАТИЧЕСКОЙ МИССИИ ГЕРМАНСКОЙ ДЕМОКРАТИЧЕСКОЙ РЕСПУБЛИКИ г. Р. АППЕЛЬТА

11 ноября в Кремле Председатель Президиума Верховного Совета СССР Н. М. Шверник принял Главу дипломатической миссии Германской Демократической Республики г. Р. Аппельта, вручившего Н. М. Швернику письмо Президента Германской Демократической Республики Вильгельма Пика о назначении г. Р. Аппельта Главой дипломатической миссии Германской Демократической Республики при Правительстве Союза ССР.

Г-на Аппельта сопровождали Советник Миссии г. М. Вольф и 1-й Секретарь Миссии г. И. Шутц, которые были представлены Н. М. Швернику Главой дипломатической миссии.

При вручении письма Президента Германской Демократической Республики присутствовали Заместитель Министра Иностранных Дел СССР В. А. Зорин и Секретарь Президиума Верховного Совета СССР А. Ф. Горкин.

(ТАСС).

Кемеровские азотчики выполнили пятилетку

ТРИ КРУПНЫХ ПОБЕДЫ

Директор завода Н. П. СОРОКИН

Коллектив Кемеровского азотно-тукового завода в четвертом году послевоенной сталинской пятилетки одержал три крупных производственных победы. В канун Октябрьского праздника, 6 ноября, завод досрочно выполнил план послевоенной пятилетки по выпускаемой продукции. Недавно наше предприятие полностью перешло на выпуск неслеживающихся удобрений для сельского хозяйства, и эти удобрения признаны лучшими в стране по качеству. Многое сделано на заводе по улучшению использования оборудования, и здесь выделяется законченная нами работа по использованию тепла, отходящего в процессе производства.

Эти успехи — результат широко развернувшегося на заводе социалистического соревнования. Вначале мы по почину москвичей развернули борьбу за досрочное выполнение пятилетки по уровню производства, и она помогла нам за 10 месяцев нынешнего года выработать вдвое больше продукции, чем в предвоенном, 1940 году. На заводе 75 человек выполнили свои пятилетние нормы, а такие стахановцы, как токарь тов. Писаревский и слесарь тов. Осипов, заканчивают вторую пятилетнюю норму.

В улучшении качества удобрений для колхозных полей сыграло роль соревнование, начатое по почину А. Чутких. У нас 34 бригады и смены носят звание коллективов отличного качества. Смены В. Нещева — в цехе № 3 и Ф. Прохоренко — в цехе № 6-12 на протяжении нескольких месяцев работают без брака.

По новому патриотическому почину трудящихся 88 московских предприятий, о котором страна узнала в предпраздничные дни, мы решили и впредь интенсифицировать работу существующего оборудования. Начали пересчет всех профилей цехов, выясняем, где можно поставить дополнительное оборудование без расширения цеховых площадей, что надо сделать для роста мощности завода.

Сейчас мы ведем борьбу за досрочное выполнение годового плана к 21 декабря — дню рождения великого Сталина. Каждый рабочий и служащий нашего завода стремится выполнить это обязательство также досрочно. Лишние тонны высококачественных удобрений для социалистического сельского хозяйства позволят нашему государству еще более высокими темпами развивать все отрасли народного хозяйства страны, обеспечить дальнейший под'ем благосостояния и культуры народов СССР.

Машинист-многоагрегатник Н. А. Садов достиг лучших в цехе № 1 показателей по качеству. Перевыполняя нормы, он давно не имел случаев брака в работе.

Снимок И. Иванова.

Возрос авторитет заводской парторганизации

Парторг ЦК ВКП(б) на заводе Д. Я. МЕЛЬНИКОВ

Партийная организация орденоносного азотно-тукового завода с первого года послевоенной сталинской пятилетки возглавила соревнование за дальнейший рост производства. Вдохновляющее слово коммунистов вызывало у азотчиков новый под'ем творческой энергии, звало их на претворение в жизнь величественной программы развития народного хозяйства страны социализма, начертанной в исторической речи товарища Сталина 9 февраля 1946 года.

Наша партийная организация мобилизовала заводской коллектив на решение таких важных народнохозяйственных задач, как рост общей культуры производства, увеличение выпуска для колхозных полей высококачественных удобрений, снижение их себестоимости. В нынешнем году только в одном цехе № 1 нашего энергоемкого производства сбережено свыше 2,5 миллиона киловатт-часов электроэнергии, мощность существующего заводского оборудования возросла почти на 15 процентов.

Помимо регулярных партийных собраний в цехах и на участках с постановкой производственных вопросов, мы ежегодно проводили заводские партийно-технические конференции. На этих конференциях были всесторонне обсуждены первоочередные производственные проблемы и намечены пути их решения.

Решения партийных собраний и партийно-технических конференций мы изодня в день пропагандировали на производственных участках. Здесь на помощь были призваны и наглядная агитация и устная агитация. 250 агитаторов в бригадах чуть ли не ежесменно проводят среди рабочих беседы на политические темы, которые связывают с насущными задачами производства. Еженедельно в цехах коммунисты делают обзоры международного положения и событий в СССР.

Коммунисты завода — вожаки масс, они всегда показывают образцы социалистического труда. У нас нет ни одного коммуниста, не выполняющего производственных заданий. Они все значительно перекрывают нормы. Таковы аппаратчики тов. Кобелев и партгруппорг тов. Зайцев, слесарь тов. Алтухов, знатный бригадир Петр Данилович Перегудов.

Большое внимание мы уделяем повышению политического кругозора азотчиков. Для руководства политшколами и кружками сети партпросвещения подобрали подготовленных пропагандистов, оборудовали удобные помещения, достали наглядные пособия.

Все это значительно повысило в заводском коллективе авторитет нашей партийной организации. Азотчики привыкли видеть в лице коммунистов инициаторов борьбы за новые успехи предприятия. Центральный Комитет ВКП(б) в призывах к 32-й годовщине Октября определил задачи борьбы трудящихся Советского Союза за дальнейшее развитие нашей Родины, за построение коммунизма. Большевистская партия призывает еще шире развернуть социалистическое соревнование, и партийная организация нашего орденоносного завода считает своим первейшим долгом выполнить эти указания.

В полтора раза перевыполняет задания по ремонту машин бригада П. М. Ольшанникова. Отличное состояние оборудования позволило коллективу цеха № 5 добиться победы в предоктябрьском соревновании.

На снимке (слева направо): механик отделения И. С. Беспалов, слесарь А. С. Веремеев и бригадир П. М. Ольшанников.

Снимок И. Иванова.

Свой опыт передаю молодежи

Аппаратчик-многоагрегатник В. П. ЗАЙЦЕВ

У нас в цехе утвердилась хорошая традиция: кадровики завода, подкрепляя свое мастерство повышением теоретических знаний, передают многолетний производственный опыт молодежи. Я сам работаю на Кемеровском азотно-туковом заводе уже второй десяток лет, знаю каждый винтик в машинах, на которых работаю, но про учебу не забываю. Хожу на курсы, читаю технические книги.

Сроднился с заводом и эту любовь к предприятию стремлюсь привить молодежи. В газете «Кузбасс» в прошлом году писали о том, что я начал работать на двух аппаратах. Теперь многоагрегатниками стали почти все аппаратчики цеха.

Я работаю на коксовых аппаратах. Но недавно я изучил и воздушные аппараты и теперь, когда необходимо, работаю на разнохарактерном оборудовании. Снова в цехе появились мои ученики.

Не держат при себе производственных «секретов» и другие наши кадровики. Вот старейший бригадир слесарей, коммунист Петр Данилович Перегудов вырастил целую плеяду замечательных ремонтников. Его бригада неоднократно завоевывала первенство в соревновании.

Делясь с молодежью производственными навыками, провожу с нею и беседы на политические темы, приучаю более глубоко ценить свой труд. Как к парторгу группы, многие азотчики привыкли обращаться ко мне с разными вопросами и всегда я стремлюсь подсказать им правильное, большевистское решение. Иначе и не может быть — у нас крепкий коллектив, единые цели и поэтому завод добился такой крупной победы. Производственные отношения в советском обществе основаны не на принципах эксплоатации и конкуренции, как в странах капитала, а на основе творческого содружества и социалистического соревнования. Поэтому трудовые успехи вызывают у азотчиков новый прилив инициативы.

Каждый стал новатором производства

Начальник цеха Л. А. ФЕДОРОВ

Наш цех является передовым на заводе. Лидером соревнования за досрочное завершение послевоенной сталинской пятилетки он стал благодаря патриотизму рабочих, инженеров и техников. Каждый у нас стремится быстрее и лучше сделать не только свою работу, но беспокоится также о выполнении производственных заданий своих товарищей, всей бригады, участка. Бьющая ключом инициатива, творческий труд советских людей, проявляющих социалистическую заботу о дальнейшем расцвете любимой Родины, раскрыли новые резервы у азотчиков для повышения производительности труда.

Приведу пример. В текущем году мы увеличили выпуск продукции, хотя число аппаратов и потребление электроэнергии у нас уменьшилось. Здесь сыграли большую роль изменения в технологическом процессе, которые внесли не только специалисты, но и стахановцы. Каждый в цехе стал новатором производства, и поэтому мощность существующего оборудования давно превысила проектную.

Выпускник Кемеровского коксохимического техникума Н. М. Вдовин был у нас мастером, а теперь — механик большого отделения. Он — активный рационализатор, сумел найти пути сокращения оборудования, не уменьшая выпуска продукции. Ему же принадлежит инициатива по улучшению воздушных аппаратов.

Все изменения в конструкции оборудования, которые продумал Вдовин, блестяще сделали такие ремонтники-новаторы, как помощник бригадира слесарей А. М. Богачков, выпускник школы ФЗО.

Процесс работы на переделанном оборудовании хорошо освоили члены комсомольско-молодежной бригады В. Т. Пучилова. Они быстро перенимают всякую инициативу передовиков Всесоюзного соревнования, все время совершенствуют методы труда. Подстать им новатор-машинист Анна Борисовна Егорова, которая третий год удерживает первенство в заводском соревновании по профессиям.

Таких примеров много. Поиски нового, борьба каждого рабочего за рост культуры своего производства и рождают наши успехи. Мы гордимся этими достижениями в деле строительства коммунизма и борьбы за мир. Но советским людям несвойственно успокаиваться на достигнутом. Коллектив нашего цеха продолжает совершенствовать технологию производства, ищет новые методы высокоэффективного социалистического труда.

Трудящиеся Кузбасса изучают доклад товарища Маленкова

Доклад товарища Маленкова на торжественном заседании Московского Совета 6 ноября 1949 года о 32-й годовщине Великой Октябрьской социалистической революции вызвал огромный политический и производственный под'ем у трудящихся сталинского Кузбасса. Повсеместно на шахтах и заводах, в советских учреждениях трудящиеся изучают доклад товарища Маленкова, давший глубокий и яркий анализ внутреннего и международного положения СССР.

Тысячи пропагандистов и агитаторов на собраниях, в беседах, на занятиях в кружках и политшколах раз'ясняют трудящимся содержание доклада.

Бюро Кемеровского обкома ВКП(б) приняло специальное постановление о глубоком изучении доклада товарища Маленкова во всех кружках и школах партийной и комсомольской сети политического образования.

* * *

Во всех цехах и сменах Кемеровского азотно-тукового завода агитаторы проводят беседы по докладу товарища Маленкова. Особенно хорошо проводят эту работу агитаторы 5-го цеха тт. Милованова и Пономарев, агитаторы 1-го цеха тт. Гталин, Тарасов и многие другие.

Во всех кружках и школах партийной и комсомольской сети просвещения проведены дополнительные занятия по изучению доклада товарища Маленкова.

* * *

Партбюро кемеровского завода «Карболит» 10 ноября провело семинар секретарей цеховых партбюро и парторганизаций по вопросу глубокого изучения доклада товарища Маленкова. В тот же день в большинстве цехов состоялись рабочие собрания и беседы агитаторов.

Рабочие и инженерно-технические работники завода в своих выступлениях полностью солидаризируются с товарищем Маленковым, который говорит, что «советские люди не хотят войны и сделают все возможное, чтобы предотвратить ее. Но пусть, однако, никто не подумает, что мы запуганы тем, что поджигатели войны бряцают оружием. Военные авантюры не сулят империалистам ничего иного, кроме катастрофы».

Особенно хорошо поставлена работа по раз'яснению доклада товарища Маленкова в цехе № 7. Здесь все 26 агитаторов во главе с секретарем парторганизации тов. Чулковым проводят беседы во всех бригадах и сменах.

В связи с изучением доклада товарища Маленкова, рабочие берут на себя новые, повышенные обязательства. Все цехи и завод в целом изо дня в день перевыполняют государственный план.

* * *

На всех шахтах Кемеровского рудника проходит широкое обсуждение и изучение доклада товарища Маленкова о 32-й годовщине Великого Октября. Горняки проявляют огромный интерес к докладу товарища Маленкова, в котором обобщаются успехи страны социализма, достигнутые под руководством великой партии Ленина—Сталина.

Партбюро шахты «Ягуновская» организовало обсуждение доклада товарища Маленкова во всех четырех сменах, охватив этими беседами почти всех горняков. Хорошо проводятся беседы агитаторов и на шахте «Бутовская».

Парторганизация шахты «Мазуровская» организовала массовый выход агитаторов в горняцкие общежития. Агитаторы провели беседы по докладу товарища Маленкова.

* * *

ОСИННИКИ. (Корр. «Кузбасса»). В партийной и комсомольской сети города Осинников состоялись дополнительные занятия, посвященные изучению доклада товарища Маленкова на торжественном заседании Московского Совета 6 ноября 1949 года.

Агитаторы читают доклад товарища Маленкова в раскомандировках, в горняцких общежитиях. 12 ноября городской комитет ВКП(б) провел 6 кустовых семинаров агитаторов по вопросу изучения доклада товарища Маленкова.

В связи с изучением доклада товарища Маленкова и приближением знаменательных дат — Дня Конституции и 70-летия со дня рождения товарища Сталина — на шахтах рудника наблюдается большой производственный под'ем. На собраниях угольщики берут на себя новые, повышенные социалистические обязательства.

Телеграмма Сун Цин-лин (г-жи Сунь Ят-сен), Заместителя Председателя Центрального Народного Правительства Китайской Народной Республики ГЕНЕРАЛИССИМУСУ ИОСИФУ СТАЛИНУ

В день годовщины Октябрьской Революции я, вместе со всем освобожденным народом, шлю Вам самые горячие поздравления. Как и Сунь Ят-сен, мы считаем, что с Октябрьской Революцией родилась надежда для человечества. Сунь Ят-сен и Мао Цзе-дун поняли, что только Советский Союз действительно желает, чтобы китайский народ добился освобождения. Наша нынешняя победа основывается на понимании этого. Тесное сотрудничество между двумя великими народами Китая и СССР, об установлении которого мечтал Сунь Ят-сен, теперь осуществилось. Проявлением такого сотрудничества был приезд в Китай делегации работников советской культуры, искусства и науки. Мы благодарны делегации за большую помощь в деле показа того, как нам итти по пути, впервые проложенному Советским Союзом в области строительства государства, поднятия жизненного и культурного уровня народа.

Да здравствует дружба, сплочение и сотрудничество между народами Китая и СССР!

СУН ЦИН-ЛИН.

НИКОЛАЮ ШВЕРНИКУ, ПРЕДСЕДАТЕЛЮ ПРЕЗИДИУМА ВЕРХОВНОГО СОВЕТА СССР

Москва.

От имени Президиума Народного Собрания Народной Республики Албании и от меня лично прошу Вас принять по случаю 32-й годовщины Великой Октябрьской Социалистической Революции наши поздравления и наши наилучшие пожелания в этот день праздника Великой Революции, отмечающего выдающуюся победу всего прогрессивного человечества. Мы от всего сердца присоединяемся к доблестным советским народам, желаем им новых успехов для победы мира и демократии и выражаем Генералиссимусу Сталину чувства нашей большой признательности за помощь и дружескую поддержку, которую он оказывает нашей стране.

Д-р ОМЕР НИШАНИ,
Председатель Президиума Народного Собрания Народной Республики Албании.

ПРЕДСЕДАТЕЛЮ ПРЕЗИДИУМА ВЕРХОВНОГО СОВЕТА СССР ГОСПОДИНУ ШВЕРНИКУ

Москва, Кремль.

По случаю 32-й годовщины Великой Октябрьской Социалистической Революции от имени народа Корейской Народно-Демократической Республики, Президиума Верховного Народного Собрания и от себя лично шлю Вам, многоуважаемый господин Председатель, и через Вас всему советскому народу, нашему освободителю, самые сердечные поздравления.

Октябрьская Революция, открывшая новую эру в истории человечества, ознаменовала коренной поворот в судьбах угнетенных народов мира и в судьбах колониальных и зависимых стран. Великое Советское государство, возникшее в результате Октябрьской Революции, принесло корейскому народу освобождение и обеспечило ему возможность строить независимую демократическую республику.

Наш народ торжественно отмечает годовщину Октябрьской Революции, как свой собственный праздник, как великий праздник трудящихся всего мира. В этот день мы от души благодарим советский народ за освобождение, за дружескую бескорыстную помощь в строительстве независимого демократического государства Кореи и желаем советскому народу дальнейших успехов в борьбе за мир и за процветание своей родины.

КИМ ДУ БОН,
Председатель Президиума Верховного Народного Собрания Корейской Народно-Демократической Республики.

ПРЕДСЕДАТЕЛЮ ПРЕЗИДИУМА ВЕРХОВНОГО СОВЕТА СССР НИКОЛАЮ МИХАЙЛОВИЧУ ШВЕРНИКУ

Москва, Кремль.

По случаю 32-й годовщины Великой Октябрьской Социалистической Революции прошу Вас и в Вашем лице народы Советского Союза принять от всего монгольского народа и от меня лично самые искренние поздравления.

В этот радостный праздник Советского Союза все свободолюбивые народы с горячей любовью и благодарностью обращают свой взор на великую Советскую социалистическую державу — сплот мира и безопасности во всем мире.

Выражаю сердечную безграничную благодарность дружественному советскому народу за постоянную, бескорыстную братскую помощь, благодаря которой наш народ добился свободы, независимости и небывалого под'ема экономики и культуры своей страны.

От всего монгольского народа и от себя лично от всей души желаю нашему великому другу — советскому народу новых замечательных успехов в его великом, созидательном труде на благо наших народов и всего прогрессивного человечества.

Председатель Президиума Малого Хурала МНР БУМАЦЕНДЕ.

ЕГО ПРЕВОСХОДИТЕЛЬСТВУ ГЕНЕРАЛИССИМУСУ СТАЛИНУ

Кремль.

По случаю 32-й годовщины Великой Октябрьской Революции прошу Ваше Превосходительство от имени государства Израиль и от меня лично принять наилучшие пожелания успехов Вашему Превосходительству и Правительству СССР, благополучия и счастья всем народам Советского Союза и осуществления чаяний лучшей части человечества обеспечить мир во всем мире. Будьте уверены, что еврейский народ, строящий свое государство, возрождающееся на своей исторической родине, никогда не забудет героической борьбы Советского Союза против нацистского врага, ни его верной помощи, оказанной в деле создания государства Израиль. Соблаговолите принять, Ваше Превосходительство, уверения в самом высоком уважении.

ДАВИД БЕН-ГУРИОН,
Премьер-Министр государства Израиль.

ГОСПОДИНУ ПРЕДСЕДАТЕЛЮ ПРЕЗИДИУМА ВЕРХОВНОГО СОВЕТА СОЮЗА СОВЕТСКИХ СОЦИАЛИСТИЧЕСКИХ РЕСПУБЛИК НИКОЛАЮ МИХАЙЛОВИЧУ ШВЕРНИКУ

Москва.

Ко дню празднования годовщины Великой Октябрьской Социалистической Революции прошу Вас, господин Председатель, принять мои искренние поздравления и пожелания полного благополучия народам могущественного Советского Союза.

Президент Финляндской Республики ПААСИКИВИ.

Телеграмма Президента Турецкой Республики

ЕГО ПРЕВОСХОДИТЕЛЬСТВУ ГОСПОДИНУ ШВЕРНИКУ, ПРЕДСЕДАТЕЛЮ ПРЕЗИДИУМА ВЕРХОВНОГО СОВЕТА СОЮЗА СОВЕТСКИХ СОЦИАЛИСТИЧЕСКИХ РЕСПУБЛИК

Москва.

По случаю национального праздника примите, господин Председатель, мои поздравления и пожелания процветания народам Советского Союза.

ИСМЕТ ИНЕНЮ.

ЕГО ВЫСОКОПРЕВОСХОДИТЕЛЬСТВУ ГОСПОДИНУ НИКОЛАЮ МИХАЙЛОВИЧУ ШВЕРНИКУ, ПРЕДСЕДАТЕЛЮ ПРЕЗИДИУМА ВЕРХОВНОГО СОВЕТА СОЮЗА СОВЕТСКИХ СОЦИАЛИСТИЧЕСКИХ РЕСПУБЛИК

Москва, СССР.

В связи с годовщиной революции 1917 года, мне доставляет удовольствие послать Вашему Превосходительству от имени мексиканского правительства и народа и моего собственного мои самые сердечные поздравления, а также мое искреннее пожелание возрастающего процветания Союза Советских Социалистических Республик и личного счастья Вашему Превосходительству.

МИГЕЛЬ-АЛЕМАН,
Президент Соединенных Штатов Мексики.

ЕГО ПРЕВОСХОДИТЕЛЬСТВУ ГОСПОДИНУ НИКОЛАЮ МИХАЙЛОВИЧУ ШВЕРНИКУ, ПРЕДСЕДАТЕЛЮ ПРЕЗИДИУМА ВЕРХОВНОГО СОВЕТА СОЮЗА СОВЕТСКИХ СОЦИАЛИСТИЧЕСКИХ РЕСПУБЛИК

Москва.

В день, когда Ваша страна отмечает новую годовщину революции, мне доставляет большое удовольствие передать Вашему Превосходительству мои искренние пожелания счастья Правительству и народу Союза Советских Социалистических Республик от имени аргентинского правительства и народа.

ХУАН ПЕРОН,
Президент Аргентины.

Телеграмма Королевы Голландии

ПРЕЗИДЕНТУ СОЮЗА СОВЕТСКИХ СОЦИАЛИСТИЧЕСКИХ РЕСПУБЛИК

Москва.

По случаю 7 ноября, я посылаю Вам, господин Президент, свои искренние пожелания счастья и процветания народам СССР.

ЮЛИАНА.

Телеграмма Президента Ливана

ЕГО ПРЕВОСХОДИТЕЛЬСТВУ ГОСПОДИНУ НИКОЛАЮ ШВЕРНИКУ, ПРЕДСЕДАТЕЛЮ ПРЕЗИДИУМА ВЕРХОВНОГО СОВЕТА СССР

Москва.

По случаю национального праздника 32-й годовщины Великой Октябрьской Социалистической Революции я счастлив послать Вашему Превосходительству мои и ливанского народа пожелания благополучия Вам лично и процветания русскому народу.

БЕШАРА ХАЛИЛ ЭЛЬ ХУРИ.

ЕГО ПРЕВОСХОДИТЕЛЬСТВУ ГОСПОДИНУ НИКОЛАЮ ШВЕРНИКУ, ПРЕДСЕДАТЕЛЮ ПРЕЗИДИУМА ВЕРХОВНОГО СОВЕТА СОЮЗА СОВЕТСКИХ СОЦИАЛИСТИЧЕСКИХ РЕСПУБЛИК

Москва.

В эту новую годовщину национального советского праздника мне доставляет большое удовольствие передать Вам мои поздравления и пожелать процветания и счастья русскому народу.

КАРЛОС ПРИО СОКАРРАС,
Президент Республики Куба.

ЦЕНТРАЛЬНОМУ КОМИТЕТУ ВСЕСОЮЗНОЙ КОММУНИСТИЧЕСКОЙ ПАРТИИ (большевиков)

Москва.

Дорогие товарищи!

По случаю 32-й годовщины Великой Октябрьской Социалистической Революции шлем вам от имени Социалистической единой партии Германии и всего немецкого рабочего класса сердечные поздравления и боевой привет.

32-я годовщина всемирно-исторической победы славной партии большевиков под руководством Ленина и Сталина имеет величайшее значение и для немецкого народа.

7 ноября 1949 года исполняется месяц со дня образования Германской демократической республики. Отмечая годовщину Великой Октябрьской Революции и вашего славного 32-летнего пути, немецкий народ преисполнен чувства глубокой благодарности за вашу великодушную помощь, которую вы оказали немецкому народу. В свете этой вашей мудрой политики борьбы за мир, демократию и национальную независимость немецкий народ начинает все больше понимать международное значение Великой Октябрьской Социалистической Революции.

Для немецкого рабочего класса и его авангарда — Социалистической единой партии Германии этот всемирно-исторический праздник является стимулом и обязательством, сохраняя верность непобедимому учению Ленина и Сталина, выполнить великую задачу по демократическому об'единению всей Германии и по превращению ее в прочный оплот мира в сердце Европы.

Силу, ясность и уверенность дает нам на этом пути великий пример авангарда мирового пролетариата — Коммунистическая партия Советского Союза и наш великий учитель и друг Сталин.

Честь и слава вам, товарищи, на вашем историческом пути к высотам коммунизма.

От имени Центрального правления СЕПГ
ВИЛЬГЕЛЬМ ПИК,
ОТТО ГРОТЕВОЛЬ.

ЦК ВКП(б) ТОВАРИЩУ СТАЛИНУ

Москва, Кремль.

Центральный Комитет КП Финляндии поздравляет Вас и ЦК ВКП(б) с 32-й годовщиной Великой Октябрьской Социалистической Революции и выражает свою глубокую благодарность большевистской партии и народам СССР за героическую и самоотверженную борьбу за свободу народов, за дело социализма и мира.

Пожелаем Вам и всей большевистской партии новых успехов в деле строительства коммунистического общества.

Мы уверены, что руководимая Вами борьба за мир завершится победой во всем мире.

ЦК КП Финляндии —
ЭЙМО ААЛТОНЕН, ВИЛЛЕ ПЕССИ.

ЦЕНТРАЛЬНОМУ КОМИТЕТУ ВСЕСОЮЗНОЙ КОММУНИСТИЧЕСКОЙ ПАРТИИ (большевиков)

Москва.

Дорогие товарищи!

В день 32-й годовщины Великой Октябрьской Социалистической Революции шлем горячие товарищеские поздравления славной Всесоюзной Коммунистической партии (большевиков), советскому народу-победителю и его великому вождю и учителю, любимому товарищу Сталину.

Бессмертное дело и борьба великой партии Ленина и Сталина будут всегда служить ярким примером для трудящихся всего мира, а также для Коммунистической партии Чехословакии и всего чехословацкого народа, идущих по пути к социализму.

В день 32-й годовщины Великой Октябрьской Социалистической Революции мы вновь подчеркиваем, что наш путь к социализму и лучшему будущему нашего народа стал возможным благодаря победе Октябрьской Социалистической Революции и что единственной гарантией этого пути является крепкий и нерушимый братский союз с Советским Союзом, оплотом мира и прогресса во всем мире, и с передовым отрядом советского народа — Всесоюзной Коммунистической партией (большевиков).

Да здравствует международное сотрудничество коммунистических и рабочих партий во главе с Всесоюзной Коммунистической партией (большевиков).

Да здравствует славная партия Ленина и Сталина, ведущая Советский Союз к победе коммунизма!

Да здравствует лучший друг нашего народа, мудрый учитель трудящихся всего мира, гениальный продолжатель дела Маркса, Энгельса, Ленина — товарищ Сталин!

Центральный Комитет Коммунистической партии Чехословакии.

ЦЕНТРАЛЬНОМУ КОМИТЕТУ ВСЕСОЮЗНОЙ КОММУНИСТИЧЕСКОЙ ПАРТИИ (большевиков)

Москва.

От имени Коммунистической партии Испании и испанского народа посылаем вам наши поздравления и братский привет в день 32-й годовщины Великой Октябрьской Социалистической Революции.

Пример героической борьбы большевиков, великого Ленина и великого Сталина, которые привели рабочий класс к победе на одной шестой части мира, вдохновляет коммунистов нашей страны в борьбе против франкистской тирании, за демократическую республику. Мы стремимся следовать по славному пути большевистской партии, учась у нее, так как только путь Ленина и Сталина может привести рабочий класс к победе.

В эту годовщину особо поздравляем вождя и учителя мирового пролетариата товарища Сталина, которому от всего сердца желаем долгой жизни на благо народов СССР и всего трудящегося человечества.

По этому случаю мы хотим также подтвердить активную солидарность нашей партии и нашего народа с твердой и последовательной политикой мира, которую проводит Советский Союз, чтобы спасти мир от ужасов новой войны.

Да здравствует 32-я годовщина Великой Октябрьской Социалистической Революции!

Да здравствует великая Всесоюзная Коммунистическая партия (большевиков)!

Да здравствует великий Сталин!

ЦК КП Испании.

КОММУНИСТИЧЕСКОЙ ПАРТИИ СОВЕТСКОГО СОЮЗА

Москва.

С большой радостью поздравляем народ, Коммунистическую партию Советского Союза и их вождя Сталина по случаю тридцать второй годовщины Октябрьской Революции. Ваша победа в 1917 г. явилась маяком и путеводной звездой для всего человечества. С тех пор миллионы людей избавились от империализма. Никогда еще не был столь очевидным контраст между умирающим капиталистическим миром и блестящими успехами социализма, как в настоящее время. Мы приветствуем вас — авангард мира, социализма и демократии, испытывая твердую уверенность в окончательной победе.

От имени Коммунистической партии Голландии ГЕРБЕН ВАГЕНААР.

Телеграмма Центрального Комитета Коммунистической партии Бельгии

МОСКВА

ЦЕНТРАЛЬНЫЙ КОМИТЕТ ВКП(б)

Центральный Комитет Коммунистической партии Бельгии шлет Центральному Комитету Всесоюзной Коммунистической партии (большевиков) в связи с 32-й годовщиной Октябрьской Революции свой братский привет и выражает ему свое глубокое восхищение. Он видит, что коммунистическая партия, будучи великой силой, под гениальным руководством Ленина и Сталина дала возможность советскому народу полностью освободиться от капиталистического гнета, сделала его способным сыграть решающую роль в разгроме гитлеровского фашизма, является душой великолепного под'ема, превратившего менее чем через пять лет после окончания второй мировой войны СССР в первую папию мира и основу антиимпериалистического лагеря мира. Он приветствует ее как руководителя, освещающего пролетариату всего мира путь к социализму, и как партию, огромный опыт и постоянно повышаемая бдительность которой дали возможность прогрессивным силам всего мира достигнуть в короткий срок важных успехов и уверенно устранять врагов, которые просачиваются в их ряды.

Да здравствует Советский Союз — оплот мира!

Да здравствует Всесоюзная Коммунистическая партия (большевиков)!

Да здравствует товарищ Сталин!

ИОСИФУ ВИССАРИОНОВИЧУ СТАЛИНУ

Москва, Кремль.

В день 32-й годовщины Великой Октябрьской Социалистической Революции шлем Вам наш пламенный, боевой привет.

Беспрерывный рост мощи Советского Союза — великой страны, знаменосца мира, дружбы народов и коммунизма — внедряет в сердцах трудящихся нашей страны уверенность и надежду на успешный исход нашей борьбы за мир, за действительно независимый демократический Израиль и за счастье нашего народа.

Да здравствует 32-я годовщина Великой Октябрьской Социалистической Революции!

Да здравствует Советский Союз!

Да здравствует Всесоюзная Компартия большевиков!

Да здравствует любимый великий вождь и учитель товарищ Сталин!

За Центральный Комитет Компартии Израиля С. МИКУНИС, генсекретарь.

К 70-летию со дня рождения товарища Сталина завершим квартальный план ремонта тракторов

Машинно-тракторные станции нашей области в нынешнем году добились новых успехов. Средняя выработка на каждый трактор составила 465 гектаров. Основные сельскохозяйственные работы проведены в более уплотненные сроки и на высоком агротехническом уровне.

Выросли и кадры механизаторов. Овладев техникой, они показали свое умение работать в любых условиях. Бригадир тракторной бригады Судженской МТС, Герой Социалистического Труда Алексей Жалдыба выработал свыше 1000 гектаров на один условный трактор. Комбайнер Бачатской МТС тов. Петрова убрала в этом году свыше 830 гектаров и намолотила 7180 центнеров зерна, сэкономив горючее. Комбайнер Бурлаковской МТС тов. Игнатьев убрал 700 гектаров и намолотил 8000 центнеров зерна. Таких стахановцев среди механизаторов немало.

Весной будущего года машинному парку предстоит поработать с еще большей нагрузкой, с еще большим напряжением. Механизаторы должны приложить все силы, все умение и старание, чтобы помочь колхозам вырастить в 1950 году более высокий урожай. Этого можно достигнуть при том условии, если наши машины и механизмы будут работать четко и безотказно.

Мы вступаем в осенне-зимний период ремонта тракторов и сельхозмашин. Этот ремонт мы должны провести быстро и высококачественно. Обсудив вопрос о ремонте тракторов, комбайнов и сельхозмашин на 4-й квартал 1949 года, мы решили развернуть социалистическое соревнование и взять на себя следующие обязательства:

к 21 декабря — к семидесятилетию со дня рождения И. В. Сталина—выполнить квартальный план ремонта тракторов и сельскохозяйственных машин, а годовой план ремонта завершить к 23 февраля 1950 года — к 32-й годовщине Советской Армии;

на ремонте машин сэкономить не менее 7 процентов отпущенных государством средств, добиться полного ремонта базисных деталей;

образцово организовать зимнее хранение тракторов, комбайнов и сельхозмашин на усадьбах МТС;

в период зимнего ремонта тракторов и сельхозмашин провести переподготовку бригадиров тракторных бригад, комбайнеров и трактористов по программе техминимума.

Мы вызываем на социалистическое соревнование всех механизаторов Кузбасса за быструю и высококачественную подготовку машинно-тракторного парка к полевым работам будущего года, за подготовку к борьбе за новые, еще более высокие урожаи.

А. БУРОВ, старший механик Байкаимовской МТС; М. ФРЕЙТОР, Герой Социалистического Труда, и. о. главного инженера Кузнецкой МТС; Н. ФОМИН, старший механик Горскинской МТС; П. СИНИЦЫН, временно исполняющий обязанности главного инженера Тарадановской МТС; И. ЯНКИН, старший механик Прокопьевской МТС; П. МИСЬКО, механик-контролер Пачинской МТС.

СВОДКА

О ХОДЕ РЕМОНТА ТРАКТОРОВ ПО МТС КЕМЕРОВСКОЙ ОБЛАСТИ НА 10 НОЯБРЯ 1949 ГОДА

(в процентах к выполнению плана IV квартала)

1. Кузедеевская	41,7	9. Краснинская	7,1
2. Коноплеводная	21,4	10. Тарасовская	6,8
3. Некрасовская	19,4	11. Судженская	6,5
4. У.-Сертинская	16,7	12. Тарадановская	3,8
5. Ступишенская	16,0	13. М.-Песчанская	3,8
6. Тисульская	12,8		
7. Арлюкская	12,5		
8. Титовская	11,5		

Остальные МТС не выпустили из ремонта ни одного трактора.

КОЛХОЗ УСПЕШНО ОСВАИВАЕТ ТРАВОСЕЯНИЕ

Колхоз «Искра» Ленинск-Кузнецкого района, осваивая севообороты, успешно развивает травосеяние.

В этом году с семенного участка площадью 60 гектаров собрано 92 центнера семян тимофеевки. Осенью колхоз посеял под покров озимой ржи еще 100 гектаров тимофеевки. 20 центнеров семян трав оставил для засева очередных полей севооборотов и загущения сенокосных и выпасных участков.

Выполняя план обязательных поставок семян трав и натуроплаты за работы МТС, колхоз «Искра» сдал на пункт Главзаготсортзерно 60 центнеров тимофеевки, в том числе 35 центнеров сверх плана.

А. СУХОВ,
агроном колхоза «Искра».

Талантливый русский механик

(К СТОЛЕТИЮ СО ДНЯ РОЖДЕНИЯ В. И. КАЛАШНИКОВА)

В древнем Угличе стоит дом первой половины XVIII века — один из видных памятников русского гражданского зодчества. Его каменные покои возвышаются на каменном подклете. Наличники окон и угловые пилястры украшены изразцами.

11 ноября 1849 года в этом доме родился Василий Иванович Калашников — русский новатор-механик, занявший почетное место в истории техники.

Здесь, в Угличе, Калашников окончил в 1860 году трехклассное уездное училище и в следующем году начал свою трудовую деятельность. Шестнадцатилетним юношей он поступил в чертежную механического завода, а в двадцать лет — машинистом на пароход «Восток», совершающий рейсы по Волге.

Юный Калашников неутомимо накапливал знания. Он изыскивал новые решения многих вопросов техники, настойчиво и упорно учился. Сохранилась рукопись, на титульном листе которой написано: «Детальные чертежи котлов, аппаратов и машин. Снимал В. Калашников. С 1866 года». В этой, когда-то заботливо переплетенной, тетради имеются чертежи деталей пароходных машин, тщательно выполненные Калашниковым. Здесь же помещены описания пароходов, проекты автора, его расчеты и другие материалы.

Калашников сделал очень много для технического развития русского речного флота. Он не имел официального диплома инженера, однако это был самый выдающийся из всех русских дореволюционных техников, работавших на речном транспорте.

В годы, когда Калашников начал свою деятельность, на Волге и на других реках страны ходили пароходы, оснащенные устарелыми машинами, расходовавшими очень много топлива. Калашников решил добиться того, чтобы на речном флоте были введены экономичные паровые машины. Основное средство для решения этой задачи он видел в многократном расширении пара, то-есть в использовании энергии водяного пара до крайнего предела. Калашников предложил перестроить уже существующие и действующие на пароходах машины. Каждая такая перестройка превращала паровой двигатель с однократным расширением пара в двигатель многократного расширения. Машина становилась более мощной и экономичной.

С 1872 года Калашников работал на Курбатовском заводе, перестраивая существующие и сооружая новые пароходы. Здесь он построил до тридцати пароходов для рек Волжского бассейна и Западной Сибири. Замечательный инженер не ограничился только новшествами в судовых двигателях. На всех перестраиваемых и новых пароходах он вводил новые гребные колеса, значительно совершеннее существовавших.

Калашников работал не только в области развития речного флота. В 1880 году он построил отличные машины для нижегородского водопровода. Он изобрел оригинальный перегреватель пара для первого завода минеральных смазочных масел. Для этого же завода Калашников создал своеобразную установку, которую назвал «воздуходувная машина для смешивания струями воздуха обрабатываемых масл серною кислотою». В 1890 году, работая в Казани на Алафузовском заводе, он успешно перестроил все заводские двигатели на систему многократного расширения пара и улучшил парораспределение. Это уменьшило расход топлива на 30 процентов.

В том же 1890 году он стал главным механиком Сормовского машиностроительного завода и проработал на нем до 1894 года. Здесь В. И. Калашников строил оригинальные машины и котлы для судов Каспийского флота и для речных пароходов.

Неустанно трудясь, Калашников непрерывно создавал новые судовые машины и суда. Он выстроил более пятидесяти новых пароходов, переделал свыше сотни старых, соорудил свыше 150 паровых котлов, в числе которых особо выделяется изобретенный им тип, получивший известность под названием двухэтажного. Неутомимый новатор всегда живо откликался на требования производства. В связи с переходом Волжского флота на нефтяное отопление Калашников изобрел оригинальные нефтяные цистерны, изолированные при помощи особых непроницаемых переборок. Ему принадлежит изобретение чрезвычайно удачной форсунки для сжигания нефти. Эта форсунка получила широкое применение на Волжском флоте.

Калашников был не только инженером-новатором, но и общественным деятелем, не раз выступавшим на защиту интересов рабочих. Особенно много он сделал как организатор инженерно-технической общественности.

Со времени организации Нижегородского отделения Русского Технического Общества Калашников был его деятельным участником. Он систематически выступал на заседаниях общества с научными докладами, участвовал в экспертизах. Вместе с передовыми инженерами Калашников добивался создания в Нижнем-Новгороде высшего технического учебного заведения. Однако в условиях царской России эта мечта не смогла быть осуществлена.

Калашников участвовал в создании в 1881 году журнала «Нижегородский вестник пароходства и промышленности», который в свое время сыграл большую роль в развитии техники русского речного флота. Заслуженную известность в нашей стране и далеко за ее пределами получили замечательные труды Калашникова — «Записки конструктора» и «Атлас пароходных машин». Калашников одним из первых оценил изобретенное в 1895 году А. С. Поповым радио и добивался распространения его в России. Еще в 1898 году он предлагал создать беспроволочное телеграфное сообщение между Нижним-Новгородом и Муромским затоном, расположенным на противоположном берегу Волги.

В. И. Калашников — выдающийся русский механик — умер 26 февраля 1908 года. Его имя и дела дороги советскому народу, с признательностью вспоминающему талантливого русского новатора в день столетней годовщины его рождения.

В. ДАНИЛЕВСКИЙ,
лауреат Сталинской премии, действительный член Академии наук УССР.

Кемеровскому коксохимтехникуму—20 лет

В лаборатории Кемеровского коксохимического техникума.
На снимке: студенты на практических занятиях. Снимок И. Иванова.

Кузница технических кадров

Исполнилось 20 лет со дня основания Кемеровского коксохимического техникума, старейшего среднего специального учебного заведения Кузбасса.

За эти двадцать лет техникум подготовил для металлургических и химических предприятий Кузбасса свыше 700 высококвалифицированных специалистов, преданных делу партии Ленина — Сталина. Многие из них работают на металлургических, коксохимических и химических заводах нашей страны. Техник тов. Беспослудцева работает в Выборге, тов. Попова —в Азербайджане, тов. Скворцова —в Комсомольске, тт. Пунцелев, Петрова и Шашова—на Камчатке. В Магнитогорске, в Нижнем-Тагиле, в Челябинске, на Губаже, в Новосибирске и многих других городах нашей необ'ятной Родины мы можем встретить воспитанников Кемеровского коксохимического техникума.

Около ста питомцев нашего техникума работают на Кемеровском коксохимическом заводе, занимая там различные командные должности. Техник Маметьев А. К. — заместитель директора завода, техник Жилин В. А. — начальник цеха, техник Кононов Н. А. — зам. начальника цеха, техник Громов Н. — механик цеха, техник Машковский П. — заместитель начальника цеха, техник Смоляков В. Э. был начальником цеха, ныне парторг ЦК ВКП(б) на заводе.

Качество подготовки наших специалистов оценивается результатами их производственной деятельности. Кемеровский коксохимический завод—передовое предприятие города—систематически перевыполняет государственный план по всем его показателям. В этом—немалая заслуга бывших воспитанников нашего техникума.

В техникуме— высококвалифицированные преподавательские кадры. Анна Александровна Козинкина, преподаватель аналитической химии, работает в техникуме с первого дня его основания. Преподаватели Миронова З. И., Березовский А. А. работают в техникуме больше десяти лет. Азаревич Е. Н., Карелин К. Г., Дворецкая Е. А. и другие своей педагогической и общественной деятельностью завоевали большой авторитет в коллективе техникума.

В этом году техникум впервые выпустил молодых специалистов вечернего отделения. Большинство учащихся вечернего отделения защитило свои дипломные проекты на отлично и хорошо. Ряд дипломных проектов — тт. Зубарева, Милюгина, Раддугина, Машковского — имеет большую производственную ценность и осуществляется на заводе.

С каждым годом растет и пополняется учебно-материальная база техникума. Библиотечный фонд насчитывает до 30 тысяч томов. Оборудованы учебные кабинеты: черчения, технологии пирогенных процессов, русского языка, литературы, истории СССР; лаборатории: неорганической, органической химии, качественного, количественного и технического анализа, лаборатории физики, электротехники. В прошлом году организованы учебные механические мастерские, в которых учащиеся первого и второго курсов приобретают квалификации слесаря и токаря 4— 5 разрядов.

В этом году оборудован хороший спортивный зал.

Большую помощь техникуму оказывает Кемеровский коксохимический завод. С помощью завода оборудованы мастерские, лаборатории.

Растет интерес у молодежи к нашим специальностям, растет тяга в наш техникум. Во время нового приема в этом году на 90 мест было подано свыше 400 заявлений.

В техникуме широко поставлена внеклассная работа среди учащихся. Она сосредоточена в различных кружках.

Больше половины учащихся — комсомольцы. Как правило, все они — передовики учебы. Учащиеся комсомольцы Юрий Скворцов, Татьяна Четверкина, Сергей Торгунаков, Галина ХавкУнова, Лариса Пономарева, Михаил Пупов и другие сочетают отличную учебу с большой общественной работой. Группа технологов 2-го курса недавно вернулась с производственной практики. Экзамены по практике все комсомольцы сдали только на отлично и хорошо.

Растущая коксохимическая промышленность Кузбасса и других областей Сибири, Урала ставит перед техникумом огромные задачи. Для их успешного разрешения Министерство металлургической промышленности намечает в ближайшие годы строительство большого учебного корпуса, общежития для учащихся, дома для преподавателей.

Коллектив техникума борется за выполнение указания товарища Сталина: «Советский техник должен быть лучшим техником в мире».

Т. САВЧЕНКО,
директор Кемеровского коксохимического техникума.

Благодарный труд

Химия! Сколько в ней чудес!

Вот перед студентом на столе стоит колба. Со стороны кажется — в ней нет ничего, кроме прозрачной воды. На самом же деле в колбе растворено до десятка химических элементов — кобальт, хром, марганец, цинк, алюминий...

У каждого из элементов свой характер, свои повадки. Будущий техник-химик должен их знать в совершенстве. Теперь ему предстоит самостоятельно проделать качественный анализ раствора или, как говорят, «открыть» элементы. Потом, когда он научится это делать, перейдет к количественному анализу и дальше — к техническому.

Какое это точное и кропотливое дело. Малейшее упущение может привести к потере «элемента», свести многодневную работу на-нет. Студенту надо не только толково рассказать весь процесс лабораторной практики, но и научить его, как и что надо делать. Тут от педагога требуются большие знания, опыт, а главное — надо увлечь юношей и девушек, влюбить их в свой предмет. Все эти качества присущи Анне Александровне Козинкиной, старейшему преподавателю Кемеровского коксохимического техникума.

За двадцать лет из стен техникума вышли сотни высококвалифицированных специалистов, и все они первые практические знания в лабораторном искусстве получили у Анны Александровны. В разных концах страны работают ее питомцы и все с одинаковой благодарностью вспоминают старого, талантливого кемеровского педагога.

С первого дня открытия техникума Козинкина трудится неутомимо на своем посту. Днем и вечером ее можно встретить в угловом двухэтажном здании по улице Островского, где расположена химическая лаборатория техникума. Она здесь в кругу своих питомцев. Ревниво, с материнской заботой она передает свои знания, радуется каждому успеху и тяжело переживает неудачи отдельных студентов.

Но, пожалуй, самой важной, примечательной чертой Анны Александровны Козинкиной является то, что она неутомимо продолжает совершенствовать свои методы преподавания, систематически повышает свою квалификацию. С каждым годом она вносит новое в методику обучения, вычеркивает из практики все, что ей кажется уже отжившим, устаревшим.

Она всегда тесно связана с производством. Зорко следит за всем тем новым, что там рождается, в соответствии с этим и меняет методику преподавания.

За последнее время в заводских лабораториях появились новые, более совершенные методы анализов; большое распространение находят экспресс - анализы, физико-химические методы, внутренний электролиз и т. д. Она настойчиво их изучает, прежде всего, сама, потом передает студентам.

Недавно в одной из заводских лабораторий начали применять новый метод определения углерода. Никто, конечно, не обязывал Анну Александровну ехать на завод. Однако она поехала, детально изучила новую методику, аппаратуру. Затем получила аппаратуру и по собственному почину внесла новый способ определения в программу занятий.

— Так требует жизнь, — скромно замечает Анна Александровна. — А педагогу нужно успеть и самому освоить новое в технике и передать эти знания завтрашним специалистам. Это — долг педагога.

На всех крупных кузбасских предприятиях работают техники, вышедшие из стен Кемеровского коксохимического техникума. Они успешно борются за досрочное выполнение послевоенной сталинской пятилетки. Это наполняет сердце Анны Александровны Козинкиной чувством радости и гордости за свой труд, за формирование и воспитание новых советских специалистов.

Ив. ВЕДРИН.

Прием у председателя Советской Контрольной Комиссии в Германии генерала армии В. И. Чуйкова

БЕРЛИН, 11 ноября. (ТАСС). Сегодня в Берлине у председателя Советской Контрольной Комиссии в Германии генерала армии В. И. Чуйкова состоялся прием членов Временного правительства Германской демократической республики.

В 12 часов в Карлсхорст, в резиденцию председателя Советской Контрольной Комиссии, прибыли: премьер-министр Отто Гротеволь, заместители премьер-министра: Вальтер Ульбрихт, профессор Герман Кастнер, Отто Нушке и министры Германской демократической республики.

Премьер-министр Отто Гротеволь представил председателю СКК в Германии заместителей премьер-министра и министров Германской демократической республики, после чего В. И. Чуйков сделал заявление в связи с образованием Советской Контрольной Комиссии в Германии.

Премьер-министр Отто Гротеволь выступил с ответной речью, в которой выразил глубокую благодарность правительства Германской демократической республики и немецкого народа Советскому Союзу за помощь, оказываемую им в создании демократической, независимой, миролюбивой Германии.

Прием закончился беседой между руководителями Советской Контрольной Комиссии и немецкими государственными деятелями, которая протекала в дружественной и сердечной обстановке.

Заявление председателя Советской Контрольной Комиссии в Германии генерала армии В. И. Чуйкова в связи с образованием Советской Контрольной Комиссии в Германии

БЕРЛИН, 11 ноября. (ТАСС). Сегодня председатель Советской Контрольной Комиссии в Германии генерал армии В. И. Чуйков в связи с образованием Советской Контрольной Комиссии в Германии сделал следующее заявление:

«10 октября, по поручению Советского Правительства, я поставил в известность Президиум Временной Народной Палаты и Премьер-Министра Отто Гротеволя о решении Советского Правительства передать Временному Правительству Германской Демократической Республики функции управления, принадлежавшие ранее Советской Военной Администрации, а также о том, что вместо Советской Военной Администрации в Германии будет создана Советская Контрольная Комиссия.

В соответствии с этим решением Советского Правительства в настоящее время образована Советская Контрольная Комиссия в Германии. Советская Военная Администрация и ее управления в центре и на местах упраздняются, а их функции переходят к соответствующим министерствам и другим немецким органам власти.

Советская Контрольная Комиссия имеет своей задачей контроль за выполнением Потсдамских и других совместных решений четырех держав в отношении Германии. Это означает, что Временное Правительство Германской Демократической Республики может свободно осуществлять свою деятельность в соответствии с конституцией Германской Демократической Республики, поскольку эта деятельность не противоречит Потсдамским решениям и обязательствам, вытекающим из совместных решений четырех держав.

Временное Правительство декларировало, что оно будет стоять на позициях решений Потсдамской конференции и будет выполнять обязательства, вытекающие из совместных решений четырех держав. Это заявление принято к сведению Советским Правительством. Естественно, что за Советской Контрольной Комиссией сохраняются функции наблюдения за тем, чтобы не было предпринято никаких мер, противоречащих решениям четырех держав в отношении демилитаризации и демократизации Германии и в отношении ее репарационных обязательств, а также права получения от германских органов необходимой информации.

Советское Правительство исходит из того, что внешние сношения Германской Демократической Республики и ее внешняя торговля будут находиться в компетенции немецких властей. Функции Советской Контрольной Комиссии в этом отношении, как и в других областях, будут сводиться к необходимому наблюдению, причем, в области внешней торговли они будут сводиться к тому, чтобы обеспечить выполнение соответствующих обязательств.

На представителя Советской Контрольной Комиссии в Берлине, равно как на ее представителей в других крупных городах и в землях, возлагаются те же контрольные задачи. Таким образом, функции управления и в Берлине переходят в руки немецких демократических органов. В связи с известными международными соглашениями, представители Советской Контрольной Комиссии в Берлине будет осуществлять, по поручению Комиссии, необходимые сношения с соответствующими представителями западных оккупационных властей.

Само собой разумеется, что Советское Правительство будет и впредь всемерно содействовать восстановлению единства Германии на мирных и демократических основах, а также заключению мирного договора с Германией.

В заключение разрешите мне выразить уверенность в том, что взаимоотношения между советскими контрольными органами и учреждениями Германской Демократической Республики будут проникнуты духом взаимного доверия, что поведет к дальнейшему развитию и укреплению дружественных отношений и сотрудничеству между нашими народами».

Речь Отто Гротеволя на приеме у председателя Советской Контрольной Комиссии в Германии генерала армии В. И. Чуйкова 11 ноября

БЕРЛИН, 11 ноября. (ТАСС). Сегодня на приеме у председателя Советской Контрольной Комиссии в Германии генерала армии В. И. Чуйкова премьер-министр Германской демократической республики Отто Гротеволь выступил со следующей речью:

Господин генерал армии, господа!

Уверенность в том, что Правительство Советского Союза предоставит Германской демократической республике возможность самостоятельных действий, мы получили еще 10 октября 1949 года из сделанного Вами тогда заявления. Об'ем свободы действий, предоставленный нам Правительством Советского Союза Вашим сегодняшним заявлением, преисполняет нас чувством удовлетворения и радости.

10 октября я имел возможность изложить Вам принципы, на которых должна была строиться работа формировавшегося тогда правительства Германской демократической республики. Эти принципы теперь уже стали основой совместной деятельности правительства, которое я только что имел честь Вам представить. Для нас само собой разумеется, что мы должны соблюдать положения Потсдамского соглашения и другие совместные решения четырех держав и приложить все силы для выполнения наших репарационных обязательств, чтобы загладить тяжкую вину, лежащую на немецком народе.

Ваше сегодняшнее заявление не оставляет сомнения в том, что Правительство Советского Союза при осуществлении функций контроля намерено руководствоваться духом великодушия. Какие формы примет в будущем этот контроль, будет в значительной степени зависеть от деятельности нашего правительства. Если мы оправдаем оказанное нам доверие, то, я в этом убежден, контроль будет осуществляться в дружеском духе и приобретет гибкие формы.

Слово Советского Союза услышано нашей страной. Она знает, что ее под'ем зависит от нее самой, от целеустремленного строительства миролюбивой демократической Германии.

Господин генерал армии, разрешите мне от имени моего правительства выразить нашу глубочайшую благодарность и вместе с тем заверить, что своей работой мы оправдаем доверие и помощь Правительства Советского Союза и что наши старания будут постоянно направлены к тому, чтобы сотрудничество с Вами протекало в духе сердечной дружбы.

ОЧЕРЕДНОЙ НОМЕР ГАЗЕТЫ «ЗА ПРОЧНЫЙ МИР, ЗА НАРОДНУЮ ДЕМОКРАТИЮ!»

БУХАРЕСТ, 11 ноября. (ТАСС). Вышел очередной 26(53) номер газеты «За прочный мир, за народную демократию!».

Номер посвящен 32-й годовщине Великой Октябрьской социалистической революции. В газете опубликованы: доклад Г. М. Маленкова на торжественном заседании Московского Совета 6 ноября, отклики на этот доклад, информация о празднновании 32-й годовщины Великой Октябрьской социалистической революции в различных странах мира, а также статьи: члена Центрального Комитета коммунистической партии Китая Чэнь Бо-да «Октябрьская социалистическая революция и революция в Китае»; заместителя генерального секретаря коммунистической партии Италии Луиджи Лонго «Путеводная звезда всех народов»; Р. Голубовича «Клика Тито превратила аппарат массовых организаций в орудие своей фашистской политики»; Дьердь Матэ «Кузнецы новой жизни».

Газета дает информацию о жизни в капиталистических странах и об успехах в выполнении народнохозяйственных планов Румынии и Венгрии.

Партийная жизнь

Когда нарушается коллегиальность в руководстве

Наша большевистская партия сильна высокой идейностью, организованностью своих рядов и неразрывной связью с массами. Эти важнейшие условия делают партийные организации способными сплачивать вокруг себя массы и вести их на решение задач строительства коммунизма в нашей стране.

Февральский Пленум ЦК ВКП(б) в своем историческом постановлении «О мерах под'ема сельского хозяйства в послевоенный период» обязал партийные организации широко развернуть политическую работу в деревне, поднимать и организовывать трудящихся на борьбу за восстановление и развитие сельского хозяйства, добиваться дальнейшего укрепления связи с массами. Выполняя эти мудрые сталинские указания, партийные организации нашей области добились значительных успехов в организационно-хозяйственном укреплении колхозов, повышении урожайности и зажиточности колхозников.

Однако в отдельных звеньях имеются еще факты неудовлетворительного руководства сельским хозяйством. Юргинский район — один из крупнейших зерновых районов Кузбасса. Но здесь плохо осуществляются исторические указания февральского Пленума ЦК ВКП(б) о послевоенном под'еме сельского хозяйства: медленно расширяются посевные площади, низка культура земледелия и животноводства, неудовлетворительно обстоит дело с урожайностью зерновых культур и картофеля, продуктивностью общественного животноводства.

Корень всех причин отставания района кроется в неудовлетворительной постановке партийно-политической работы в партийных организациях, в нарушении важнейшего большевистского принципа — коллегиальности руководства, в администрировании.

В работе Юргинского райкома ВКП(б) нет коллективности в руководстве хозяйственной и культурной деятельностью в районе. Бюро райкома партии рассматривает в большинстве случаев вопросы поверхностно, без детального их изучения и серьезной подготовки решений. Члены бюро не участвуют в обсуждении вопросов, критика и самокритика отсутствуют.

Да и какое может быть серьезное решение вопросов, если сама постановка их случайна. В марте текущего года из 12 запланированных вопросов на бюро обсуждено лишь два. В апреле из 17 — рассмотрено 6, в июне из 13 — два. В августе ни один плановый вопрос не рассматривался на заседании бюро.

Постановления составляются после заседания бюро и по существу не являются плодом коллективного творчества. Это результат беспланости в работе бюро, обсуждения вопросов без соответствующей подготовки и детального изучения.

Составление решений после заседания бюро в Юрге склонны считать оперативностью в руководстве. Но это ошибочное мнение. Решение должно быть плодом коллективной работы, коллективного творчества. В Юрге забыли указание товарища Сталина, когда он говорит: «Если бы решения принимались единолично, мы имели бы в своей работе серьезнейшие ошибки. Поскольку же каждый имеет возможность исправлять ошибки отдельных лиц, и поскольку мы считаемся с этими исправлениями, наши решения получаются более или менее правильными».

По той же причине здесь крайне плохо поставлена работа по проверке исполнения принятых решений. Например, райком партии три раза в нынешнем году обсуждал вопрос об уплате членских партийных взносов. Но все его решения остались невыполненными. Многие партийные организации до сих пор не ликвидировали задолженности по членским взносам.

Райком партии трижды обсуждал вопрос о работе комсомольской организации, но не проверял своих решений, не принял никаких мер к налаживанию комсомольской работы в колхозах. Райком проглядел серьезные ошибки в руководстве районной организацией ВЛКСМ, не принял своевременно мер, чтобы прекратить массовое и огульное исключение молодежи из комсомола.

Порочный метод работы райкома ВКП(б) переносился и в первичные партийные организации. Здесь также не создавалось условий для коллективного обсуждения вопросов, активного участия коммунистов в работе партийной организации. Партийные собрания в большинстве первичных партийных организаций проводятся нерегулярно. В 20 организациях в текущем году было по 1—3 собрания. Особенно редко созываются собрания в колхозах «Муравей», «Путь Сталина», Елгинском сельсовете и других. Здесь собрания не стали школой большевистского воспитания коммунистов. Они проходили на низком уровне критики и самокритики.

Отсутствие боевой полнокровной партийной жизни в первичных парторганизациях сказалось и на хозяйственной работе. Во многих колхозах крайне плохо выполняется постановление Совета Министров СССР и ЦК ВКП(б) о трехлетнем плане развития животноводства, не ставятся и не решаются центральные вопросы под'ема урожайности зерновых культур и картофеля, а также продуктивности животноводства.

Районный комитет партии своей порочной практикой решения хозяйственных вопросов только через уполномоченных принизил роль первичных партийных организаций. Только этим можно об'яснить, что при наличии достаточного количества коммунистов райком ВКП(б) не создал первичных парторганизаций в колхозах. В колхозах имени Ворошилова, «Сибирский партизан», «Политотдел» и многих других была полная возможность создать парторганизации, но этого не делается.

Райком партии плохо руководил и первичными парторганизациями. Инструкторский состав райкома большую часть своего времени был занят на хозяйственных кампаниях — уполномоченными. Протоколов партийных собраний в райкоме никто не изучал.

Партия сильна тем, что она неустанно крепит связь с массами, руководит ими и чутко прислушивается к голосу масс. Связь партии с массами трудящихся осуществляется через Советы, комсомол, профсоюзы и другие массовые организации. Товарищ Сталин дал этим организациям классическое определение: приводных ремней, соединяющих партию с массами.

Драгоценным качеством партийного руководителя должно быть чувство нового, умение прислушиваться к голосу масс, умение вовлечь в общественную работу широкий круг актива и рядовых коммунистов, использовать их опыт. Райком ВКП(б) вместо повседневного руководства массовыми организациями часто подменял их, брал на себя решение всех, даже мелких, вопросов, чем порождал безответственность и безинициативность руководителей этих организаций.

На бюро райкома ВКП(б) обсуждались всевозможные текущие вопросы из жизни района. В то же время райком ВКП(б) очень мало обсуждал вопросы внутрипартийной жизни и работы массовых организаций. За период с февраля по сентябрь текущего года на бюро райкома партии только один раз обсуждался вопрос о профсоюзной работе, в то время как она на предприятиях и в учреждениях района находится в запущенном состоянии.

На машиностроительном заводе, например, организационно-массовая работа с членами профсоюза проводится крайне слабо. Завком плохо руководит социалистическим соревнованием, не ведет борьбы за выполнение коллективного договора. Но райком ВКП(б) проходит мимо фактов неудовлетворительной работы завкома профсоюза.

Подменяя и опекая по мелочам советские органы, Юргинский райком ВКП(б) не повышает их ответственности за состояние работы в районе, не принимает мер к укреплению партийной и государственной дисциплины.

Перед началом учебного года, когда выяснилось, что большинство школ района не готово к встрече учащихся, секретарь райкома ВКП(б) тов. Громов собрал председателей сельских Советов и колхозов и поставил перед ними задачу — отремонтировать школы и обеспечить их топливом. В каждый сельский Совет были посланы уполномоченные райкома партии.

Но в эту важную государственную работу не были включены советские органы. Райисполком стоял в стороне от этой работы. Районный отдел народного образования был превращен в канцелярию по сбору сведений. Все дела в районе вершили уполномоченные райкома партии. Конечно, подобная штурмовщина не могла дать ничего хорошего. Некоторые школы к началу учебного года так и остались неподготовленными, необеспеченными топливом.

Подменяя советские органы в руководстве хозяйственным и культурным строительством, райком партии совершенно выпустил из поля своего зрения первичные парторганизации и коммунистов, работающих в этих органах. В райисполкоме партийная организация работает крайне плохо. Партийные собрания созываются нерегулярно, коммунисты не работают над повышением своего идейно-политического уровня. Достаточно сказать, что председатель райисполкома тов. Козловский уже второй год изучает книгу В. И. Ленина «Шаг вперед, два шага назад».

Подмена массовых организаций, стремление райкома партии самому решать все вопросы — все это привело к ослаблению работы массовых организаций, к снижению их боеспособности, к ослаблению политической работы в массах.

* * *

Пленум областного комитета ВКП(б), обсуждая недавно доклад Юргинского райкома партии о выполнении решений партийной конференции подверг резкой большевистской критике работу райкома и его первого секретаря тов. Громова.

На-днях состоялся пленум Юргинского райкома партии. Члены райкома ВКП(б) и партийный актив единодушно одобрили решение пленума обкома ВКП(б). На основе большевистской критики и самокритики были вскрыты порочная практика работы райкома партии, ошибки членов бюро. Пленум райкома ВКП(б) заверил областной комитет партии, что Юргинская районная партийная организация сумеет преодолеть ошибки в руководстве сельским хозяйством и сделать район передовым в области.

И. ЛЕГЧИЛО,
Ф. ЭСАУЛОВ.

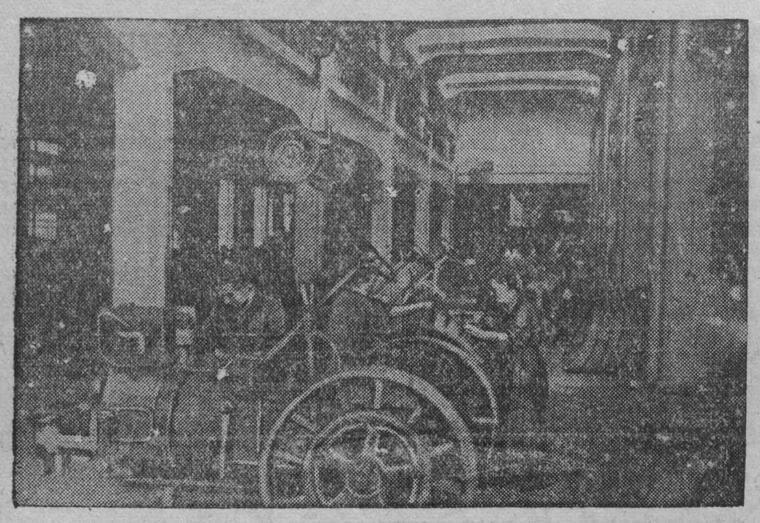

Чехословакия. На заводе «Зброевка» в Брно, выпускающем тракторы марки «ЗЕТ».
На снимке: в цехе сборки тракторов. Фото А. Лебедева и А. Дымич.

В странах народной демократии

ИЗДАНИЕ В ВЕНГРИИ ПЕРВОГО ТОМА СОЧИНЕНИЙ И. В. СТАЛИНА

БУДАПЕШТ, 11 ноября. (ТАСС). В конце октября венгерское издательство «Сикра» выпустило в свет первый том Сочинений товарища И. В. Сталина, приступив этим к изданию на венгерском языке собрания Сочинений великого вождя народов. Выход первого тома был встречен трудящимися Венгерской народной республики с огромной радостью. В течение нескольких дней тираж первого тома — 50 тысяч экземпляров — полностью разошелся.

В связи с этим издательство намерено в ближайшее время выпустить второе издание первого тома.

ПЯТИЛЕТИЕ РУМЫНСКОГО ОБЩЕСТВА ПО УКРЕПЛЕНИЮ СВЯЗЕЙ С СССР (АРЛЮС)

БУХАРЕСТ, 11 ноября. (ТАСС). 12 ноября исполняется пять лет со дня создания Румынского общества по укреплению связей с СССР (АРЛЮС).

Ныне АРЛЮС насчитывает в своих рядах около 4 миллионов членов. На предприятиях, в учреждениях и в селах страны создано 17.230 организаций Общества.

Общество организует многочисленные выставки, а также систематически проводит вечера и конференции, на которых читаются доклады, знакомящие широкие массы трудящихся Румынии с великими достижениями Советского Союза. Так, с 1 января по 1 октября текущего года проведено около 200 тысяч собраний, литературных вечеров, конференций, на которых присутствовало свыше 26 миллионов человек. Огромный интерес вызвали фотовыставки на темы: «СССР во главе борьбы за мир» и «Колхоз открыл советскому крестьянству путь к счастью и благополучию» и другие.

АРЛЮС выполняет важную роль в популяризации среди румынских рабочих и крестьян советских методов труда.

Общество имеет крупное издательство «Русская книга», которое до 1 ноября этого года выпустило на румынском, венгерском и других языках национальных меньшинств Румынии 676 советских книг общим тиражом около 8 миллионов экземпляров. Роман Н. Островского «Как закалялась сталь» и учебник русского языка выпущены уже четвертым изданием. Очень быстро разошелся изданный большим тиражом роман М. Шолохова «Поднятая целина».

Огромным успехом среди румынского крестьянства пользуются советские книжки по различным отраслям сельского хозяйства.

АРЛЮС имеет свои библиотеки. Одна только центральная библиотека в Бухаресте насчитывает свыше 45 тысяч экземпляров книг. Кроме того, АРЛЮС снабжает книгами 8.400 библиотек страны.

АРЛЮС выпускает еженедельник «Вяк ноу» («Новый век»). Тираж журнала только на румынском языке превышает 100 тысяч экземпляров. Помимо этого, издается большой иллюстрированный ежемесячный журнал под тем же названием тиражом в 200 тысяч экземпляров.

РОСТ ЧИСЛА ЧЛЕНОВ ОБЩЕСТВА КИТАЙСКО-СОВЕТСКОЙ ДРУЖБЫ

ПЕКИН, 10 ноября. (ТАСС). Как передает агентство Синьхуа, за последние 2—3 месяца число членов Общества китайско-советской дружбы достигло почти 2 миллионов человек. Десятки тысяч китайцев вступили в Общество в дни празднования 32-й годовщины Великой Октябрьской социалистической революции.

Отделения Общества китайско-советской дружбы созданы во всех главных городах Маньчжурии, где в настоящее время зарегистрировано более 500 тысяч членов Общества. В Пекине Общество насчитывает 150 тысяч членов, а в Цзинани — 70 тысяч. За последние недели в Шанхае в Общество вступили 20 тысяч человек. В районе Пекина и других городов заявления о приеме в члены Общества подает большое число крестьян.

ПАМЯТИ ЯНА ШВЕРМА

ПРАГА, 10 ноября. (ТАСС). 10 ноября 1944 года, во время словацкого национального восстания, в борьбе против немецко-фашистских оккупантов погиб выдающийся деятель коммунистической партии Чехословакии народный герой Ян Шверма. Чехословацкий народ чтит сегодня память Шверма — одного из лучших своих сынов. В организациях коммунистической партии, на предприятиях, в учебных заведениях проводятся беседы о жизни и деятельности Яна Шверма.

Издательство «Свобода» приступило к изданию собрания сочинений Яна Шверма.

ДВУХЛЕТИЕ ГАЗЕТЫ «ЗА ПРОЧНЫЙ МИР, ЗА НАРОДНУЮ ДЕМОКРАТИЮ!»

БУХАРЕСТ, 11 ноября. (ТАСС). Газета «Скынтейя» отмечает двухлетие со дня выхода первого номера газеты «За прочный мир, за народную демократию!». Эта газета, пишет «Скынтейя», является примером боеспособности, великой большевистской принципиальности в борьбе за мир, демократию и социализм, примером пламенной пропаганды идей коммунизма.

Окончание совещания министров иностранных дел США, Англии и Франции

ПАРИЖ, 11 ноября. (ТАСС). Как передает агентство Франс Пресс, в ночь на 11 ноября закончилось совещание министров иностранных дел США, Англии и Франции.

В оглашенном после окончания совещания коммюнике указывается, что совещание в основном было посвящено германскому вопросу.

«Министры иностранных дел, — говорится в коммюнике, — вновь подтвердили свою политику, которая была определена в оккупационном статуте», иными словами, политику раскола Германии и превращения Западной Германии, управляемой марионеточным боннским правительством, в плацдарм для осуществления агрессивных империалистических планов.

В коммюнике далее указывается, что «министры считают уместным поддержать включение германского народа в европейское сообщество и способствовать этому», т. е. включить Западную Германию в агрессивные союзы, созданные по указке США.

ПАРИЖ, 11 ноября. (ТАСС). Комментируя коммюнике совещания министров иностранных дел США, Англии и Франции, обозреватель Франс Пресс Жан Аллари пишет, что «военная сторона германского вопроса, очевидно, также была предметом обсуждения».

Обозреватель пишет, что «вопросы Китая и Югославии были лишь «затронуты» на совещании трех министров иностранных дел, но не обсуждались по существу».

К СОВЕЩАНИЮ МИНИСТРОВ ИНОСТРАННЫХ ДЕЛ США, АНГЛИИ И ФРАНЦИИ

ПАРИЖ, 11 ноября. (ТАСС). Французские газеты пространно комментируют совещание министров иностранных дел США, Англии и Франции.

«Итак, — пишет газета «Юманите», — правительство реваншистского рейха принято с распростертыми об'ятиями в «Европейский совет», являющийся маскировкой атлантической коалиции. Это решение было принято одновременно с решением «трех» о прекращении демонтажа предприятий в Рурском бассейне, являвшемся всегда арсеналом агрессии германских милитаристов против Франции.

Заседание «трех» происходило в конспиративной обстановке. Его участники не осмелились открыто заявить о теме своих переговоров. Однако, несмотря на всю мистику и молчание вокруг совещания, некоторые подробности стали известны и были подтверждены».

НОВЫЕ ПРОВОКАЦИИ ГРЕЧЕСКИХ МОНАРХО-ФАШИСТОВ НА АЛБАНСКОЙ ГРАНИЦЕ

ТИРАНА, 10 ноября. (ТАСС). Как передает Албанское телеграфное агентство, греческие монархо-фашисты продолжают совершать провокационные действия против Албании.

28 октября в 11 часов в районе пограничного знака № 3 (сектор Лесковик) солдат греческой королевской армии проник в глубь албанской территории на 50 метров, а затем вернулся на свою территорию.

В тот же день в 8 часов греческие монархо-фашисты открыли ружейный огонь со своей территории в направлении пограничного знака № 12 (сектор Лесковик); пули упали на албанской территории в 300 метрах от границы.

28 октября в 13 часов три греческих солдата, появившиеся с греческой территории, проникли в глубь албанской территории на 40 метров в районе пограничных знаков №№ 39 и 40 (сектор Билиште). Албанский патруль принудил греческих монархо-фашистов вернуться на свою территорию.

31 октября в 8 ч. 35 м. самолет, появившийся со стороны Греции и летевший на высоте 3.000 метров, пролетел над Иергуцатом, затем удалился в западном направлении (Италия).

В тот же день в 23 ч. 10 м. самолет, появившийся из Греции, пролетел в направлении Иергуцата над Логара, затем удалился в западном направлении.

1 ноября в 1 ч. 20 м. самолет, появившийся из Греции (сектор Химара) и летевший в направлении Иергуцата, пролетел над Логара и скрылся в западном направлении.

В тот же день в 9 часов самолет, летевший из Греции на высоте 4.000 метров, пролетел над городом Тихайуп в районе Аргирокастрон—Дельвина, затем удалился в западном направлении.

1 ноября в 13 часов самолет, появившийся из Греции, проник на албанскую территорию на глубину 300 метров над пограничным знаком № 6 (в секторе Конисполь), после чего вернулся в Грецию, пролетев над пограничным знаком № 69.

В тот же день в 9 часов самолет, появившийся со стороны Дельвинаки (Орике), пролетел над пограничным знаком № 14 в секторе Иергуцат, Аргирокастрон, затем удалился в северо-западном направлении.

В сообщении Албанского телеграфного агентства приводятся многочисленные другие случаи нарушения албанской территории самолетами греческой королевской авиации за время с 2 по 4 ноября включительно. В частности, 3 ноября в 20 ч. 25 м. самолет, появившийся с запада, пролетел на высоте 3.500 метров над Логара, затем удалился в южном направлении.

В тот же день в 23 ч. 20 м. самолет, появившийся из Греции, пролетел на высоте 2.500 метров над Логара (сектор Химара), затем удалился в направлении Греции.

3 ноября в 23 ч. 25 м. самолет, появившийся с запада, пролетел на высоте 2.000 метров над деревней Курвелец, затем удалился в направлении Греции.

3 ноября в 2 ч. 10 м. самолет, появившийся с запада, пролетел на высоте 2.500 метров над Логара в секторе Химара и затем удалился в направлении Греции.

4 ноября в 5 часов самолет, появившийся с северо-запада от Курвелец, пролетел на горами Аргирокастрон и затем удалился в направлении Греции.

АГРЕССИВНЫЙ СЕВЕРО-АТЛАНТИЧЕСКИЙ ДОГОВОР В ДЕЙСТВИИ

ЛОНДОН, 11 ноября. (ТАСС). Дипломатический обозреватель газеты «Дейли телеграф энд Морнинг пост» пишет, что сегодня в Лондон прибывают 11 представителей государственного департамента и министерства обороны США для того, чтобы обсудить вопрос о распределении вооружения на сумму в 1 млрд. долларов между 8 европейскими странами, входящими в Северо-атлантический союз. Обозреватель добавляет, что вторая группа американских представителей направляется в Рим, а третья посетит Копенгаген и Осло.

Группу, которая приедет в Лондон, возглавляет Р. Б. Фроинд, представляющий администрацию по осуществлению программы «военной помощи». Она встретится с представителями Англии, Франции, Бельгии, Голландии и Люксембурга. Полагают, что американские представители встретятся с членами постоянного совета обороны Западного союза, возглавляемого Монтгомери.

РОСТ ЧИСЛА ГОЛОСОВ ЗА КОММУНИСТИЧЕСКИХ КАНДИДАТОВ НА ВЫБОРАХ В МУНИЦИПАЛЬНЫЕ ОРГАНЫ США

НЬЮ-ЙОРК, 11 ноября. (ТАСС). Газета «Дейли уоркер» сообщает, что на выборах в органы местного управления в различных городах США коммунистические кандидаты получили значительное число голосов. По сообщениям из Кливленда, коммунистический кандидат в члены совета просвещения в Кливленде Антони Крчмарек получил около 57 тыс. голосов. «Дейли уоркер» пишет, что, хотя Крчмарек не одержал победу на выборах, число голосов, полученное им, превосходит все ожидания. В Бостоне кандидат в совет просвещения от коммунистической партии Отис Худ получил более 15 тыс. голосов, в то время как два года тому назад он получил 12 тыс. голосов. В Акроне (штат Огайо) коммунистический кандидат в совет просвещения Бернард Маркс получил около 7.500 голосов — значительно больше, чем когда-либо получал какой-либо коммунистический кандидат в Акроне.

ЦИКЛ ПЕСЕН О КУЗБАССЕ

Мы уже сообщали читателям нашей газеты о замечательной инициативе композитора М. А. Кацнельсона, главного дирижера областного театра музыкальной комедии, и коллектива театра, начавших в содружестве с местными поэтами работу по созданию песен о Кузбассе, о его славных людях.

В беседе с нашим корреспондентом тов. Кацнельсон рассказал:

— Благодарная задача, которую мы поставили перед собой — создать песни о людях Кузбасса в тесном содружестве с местными поэтами, — дала первые результаты. К празднованию 32-й годовщины Великого Октября мною была написана музыка на тексты семи песен местных авторов. Коллектив театра музыкальной комедии, принявший активное участие в этой работе, подготовил исполнение песен с участием солистов, хора и оркестра театра.

Написана музыка на тексты песен А. Косаря—«Песня о Кузбассе», Мих. Небогатова—«Победители», «За рекою, за горою...», «Шахтерская застольная», Ив. Ерошина — «Шахтерская лирическая», А. Новикова — «Забойщик» и А. Козлова—«Я прощаю милому всегда».

В текстах песен отражается труд горняков Кузбасса, новые черты современного советского шахтера, их любовь и дружба, их любовь к Родине, к Сталину.

Первый пропагандист песен о Кузбассе — коллектив театра музыкальной комедии исполнял новые песни перед широкой аудиторией в своих гастрольных спектаклях в городах Кузбасса, на торжественных заседаниях в дни революционных праздников. Всюду исполнение песен о Кузбассе находило очень теплую встречу слушателей. Некоторые песни исполнялись по радио, разучиваются коллективами художественной самодеятельности рабочих клубов. «Песня о Кузбассе» прозвучала на областном смотре самодеятельности трудовых резервов.

Очень удачно, с большим творческим под'емом поработали над исполнением песен о Кузбассе солисты театра т. т. Анашкин, Ливанов, Воробьева и Парфенова.

Первые песни — только начало большой работы над отражением Кузбасса в музыкальном искусстве. Нам хочется вместе с местными авторами создать яркий, веселый, музыкальный спектакль о людях крупнейшего в Союзе индустриального бассейна.

Сейчас я работаю над созданием песни о Сталине, о шахтерской любви к великому вождю, заботливому отцу советских шахтеров. Эту работу мне хочется посвятить 70-летию со дня рождения товарища Сталина.

Встреча с писателем А. Волошиным

Роман кемеровского писателя Александра Волошина «Земля Кузнецкая», опубликованный в альманахе «Сталинский Кузбасс» и в журнале «Сибирские огни», положительно оценен критикой в центральной и местной печати.

Кемеровское отделение Всесоюзного общества по распространению политических и научных знаний вместе с областной библиотекой проводит сегодня, 13 ноября, встречу с автором романа.

Александр Волошин расскажет о своей работе над романом. Артисты областного драматического театра прочтут отрывки из романа «Земля Кузнецкая».

Встреча состоится в помещении областной библиотеки.

ПОМОЩЬ ГОСУДАРСТВА МНОГОДЕТНЫМ И ОДИНОКИМ МАТЕРЯМ

ПРОКОПЬЕВСК. (Корр. «Кузбасса»). 4320 многодетных и 2080 одиноких матерей в Прокопьевске получают государственное пособие на содержание и воспитание детей.

В нынешнем году им выдано из государственного бюджета около трех с половиной миллионов рублей.

15 матерям в Прокопьевске присвоено звание Матери-героини. 443 матери награждены орденами «Материнская слава» и 915 матерей — медалями материнства.

НАУЧНО-ТЕХНИЧЕСКОЕ ОБЩЕСТВО СТУДЕНТОВ

СТАЛИНСК. (Корр. «Кузбасса»). В Сибирском горно-металлургическом институте состоялось общее собрание членов студенческих научно-технических кружков, на котором принято решение о создании студенческого научно-технического общества.

В начале 1950 года состоится общеинститутская научно-техническая конференция, на которой будут рассмотрены лучшие научные работы студентов. Члены общества уже готовятся к конференции. Так, претворяя в жизнь решения конференции по изучению производительных сил Кузбасса, группа студентов под руководством доцента кафедры электрометаллургии тов. Репина производит в лабораторной электропечи опыты по получению ферромарганца из местных марганцевых руд. Деятельно готовятся к конференции студенты, работающие в кружках при кафедрах сопротивления материалов, литейного производства, химии и других.

Сейчас научно-техническое общество института об'единяет 300 студентов.

ШАХМАТЫ

ПЕРВЕНСТВО СССР ПО ШАХМАТАМ

10 ноября доигрывались неоконченные партии 14-го тура шахматного первенства СССР.

В четырех партиях игра 10 ноября не возобновлялась. Учтя безнадежность дальнейшего сопротивления, Микенас сдался Болеславскому, Керес — Тайманову, Петросян — Фурману и Левенфиш — Гольдбергу.

Партии Смыслов — Котов, Сокольский — Аронин закончились вничью. После 14 туров и дня доигрывания у Котова — 9,5 очка. На пол-очка отстают от лидера Смыслов, Болеславский, Бронштейн и Геллер. По 8,5 очка имеют Керес и Тайманов, по 8 очков — Флор и Фурман, 7,5 очка — Холмов.

* * *

11 ноября состоялся 15-й тур шахматного первенства СССР.

Котов в партии с Флором добился победы. Смыслов выиграл у Холмова, Керес—у Рагозина, Аронин—у Копылова и Микенас—у Фурмана.

Вничью сыграли Лилиенталь с Таймановым. Остальные партии отложены.

После 15 туров ведущее положение в турнирной таблице занимают: Котов, имеющий 10,5 очка, Смыслов —10, Керес —9,5, Болеславский, Бронштейн и Геллер —по 9 и по одной отложенной партии, Тайманов—9, Аронин, Флор и Фурман— по 8 очков.

(ТАСС).

Ответственный редактор А. БАБАЯНЦ.

КЕМЕРОВСКИЙ ОБЛДРАМТЕАТР ИМЕНИ А. В. ЛУНАЧАРСКОГО

17 и 20 ноября днем и вечером — «ОСОБНЯК В ПЕРЕУЛКЕ». 19 ноября — «ДЕТИ ВАНЮШИНА». 13 ноября днем и вечером, 18 вечером — «НА ТОЙ СТОРОНЕ». 15 и 16 ноября — «ЛЮБОВЬ ЯРОВАЯ».

Начало вечерних спектаклей в 8 час. вечера, дневных — в 12 час. дня. Билеты продаются.

ТЕАТР МУЗКОМЕДИИ

13 ноября утром — «ЕСТЬ НА ВОЛГЕ ГОРОДОК».

13 ноября вечером — «РОЗ-МАРИ».

Начало вечерних спектаклей в 8 час. 30 мин., дневных — в 1 час дня. Касса открыта с 3 час. дня до 9 час. вечера.

При тресте «Кузбассуглегеология» в половине ноября открываются **КУРСЫ ТЕХНИКОВ-ТОПОГРАФОВ.**

Срок обучения—два зимних сезона. На летний период 1950 г. курсанты раскомандировываются по топографическим партиям. Выпуск — в мае 1951 года.

На курсы принимаются с образованием не ниже семилетки. Стипендия, в зависимости от успеваемости, от 200 до 400 руб. Иногородние обеспечиваются общежитием.

Заявления о приеме с приложением документа об образовании и автобиографии направлять по адресу: г. Сталинск, Старокузнецк, Набережная, 31, «Кузнецкгеология». Отдел кадров.

Альманах „Сталинский Кузбасс"

Земля Кузнецкая

Роман А. Волошина

о наших земляках-шахтерах, о их героическом труде, о любви и дружбе, о большевиках, ведущих Кузбасс к новым победам во славу Родины.

В ВЫШЕДШИХ ДВУХ КНИГАХ АЛЬМАНАХА НАПЕЧАТАНЫ:

КНИГА 1-я.
А. Волошин. Земля Кузнецкая. Роман. Часть 1-я.
Стихи: А. Косаря, М. Небогатова, Г. Замятиной, А. Козлова, А. Полозовой, Г. Умнова, П. Морякова, Г. Молостнова, Ф. Чиспиякова, И. Ерошина, В. Афанасьева, И. Мелих, В. Зулина, В. Герасимова.
А. Ефимов. Главы из поэмы «Две крепости».
Я. Северный. Учитель из Шуринки (очерк).
А. Данилко. Творцы кузнецкого металла (очерк).
В. Попов. От Кузнецкого острога до сталинского Кузбасса (историко-экономический очерк).
А. Кержак. Река из Кузнецкого Ала-Тау (записки краеведа).

КНИГА 2-я.
Академик И. П. Бардин. Гурьевский завод (воспоминания).
А. Волошин. Земля Кузнецкая (окончание).
Стихи: К. Бранчукова, В. Герасимова, А. Косаря, И. Ховеса, К. Устьянцева, В. Афанасьева, Г. Григорова, А. Козлова, Г. Молостнова.
Мих. Небогатов. Дорога в жизнь (главы из поэмы о шахтерах).
Н. Савельев. Первая в мире рельсовая дорога (очерк).
Казачий сын Михайло Волков — первооткрыватель Кузнецкого бассейна (истор. справка).
И. Зыков. Восхождение на Большой Таскыл (очерк).
Т. Чернов. Бий и Кадын (легенда).
М. Никитин. В долинах Мрас-су (библиография).

Оба выпуска альманаха «Сталинский Кузбасс» поступили в продажу во все магазины Когиза и киоски «Союзпечати».

Библиотечные учреждения могут посылать заявки в областной библиотечный коллектор Когиза, г. Кемерово, Тобольская, 1-а.

ТРЕБУЙТЕ АЛЬМАНАХ «СТАЛИНСКИЙ КУЗБАСС»! ЧИТАЙТЕ «ЗЕМЛЮ КУЗНЕЦКУЮ»!

При Кемеровском учительском институте открывается

ЗАОЧНОЕ ОТДЕЛЕНИЕ

Для подготовки преподавателей 5—7 классов семилетней и средней школы, без отрыва от производства.

Прием заявлений на 1-й курс производится до 1 февраля.

Поступающие держат экзамены: 1. На отделение физико-математическое: по русскому языку, литературе, математике и физике. 2. На отделение языка и литературы: по русскому языку, литературе, истории СССР и географии.

К заявлению прилагаются следующие документы: подлинный документ о среднем образовании, справка с места работы, автобиография и три фотокарточки. О времени экзаменов будет сообщено. Заявления подавать по адресу: г. Кемерово, Рудничный район, учительский институт.

СБЕРЕГАТЕЛЬНЫЕ КАССЫ

Принимают вклады от всех граждан.

Выдают вклады по первому требованию вкладчиков.

Строго соблюдают тайну вкладов.
Уплачивают вкладчикам доход по вкладам.
Переводят вклады из одной сберегательной кассы в другую.
Выдают и оплачивают аккредитивы.

ВНОСИТЕ вклады в сберегательные кассы!

Управление гострудсберкасс и госкредита Кемеровской области.

ВНИМАНИЮ:

торгующих организаций гор. Кемерово:

На Кемеровскую базу «Главрыбсбыта» поступили в широком ассортименте свежемороженые, соленые копчено-вяленые рыботовары, сельдь, рыбные консервы и икра. База производит отпуск товаров с 9 часов утра до 8 часов вечера.

ТРЕБУЮТСЯ:

Кемеровскому городскому саду — рабочие на катке. Справки в конторе сада, телефон 1-01.

Конторе «Гастроном» на постоянную работу срочно — бухгалтер на самостоятельный баланс, бухгалтер-ревизор, опытная секретарь-машинистка, торговые работники в магазины, киоскеры и лотошники. Оплата по соглашению. Обращаться: ул. Советская, 12.

Шаповалова Лидия Акимовна, проживающая в г. Кемерово, ул. Магистральная, 28, возбуждает дело о расторжении брака с Шаповаловым Анатолием Федоровичем, проживающим в г. Хабаровске, ул. Саперная, 22.

Коллектив Кемеровского областного дорожного отдела и местком выражают глубокое соболезнование заведующему Крапивинским районным дорожным отделом тов. Рыжкову Якову Тихоновичу и его родным по случаю смерти любимой дочери ЛЮБЫ.

Адрес редакции и издательства: г. Кемерово, ул. Сталина, № 74. Телефоны: ответственного редактора — 2-24; зам. редактора — 4-85; отв. секретаря — 2-53; отделов: партийного и пропаганды — 8-63; промышленности и транспорта — 2-37; угольного и культурно-бытового — 15-36 и 2-37; сельскохозяйственного — 4-57; отдела писем трудящихся — 11-52; приема информаций — 17-28, бухгалтерии — 1-21; директора типографии — 3-96; отдела об'явлений — 14-21.

ОП01288. Кемерово, тип. газ. «Кузбасс». Тираж 90.000. Заказ № 969.