БИБЛИОТЕКА
ЧИТАЛЬНЫЙ

Пролетарии всех стран, соединяйтесь!

Кузбасс

Орган Кемеровского обкома и горкома ВКП(б) и областного Совета депутатов трудящихся

№ 205 (6706). ВТОРНИК, 18 ОКТЯБРЯ 1949 г. ЦЕНА 20 коп.

СЕГОДНЯ В НОМЕРЕ:

1 СТРАНИЦА

Ответ Президента Германской Демократической Республики и Премьер-Министра Временного Правительства Германской Демократической Республики Председателю Совета Министров СССР Генералиссимусу И. В. Сталину.

Передовая — Ускорить грузоперевозки на магистрали Кузбасса.

Анжеро-Судженский и Мариинский районы выполнили план хлебосдачи.

Кто лучше сдает хлеб. Соревнование районов по состоянию на 15 октября.

Навстречу 32-й годовщине Октября.

2 СТРАНИЦА

И. Черняк — Двадцать пятый том Сочинений В. И. Ленина.

Партийная жизнь. В. Терехова — Сила большевистской агитации.

3 СТРАНИЦА

П. Скударнов — Все шахтеры будут выполнять нормы.

Ф. Реймерс — В ближайшие дни завершить уборку картофеля.

Отклики иностранных газет на приветствие товарища И. В. Сталина президенту Германской демократической республики г. Вильгельму Пику и премьер-министру г. Отто Гротеволю.

4 СТРАНИЦА

Воззвание коммунистической партии Франции к населению.

Занятие Кантона китайской Народно-освободительной армией.

УСКОРИТЬ ГРУЗОПЕРЕВОЗКИ НА МАГИСТРАЛИ КУЗБАССА

Промышленность Кузбасса вступила сейчас в самый ответственный период хозяйственного года. Четвертый квартал — решающий в выполнении плана текущего года и в подготовке промышленности к работе в 1950 году. От того, насколько предприятия хорошо подготовятся к зиме, создадут запасы сырья, топлива, материалов, ликвидируют на шахтах отвалы добытого угля, разгрузят заводские склады от скопившейся продукции, зависят дальнейшие успехи нашей промышленности.

В прошлую зиму, благодаря своевременно принятым мерам, промышленность Кузбасса не испытала сезонного снижения уровня производства, она работала так же, как и летом, наращивая темпы выпуска продукции. Работники промышленности и транспорта Кузбасса еще раз доказали, что при надлежащей большевистской организованности и умелой работе зимние затруднения могут быть преодолены.

Зиму 1949—1950 года промышленность Кузбасса должна встретить также хорошо подготовленной. Здесь решающую роль призваны сыграть железнодорожники бассейна. Однако уже сейчас, когда мы вступили в преддверие зимы, целый ряд важнейших грузов остается невывезенным, не на всех еще предприятиях созданы запасы сырья и топлива.

Томская железная дорога и ее кузбасские отделения находятся в большом долгу перед Родиной. На протяжении ряда месяцев они не справляются с выполнением плана перевозок. По вине железнодорожников на шахтах бассейна скопились сотни тысяч тонн невывезенного угля; на ферросплавном заводе не созданы запасы кварцита; переполнены готовой продукцией складские помещения на кемеровских предприятиях. Особенно плохо работали железнодорожники Кузбасса в сентябре. Месячный план погрузки угля, руды, флюсов не выполнен. Крайне неудовлетворительно обстоит дело и с погрузкой другого сырья и материалов (огнеупоры, крепеж, строительные материалы, химикаты). Особенно плохо грузят отделения Топкинское (начальник тов. Назаров) и Беловское (начальник тов. Шепелев).

Вместо того, чтобы принять действенные меры, устранить основные недостатки, мешающие улучшению работ по погрузке и выгрузке, управление Томской железной дороги (начальник тов. Муратов) запретило в конце сентября погрузку всех грузов, кроме угля, руды и металла. Это дезорганизовало грузоперевозки, нарушило стройную систему снабжения предприятий. Создались затруднения в ряде отраслей промышленности не только нашей области, но и за ее пределами.

Не улучшилось положение с грузоперевозками и в октябре. Погрузка и выгрузка в первой декаде продолжали итти на низком уровне.

Создавшееся положение не может быть терпимо. Необходимо немедленно принять решительные меры и в ближайшие дни выправить положение с грузоперевозками. Надо не только увеличить подачу порожняка, но и широко развернуть борьбу за четкое выполнение графика движения поездов, ускорение оборота подвижного состава. На отделениях еще много нарушений трудовой и производственной дисциплины, недопустимо завышен простой вагонов под операциями, велико количество брака.

Серьезным недостатком в работе дороги является неравномерность подачи вагонов под погрузку угля и других грузов. Так, на шахты комбината «Кемеровуголь» в первую четверть суток подается всего 12 процентов необходимого им по плану порожняка, во вторую четверть — 20 процентов, в третью — 25 и в четвертую — 43 процента.

Такое положение с подачей вагонов нарушает технологический процесс погрузочных станций, увеличивает простои вагонов под погрузкой и выгрузкой, замедляет оборот подвижного состава. К концу отчетных суток на железнодорожные станции начинают поступать один за другим груженные углем составы. Нарушается план формирования поездов. Все это приводит к длительным простоям составов на станциях. В результате дорога теряет тысячи вагонов, которые могли бы быть использованы под погрузку.

Известная доля вины за простои вагонов падает и на промышленные предприятия области. Многие из них еще ничего не сделали для полной механизации работ по погрузке и выгрузке, допускают огромные перепростои вагонов. Только на шахтах комбината «Кемеровуголь» простои под выгрузкой превышают в два с половиной раза установленные нормативы.

Необходимо добиться резкого перелома в грузоперевозках. Управление дороги и кузбасские отделения должны сделать все возможное, чтобы максимально усилить подачу порожняка на шахты, рудники, заводы, сократить простои под грузовыми операциями, ускорить оборот вагонов и паровозов.

Нужно неустанно распространять передовой опыт, широко развертывать социалистическое соревнование. Многолетняя практика содружества угольщиков треста «Анжероуголь» и железнодорожников ст. Анжерская должна найти широкое распространение на магистрали. Необходимо также сделать достоянием всех железнодорожников бассейна ценное начинание работников станции Усяты и транспортного цеха треста «Прокопьевскуголь», организовавших досрочную отправку угольных маршрутов с совместной гарантийной маркой. Широкий размах должно получить движение пятисотников.

Долг хозяйственников, политотделов, партийных и профсоюзных организаций дороги мобилизовать все силы на выполнение стоящих перед ними задач, устранить в кратчайший срок имеющиеся недостатки.

Горкомы и райкомы ВКП(б) обязаны усилить внимание к работе железнодорожного транспорта бассейна, взять под свой неослабный контроль выполнение плана грузоперевозок, своевременную подготовку транспорта к зиме.

Кто лучше сдает хлеб

СОРЕВНОВАНИЕ РАЙОНОВ ПО СОСТОЯНИЮ НА 15 ОКТЯБРЯ

(Районы расположены в порядке занимаемого ими места в соревновании с указанием фамилий секретарей райкомов ВКП(б), председателей райисполкомов и уполномоченных Министерства заготовок)

1. Промышленовский (тт. Денисов, Екимов, Ермаков)
2. Итатский (тт. Барышев, Глушков, Попов)
3. Кемеровский (тт. Сандар, Юдин, Осорин)
4. Подунский (тт. Богачев, Ивлев, Черданцев)
5. Беловский (тт. Болдин, Петухов, Дудкин)
6. Барзасский (тт. Морозов, Бардиан, Илясов)
7. Кузнецкий (тт. Андреев, Овчаров, Соболев)
8. Ленинск-Кузнецкий (тт. Афанасьев, Шергин, Кулагин)
9. Топкинский (тт. Поручиков, Колесник, Бердинский)
10. Прокопьевский (тт. Федорин, Маслов, Гавриленко)
11. Троицкий (тт. Загайнов, Долгов, Чигиров)
12. Юргинский (тт. Громов, Козловский, Ивашин)
13. Тяжинский (тт. Никитин, Сукач, Акимов)
14. Крапивинский (тт. Швыдко, Терехов, Яранский)
15. Гурьевский (тт. Мартынов, Александров, Максимов)
16. Яшкинский (тт. Мальцев, Махлинский, Монастырев)
17. Кузедеевский (тт. Кушаков, Демидов, Таптанаков)
18. Анжеро-Судженский (тт. Дьяков, Молчанов, Устименков)
19. Тисульский (тт. Тележкин, Стома, Медведев)
20. Мариинский (тт. Адаменко, Кондратков, Бозов)
21. Ижморский (тт. Михайлов, Конарев, Гетманов)
22. Таштагольский (тт. Лукин, Камзычаков, Мижаков)
23. Киселевский (тт. Луковцев, Сивяков, Исаев)
24. Чебулинский (тт. Иноземцев, Терентьев, Жуков)
25. Мысковский. (тт. Шошин, Туринов, Кутузов)

Выполнили пятилетние нормы

МОСКВА. Тысячи рабочих заводов и фабрик Сталинского района столицы уже выполнили пятилетние нормы. Они повседневно показывают образцы стахановской работы.

Более 500 лучших стахановцев района собрались 15 октября, чтобы поделиться опытом, рассказать о том, как они выполняют свои социалистические обязательства, принятые в честь 32-й годовщины Великого Октября.

Собравшиеся приняли обращение к трудящимся района, в котором призывают их еще шире развернуть социалистическое соревнование за досрочное выполнение предоктябрьских обязательств, добиться в 1949 году перевыполнения об'ема промышленного производства, намеченного на 1950 год, не менее чем на 25 процентов.

С огромным воодушевлением собравшиеся приняли приветствие товарищу И. В. Сталину.

Обмен дипломатическими миссиями между Правительством СССР и Временным Правительством Германской Демократической Республики

Советское Правительство приняло решение обменяться с Временным Правительством Германской Демократической Республики дипломатическими миссиями.

Советское Правительство назначило во главе дипломатической миссии СССР Пушкина Г. М.

(ТАСС).

Ответ Президента Германской Демократической Республики и Премьер-Министра Временного Правительства Германской Демократической Республики

Председателю Совета Министров СССР Генералиссимусу И. В. СТАЛИНУ

От имени германского народа мы выражаем Вам, высокоуважаемый господин Генералиссимус Сталин, нашу глубокую благодарность за трогательные и волнующие слова, с которыми Вы обратились к нам по случаю образования Германской Демократической Республики и ее Правительства.

Германский народ восхищается последовательностью мирной политики Советского Правительства, которая приносит ему столь большую пользу. Германский народ еще раз благодарит Советское Правительство и, прежде всего, Вас за заявление, которым Вы 10-го октября через Вашего верховного представителя в Германии генерала армии В. И. Чуйкова передали нам функции управления в Германии и тем самым сделали возможным возникновение Германской Демократической Республики.

В связи с высказанными Вами великодушными словами германский народ считает важным снова признать историческую вину, которую он принял на себя в результате нападения на Социалистический Советский Союз. Германский народ искренне признает обязательства, которые вытекают для него из Потсдамского соглашения и выполнение которых служит прежде всего его интересам.

Германский народ с особым волнением воспринял слова, которыми Вы характеризуете образование миролюбивой Германской Демократической Республики как поворотный пункт в истории Европы. Он сумеет оценить значение Вашего заявления о том, что мир в Европе можно считать обеспеченным, если советский и германский народы «проявят решимость бороться за мир с таким же напряжением своих сил, с каким они вели войну».

Мы торжественно обещаем Вам сделать все для того, чтобы впредь с еще большей решимостью мобилизовать на сохранение и укрепление мира значительные силы, воплощенные в Германской Демократической Республике.

При осуществлении этих задач германский народ черпает силу и уверенность из сознания того, что великий советский народ, его Правительство и Вы лично не откажете ему в сочувствии и активной поддержке. Германский народ не мог не почувствовать теплоту Ваших слов.

Намереваясь создать единую независимую демократическую и миролюбивую Германию и тем самым также обрести сочувствие и поддержку всех народов мира, германский народ через нас приветствует славный советский народ, воля которого к миру и достижения которого служат ему ярким примером. Он посылает свои особые приветствия и благодарность Советскому Правительству и его мудрому великодушному вождю.

Президент Германской Демократической республики ВИЛЬГЕЛЬМ ПИК.

Премьер-министр Германской Демократической республики ОТТО ГРОТЕВОЛЬ.

Навстречу XXXII годовщине Октября

Совместная гарантийная марка железнодорожников и угольщиков

ОПЫТ УСЯТСКИХ ЖЕЛЕЗНОДОРОЖНИКОВ И ПРОКОПЬЕВСКИХ УГОЛЬЩИКОВ — ВСЕМ УГЛЕПОГРУЗОЧНЫМ СТАНЦИЯМ И ШАХТАМ КУЗБАССА

Прекрасную инициативу проявили маневровый диспетчер станции Усяты тов. Шевченко и диспетчер треста «Прокопьевскуголь» тов. Пирогов. С коллективами своих смен они организовали отправление поездов со ст. Усяты с узловой гарантийной маркой железнодорожников и угольщиков.

Первые шесть поездов отправлены с гарантийными марками. Простой вагонов сокращен до 3 часов против нормы.

Почин смен Шевченко—Пирогова был подхвачен всеми другими сменами станции Усяты и треста «Прокопьевскуголь». Поезда с гарантийной маркой угольщиков и железнодорожников теперь отправляются со станции Усяты каждый день и в каждую смену.

Применение совместной гарантийной марки укрепляет содружество работников станции и угольного треста, вносит слаженность в их работу, способствует внедрению скоростных методов и ускорению оборота вагонов.

Общие измерители работы на ст. Усяты, в связи с применением совместной гарантийной марки, значительно улучшились. За шесть дней октября план погрузки угля выполнен на 111,2 процента, отправления поездов по расписанию—на 91,2 процента, простой вагонов сократился против сентября на 9 часов.

Такие показатели на ст. Усяты достигнуты впервые. Они являются лучшими на магистрали. Крупнейшая углепогрузочная станция Кузбасса в первую декаду октября из отстающих вышла в передовые. Это сказалось и на работе отделения. Оно перевыполнило декадный план погрузки угля.

Политотдел Беловского отделения горячо поддержал инициативу усятских железнодорожников и обязал узловые парткомы сделать ее достоянием всех погрузочных станций Беловского отделения.

Движение за отправку поездов с узловой гарантийной маркой имеет большое народнохозяйственное значение. Широкое распространение его поможет железнодорожникам Кузбасса усилить погрузку угля и других важных промышленных грузов, ускорить оборот вагонов и выполнить досрочно годовой план грузоперевозок.

Почин усятских железнодорожников и прокопьевских угольщиков должны подхватить все отделения кузбасской магистрали, все угольные тресты и крупные промышленные предприятия бассейна.

Передовой околоток

МАРИИНСК. (Корр. «Кузбасса»). В предоктябрьском социалистическом соревновании железнодорожников лучших производственных успехов добился коллектив шестого околотка первой дистанции пути, возглавляемый мастером тов. Зубцовым.

Путейцы этого околотка первыми на отделении завершили план летних путевых работ и на отлично подготовили свой участок к осенне-зимним перевозкам, получив гарантийный паспорт о безопасности движения поездов.

В достижении производственных успехов большую роль сыграли стахановцы околотка. Бригадир пути тов. Дубовик, путевые рабочие тт. Васин, Бойченко, Гусев, путевые обходчики тт. Асташкин, Шеканцев и другие рабочие перевыполнили взятые индивидуальные обязательства и теперь их околоток стал примером для остальных.

ЩЕБЕНОЧНЫЙ ЗАВОД ВЫПОЛНИЛ ГОДОВОЙ ПЛАН

Когда коллектив Баскусканского щебеночного завода получил вторую Всесоюзную премию Министерства путей сообщения и ВЦСПС за успешную работу, он дал слово не снижать темпов работы и это обязательство выполняет. В прошлом году завод завершил годовой план 10 октября, а в этом году—26 сентября.

Передовые стахановцы завода — И. и В. Снапковские, С. Амельченко, А. Чернышев, Мясников, Дахов, Мальцев, Васькин, Недосекина и другие — давно выполнили свои пятилетние нормы.

ДЕНИСОВ.

Беловский район.

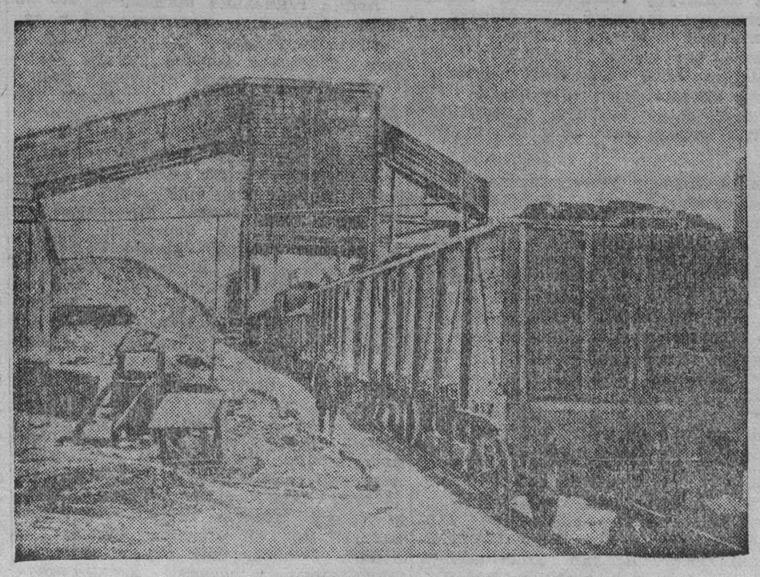

Погрузка угля на шахте «Бабанаковская» треста «Беловуголь».

Досрочно!

ЛЕНИНСК-КУЗНЕЦКИЙ, 17 октября. (Корр. «Кузбасса»). Горняки шахты «Журинка-4» одержали новую производственную победу, завершив годовой план угледобычи.

Лучше других на шахте работает участок, которым руководит тов. Печенин. Применив взрывопавалку на транспортер СТ-2-11, бригада Героя Социалистического Труда тов. Раб высвободила 14 навалоотбойщиков. Средняя производительность на трудящегося по участку—150 проц.

Смены горных мастеров тт. Волченко и Колбасова систематически перевыполняют наряды, выдавая уголь только отличного качества. Хорошо работает здесь молодой шахтер тов. Морозов. Он выполняет норму на 140—150 проц. Его месячный заработок больше 2.000 рублей. За 9 месяцев шахтеры «Журинки-4» сэкономили 213 тысяч рублей.

Горняки шахты взяли новое обязательство —увеличить среднесуточную добычу на 25 процентов и до конца года выдать на-гора 40 эшелонов сверхпланового топлива.

* * *

Коллектив шахты № 5-7 треста «Анжероуголь» 16 октября закончил выполнение десятимесячного плана добычи угля.

КОММУНИСТЫ — ВОЖАКИ СОРЕВНОВАНИЯ

Сверловщик Кемеровского электромеханического завода, коммунист тов. Платонов пользуется большим авторитетом и уважением в коллективе. Он ежедневно на любых операциях выполняет задание не менее чем на 200 процентов. С начала пятилетки тов. Платонов уже дал шесть годовых норм и недавно занесен на заводскую доску почета. Вступив в предоктябрьское социалистическое соревнование, тов. Платонов обязался работать еще производительнее и передать свой опыт отстающим рабочим своего цеха.

На Кемеровском электромеханическом заводе предоктябрьское соревнование развертывается с каждым днем все шире и шире. Повсеместно пример показывают коммунисты парторганизации. Обмотчица Валентина Урлаткина, слесарь-инструментальщик Василий Коваль и многие другие в эти дни дают по две и более норм в смену. Все коммунисты-производственники выполняют свои сменные задания.

МУФЕЛЬЩИКИ ДОБИЛИСЬ НОВЫХ КАЧЕСТВЕННЫХ ПОКАЗАТЕЛЕЙ

БЕЛОВО. (Корр. «Кузбасса»). По инициативе цеховой профсоюзной организации в муфельном цехе цинкового завода недавно проведена проверка выполнения обязательств в предоктябрьском соревновании.

Коллектив цеха, борясь за внедрение передовой технологии изготовления и сушки керамических изделий, добился в 1949 году значительных успехов в повышении качества муфелей — основного керамического изделия для дистилляционного цеха.

В прошлом году муфель стоял в печах дистилляции в среднем 12,2 дня.

В сентябре и октябре средняя продолжительность работы муфеля возросла до 20 дней. Лишь на сокращении расхода муфелей завод сэкономил около 900 тысяч рублей.

Имена лучших стахановцев тт. Мителева, Комарова, Зарубина занесены на заводскую доску почета.

Выполнили план хлебосдачи

Колхозы Анжеро-Судженского района сдержали свое слово и на 15 октября выполнили план хлебопоставок. Против 1948 года государству сдано на 122 тысячи пудов зерна больше.

В борьбе за досрочное выполнение взятых обязательств особенно отличились колхозы: «Маяк» (председатель тов. Осетров), сдавший сверх плана 2200 пудов хлеба; «Передовик» (тов. Кузоватов), сдавший дополнительно 2000 пудов хлеба; «Кировец» (тов. Рягузов) — 1800 пудов; «Парижская Коммуна» — 1500 пудов; Данковский сельсовет (председатель тов. Ларионов), колхозы которого сдали сверх плана 3000 пудов хлеба.

Колхозники района не ослабляют темпов вывозки зерна, обязавшись сдать государству дополнительно к плану 90 тысяч пудов зерна.

И. ДЬЯКОВ,
секретарь Анжеро-Судженского райкома ВКП(б).

Е. МОЛЧАНОВ,
председатель райисполкома

* * *

Колхозы Мариинского района досрочно, 17 октября, выполнили годовой план хлебозаготовок. Сдано на 23.400 пудов хлеба больше, чем в довоенном 1940 году, и на 84.840 пудов больше, чем в 1948 году.

Колхозы района взяли обязательство сдать государству сверх плана 150 тысяч пудов хлеба.

По состоянию на 15 октября колхозами засыпано семян в два раза больше против прошлого года на эту же дату.

Г. АДАМЕНКО,
секретарь Мариинского райкома ВКП(б)

В. КОНДРАТКОВ,
председатель райисполкома.

Хлеб сверх плана

СТАЛИНСК. (По телефону). Колхозники Кузнецкого района, выполнив государственный план хлебопоставок, взяли обязательство сдать сверх плана 80 тысяч пудов хлеба. Свое обязательство они выполняют с честью. В государственные закрома поступило уже свыше 42 тысяч пудов зерна.

21 колхоз сдает хлеб сверх плана. Больше других вывезли зерна сверх плана колхозы имени Калинина — 3600 пудов, «Красный командир» и «14 лет Октября» — по три тысячи пудов.

* * *

БЕЛОВО. (Корр. «Кузбасса»). Триста тысяч пудов хлеба сверх плана обязались сдать государству колхозники Беловского района. Сдано по району свыше 100 тысяч пудов.

Впереди по сверхплановой сдаче хлеба государству идут колхозы Моховского, Менчерепского и Поморцевского сельсоветов. Колхоз «Авангард» Моховского сельсовета сдал сверх плана 8.400 пудов зерна. Колхоз «Колос»—6 тысяч пудов, колхоз имени Димитрова — 3.700 пудов. Колхоз «Красная горка» выполнил годовой план хлебопоставок на 141 процент. В счет сверхплановых обязательств он внес свыше 5 тысяч пудов хлеба.

* * *

ТИСУЛЬ. (По телефону). Передовые сельхозартели, борющиеся за честь района, сдают хлеб сверх плана. Колхоз «Революция» (председатель тов. Сараев) сдал государству сверх плана 3000 пудов, «Стахановец» (тов. Комаров) — 3600 пудов, «Волдыян» (тов. Пичугин) — 3750 пудов.

Увеличивают счет сверхплановой вывозки зерна колхозники артели имени Кирова (председатель тов. Лобода). Они уже сдали 9000 пудов дополнительного хлеба. Колхозники артели «Путь к социализму» (председатель тов. Попов) вывезли 4800 пудов, артели «Колос» (тов. Брюханов) — 3660 пудов, «Трактор» (тов. Путятин) — 2100 пудов.

СВОДКА

О ХОДЕ ВСПАШКИ ЗЯБИ В КОЛХОЗАХ КЕМЕРОВСКОЙ ОБЛАСТИ НА 15 ОКТЯБРЯ 1949 ГОДА

(В процентах к выполнению плана)

1. Мысковский	59,3
2. Кузнецкий	41,7
3. Беловский	40,0
4. Промышленовский	38,8
5. Итатский	37,5
6. Яшкинский	37,4
7. Гурьевский	35,7
8. Подунский	35,2
9. Ижморский	34,1
10. Ленинск-Кузнецкий	32,0
11. Кемеровский	31,7
12. Мариинский	30,9
13. Крапивинский	29,7
14. Прокопьевский	28,3
15. Чебулинский	27,8
16. Топкинский	25,9
17. Тяжинский	25,6
18. Киселевский	25,4
19. Тисульский	24,6
20. Юргинский	24,3
21. Троицкий	23,5
22. Барзасский	22,6
23. Анжеро-Судженский	22,0
24. Кузедеевский	13,5
25. Таштагольский	10,8

ДВАДЦАТЬ ПЯТЫЙ ТОМ СОЧИНЕНИЙ В. И. ЛЕНИНА

В недавно вышедший 25-й том Сочинений В. И. Ленина в четвертом издании входят произведения, написанные Лениным с июня по сентябрь 1917 года — в период подготовки Великой Октябрьской социалистической революции.

События, развернувшиеся в начале этого периода, полностью подтвердили всю глубину и правильность решений VII (Апрельской) конференции РСДРП(б). Большевистская партия под руководством Ленина и Сталина развернула огромную работу по завоеванию и боевому воспитанию масс. Доверие трудящихся к большевистской партии непрерывно возрастало. Ярким свидетельством этому служили грандиозные демонстрации в Петрограде 18 июня и особенно 3 (16) июля 1917 года, проходившие под большевистскими лозунгами.

В июльские дни меньшевики и эсеры открыто перешли в лагерь контрреволюции. В союзе с буржуазией они свирепо обрушились на большевистскую партию. Большевистские газеты были закрыты, начались аресты деятелей большевистской партии, революционных рабочих и солдат. Был издан приказ об аресте Ленина и привлечении его к суду. Товарищ Сталин, непосредственно руководивший после июльских дней Центральным Комитетом и Центральным органом партии, решительно воспротивился предложению предателей Каменева, Рыкова, Троцкого о явке Ленина на суд контрреволюционного Временного правительства. Товарищ Сталин спас для партии, для нашего народа, для всего человечества драгоценную жизнь Ленина.

В связи с изменившейся политической обстановкой в стране большевистская партия перешла на нелегальное положение, укрыла своего вождя Ленина в глубоком подполье. Все вошедшие в том произведения, относящиеся к периоду после июльских дней, написаны Лениным в подполье. Революционные массы все время чувствовали его гениальное руководство. Под руководством великих вождей Ленина и Сталина партия шла вперед к завоеванию власти.

В произведениях, вошедших в 25-й том, Ленин разоблачает меньшевиков и эсеров, обосновывает и разрабатывает важнейшие вопросы стратегии и тактики большевистской партии, ее экономическую платформу. В том включен классический труд В. И. Ленина «Государство и революция», являющийся образцом творческого развития марксизма, драгоценным вкладом в марксистское учение о государстве и диктатуре пролетариата.

I

Том открывается выступлениями В. И. Ленина на I Всероссийском с'езде Советов рабочих и солдатских депутатов. В этих выступлениях, а также в статьях «Запутавшиеся и запуганные», «Противоречивая позиция», «Революция, наступление и наша партия», «Куда привели революцию эсеры и меньшевики?», «Классовый сдвиг» Ленин разоблачает контрреволюционную политику Временного правительства и соглашательство меньшевиков и эсеров. Ленин обосновывает большевистскую линию и раз'ясняет, что только власть Советов может вывести страну из войны и разрухи, добиться мира и дать землю крестьянам.

Меньшевики и эсеры, полностью изменив социализму, утверждали на с'езде Советов, что без буржуазной власти, без союза с буржуазией революция погибнет. Меньшевистский министр Церетели, отстаивая коалицию меньшевиков и эсеров с империалистической буржуазией, заявил, что в России нет такой партии, которая выразила бы готовность взять власть целиком. На всю страну прозвучали исторические слова Ленина, провозгласившего с места: «Есть такая партия!» И действительно, партия Ленина—Сталина взяла на свои плечи всю ответственность за судьбы страны, спасла нашу Родину от катастрофы и вывела ее в авангард человечества.

Ленин указывал, что «социалистические» министры являются безвредным для буржуазии придатком при империалистическом Временном правительстве, что буржуазия «...стала делать через них то, чего бы она никогда не смогла делать без них» (стр. 45).

Эти слова Ленина, сказанные в 1917 году по адресу меньшевиков и эсеров, целиком применимы в наши дни к правосоциалистическим лакеям англо-американского империализма, помогающим империалистам готовить новую войну и стремящимся всеми мерами и средствами спасти капитализм от неизбежной гибели.

Июльские события показали, что Временное правительство окончательно скатилось в болото открытого империализма и контрреволюции. Не стало двоевластия. Вся власть перешла в руки Временного правительства, а Советы с их эсеровско-меньшевистским руководством превратились в придаток Временного правительства. В ряде статей — «Политическое положение», «К лозунгам», «О конституционных иллюзиях», «Уроки революции» — Ленин намечает новую тактику большевистской партии в новых условиях классовой борьбы пролетариата.

«Всякие надежды на мирное развитие русской революции исчезли окончательно, — указывал Ленин. — Об'ективное положение: либо победа военной диктатуры до конца, либо победа вооруженного восстания рабочих...» (стр. 158). В связи с этим Ленин считал необходимым временно снять лозунг перехода всей власти к Советам, в которых большинство тогда еще принадлежало изменникам революции — меньшевикам и эсерам. Теперь задача состояла в том, чтобы реорганизовать и решительно готовить силы революции к вооруженному восстанию.

Выдвигая задачу подготовки вооруженного восстания, Ленин со всей силой ставит вопрос о резервах социалистической революции, раз'ясняя трудящимся, что без вооруженного восстания невозможны ни освобождение угнетенных национальностей, ни переход земли к крестьянам.

Ленинскую тактику защищал и развивал товарищ Сталин, под руководством которого проходила работа заседавшего нелегально VI с'езда партии (июль — август 1917 г.). На с'езде товарищ Сталин выступил с отчетным докладом ЦК и докладом по вопросу о политическом положении. Товарищ Сталин дал отпор троцкистам, считавшим невозможной победу социализма в России и пытавшимся поставить курс партии на социалистическую революцию в зависимость от пролетарской революции на Западе. Товарищ Сталин заявил: «Не исключена возможность, что именно Россия явится страной, пролагающей путь к социализму... Надо откинуть отжившее представление о том, что только Европа может указать нам путь» (Соч., т. 3, стр. 186—187). Эти слова товарища Сталина были пророческими: Россия первая прорвала фронт империализма и указала трудящимся всего мира путь к социализму.

Шестой с'езд партии об'единился вокруг товарища Сталина, отстаивавшего ленинское учение о возможности победы социализма в нашей стране. С'езд под руководством Сталина по директивам Ленина нацелил партию на вооруженное восстание, на социалистическую революцию.

II

Сосредоточив в своих руках всю полноту власти, буржуазия стала готовиться к разгрому Советов, к созданию неприкрытой контрреволюционной диктатуры, проча в диктаторы тогдашнего главнокомандующего, контрреволюционного генерала Корнилова.

Характеризуя значение корниловщины, Ленин подчеркивал, что этот заговор открыл массам народа ту истину, что помещики и буржуазия готовы совершить самые неслыханные преступления, чтобы захватить всю власть в руки буржуазии, чтобы укрепить власть помещиков в деревне и залить страну кровью рабочих и крестьян. «Восстание Корнилова, — писал Ленин в «Проекте резолюции о современном политическом моменте», — доказало для России то, что для всех стран доказала вся история, именно, что буржуазия предаст родину и пойдет на все преступления, лишь бы отстоять свою власть над народом и свои доходы» (стр. 290). Современное положение в маршаллизированных странах Западной Европы — новый яркий пример того, как буржуазия при активной помощи правых социалистов предала национальные интересы и независимость этих стран во имя сохранения своей власти над народами и своих доходов.

По призыву ЦК большевистской партии рабочие стали вооружаться на борьбу с корниловщиной. Были приведены в боевую готовность революционные части Петрограда, создавались ревкомы и штабы по борьбе с корниловским мятежом. В письме Центральному Комитету партии Ленин обосновывает тактику большевиков в этой сложной обстановке. «Мы будем воевать, мы воюем с Корниловым, как и войска Керенского, но мы не поддерживаем Керенского, а разоблачаем его слабость» (стр. 264).

ЦК партии, непосредственно руководимый после июльских событий товарищем Сталиным, последовательно проводил ленинскую линию. Позиция ЦК по этому вопросу нашла свое выражение в написанных товарищем Сталиным передовых статьях Центрального органа партии «Рабочий» (так называлась тогда «Правда»). Ознакомившись с этими статьями, Ленин сделал к своему письму следующую приписку: «Прочитав, после написания этого, шесть номеров «Рабочего», должен сказать, что совпадение у нас получилось полное. Приветствую оттого всей души превосходные передовицы...» (стр. 267).

Разгром корниловщины раскрыл перед самыми широкими массами истинное лицо меньшевистско-эсеровских прислужников буржуазии, показал, что большевистская партия выросла в решающую силу революции и вывел Советы на широкую дорогу революционной борьбы. Влияние большевистской партии быстро росло и в городе и в деревне.

Ленин и Сталин, партия большевиков неустанно раз'ясняли массам, что контрреволюционная внутренняя и внешняя политика Временного правительства поставила страну в зависимость от иностранного империализма и с каждым днем приближала Россию к неслыханной катастрофе. В статье «Внешняя политика русской революции» Ленин с исключительной четкостью и силой формулирует отличие пролетарской внешней политики от буржуазной:

«В «союзе» с империалистами, то есть в позорной зависимости от них, — такова внешняя политика капиталистов и мелких буржуа. В союзе с революционерами передовых стран и со всеми угнетенными народами против всяких и всех империалистов — такова внешняя политика пролетариата» (стр. 69).

Это замечательное положение Ленина чрезвычайно актуально и в наши дни. Оно определяет важнейший принцип внешней политики государства диктатуры пролетариата — принцип революционного интернационализма. Образцом такой политики является сталинская внешняя политика советского государства.

Жизнь показывает, что любое отступление от пролетарского интернационализма — это измена революционному пролетариату, прямой переход в лагерь империалистической буржуазии.

Антинародная политика Временного правительства вела страну к неминуемой катастрофе, к превращению России в колонию иностранных империалистов, к развалу всей ее экономики. Ленин неопровержимо доказал, что единственным спасением России от грозившей ей катастрофы являлась передача власти в руки пролетариата.

В этой связи Ленин разработал и обосновал экономическую платформу диктатуры пролетариата на первый период ее существования, сформулировав ее в известной работе «Грозящая катастрофа и как с ней бороться».

Спасти страну, указывал Ленин, можно только революционными мерами: введением рабочего контроля за производством и распределением продуктов, национализацией банков и об'единением их в один государственный банк, национализацией синдикатов и т. д. На такие меры, говорил Ленин, способен только революционный пролетариат.

«Только беззаветно-последовательный разрыв с капитализмом и во внутренней и во внешней политике, — подчеркивал Ленин, — в состоянии спасти нашу революцию и нашу страну, зажатую в железные тиски империализма» (стр. 337).

Ленин неопровержимо доказал, что капиталисты в своих корыстных, антинародных интересах намеренно углубляют разруху и что им в этом черном деле помогают меньшевики и эсеры, защищавшие сверхприбыли буржуазии и пугавшие трудящихся тем, что капиталисты разбегутся, если применить к ним «слишком суровые» меры, что без капиталистов стране не справиться с голодом и разрухой, что к тому же могут «обидеться» и англо-французские империалисты, «поддерживающие» Россию. История повторяется. В наше время, когда капиталистические страны зажаты в тиски непреодолимых противоречий и неотвратимо вползают в тяжелейший экономический кризис, современные правые социалисты в своем стремлении спасти умирающий капитализм запугивают свои народы тем, что нельзя бороться с разрухой и голодом путем урезания неслыханных прибылей капиталистов, ибо те могут «обидеться» и к тому же прекратится «помощь» американских империалистов по «плану Маршалла».

Пойти на полный разрыв с империализмом, пойти на такие революционные меры, говорит Ленин, в состоянии только пролетариат, стоящий у власти. И Ленин смело выдвигает программу спасения страны и революции от гибели:

«Революция, — писал Ленин, — сделала то, что в несколько месяцев Россия по своему политическому строю догнала передовые страны.

Но этого мало. Война неумолима, она ставит вопрос с беспощадной резкостью: либо погибнуть, либо догнать передовые страны и перегнать их также и экономически» (стр. 338).

При этом Ленин подчеркивал, что «нельзя идти вперед, не идя к социализму» (стр. 331).

Под водительством Ленина и Сталина, под руководством большевистской партии трудящиеся нашей страны бесстрашно пошли вперед, к социализму.

III

В связи с курсом партии на вооруженное восстание, как никогда, огромное значение приобретал вопрос о государстве. «Вопрос об отношении социалистической революции пролетариата к государству, — писал Ленин, — приобретает... не только практически - политическое значение, но и самое злободневное значение, как вопрос о раз'яснении массам того, что они должны будут делать, для своего освобождения от ига капитала, в ближайшем будущем» (стр 356). Гениальный ответ на этот вопрос Ленин дал в своем классическом труде «Государство и революция», помещенном в 25-м томе Сочинений.

Этот великий труд, написанный Лениным в августе — сентябре 1917 года, является одним из самых выдающихся произведений марксистско-ленинской теории, образцом творческого развития марксизма. В нем Ленин защитил и двинул дальше марксистскую теорию по вопросу о государстве и дал в руки пролетариата могучее идейное оружие в борьбе за власть.

Ленин нанес сокрушительный удар оппортунистическим лидерам II Интернационала и анархистам, отрицавшим диктатуру пролетариата. Ленин восстановил великие идеи Маркса и Энгельса о диктатуре пролетариата, показал, что вопрос о диктатуре пролетариата есть главное в марксизме. Ленин открыл советскую власть как наиболее целесообразную государственную форму диктатуры пролетариата.

Ленин подверг уничтожающей критике оппортунистов, извращающих марксизм, затушевывающих классовый характер буржуазного государства и обманывающих массы утверждениями насчет «мирного врастания» капитализма в социализм. Эта ленинская критика идейно вооружает братские коммунистические партии в их борьбе с современными реформистами — правыми социалистами, отравляющими сознание трудящихся буржуазными теориями о надклассовом характере капиталистического государства и о «классовом мире».

Ленин отстоял и творчески развил положение марксизма о необходимости насильственного свержения власти буржуазии и утверждения пролетарской диктатуры для уничтожения эксплоататорских классов и построения коммунизма. Марксистское учение о государстве неизбежно ведет к признанию необходимости пролетарской диктатуры. «Марксист лишь тот, — писал Ленин, — кто распространяет признание борьбы классов до признания диктатуры пролетариата» (стр. 384).

Развивая положения Маркса и Энгельса, Ленин учит, что задача пролетариата не в том, чтобы «совершенствовать» буржуазную государственную машину (как это делают нынешние правосоциалистические охранители капитализма). Задача пролетариата в том, чтобы свергнуть власть буржуазии, сломать старую буржуазную государственную машину и создать вместо нее новое государство, государство пролетарской диктатуры. «Эксплуататорским классам, — указывает Ленин, — нужно политическое господство в интересах поддержания эксплуатации, т. е. в корыстных интересах ничтожного меньшинства, против громаднейшего большинства народа. Эксплуатируемым классам нужно политическое господство в интересах полного уничтожения всякой эксплуатации, т. е. в интересах громаднейшего большинства народа, против ничтожного меньшинства современных рабовладельцев, т. е. помещиков и капиталистов» (стр. 375).

Величие Ленина не только в том, что он отстоял высказывания Маркса и Энгельса о диктатуре пролетариата. На основании изучения опыта двух революций в России Ленин, исходя из теории марксизма, пришел к выводу, что наилучшей политической формой диктатуры пролетариата является не парламентарная демократическая республика, а республика Советов. Этот вывод Ленина есть одно из величайших открытий марксистско-ленинской теории.

Ленин глубоко обосновал свое гениальное положение о том, что государство пролетарской диктатуры, советская власть является наилучшей формой господства рабочего класса, особой формой классового союза пролетариата и трудящегося крестьянства, высшим типом демократии.

Подчеркивая, что переход от капитализма к коммунизму невозможен без диктатуры пролетариата, Ленин писал: «Переход от капитализма к коммунизму, конечно, не может не дать громадного обилия и разнообразия политических форм, но сущность будет при этом неизбежно одна: диктатура пролетариата» (стр. 385).

Доказательством глубочайшей правильности и жизненности этого ленинского положения являются весь опыт Советского Союза, вся послевоенная история Польши, Болгарии, Чехословакии, Венгрии, Румынии и Албании, в которых победил режим народной демократии, выполняющий функции диктатуры пролетариата и являющийся одной из форм пролетарской диктатуры.

В книге «Государство и революция» Ленин развил гениальные положения Маркса и Энгельса о низшей и высшей фазах коммунистического общества и показал, что социалистическое государство необходимо в течение всего периода перехода от капитализма к коммунизму, что без социалистического государства невозможно построить коммунистическое общество.

Раскрывая сущность пролетарского государства, Ленин дает глубочайший анализ новой, пролетарской демократии и вскрывает всю фальшь и лживость буржуазной демократии.

Ленин подчеркивает, что парламентаризм является для буржуазии особенно удобной формой, так как лучше всего прикрывает эксплоататорскую классовую сущность буржуазного государства и помогает монополистической буржуазии обманывать народные массы. «Посмотрите, — пишет Ленин, — на любую парламентскую страну, от Америки до Швейцарии, от Франции до Англии, Норвегии и проч.: настоящую «государственную» работу делают за кулисами и выполняют департаменты, канцелярии, штабы. В парламентах только болтают со специальной целью надувать «простонародье» (стр. 395).

При капитализме, указывает Ленин, демократизм сужен, сжат, урезан и изуродован всей обстановкой наемного рабства. Все средства производства, все виды политического господства и идеологического воздействия на массы находятся в руках капитала. Буржуазная демократия — это демократия для богатых, для эксплоататорского меньшинства, это форма диктатуры буржуазии.

Ленин гениально предвидел, что по мере обострения противоречий в лагере империализма, по мере обострения классовой борьбы внутри капиталистических стран правящие круги империалистических государств все больше будут итти по пути ликвидации и без того куцых буржуазных «свобод», по пути резкого усиления империалистической реакции и разгула милитаризма. При этом Ленин особенно подчеркивал, что Англия и США «...скатились вполне в общеевропейское грязное, кровавое болото бюрократически - военных учреждений, все себе подчиняющих, все собой подавляющих» (стр. 387). Современная внутренняя и внешняя политика правящих кругов США и Англии полностью подтверждает этот ленинский прогноз. В этих странах империалистическая буржуазия сводит на нет последние остатки буржуазной демократии, ведет бешеное наступление на права и жизненные интересы трудящихся, свирепо преследует прогрессивные организации, в первую очередь коммунистические партии, жестоко угнетает народы колоний, осуществляет изуверскую национальную и расовую дискриминацию. В поисках выхода из неотвратимо надвигающегося экономического кризиса англо - американский империализм с помощью своих правосоциалистических холопов проводит бешеную гонку вооружений, разжигает военную историю, готовя войну против СССР и стран народной демократии.

Ленин противопоставляет насквозь лицемерной и фальшивой буржуазной демократии пролетарскую демократию, которая может быть осуществлена только в результате социалистической революции, передающей в распоряжение народа основные средства и орудия производства, экспроприируемые у помещиков и капиталистов. Пролетарская демократия, указывает Ленин, — это демократия для бедных, гонимых и эксплоатируемых, это демократия для гигантского большинства населения, поднимающая к активному участию в общественной и политической жизни страны, к повседневному управлению государством многомиллионные массы. Это предвидение Ленина подтверждено всем ходом развития советского государства, расцветом в нашей стране социалистического демократизма.

IV

Ленин собирался написать вторую часть книги «Государство и революция», рассчитывая подвести главные итоги опыта русских революций 1905 и 1917 годов, разработать и развить дальше теорию государства, опираясь на опыт существования Советской власти в нашей стране. Однако смерть помешала ему выполнить эту задачу. Но то, чего в вопросах теории государства не успел сделать Ленин, сделал великий продолжатель его дела — товарищ Сталин.

Товарищ Сталин на основе обобщения опыта социалистического государства двинул дальше марксистско-ленинское учение о диктатуре пролетариата, дал гениальный анализ ее важнейших сторон и функций и руководящей роли коммунистической партии в системе диктатуры пролетариата.

Товарищ Сталин — вдохновитель и создатель первой в мире Конституции победившего социализма, которую советский народ назвал по имени ее великого творца Сталинской Конституцией. Товарищ Сталин создал цельное и законченное учение о социалистическом государстве.

Товарищ Сталин в своем историческом докладе на XVIII с'езде партии дал глубочайший анализ этапов развития социалистического государства, изменения его функций в связи с изменением обстановки и показал, что в условиях капиталистического окружения социалистическое государство не только не отмирает, а, наоборот, еще более укрепляется. Товарищ Сталин сделал гениальный вывод о необходимости сохранения и всемерного укрепления государства и при коммунизме в случае, если будет продолжать существовать капиталистическое окружение.

Подчеркивая, что мы имеем теперь совершенно новое, социалистическое государство, невиданное еще в истории и значительно отличающееся по своей форме и функциям от социалистического государства первой фазы, товарищ Сталин говорил:

«Но развитие не может остановиться на этом. Мы идем дальше, вперед, к коммунизму. Сохранится ли у нас государство также и в период коммунизма?

Да, сохранится, если не будет ликвидировано капиталистическое окружение, если не будет уничтожена опасность военных нападений извне, причем понятно, что формы нашего государства вновь будут изменены сообразно с изменением внутренней и внешней обстановки.

Нет, не сохранится и отомрет, если капиталистическое окружение будет ликвидировано, если оно будет заменено окружением социалистическим» («Вопросы ленинизма», стр. 606).

Разработка товарищем Сталиным учения о социалистическом государстве открыла собой новую главу в развитии марксистско-ленинской теории.

Конкретизируя ленинскую теорию социалистической революции, товарищ Сталин пришел к выводу о возможности построения коммунизма в нашей стране и в том случае, если сохранится капиталистическое окружение. Этот вывод товарища Сталина обогащает ленинизм, вооружает рабочий класс новым идейным оружием, дает партии великую перспективу борьбы за победу коммунизма.

Продолжая разработку вопроса о диктатуре пролетариата, товарищ Сталин вооружил коммунистические и рабочие партии стран народной демократии могучим духовным оружием, показав, что режим народной демократии есть одна из двух форм диктатуры пролетариата. Это развитие товарищем Сталиным вопроса о формах диктатуры пролетариата оказывает странам народной демократии неоценимую помощь в их борьбе за построение основ социализма.

* * *

Произведения, вошедшие в 25-й том Сочинений В. И. Ленина, являются неоценимым вкладом в марксистско-ленинскую теорию, подлинной сокровищницей большевистской тактики и стратегии в период подготовки к Великой Октябрьской социалистической революции. Великие идеи ленинских произведений дают в руки братских коммунистических партий могучее оружие в борьбе за уничтожение капиталистического рабства и вдохновляют советских людей на беззаветную борьбу под руководством партии Ленина—Сталина за торжество коммунизма.

И. ЧЕРНЯК.

Партийная жизнь

Подготовка к 32-й годовщине Великого Октября

Кемеровский горком ВКП(б) разработал план подготовки и проведения 32-й годовщины Великой Октябрьской социалистической революции. Намечено провести районные собрания агитаторов и семинары докладчиков, на которых будут сделаны инструктивные доклады о 32-й годовщине Октября.

В театрах, клубах и красных уголках предприятий и учреждений будет обновлена вся наглядная агитация. Готовятся специальные стенды и фотомонтажи, отражающие историческое значение Октябрьской революции, рост и развитие СССР — первого в мире социалистического государства.

В парткабинетах, библиотеках и читальнях будут организованы специальные выставки книг и брошюр и списки рекомендательной литературы для проведения бесед. В парткабинете горкома ВКП(б) уже оборудован специальный уголок для агитаторов и докладчиков, разрабатывается тематика бесед о Великой Октябрьской социалистической революции.

Театры и клубная художественная самодеятельность приступили к подготовке праздничных программ.

Сила большевистской агитации

Колхозники Итатского района сдержали слово, данное великому Сталину. В нынешнем году выращен небывалый урожай. План сдачи хлеба государству выполнен досрочно. Колхозы продолжают сдавать хлеб сверх плана.

Эта победа завоевана в результате умелого руководства колхозами со стороны партийных и советских организаций района, а также благодаря широко развернутой массово-политической работе.

Еще задолго до начала уборки райком ВКП(б) и первичные партийные организации провели во всех селах и деревнях собрания колхозников и совещания механизаторов. Обсуждалось постановление партии и правительства об уборке и заготовках сельскохозяйственных продуктов. Было проведено много бесед об очередных задачах трудящихся района.

В эти же дни отдел пропаганды и агитации райкома ВКП(б) провел кустовые совещания агитаторов и редакторов стенных газет.

С первых дней жатвы сельские агитаторы сразу же развернули активную работу. Например, на полях колхозов Самсоновского сельсовета работало 18 агитаторов. Они ежедневно проводили беседы с колхозниками, в которых раз'яснялм важнейшие решения партии и правительства, рассказывали о внутреннем и международном положении СССР и призывали колхозников на борьбу за проведение уборки урожая в сжатые сроки и без потерь.

В полевые станы и в тракторные вагончики агитаторы каждый день доставляли свежие газеты и журналы. Они же украсили помещения полевых станов и тракторных вагончиков лозунгами и плакатами, оборудовали газетные витрины и доски показателей. Заведующий агитпунктом тов. Книга регулярно проводил с агитаторами инструктивные совещания.

Широкая массовая работа и целеустремленная агитация способствовали большим производственным успехам. Колхозы Самсоновского сельсовета первыми в районе выполнили план хлебопоставок государству.

Большую работу в ходе уборки урожая и хлебозаготовок проводили агитаторы Чернышевского сельсовета (заведующий агитпунктом тов. Гусельников). Здесь, кроме бесед и читок, агитаторы часто устраивали коллективное слушание радио и организовывали передачу опыта передовиков.

Всего в колхозах района во время уборки и хлебозаготовок работало свыше 400 агитаторов. Большинство из них повседневно несло живое большевистское слово в массы.

Многие агитаторы встали на решающие участки хлебоуборки и личным примером увлекали колхозников и рабочих МТС на досрочное выполнение заданий. Так, агитатор-комбайнер тов. Ащеулов первым в МТС организовал круглосуточную работу комбайнового агрегата и довел выработку на комбайне «Сталинец-6» до 50 гектаров в день. Агитаторы тт. Лубган, Алфимова, Рунда, Григорьев и многие другие намного перевыполняли установленные нормы выработки.

Перед колхозами района сейчас стоит ряд важных задач: нужно завершить уборку зерновых, овощей, закончить под'ем зяби, подготовить помещения для зимовки скота и т. д. Между тем, отдельные руководители агитпунктов и секретари первичных партийных организаций заметно ослабили агитационно-массовую работу и считают, что после выполнения плана хлебозаготовок агитаторы «могут отдохнуть».

Это — неправильное мнение. Сейчас надо еще шире развернуть агитационно-массовую работу среди колхозников, чтобы мобилизовать их на успешное завершение всего комплекса работ сельскохозяйственного года. Боевая, наступательная агитация не может вестись кампанейски!

В. ТЕРЕХОВА,
зав. отделом пропаганды и агитации Итатского райкома ВКП(б).

ВСЕ ШАХТЕРЫ БУДУТ ВЫПОЛНЯТЬ НОРМЫ

Мы сдержали слово — превысили довоенный уровень производительности труда на 3,4 тонны.

В этом мы, прежде всего, обязаны нашим проходчикам. Они освоили новые механизмы, стали ежемесячно проходить по 114—116 погонных метров основных штреков. Сейчас у нас имеется подготовленных запасов угля на два года. Скоро в шести проходческих бригадах все забойщики будут слесарями, а бригадиры — запальщиками.

В забоях тт. Герасимова и Плавинского два забойщика в смену дают уходов 2—2,5 погонных метра штрека. Высококачественно и в срок делают нарезку печей под щиты и лавы бригады тт. Мещерякова, Сафончук и другие.

Чтобы сократить число вспомогательных рабочих, мы на два горизонта сделали один водоотлив.

Уменьшается комплект рабочих и на подземном транспорте.

Успешно проходят на шахте опыты по испытанию нового способа заилевания отработанных выработок нижнего горизонта, предложенного лауреатом Сталинской премии, старшим сотрудником Всесоюзного угольного института тов. Щепотьевым. Благоприятный исход опытов позволит шахте сэкономить большие средства.

Наши щитовики в целях уменьшения потерь сейчас монтируют пятисекционные щиты и строго соблюдают целики между щитами. В ближайшее время мы намерены снизить потери угля в недрах до нуля — с помощью закладки. Подготовительные работы уже начаты: пройден шурф глубиной 55 метров и полевой штрек в 120 погонных метров по направлению к пласту Мощному. Шурф будет крепиться рельсами. Внизу сделаем бункер, чтобы из него насыпать закладочный материал в вагон. К месту закладки щебенка будет доставляться составами по 10—15 вагонов. Затем через опрокид щебенка самотеком по печи будет ссыпаться в выработанное пространство. Ежедневно нам потребуется не менее ста тонн закладочного материала. Для этого мы начинаем разрабатывать каменный карьер вблизи шахты. Уже подтянули электролинию, и на этих днях стройучасток предприятия своими силами начнет делать закладочный цех. Погружать щебенку будем породопогрузочной машиной через транспортеры.

На каждом щитовом участке у нас сейчас имеются резервные щиты, поэтому забойщики работают без простоев. Щитовые бригады научились делать большой шаг посадки, чтобы увеличить добычу угля. Длина однорезки в лавах тоже увеличена на два метра. Встречая славный шахтерский праздник, коллектив нашей шахты отправил сверх плана более пяти эшелонов угля. Наш коллектив, подготовляя новые забои и расширяя второй горизонт, уверенно идет по пути увеличения производительности труда, за счет внедрения механизмов, обновления организации труда и повышения технических знаний.

Из восьми погрузочных машин, имеющихся на шахте, все в работе. Точно по графику машинам делают планово-предупредительный ремонт, осмотр и профилактику. Забойщики нашей шахты бурят шпуры только коронками Мусохранова, — это повысило их производительность труда на 6 процентов.

На шахте хозяйственным способом построено 3 образцовых общежития интернатного типа, в которых культурно живет более 500 молодых горняков. При строительстве общежития на штукатурных работах мы применили эффективное стахановское изобретение — стол Величко. С помощью стола Величко штукатуры увеличили выработку в два—три раза. В каждой комнате живут всего по четыре человека. В общежитиях чисто, светло и тепло. Все комнаты радиофицированы. Шахта имеет свой профилакторий и клуб, где ежедневно демонстрируются кинофильмы.

Обратившись с письмом к горнякам бассейна, коллектив шахты заметно улучшил работу. Только за декаду сентября мы подняли на-гора 3 тысячи тонн угля сверх плана и прошли, кроме задания, сотни метров подготовительных выработок. Сейчас горняки шахты желают учиться, чтобы еще лучше управлять механизмами. В сентябре обучается в стахановских школах и комбинатах рабочего образования более 250 человек—в основном молодежь.

Все трудящиеся шахты проникнуты единственным желанием — добиваться еще большей трудовой победы. Вот поэтому горный надзор еще требовательнее стал спрашивать выполнение порученного задания и строго следит, чтобы каждый шахтер, спускаясь в забой, мог работать без заминок и перевыполнять нормы. У нас есть участки, где нет уже ни одного рабочего, не выполняющего норм. К Октябрьским торжествам у нас во всем коллективе не будет не выполняющих норм трудящихся.

П. СКУДАРНОВ,
начальник шахты № 3 треста «Кагановичуголь».

Лучший разливщик 2-го мартена Кузнецкого металлургического комбината имени Сталина И. Н. Симбирцев наблюдает за ходом разливки.
Снимок В. Булычева.

Горные предприятия Кузнецкого комбината в борьбе за план

Выполняя обещание, данное товарищу Сталину, коллективы горных предприятий Кузнецкого металлургического комбината за девять месяцев текущего года перевыполнили план по добыче железной руды и производству агломерата, дали сверх плана тысячи тонн металлургического сырья. Коллектив аглофабрики достиг проектной мощности производства агломерата. План по производительности труда рабочих горных предприятий выполнен на 103 процента. По сравнению с прошлым годом производительность труда выросла на 12 процентов, по Мундыбашской фабрике — на 23 процента.

Широко развернулось на рудниках социалистическое соревнование за досрочное выполнение пятилетнего плана. Растут кадры замечательных стахановцев, передовиков производства, систематически перевыполняющих нормы выработки. Многие из них уже закончили выполнение личных пятилеток по добыче руды и проходке горных выработок.

Лучший проходчик Таштагольского рудника тов. Лазуткин И. Е., выполнивший шесть годовых норм, сейчас работает в счет 1952 года. Проходчик этого рудника тов. Килин П. С. и бурильщик Темирского рудника Апалько В. И. еще в начале этого года закончили свои пятилетние задания. По две нормы в смену выполняют проходчики и бурильщики Блынских, Шадрин, Семкин и др.

Поддерживая почин москвичей, горные предприятия включились в борьбу за ускорение оборачиваемости оборотных средств и улучшение хозяйственной деятельности. В результате проведенной работы себестоимость продукции снижена на 2,9 процента. За девять месяцев получено около четырех миллионов рублей сверхплановой экономии.

Добиваясь лучшего использования запасов материальных ценностей, горное управление отказалось от завоза ряда материалов и уменьшило выделенные фонды на полтора миллиона рублей.

Оборачиваемость оборотных средств ускорилась по сравнению с прошлым годом на 17,3 дня, высвобождено из оборота около 10 миллионов рублей.

Однако на горных предприятиях имеется еще немало недостатков, устранение которых могло бы значительно ускорить горноподготовительные работы и увеличить добычу полезных ископаемых, значительно улучшить хозяйственную деятельность предприятий.

Серьезным недостатком является то, что развитие фронта очистной добычи ведется все еще недостаточно и не обеспечивает необходимой высокой производительности рудников. Резервные забои и камеры хотя и созданы на рудниках, но все еще в недостаточном количестве, несмотря на то, что об'ем выполненных горнопроходческих работ значительно увеличился по сравнению с планом и с прошлым годом.

Совершенно недостаточно применяются скоростные методы проходки. Надо также решительно улучшить организацию труда, обеспечить максимальное использование механизации. Нельзя мириться с тем, что на ряде рудников, особенно Таштагольском, использование рабочего времени бурильщиков на чистом бурении и проходке еще очень низкое. Простои бурильщиков и проходчиков из-за отсутствия резервных забоев, неисправности инструмента и неподготовленности рабочего места составляют 15—20 процентов рабочего времени. Низка выхождаемость на работу рабочих основных профессий. Неудовлетворительна производительность горного оборудования и механизмов.

Основной задачей железорудной промышленности Кузбасса в этом году является освоение проектной мощности Таштагольского рудника, максимальное увеличение добычи на остальных горных предприятиях и обеспечение их ритмичной, высокопроизводительной работы.

Для выполнения этих задач, рудникам необходимо форсировать горнопроходческие работы. Нужно провести вскрытие нижележащих горизонтов, что даст дополнительный прирост запасов и развитие фронта очистной добычи.

В условиях борьбы за качество металла особое значение приобретают вопросы качества продукции горных предприятий и, в первую очередь, железной руды. На всех рудниках и аглофабрике необходимо провести в ближайшее время ряд мер, обеспечивающих повышение содержания железа в руде, увеличение выходов концентрата, снижение потерь в хвостах и более высокое извлечение железа из руд.

Результаты работы девяти месяцев показывают, что горные предприятия Кузнецкого комбината сумели преодолеть отставание в работе и добиться известных успехов в выполнении государственного плана. Эти успехи могут быть значительно выше, если на рудниках еще шире развернется социалистическое соревнование и внедрение передовых методов труда. Задача коллективов горнорудных предприятий — добиться нового повышения производительности, резкого снижения количества рабочих, не выполняющих норм выработки, коренного улучшения организации труда и подготовки рабочего места.

Необходимо также принять меры к дальнейшему улучшению хозяйственной деятельности и ускорению оборачиваемости оборотных средств.

Неустанно борясь за выполнение обязательств, данных в письме товарищу Сталину, горняки железорудных предприятий Кузбасса придут к 32-й годовщине Октябрьской социалистической революции с новыми производственными успехами и план 1949 года завершат досрочно.

П. СЛЕДЗЮК,
начальник горного управления КМК, горный генеральный директор III ранга.

Технические новинки на шахтах Анжерского рудника

Инженеры и техники Анжерского рудника принимают активное участие в борьбе за победу в предоктябрьском социалистическом соревновании, за первенство в соревновании с Донбассом.

На шахтах рудника начали работать новые механизмы. Особый интерес представляет давно известная врубовая машина ГТК-3, которую здесь переделали на врубопогрузочную машину. К врубовке приделали лемех. Эта машина сначала подрубает лаву, а потом, после отпалки, уже с лемехом, надетым на нее, грузит уголь. Это рационализаторское предложение инженеров рудника принесло хорошие результаты. Врубопогрузочная машина в отдельные смены грузит до 150—200 тонн угля.

На шахте № 5-7 на пласте Двойник ввели бутовые полосы. Это не только упорядочило вывозку породы, но и позволило широко внедрить металлическое крепление. Теперь в лавах этого пласта нет ни одной деревянной стойки. А деревянные огнива используются повторно до пяти раз.

Расход леса сведен до минимума.

Металлические стойки в лавах пласта Тонкого применяются в комбинации с металлическими кострами. Здесь тоже совершенно нет дерева. Главный инженер шахты № 5-7 тов. Воронов, предложивший широко внедрять металлокрепление, энергично проводит его на деле.

Металлическое крепление, кроме того, широко начало применяться в горизонтальных слоях, где обычно испытывается большое горное давление.

Большую экономию леса принесло использование панцырной сетки. Ее применяют в горизонтальных слоях для застилки почвы.

В лавах наклонного падения при посадке кровли панцырная сетка употребляется для отшива завала от рабочей ленты, взамен ранее применявшегося деревянного щита.

На шахте № 9-15 уже полтора месяца идут испытания скребкового транспортера «Кузбасс». Первые опыты дали хорошие результаты. Теперь скребковый транспортер переносится в лаву длиной 120 метров пласта Андреевского, падением в 15 градусов. Транспортер будет поставлен на всю длину лавы, с целью испытать возможность его использования при таких горных условиях.

К. ПЕТРОВ.

В ближайшие дни завершить уборку картофеля

Своевременная уборка картофеля и закладка его на зимнее хранение имеют важнейшее народнохозяйственное значение. Однако некоторые руководители колхозов явно недооценивают уборку картофеля.

На сотнях гектаров картофель еще не выкопан. Затяжку уборки руководители областного и районных отделов сельского хозяйства об'ясняют дождливой погодой в сентябре. Это, несомненно, задерживало уборку картофеля, но не это единственная и главная причина.

Нужно прямо сказать, что в большинстве районов отсутствуют продуманные планы по уборке картофеля на оставшийся до морозов период. В некоторых районах (Промышленовский, Подунский, Топкинский) графики уборки строятся по несложному принципу простого арифметического деления количества оставшихся к уборке гектаров картофеля на количество дней до конца уборки. Между тем, надо составить агрономически продуманный план уборки: учесть наличие картофелекопалок, определить, сколько должно работать плугов, людей на копке, как они должны быть расставлены, сколько нужно привлечь людей из городов и как эффективнее использовать их трудовое участие. Агрономы должны организационно помочь в этом колхозам.

В области имеется около 230 тракторных и конных картофелекопалок. Это —мощная техническая база для механизации уборки. Простые расчеты показывают, что при правильном использовании этих машин можно ежедневно убирать около 700 гектаров картофеля. К сожалению, директора МТС, агрономы и председатели колхозов совершенно забыли о наличии у них картофелекопалок. Только после энергичного напоминания об этом со стороны областного комитета партии некоторые директора и старшие агрономы МТС (тов. Белобородов, Топкинская МТС, тов. Ермачков, Зарубинская МТС и другие) «вспомнили» в октябре о картофелекопалках и стали забирать их со складов Сельхозснаба. При сборке машины обнаружилось, что нехватает некоторых деталей. Стали спешно изготовлять их. В ряде случаев эти машины и до сих пор стоят без дела.

Каждому агроному и механику МТС известно, что картофелекопалка тогда хорошо работает, если лемеха ее идут точно вдоль рядов картофеля. А в зоне деятельности Кемеровской МТС мы видели, как трактор и картофелекопалка двигались зигзагообразно по полю, то поперек, то наискось рядов. В результате в земле оставалось 30—40 процентов клубней. Стоило только поставить картофелекопалку правильно, как после ее прохода в земле совсем не оставалось картофеля.

Вряд ли колхозники поблагодарят работников МТС за такую «механизированную» уборку.

В колхозе имени Куйбышева Топкинского района пришлось наблюдать другое. Тракторная картофелекопалка работала хорошо. Выкопали за день около 5 гектаров картофеля. Но на подборку выкопанных клубней поставили только 7 человек. Этого оказалось явно недостаточным. В результате в морозную ночь в поле остался разбросанный, невывезенный картофель.

Странную картину пришлось видеть в колхозе «Память Ленина» Подунского района. Конные картофелекопалки стоят. Председатель колхоза возле них разводит недоуменно руками, не зная, как с этим простым орудием обращаться. Это упрек агрономам, не наладившим механизированную уборку картофеля, не научившим колхозы вместо 30—40 человеко-дней на гектар затрачивать лишь 10—15.

Совершенно недостаточно используются при уборке картофеля обычные конные плуги. Выпахивание плугом увеличивает производительность труда в 2—2,5 раза, но сплошь и рядом копают картофель вручную — вилами и лопатами.

Можно ли спокойно смотреть, когда рядом с комбайном, этим представителем первоклассной советской техники, применяемым на уборке зерновых, копают картофель просто руками, порой даже без вил и лопат, как это мы видели в колхозе «Смычка» Топкинского района.

Выпахивание картофеля плугами должно применяться в каждом колхозе.

Но мало убрать картофель, нужно его еще и сохранить. Нельзя повторять ошибок прошлых лет, когда в некоторых колхозах много картофеля заморозили или сгноили. Правильная закладка картофеля на хранение — это также важная задача сегодняшнего дня.

В условиях Кемеровской области картофель можно хранить как в специальных хранилищах, так и в простейших ямах, буртах и траншеях. Хранилища должны быть своевременно очищены, высушены и продезинфицированы, траншеи — выкопаны, для буртов должны быть выбраны подходящие места. К буртам и траншеям следует во-время подвезти нужное количество соломы для укрытия картофеля.

Лучшие способы хранения картофеля — в специальных хранилищах, а из простейших хранилищ — в ямах, укрытых поверх настила из жердей соломой и землей. В яме оставляется лаз, закрываемый крышкой, и устанавливаются дощатые вентиляционные трубы. Такие хранилища-ямы могут служить несколько лет. Сохраняется в них картофель очень хорошо.

Успешность хранения картофеля в буртах и траншеях зависит от выполнения агротехнических правил — осенью при закладке картофеля и в течение зимы. Особенно важно осенью снизить до определенной нормы температуру клубней в буртах и траншеях, ни в коем случае нельзя допускать их подмерзания. Надо во-время, с наступлением морозов, наложить на бурты и траншеи солому и землю достаточной толщины.

Регулирование температуры хранящегося картофеля путем простых и доступных в каждом колхозе приемов — основное условие успешного хранения. Высокие температуры при хранении столь же вредны, как и мороз. Опыт колхозов и совхозов области по хранению картофеля изложен в специальной инструкции, изданной областным управлением сельского хозяйства.

Колхозники Кемеровской области успешно справились с хлебозаготовками и рапортовали любимому вождю советского народа товарищу И. В. Сталину о производственной победе. Нет сомнения, что с уборкой, выполнением плана картофелепоставок и закладкой картофеля на зиму колхозники, агрономы и работники МТС справятся столь же успешно.

Ф. РЕЙМЕРС,
старший научный сотрудник Института овощного хозяйства (Москва).

Отклики иностранных газет на приветствие товарища И. В. Сталина президенту Германской демократической республики г. Вильгельму Пику и премьер-министру г. Отто Гротеволю

ЧЕХОСЛОВАКИЯ

ПРАГА, 15 октября. (ТАСС). Все пражские газеты на первых страницах под крупными заголовками опубликовали сегодня полный текст приветствия товарища И. В. Сталина президенту Германской демократической республики Вильгельму Пику и премьер-министру правительства Германской демократической республики Отто Гротеволю.

Газета «Лидове новины» по поводу приветствия товарища Сталина пишет: «В письме И. В. Сталина ярко выражена дальновидная политика Советского Союза, которая является политикой взаимного уважения высших прав народов и которая всегда является последовательной политикой мира. Несомненно, исключительное значение имеет следующий вывод сделанный товарищем Сталиным: «Не может быть сомнения, что существование миролюбивой демократической Германии наряду с существованием миролюбивого Советского Союза исключает возможность новых войн в Европе, кладет конец кровопролитиям в Европе и делает невозможным закабаление европейских стран мировыми империалистами».

В этих словах выражена политика Советского Союза, диаметрально противоположная политике западных держав, которые под руководством США стремятся превратить Германию в базу нового крестового похода против стран прогресса, стран народной демократии и Советского Союза прежде всего. Поэтому проблема Германии является самой важной проблемой мира.

Американские империалисты вместе со своими западно-европейскими союзниками слишком слабы для того, чтобы отважиться спровоцировать новый военный пожар. Они знают, что если они потеряют Германию, то тем самым лишатся своей реальной военной базы в Европе. Вот почему они с такой злобой клевещут и нападают на новое Германское демократическое правительство.

Поджигатели новой войны хорошо понимают, какую опасность для них представляет новое германское правительство.

В своих словах о том, что мирное стремление германского народа встретит поддержку всех народов мира, И. В. Сталин выразил подлинное убеждение широких масс. Чехословацкий народ, как и польский, французский и другие народы, приветствует стремление немецких демократических сил и полон решимости поддерживать эти силы.

Германский народ будет горячо приветствовать заявление товарища Сталина. Сталин говорит ему, что он не будет в своих мирных усилиях одиноким, что если он пойдет по пути демократии и мира, то перед ним откроется новое прекрасное будущее».

ПОЛЬША

ВАРШАВА, 15 октября. (ТАСС). Все польские газеты публикуют сегодня текст приветствия товарища Сталина президенту Германской демократической республики Вильгельму Пику и премьер-министру правительства Германской демократической республики Отто Гротеволю.

Газета «Трибуна люду» в передовой статье пишет, что приветствие товарища Сталина президенту и премьер-министру Германской демократической республики является фактом исторического значения: создание миролюбивой Германской демократической республики наряду с существованием оплота мира — Советского Союза исключает возможность новых войн в Европе и делает невозможным закабаление европейских стран мировыми империалистами.

Создание Германской демократической республики является порукой сохранения прочного мира в Европе.

Товарищ Сталин, пишет газета, исходит из глубокого понимания основ исторического развития и исторического опыта. Промышленный и демократический потенциал Германии сделал из нее важную позицию в европейской политике. Со времени, как этот потенциал попадал в руки империалистов и милитаристов, мир в Европе оказывался автоматически под угрозой. Дважды в течение текущего столетия Германия, захваченная отечественным империализмом, руководимая милитаристской кликой, а второй раз — фашизмом, явилась причиной военного пожара мирового масштаба. Но второй раз Германия встретила превышающий ее возможности потенциал первого в истории социалистического государства Советского Союза и потерпела решительное поражение.

Благодаря победе Советского Союза была не только разгромлена военная машина гитлеризма, но наряду с этим были созданы условия для коренной демократизации Германии и уничтожены навсегда социальный, экономический и политический источник немецкой агрессии. Однако империалистические круги Запада во главе с США, учитывая значение Германии, хотят использовать ее в угоду своим захватническим планам. Западная Германия, находящаяся под непосредственной властью англо-американских империалистов, явилась об'ектом их планов, направленных на превращение ее в новый очаг агрессии, в интересах англо-американского империализма.

Процесс демократизации, продолжает газета, имел место только в Восточной Германии, которая находилась под управлением Советского Союза. Советские административные органы сделали все, чтобы выполнить Потсдамские решения и в действительности осуществить демократизацию Германии. Следствием этого процесса явилась Германская демократическая республика.

Германский народ впервые в истории имеет свое демократическое представительство и ясно определенные цели: единство, демократизация, мир. Германский народ может уже сегодня защитить себя от того, чтобы Германия была использована империалистами и поджигателями войны. Этот факт срывает преступные замыслы империалистов в Европе.

Германская демократическая республика, продолжает газета, решительно встает в ряды лагеря мира, руководимого Советским Союзом, возглавляющим идущие рядом с ним страны народной демократии.

Все свободолюбивые народы полностью оценивают значение этого факта для Польши. Это событие имеет для нее особое значение. На протяжении ряда веков польский народ жил под угрозой прусского «дранг нах остен». В годы второй мировой войны Польше угрожало национальное истребление со стороны гитлеризма, от чего ее спасла только победа Советской Армии.

Советско-польский союз, будучи порукой нашей независимости и неприкосновенности наших границ, является одной из предпосылок, содействующих созданию мирной и демократической Германской республики. Тот факт, что на другой стороне Одера и Нейсе возникла Германская демократическая республика, признающая эту границу, как границу мира, а дружеское сотрудничество со всеми соседями и борьбу за мир во всем мире — своей основной целью, означает для германского народа поворот огромного значения.

Поэтому слова великого вождя советских народов и вождя всего лагеря мира, направленные к президенту и премьер-министру новой Германской демократической республики, пишет в заключение газета, мы встречаем с великой радостью, как выражение победы сил, гарантирующих упрочение мира и безопасности Польши.

РУМЫНИЯ

БУХАРЕСТ, 15 октября. (ТАСС). Все газеты на первых страницах поместили портрет И. В. Сталина и опубликовали его приветствие Вильгельму Пику и Отто Гротеволю.

Газета «Скынтейя» пишет: «Приветствие Иосифа Виссарионовича Сталина имеет огромное историческое значение. Великой силой научного предвидения великий Сталин в комплексе всех вопросов, волнующих народы Европы, открывает светлый путь для нашего материка. Это — спасительный путь для достижения мира в Европе, как основа установления мира для всего человечества. Это послание мира одинаково обрадует как рабочего Марселя, крестьянина Ломбардии, интеллигента Праги или Варшавы, так и миролюбивого англичанина и американца.

Сталин считает образование Германской демократической миролюбивой республики поворотным пунктом в истории Европы. Эту его мысль надо всегда помнить.

Ясно, что ряд фактов исторического развития Германии способствовал тому, что в течение последних столетий она играла активную роль в многочисленных войнах. Особенно в период общего кризиса капитализма Германия стала движущим фактором двух мировых войн. Наш народ на своей собственной шкуре испытал эту печальную действительность, ибо Румыния в течение короткого срока дважды была наводнена германскими войсками. Одно ясно: Германия, находившаяся в лагере империализма, была для Европы большим злом. Германия же, находящаяся в антиимпериалистическом лагере, станет большим благом.

Наш народ и наше правительство с первого же дня с радостью приветствовали Германскую демократическую республику, видя в ней новую силу в борьбе за мир. Приветствие Иосифа Виссарионовича Сталина открывает германскому народу перспективу для достойной и счастливой жизни».

БОЛГАРИЯ

СОФИЯ, 15 октября. (ТАСС). Все болгарские газеты опубликовали приветствие товарища Сталина президенту Германской демократической республики Вильгельму Пику и премьер-министру правительства республики Отто Гротеволю и поместили портреты товарища И. В. Сталина.

Газета «Работническо дело» дает к историческому посланию И. В. Сталина следующие заголовки: «Телеграмма Сталина Пику и Гротеволю», «Образование Германской демократической республики — поворотный пункт в истории Европы».

Газета «Труд» в передовой статье, озаглавленной «Сталинская оценка», пишет: «Американские претенденты на мировое господство и реакционная капиталистическая печать пришли в бешенство вследствие создания в самом сердце Европы новой опоры мира — Германской демократической республики. Их ярость вполне понятна. Сам германский народ сделал решительный шаг по пути своего об'единения и полного освобождения от империалистической опеки и стал в ряды лагеря мира и демократии. Планы империалистов Западной Германии терпят крушение, так как стремление германского народа в западных зонах освободиться от англо-американской опеки и определиться в рамках Германской демократической республики непрерывно возрастает.

Общая решительная борьба советского и германского народов, которые обладают наибольшими потенциями в Европе для совершения больших акций мирового значения, срывает замыслы американских империалистов зажечь новую войну в Европе. Поэтому создание Германской демократической республики, основной задачей внешней политики которой является дружба с Советским Союзом и странами народной демократии, оценивается в приветствии И. В. Сталина, как поворотный пункт в истории Европы.

Открывается новая страница в истории Германии. Новая Германия вступает на путь дружбы с Советским Союзом и решительной борьбы за мир и демократию.

Империалисты и их подручные в Западной Германии имеют все основания к тому, чтобы притти в бешенство».

ВЕНГРИЯ

БУДАПЕШТ, 15 октября. (ТАСС). Все сегодняшние газеты на первых страницах под большими заголовками публикуют приветствие товарища Сталина президенту Германской демократической республики Вильгельму Пику и премьер-министру правительства Германской демократической республики Отто Гротеволю.

Газета «Непсава» в подзаголовке к приветствию приводит следующую фразу из письма товарища И. В. Сталина: «Не может быть сомнения, что существование миролюбивой демократической Германии наряду с существованием миролюбивого Советского Союза исключает возможность новых войн в Европе». Эту же мысль подчеркивают в заголовках газеты «Сабад со» и «Мадьяр немзет».

(Окончание на 4-й стр.).

Отклики иностранных газет на приветствие товарища И. В. Сталина президенту Германской демократической республики г. Вильгельму Пику и премьер-министру г. Отто Гротеволю

(Окончание. Начало на 3-й стр.).

США

НЬЮ-ЙОРК, 15 октября. (ТАСС). Газета «Нью-Йорк таймс» до сих пор еще не комментировала в редакционных статьях послание товарища Сталина германскому народу в связи с созданием Германской демократической республики. Однако газета на видном месте публикует комментарии своего берлинского корреспондента Миддлтона и сообщение своего московского корреспондента Солсбери, в котором говорится, что в Москве никто не сомневается, что послание И. В. Сталина открывает новую эру.

Миддлтон пишет, что английские и американские политические наблюдатели в Берлине «удивлены тем», как далеко зашел союз между новым германским правительством и Советским Союзом, о чем можно судить по посланиям, которыми обменялись И. В. Сталин и лидеры нового германского правительства. По словам Миддлтона, наблюдатели указывают на сердечность, проявленную с советской стороны.

В кругах представителей западных держав заявляют, что послание И. В. Сталина адресовано не только Пику и Гротеволю, но значительно более широкой аудитории, что, в конечном счете, оно адресовано народу Западной Германии.

Миддлтон пишет, что один «известный антикоммунист» в новой Временной Народной палате в разговоре с ним сказал: «Место Германии на стороне Советского Союза как в условиях мира, так, если это потребуется, и в условиях войны».

НЬЮ-ЙОРК, 15 октября. (ТАСС). Корреспондентка газеты «Нью-Йорк таймс» Энн Маккормик, комментируя письмо И. В. Сталина руководителям Германской демократической республики, подчеркивает его теплый тон. «Его письмо адресовано не побежденному врагу, а будущему союзнику».

НЬЮ-ЙОРК, 16 октября. (ТАСС). Крайне реакционные нью-йоркские газеты «Сан» и «Нью-Йорк уорлд телеграм» в редакционных статьях выражают беспокойство по поводу влияния, которое может оказать на население Западной Германии письмо И. В. Сталина, приветствующее образование Германской демократической республики.

ФРАНЦИЯ

ПАРИЖ, 15 октября. (ТАСС). Все сегодняшние газеты публикуют выдержки или приводят полный текст приветственной телеграммы товарища И. В. Сталина Вильгельму Пику и Отто Гротеволю.

Газета «Юманите» под большим заголовком «Послание Сталина Вильгельму Пику и Отто Гротеволю» опубликовала крупным шрифтом полный текст приветственной телеграммы И. В. Сталина.

Газета «Комба» помещает полный текст телеграммы. Далее газета пишет об «огромном волнении, охватившем в Берлине западных дипломатов и стратегов», в связи с опубликованием телеграммы товарища Сталина.

АНГЛИЯ

ЛОНДОН, 15 октября. (ТАСС). Сегодня английская печать по существу замалчивает послание И. В. Сталина президенту и премьер-министру Германской демократической республики. Исключение составляют газеты «Таймс» (которая кратко упоминает об этом послании в редакционной статье, посвященной Восточной Германии) и «Дейли геральд», редакционная статья которой полна клеветнических выпадов.

Газета «Дейли уоркер» на одной из внутренних полос полностью излагает послание товарища И. В. Сталина под заголовком: «Послание Сталина: создание народной Германии означает мир».

Восторженные отклики в Германии на послание товарища И. В. Сталина президенту Германской демократической республики В. Пику и премьер-министру О. Гротеволю

БЕРЛИН, 15 октября. (ТАСС). Послание товарища И. В. Сталина президенту Германской демократической республики Вильгельму Пику и премьер-министру Отто Гротеволю в связи с образованием Германской демократической республики было опубликовано в немецкой столичной печати 14 октября на центральных местах под крупными заголовками.

Сегодня немецкие газеты на видных местах помещают текст ответной телеграммы И. В. Сталину от президента Вильгельма Пика и премьер-министра Отто Гротеволя. Немецкая печать приводит многочисленные заявления немецких партий и массовых организаций, а также высказывания видных политических деятелей, рабочих, представителей крестьян, интеллигенции, женщин, молодежи. В опубликованных документах и высказываниях, полных чувства горячей благодарности, выражается глубокая признательность германского народа великому другу всех народов, мудрому вождю всех трудящихся И. В. Сталину.

В немецких откликах единодушно подчеркивается тот факт, что глава советского правительства обращается к германскому народу как к равному среди других народов, что И. В. Сталин желает процветания единой, независимой, демократической и миролюбивой Германии. Немецкие трудящиеся заявляют, что они понимают огромное историческое значение этого факта. Мудрый Сталин говорит, что если советский и германский народы проявят решимость бороться за мир с таким же напряжением своих сил, с каким они вели войну, то мир в Европе можно считать обеспеченным. Широкие массы немецкого народа выражают свое полное согласие с этими сталинскими словами.

В газетах приводится заявление демократической крестьянской партии Германии в связи с посланием И. В. Сталина. В заявлении сказано:

«Приветствие Генералиссимуса Сталина президенту и премьер-министру и, следовательно, всему нашему народу в связи с образованием Германской демократической республики воспринято трудящимися немецкими крестьянами, как и всеми здравомыслящими немцами, с чувством благодарности и возросшей веры в свои силы... Слова Генералиссимуса Сталина — это больше, чем признание работы, выполненной до сих пор демократическими и прогрессивными силами Германии. Слова Сталина являются стимулом для этих сил еще более напрячь свои усилия для создания подлинно демократической единой Германии и для обеспечения мира».

В опубликованном сегодня заявлении национально-демократической партии земли Саксония говорится: «Германо-советская дружба — залог мира в Европе».

Послание И. В. Сталина нашло широкий отклик не только в Восточной Германии и в Берлине, но также и в западных областях Германии, где оно народом встречено повсюду с большим удовлетворением и искренней благодарностью.

Американская газета на немецком языке «Ди нейе цейтунг» посвящает сегодня посланию И. В. Сталина передовую статью, в которой тщенно пытается извратить сущность послания. Такой же позиции придерживается вся правая западногерманская печать.

К ОБМЕНУ ДИПЛОМАТИЧЕСКИМИ МИССИЯМИ МЕЖДУ ПРАВИТЕЛЬСТВОМ СССР И ВРЕМЕННЫМ ПРАВИТЕЛЬСТВОМ ГЕРМАНСКОЙ ДЕМОКРАТИЧЕСКОЙ РЕСПУБЛИКИ

БЕРЛИН, 16 октября. (ТАСС). Воскресные газеты советского сектора Берлина на первых полосах крупным шрифтом публикуют сообщение ТАСС о решении Советского правительства обменяться дипломатическими миссиями с Временным правительством Германской демократической республики. Одновременно газеты помещают сообщение агентства АДН следующего содержания:

«В связи с решением Советского правительства из канцелярии президента сообщают:

Президенту Германской демократической республики верховным представителем Советского правительства генералом армии Чуйковым было передано решение Советского правительства об обмене дипломатическими миссиями. Президент с большой радостью воспринял это решение и попросил генерала армии Чуйкова передать Советскому правительству сердечную благодарность.

Президент признает назначенную Советским правительством дипломатическую миссию во главе с г-ном Пушкиным Г. М. и предложил премьер-министру Временного правительства срочно осуществить назначение дипломатической миссии при правительстве СССР».

Заявление коммунистической партии Западной Германии

БЕРЛИН, 14 октября. (ТАСС). Как сообщает агентство АДН из Франкфурта-на-Майне, по случаю провозглашения Германской демократической республики центральное правление коммунистической партии Западной Германии сделало следующее заявление:

«Центральное правление коммунистической партии Западной Германии видит в создании Временного правительства Германской демократической республики в Берлине во главе с премьер-министром Отто Гротеволем исторический шаг на пути к единой, независимой, миролюбивой демократической Германской республике.

Коммунистическая партия Западной Германии неизменно выступала за немецкое правительство, которое на основе Потсдамского соглашения стремилось бы к справедливому мирному договору и обеспечило бы демократическое развитие Германии».

Далее в заявлении говорится: «Манифест Национального фронта демократической Германии является программой Временного правительства Германской демократической республики. Оккупационное право сменяется правом народа на демократическое самоуправление и на жизнь согласно собственным принципам и интересам.

Вполне естественно, что представители боннской системы не признают это общегерманское правительство и борются против него. Они желают продления оккупации Западной Германии, чтобы осуществить свои реакционные, враждебные народу цели.

Правительство Аденауэра оказалось правительством миллионеров не только в экономическом и социально-политическом отношениях. Это правительство доказало, что оно является носителем старой империалистической политики реванша и войны против Восточной Европы и тем самым представляет собой угрозу миру и существованию немецкой нации.

Центральное правление коммунистической партии Западной Германии призывает всех национально-сознательных немцев включиться в Национальный фронт и тем самым высказаться за национальное единство и независимость родины, за справедливый мир для всей Германии.

Коммунистическая партия Западной Германии обращается с призывом ко всем немцам и немецкой молодежи, невзирая на партийные расхождения, об'единиться на производстве, в селах и городах, чтобы совместными силами вести пропаганду за программу Национального фронта и предпринять практические шаги в целях обороны, за осуществление этой программы.

Да здравствует Национальный фронт демократической Германии!

Да здравствует единая демократическая миролюбивая Германская республика!»

Первое заседание Временного правительства Германской демократической республики

БЕРЛИН, 15 октября. (ТАСС). Главное управление информации Временного правительства Германской демократической республики опубликовало сообщение, в котором говорится:

«Временное правительство Германской демократической республики собралось 14 октября 1949 года на свое первое заседание под председательством премьер-министра Отто Гротеволя. Премьер-министр Гротеволь зачитал телеграмму председателя Совета Министров СССР Генералиссимуса Сталина, направленную президенту Германской демократической республики Вильгельму Пику и премьер-министру, и подробно охарактеризовал чрезвычайное значение этого исторического документа.

После дискуссии, в которой нашло свое выражение единодушное согласие всех министров с мнением премьер-министра о значении телеграммы, правительство приветствовало совместный ответ президента и премьер-министра».

В Специальном политическом комитете

НЬЮ-ЙОРК, 15 октября. (ТАСС). Специальный политический комитет закончил рассмотрение так называемого вопроса о соблюдении прав человека и основных свобод в Болгарии, Венгрии и Румынии.

Как уже сообщалось, комитету был предложен совместный проект резолюции США, Боливии и Канады, предусматривающий сохранение этого вопроса на повестке дня Ассамблеи, и обращение к Международному суду за консультативным заключением относительно толкования некоторых статей мирных договоров с Болгарией, Венгрией и Румынией. К американскому проекту резолюции были предложены две поправки — австралийская поправка, предусматривавшая создание специального комитета Генеральной Ассамблеи для «изучения» этого вопроса в том случае, если от Международного суда будет получено отрицательное заключение, и совместная поправка Бразилии, Ливана и Голландии, предлагавшая внести в американский проект резолюции ссылку на статью 55 Устава ООН для оправдания попытки вмешательства во внутренние дела Венгрии, Румынии и Болгарии.

Представитель Франции Ордонно, выступая по мотивам голосования, вновь заявил о своем несогласии с той частью американского проекта резолюции, которая предлагает Генеральной Ассамблее обратиться к Международному суду с просьбой дать свое заключение о законности создания комиссий по разрешению спора в связи с мирными договорами даже в том случае, если Румыния, Болгария и Венгрия откажутся назначить своих представителей в эти комиссии. Ордонно, выступая на заседании комитета 12 октября признал, что подобная процедура не была бы процедурой арбитража и что, приняв такое решение, Генеральная Ассамблея превысила бы свои полномочия и встала бы на путь ревизии мирных договоров.

В результате постатейного голосования был принят американский проект резолюции с поправкой, предложенной Ливаном, Бразилией и Голландией. Австралийская поправка была отклонена.

Французский делегат голосовал против двух последних пунктов американского проекта резолюции, присоединившись в этом случае к делегациям СССР, Польши, Чехословакии, УССР и БССР, голосовавших против всех пунктов американского проекта.

При голосовании американского проекта резолюции в целом за проект голосовал 41 делегат: 5 делегатов голосовали против (СССР, Польша, Чехословакия, УССР и БССР), 9 — воздержались (Франция, Израиль, Афганистан, Бирма, Саудовская Аравия и др.).

Воззвание коммунистической партии Франции к населению

«ЖЮЛЬ МОК БЫЛ ПРОВОЗГЛАШЕН ПРЕДСЕДАТЕЛЕМ СОВЕТА МИНИСТРОВ С ПОМОЩЬЮ МОШЕННИЧЕСТВА»

ПАРИЖ, 15 октября. (ТАСС). Сегодня газета «Юманите» опубликовала следующее воззвание французской коммунистической партии к населению Франции:

ПОДТАСОВАННОЕ ГОЛОСОВАНИЕ

С помощью подтасовки Национальное собрание утвердило 311 голосами кандидатуру Жюля Мока на пост председателя совета министров. Благодаря отставке депутата-деголлевца, которая произошла именно в день дебатов о предоставлении полномочий Жюлю Моку, конституционное большинство снизилось с 311 до 310 голосов. Бюллетени двух депутатов, из которых один находится в Нью-Йорке, а другой — в Браззавилле, были произвольно приобщены к бюллетеням, поданным за Жюля Мока.

Председатель Национального собрания Эррио воспрепятствовал открытию дебатов о действительности этих спорных бюллетеней.

Жюль Мок был провозглашен председателем совета министров с помощью мошенничества после того, как он занимался самым возмутительным торгом, распределяя портфели и полупортфели, давая обещания и милости для того, чтобы собрать сомнительное большинство.

Жюль Мок, Эррио, Бидо и компания, цинично нарушая регламент Национального собрания, отвергли предложение коммунистической группы о поименном голосовании с трибуны. Они не хотели, чтобы каждый депутат был обязан лично голосовать за или против человека, на совести которого смерть 8 трудящихся, павших жертвами полицейских репрессий, за или против Жюля Мока.

Для того, чтобы добиться утверждения полицейского председателем совета министров, были попраны наиболее элементарные правила демократии. Таким образом, стали очевидными разложение, упадок и отсутствие нравственных устоев в правящих кругах.

Все это было сделано для того, чтобы продолжать платить трудящимся недостаточную заработную плату; продолжать отягощать налогами мелких и средних налогоплательщиков города и деревни; продолжать подчинять Францию интересам иностранных империалистов, которые вызывают разорение, нищету и безработицу; продолжать преступную войну во Вьетнаме, в то время как народ хочет, чтобы она немедленно была закончена; продолжать подготовку к войне американских империалистов против СССР — нашего союзника, который столько сделал для нашего освобождения от гитлеровского гнета.

Французы и француженки!

Перед лицом такой политики реакции, нечестности, отказа от национальной независимости, политики нищеты и войны, об'единимся в действии и все вместе сорвем планы нечестно избранного Жюля Мока, облеченного полномочиями благодаря мошенничеству.

Подтвердим наше стремление приложить все усилия для того, чтобы потребовать изменения политики Франции.

Будем бороться все вместе для того, чтобы под давлением народных масс было создано правительство демократического единства, которое обеспечит хлеб трудящимся, будет защищать республиканские свободы и, восстановив национальную независимость, сохранит мир.

Да здравствует Франция!

Да здравствует республика!

Французская коммунистическая партия.

Судебная расправа с руководителями компартии США

НЬЮ-ЙОРК, 14 октября. (ТАСС). 13 октября присяжные приступили к совещанию. Для того, чтобы подсудимые были признаны «виновными» или «невиновными», необходимо единогласное решение 12 присяжных заседателей.

Судебное дело лидеров компартии США дошло до присяжных спустя более чем 9 месяцев с начала процесса, на котором подсудимые решительно разоблачали классовый характер американского правосудия и попытки правительства запретить компартию с целью проведения своей программы войны и реакции.

Если лидеры компартии будут признаны виновными, то каждому из них грозит максимальное наказание — тюремное заключение сроком на 10 лет и штраф в сумме 10.000 долларов.

Полагают, что если лидеры компартии будут признаны виновными, то они немедленно подадут апелляцию в высшую судебную инстанцию. Однако, даже несмотря на то, что неблагоприятное решение может быть обжаловано перед высшей судебной инстанцией и лидеры компартии могут быть освобождены под залог впредь до принятия решения по их апелляции, ожидается, что признание их «виновными» приведет к тому, что министерство юстиции и другие органы преследования — как национальные, так и в отдельных штатах — усилят преследования прогрессивных элементов и свою кампанию арестов, высылок и запугивания.

Перед тем, как Медина днем 13 октября дал инструкции присяжным, обвинитель Макгохи закончил изложение резюме от имени обвинения. Макгохи потребовал признать лидеров компартии виновными.

НЬЮ-ЙОРК, 14 октября. (ТАСС). Присяжные признали всех одиннадцать лидеров компартии США виновными.

НЬЮ-ЙОРК, 14 октября. (ТАСС). После решения присяжных о «виновности» руководителей компартии США судья Медина вызвал генерального секретаря компартии Денниса, выступавшего на суде в качестве своего собственного адвоката, и 5 остальных защитников и заявил, что они виновны в «пренебрежении к суду», проявленном во время процесса. В связи с этим Деннис и адвокаты Гарри Сейкер и Ричард Глэдстейн приговорены судьей к шестимесячному тюремному заключению, известный адвокат негр Джордж Крокетт и видный нью-йоркский адвокат Иссерман — к четырем месяцам тюрьмы каждый, адвокат Льюис Маккэйб — к 30-дневному тюремному заключению.

Затем Медина заявил, что приговор руководителям компартии будет вынесен 21 октября.

Признаны «виновными» следующие руководители американской компартии: генеральный секретарь компартии Деннис, негритянский лидер и члены нью-йоркского муниципалитета Бенджамин Дэвис, редактор «Дейли уоркер» Джон Гейтс, председатель комитета компартии штата Иллинойс Джильберт Грин, председатель комитета компартии штата Огайо Гэс Холл, вице-председатель профсоюза механизаторов, входящего в Конгресс производственных профсоюзов, Ирвинг Поташ, руководитель отдела партийного образования Джек Стахель, председатель комитета компартии штата Нью-Йорк Роберт Томпсон, секретарь Национального комитета компартии по профсоюзным вопросам Джон Вильямсон, секретарь Национального комитета по организационным вопросам негр Генри Уинстон, председатель комитета компартии штата Мичиган Карл Уинтер.

Председатель Национального комитета компартии Вильям Фостер был привлечен к суду вместе с перечисленными выше 11 руководителями компартии, однако ввиду его болезни суд над ним был отложен.

Судья Медина постановил, что руководители компартии должны быть заключены в тюрьму, и отказался освободить их под залог до вынесения приговора.

Защитники обратились к судье с просьбой отложить вынесение приговора до тех пор, пока защита не сможет представить апелляцию о новом разборе дела и пока не будет принято решение по этой апелляции. Медина сказал, что он об'явит свое решение по этой просьбе позже.

Медина заявил также, что Деннис и те защитники, которых он обвинил в «пренебрежении к суду», должны начать отбывать тюремное заключение по этому обвинению с 15 ноября.

Занятие Кантона китайской Народно-освободительной армией

ПЕКИН, 15 октября. (ТАСС). Агентство Синьхуа сообщает, что вчера в 6 часов 30 минут вечера Народно-освободительная армия вступила в город Кантон. Остатки гоминдановских войск, преследуемые частями Народно-освободительной армии, в панике отступают.

Сегодня утром войска Народно-освободительной армии заняли Самшуй — важный в стратегическом отношении пункт на пути в провинцию Гуанси, в 40 километрах западнее Кантона.

ВРУЧЕНИЕ ВЕРИТЕЛЬНЫХ ГРАМОТ ПРЕДСЕДАТЕЛЮ НАРОДНОГО ПРАВИТЕЛЬСТВА НАРОДНОЙ РЕСПУБЛИКИ КИТАЯ МАО ЦЗЕ-ДУНУ ПОСЛОМ СОВЕТСКОГО СОЮЗА Н. В. РОЩИНЫМ

ПЕКИН, 16 октября. (ТАСС). 16 октября председатель Центрального Народного правительства Народной республики Китая Мао Цзе-дун принял чрезвычайного и полномочного посла СССР в Народной республике Китая Н. В. Рощина, который вручил свои верительные грамоты.

При вручении верительных грамот присутствовали министр иностранных дел Народной республики Китая Чжоу Энь-лай, генеральный секретарь Центрального народного правительственного совета Линь Бо-цзюй, исполняющий обязанности начальника генерального штаба генерал Не Юнь-жень, управляющий делами министерства иностранных дел Ван Пин-нань, начальник протокольного отдела Янь Бао-хань.

После вручения верительных грамот между Мао Цзе-дуном и послом Рощиным состоялась беседа.

ПРИГОВОР ПО ДЕЛУ РАЙКА И ЕГО СООБЩНИКОВ ПРИВЕДЕН В ИСПОЛНЕНИЕ

БУДАПЕШТ, 15 октября. (ТАСС). Как здесь официально сообщено, общегосударственный совет народных судов Венгерской народной республики рассмотрел приговор, вынесенный специальной коллегией будапештского народного суда по делу Ласло Райка и его сообщников, и 12 октября вынес окончательное решение, которым отклонил все кассационные жалобы. Таким образом, приговор народного суда по делу Ласло Райка и его сообщников вступил в силу.

Общегосударственный совет народных судов, пользуясь правом, предоставленным ему законом, отклонил просьбу о передаче президиуму республики прошений о помиловании приговоренных к смертной казни Ласло Райка, Тибора Сеньи и Андраша Салаи.

Сегодня, 15 октября, смертный приговор врагам венгерского народа — Ласло Райку, Тибору Сеньи и Андрашу Салаи — приведен в исполнение.

КРАТКИЕ СООБЩЕНИЯ

В настоящее время в США бастует свыше 800 тысяч горняков и сталеваров. Также не работают свыше 55 тысяч железнодорожников и рабочих других отраслей промышленности, связанных с угольной и сталеплавильной промышленностью.

* * *

Радиостанция Сант-Яго (Чили) сообщила, что 2 тысячи печатников об'явили забастовку с требованием повышения заработной платы.

(ТАСС).

ИЗВЕЩЕНИЕ

20 октября в 7 часов вечера в помещении партийного кабинета горкома ВКП(б) (Дворец труда) состоится инструктивный доклад на тему «32-я годовщина Великой Октябрьской социалистической революции».

Отдел пропаганды и агитации горкома ВКП(б).

И. о. ответственного редактора В. АЛЬМАН.

Кемеровская областная контора „ГЛАВКИНОПРОКАТ"

В ближайшие дни выпускает на экраны кинотеатров области новый звуковой художественный фильм

„СЧАСТЛИВОГО ПЛАВАНИЯ"

В ролях: Н. Черкасов, Крылов и др.
Выпуск «Главкинопрокат», 1949 г.

КЕМЕРОВСКОЕ ОБЛАСТНОЕ КОНЦЕРТНОЕ БЮРО

18 октября ПОМЕЩЕНИЕ ОБЛДРАМТЕАТРА 18 октября

Открытие зимнего гастрольно-концертного сезона

ВЕЧЕР ПЕСНИ

заслуженного артиста республики, лауреата Сталинской премии, лауреата Международного конкурса молодежи в Будапеште, исполняющего главную роль в кинофильме «Аршин-Мал-Алан»

РАШИДА БЕЙБУТОВА

при участии артистов Гастрольбюро Советского Союза.

Начало в 9 ч. вечера.

Кассы с 2-х до 9 ч.—в клубе КХЗ и в облдрамтеатре. Билеты, взятые в клубе КХЗ на 11-е, действительны на 18 октября — в облдрамтеатре.

СПРАВОЧНАЯ ТАБЛИЦА

ГОСУДАРСТВЕННОГО 3% ВНУТРЕННЕГО ВЫИГРЫШНОГО ЗАЙМА ВТОРОГО ДОПОЛНИТЕЛЬНОГО ТИРАЖА ВЫИГРЫШЕЙ,

состоявшегося 30 сентября 1949 г. в г. Тбилиси

Выигрыши выпали на следующие номера серий:

001021	015143	033321	051210	061568	075394	084416
001514	015660	133923	051366	061985	075450	084609
001722	015742	035121	051878	062652	075537	084708
001838	015880	035500	052041	062674	075720	085916
002005	016058	036027	052088	062752	075836	085933
003119	016641	036298	052301	062763	076119	086360
003976	016646	037188	052310	063049	076217	086896
004852	016939	038088	052345	063307	076477	086977
004923	018892	038354	052399	063927	076897	087282
004987	019020	038437	052655	064005	076904	087729
005598	020350	038813	053257	064831	077331	088489
006683	020679	040016	053547	064992	077389	089233
006843	020863	042047	053892	065413	077939	090200
006959	021094	043368	053948	065453	078078	091333
007197	021339	044585	054218	065526	078320	092093
007420	021868	044676	054223	065785	078648	092429
008024	021973	044803	054400	066291	079130	093007
008292	022627	044950	055972	066416	079288	093031
008599	023019	044968	056091	067248	080407	093254
009441	023576	046211	056312	067576	080425	093501
010028	028422	046231	056422	068151	080550	094376
010771	028481	046374	056746	068219	080576	094623
011244	028564	046427	057136	068472	080657	094969
011268	029572	048192	057845	069955	081134	095127
011506	029950	048394	058279	070399	081269	095242
011595	030230	048521	059039	070482	081337	095491
011620	030394	048857	059358	070528	081473	096502
012073	030420	049160	059786	070595	081498	096548
013722	030684	049366	060306	071223	082090	097981
013777	031318	050327	060722	071425	082155	098043
013941	031654	050452	060862	073208	083202	098302
014092	031929	050667	061371	074869	083995	098803
014093	033064	050802	061421	075261	084222	

Кемеровское областное управление гострудсберкасс и Госкредита.

КИНОТЕАТР «МОСКВА»

Сегодня — Большой зал, днем — «КАМЕННЫЙ ЦВЕТОК»

Сеансы: 12, 2.

Малый зал — «КАЩЕЙ БЕССМЕРТНЫЙ»

Сеансы: 1, 3, 5, 7, 9 и 10-30.

С 24 октября новый художественный фильм «СЧАСТЛИВОГО ПЛАВАНИЯ».

В главной роли Н. Черкасов.

В ближайшее время повторные фильмы: «ВОЛГА-ВОЛГА», «ЗОРИ ПАРИЖА», КИНО-ТРИЛОГИЯ О БОЛЬШЕВИКЕ МАКСИМЕ.

Адрес редакции и издательства: г. Кемерово, ул. Сталина, № 74 Телефоны: ответственного редактора — 2-24; зам. редактора — 4-85; отв. секретаря — 2-53; отделов: партийного и пропаганды — 8-63; промышленности и транспорта — 2-37; угольного и культурно-бытового — 15-36 и 2-37; сельскохозяйственного — 4-57; отдела писем трудящихся — 11-52; приема информаций — 17-28; бухгалтерии — 1-21; директора типографии — 3-96; отдела об'явлений — 14-21.

ОД01256. г. Кемерово, тип. газ. «Кузбасс». Тираж 90.000. Заказ № 951.