Кемеровская область
БИБЛИОТЕКА
ЧИТАЛЬНЫЙ ЗАЛ

Пролетарии всех стран, соединяйтесь!

Кузбасс

Орган Кемеровского обкома и горкома ВКП(б) и областного Совета депутатов трудящихся

№ 184 (6685). | ВОСКРЕСЕНЬЕ, 18 СЕНТЯБРЯ 1949 г. | Цена 20 коп.

СЕГОДНЯ В НОМЕРЕ:

1 СТРАНИЦА

Передовая — Наращивать темпы роста промышленности Кузбасса.

Сообщение Статистического Управления Кемеровской области об итогах выполнения государственного плана основными отраслями промышленности области за август месяц 1949 года.

2 СТРАНИЦА

Быстрее убрать хлеб, полностью рассчитаться с государством по хлебозаготовкам!

Е. Перфилов — На страже колхозного строя.

Н. Бочаров — Готовятся к зимовке скота.

3 СТРАНИЦА

Навстречу XXXII годовщине Октября.

Ю. Александров — Усилить заботу о бытовых нуждах трудящихся.

М. Жестовский — Быстрее реализовать излишки материальных ценностей.

Судебный процесс венгерского государственного преступника Райка и его сообщников (Допрос Ласло Райка).

4 СТРАНИЦА

Судебный процесс венгерского государственного преступника Райка и его сообщников.

Отклики на судебный процесс по делу венгерского государственного преступника Райка и его сообщников.

От'езд делегации СССР на IV сессию Генеральной Ассамблеи Организации Об'единенных Наций.

По Кузбассу.

НАРАЩИВАТЬ ТЕМПЫ РОСТА ПРОМЫШЛЕННОСТИ КУЗБАССА

Промышленность Кузбасса с нарастающими темпами двигается вперед. Трудящиеся бассейна с огромным под'емом увеличивают выпуск промышленной продукции, с честью выполняя обязательства, взятые в письме великому вождю народов товарищу Сталину.

Эти успехи — результат огромного внимания большевистской партии, советского правительства и лично товарища Сталина к такому важнейшему экономическому центру нашей страны, как Кузбасс.

Постановление Центрального Комитета ВКП(б) «О состоянии партийно-политической работы на шахтах Кузбасса» решительно помогло по-новому перестроить организационно-партийную и партийно-политическую работу на всех предприятиях нашей области.

Сегодня газета «Кузбасс» помещает сообщение Статистического управления об итогах выполнения государственного плана основными отраслями промышленности Кузбасса за август месяц этого года. Промышленность Кузбасса план по валовой продукции в августе выполнила на 104,5 процента, по сравнению с августом прошлого года валовая продукция выросла на 13,4 процента. Хорошо работали предприятия Министерства угольной промышленности. Все тресты перевыполнили план по добыче угля.

Шахтеры Кузбасса с огромным патриотическим под'емом вели борьбу за рост угледобычи и, в первую очередь, коксующихся углей. Прошедший в августе День шахтера подвел итоги первого этапа борьбы шахтеров за уголь. В августе бассейн работал на уровне 1950 года. Угольщики Кузбасса поставили перед собой боевую задачу: не снижать взятых темпов, укрепиться на достигнутых высотах и двигаться нарастающими темпами вперед по пути освоения об'ема добычи угля 1950 года в этом году.

Так же хорошо работали предприятия Министерства металлургической промышленности, значительно перевыполнили государственный план Белово-Салаирский комбинат, Сталинский алюминиевый завод, Кемеровский коксохимический завод, Кузнецкий металлургический комбинат. Эти предприятия сумели дать Родине тысячи тонн сверхплановой продукции.

Не выполнили государственного плана Гурьевский металлургический завод и Кузнецкий завод ферросплавов. Металлурги бассейна, работающие на уровне 1950 года, имеют все возможности к тому, чтобы еще более наращивать мощности, добиваясь значительного перевыполнения государственного плана выпуска продукции и досрочного выполнения обязательств, взятых в письме товарищу Сталину.

Хорошо работали также предприятия Министерства химической промышленности. Прекрасные образцы высокопроизводительного труда показал коллектив завода «Руда», выполнивший государственный план в августе на 138,5 процента. Кемеровские заводы: анилино-красочный, азотно-туковый и завод пластических масс значительно перевыполнили августовский план.

Химики Кузбасса первыми в бассейне стали работать на уровне будущего года. Умелая организация труда, мобилизация всех резервов и ресурсов, хорошо слаженная работа партийных организаций и широко развернутое социалистическое соревнование позволили добиться замечательных успехов.

Все отрасли народного хозяйства Кемеровской области перевыполнили августовский план.

На фоне общего под'ема промышленности Кузбасса особенно ярко выделяются предприятия, не выполнившие государственных заданий. Вот они, эти заводы: Киселевский машиностроительный, Беловский завод промышленности средств связи, завод «Спецмащдеталь», Анжерский стеклозавод и предприятия трестов «Кемшахтстрой» и «Кузнецкшахтстрой». Половина артелей Управления промкооперации и 49 артелей облпромсоюза также сорвали свои планы.

Руководители хозяйственных, партийных, профсоюзных организаций отстающих заводов, предприятий и артелей не сумели организовать массы на борьбу за выполнение государственных заданий. Они тянут назад стремительный рост народного хозяйства нашей области. Они срывают выполнение важнейшей хозяйственно-политической задачи — осуществление лозунга «Пятилетка в четыре года». Этого дальше терпеть нельзя. Нужна решительная перестройка работы, чтобы в сентябре ликвидировать прорыв и значительно перевыполнить план выпуска продукции.

Сентябрь — последний месяц третьего квартала. Задача партийных, профсоюзных и хозяйственных организаций заключается в том, чтобы с честью выполнить государственный план этого месяца и взять такие темпы роста выпуска продукции, чтобы в четвертом квартале обеспечить досрочное выполнение государственных планов и рапортовать великому Сталину о славных делах людей Кузбасса. Для этого нужно:

Во-первых — чтобы руководители предприятий не прятались за «средними» цифрами, ибо «средние» цифры укрывают отстающих и наносят существенный вред общему движению вперед. Равнение на передовых — такова задача. Опыт работы новаторов социалистического производства, передовых людей предприятий должен быть широко распространен.

Во-вторых — на основе широко развернутого социалистического соревнования, правильной организации труда и расстановки сил на производстве, эффективного использования всех механизмов, добиться выполнения норм всеми рабочими, без исключения.

В-третьих — максимальная экономия материальных ресурсов, борьба за высокое качество и снижение себестоимости выпускаемой продукции.

В-четвертых — освоение проектных мощностей в тех предприятиях, где они еще не освоены. Быстрейшее введение в эксплоатацию новостроек и перевыполнение взятых обязательств в тех предприятиях, которые сумели достичь уровня выпуска продукции, запланированного на 1950 год. Это — главное.

Задачи, стоящие перед промышленностью Кузбасса, — огромны. Дело части партийных и непартийных большевиков Кузбасса — быстрее решать эти задачи, как бы трудны они ни были, и добиться новых успехов в деле строительства коммунизма в нашей стране.

В областном комитете ВКП(б) и исполкоме областного Совета депутатов трудящихся

Областной комитет ВКП(б) и исполком областного Совета депутатов трудящихся, рассмотрев итоги социалистического соревнования районов области по хлебозаготовкам за третью пятидневку сентября с. г., присудили переходящее красное знамя областного комитета ВКП(б) и областного Совета депутатов трудящихся **Кузнецкому району**, занявшему первое место в соревновании, передав его от Кемеровского района.

На 15 сентября Кузнецкий район годовой план хлебозаготовок выполнил на 62,8 процента.

Второе место в соревновании районов области по выполнению плана хлебозаготовок занял **Кемеровский район**.

Третье место занял **Беловский район**.

Областной комитет ВКП(б) и исполком областного Совета депутатов трудящихся отметили неудовлетворительную работу по хлебозаготовкам Чебулинского, Троицкого, Ижморского, Анжеро-Судженского и Крапивинского районов.

СООБЩЕНИЕ

Статистического Управления Кемеровской области

Об итогах выполнения государственного плана основными отраслями промышленности области за август месяц 1949 года

В августе месяце 1949 года план по валовой продукции выполнен промышленностью области на 104,5 проц. По сравнению с августом месяцем 1948 года валовая продукция выросла на 13,4 проц. План в августе месяце 1949 года по выпуску валовой продукции отдельными отраслями и предприятиями выполнен в следующих размерах:

	Процент выполнения плана за август месяц 1949 года.
Предприятия Министерства угольной промышленности —	
всего	106,5
В том числе:	
Комбинат «Кузбассуголь» по добыче угля — всего	105,0
Тресты комбината «Кузбассуголь»:	
«Кузнецкуголь»	110,9
«Прокопьевскуголь»	106,9
«Молотовуголь»	105,7
«Сталинуголь»	104,5
«Куйбышевуголь»	103,0
«Кагановичуголь»	102,1
Комбинат «Кемеровуголь» по добыче угля — всего	103,2
Тресты комбината «Кемеровуголь»:	
«Кемеровоуголь»	106,7
«Анжероуголь»	103,9
«Беловуголь»	103,2
«Ленинуголь»	101,2
Кузнецкий машиностроительный завод	111,7
Завод «Свет шахтера»	106,4
Завод оборудования лампового хозяйства	105,9
Прокопьевский механический завод	105,6
Углемашзавод	100,5
Завод «Красный Октябрь»	100,5
Киселевский машиностроительный завод	50,0
Предприятия треста «Прокопьевскшахтстрой»	101,7
Предприятия треста «Кемеровошахтстрой»	87,1
Предприятия треста «Кузнецкшахтстрой»	75,4
Предприятия Министерства металлургической промышленности —	
всего	100,7
В том числе:	
Белово-Салаирский комбинат	113,9
Сталинской алюминиевый завод	102,9
Кемеровский коксохимический завод	101,8
Кузнецкий металлургический комбинат	100,3
Гурьевский металлургический завод	98,1
Кузнецкий завод ферросплавов	96,2
Предприятия Министерства химической промышленности —	
всего	104,9
В том числе:	
Завод «Руда»	138,5
Кемеровский анилино-красочный завод	106,2
Кемеровский азотно-туковый завод	103,1
Кемеровский завод пластических масс	103,1
Министерство электростанций —	
Кемэнерго	103,2
Министерство электропромышленности —	
Кемеровский электромеханический завод	113,6
Предприятия Министерства промышленности средств связи —	
всего	98,7
В том числе:	
Ленинск-Кузнецкий завод	105,6
Беловский завод	90,5
Предприятия Министерства сельскохозяйственного машиностроения —	
всего	114,0
Министерство станкостроения —	
Завод «Красный тигель»	163,0
Министерство строительного и дорожного машиностроения —	
Завод «Строммашина»	100,0
Министерство кинематографии —	
Беловский завод киноаппаратуры	120,0
Министерство легкой промышленности —	
Завод «Спецмащдеталь»	86,5
Министерство машиностроения и приборостроения —	
Топкинский завод	101,4
Министерство здравоохранения —	
Кемеровский фармацевтический завод	108,9
Министерство строительства предприятий тяжелой индустрии —	
Завод им. Молотова	116,2
Предприятия Министерства промышленности строительных материалов —	
всего	101,2
В том числе:	
Кузнецкий цементный завод	124,1
Яшкинский цементный завод	107,1
Яшкинский шиферный завод	103,8
Анжерский стеклозавод	62,5
Министерство лесной и бумажной промышленности —	
Мариинский лесозавод	131,1
Предприятия Министерства заготовок —	
всего	96,7
В том числе:	
Завод «Мельмашстрой»	114,3
Прокопьевский мелькомбинат	89,7
Предприятия Министерства пищевой промышленности —	
всего	115,9
В том числе:	
Мариинский завод технического спирта	149,7
Сталинский ликеро-водочный завод	107,8
Прокопьевская табачная ф-ка	102,9
Тресты Министерства мясной и молочной промышленности —	
Мясотрест	131,3
Трест «Маслопром»	90,5
Министерство местной промышленности РСФСР —	
Подковный завод	78,1
Министерство пищевой промышленности РСФСР —	
Трест «Росглавхлеб»	100,8
Предприятия областного и местного подчинения:	
Предприятия облпромстрома	125,8
Предприятия облтопа	119,8
Предприятия облместпрома	110,5
Предприятия облпищепрома	96,8
Предприятия облегпрома	78,6
Предприятия промысловой и инвалидной кооперации:	
Предприятия облпромсоюза	116,3
Предприятия Управления промысловой кооперации	103,5
Предприятия облкоопинсоюза	101,1

В августе месяце 1949 года промышленностью области выработано сверх плана значительное количество продукции, в том числе угля, чугуна, стали, проката, кокса, цинка, электроэнергии, электромоторов, скребковых транспортеров, киноаппаратов, цемента, шифера, мяса, колбасных, кондитерских, табачных и водочных изделий и др. видов промышленной продукции.

Отдельные предприятия при перевыполнении плана производства по валовой продукции недовыполнили план по некоторым важным видам продукции. Трест «Прокопьевскуголь» не выполнил плана по добыче коксующихся углей. Предприятия треста «Прокопьевскшахтстрой» не выполнили плана производства извести, оконных переплетов, дверных полотен. Кемеровским анилино-красочным заводом не выполнен план производства анилиновой соли. По облместпрому из 44 видов главнейших изделий план не выполнен по 32 видам, в том числе по производству кирпича, извести, гончарной посуды, печного литья, мебели, телег, колесной мази, шорных изделий, новой обуви и других изделий.

Из 123 артелей Управления промкооперации не выполнила плана по валовой продукции 61 артель, а в целом по Управлению промкооперации из 36 основных видов промышленной продукции план не выполнен по 26 видам, в том числе по кирпичу, извести, гвоздям, хозяйственной посуде, новой обуви, хлебобулочным изделиям и другим видам промышленной продукции.

По облпромсоюзу из 96 артелей не выполнили плана 49 артелей, а в целом по данному союзу из 28 основных видов промышленной продукции не выполнен план по 20 видам, в том числе по пиломатериалам, телегам, бочкотаре, новой мебели и другим изделиям.

II.

Выполнение плана в августе месяце 1949 года и изменение производства в сравнении с августом месяцем 1948 года по важнейшим видам промышленной продукции характеризуется следующим образом:

	Процент выполнения плана в августе месяце 1949 года.	Август месяц 1949 года в процентах к августу месяцу 1948 года.
Уголь	104,7	107,9
Чугун	100,8	115,5
Сталь	102,4	106,5
Прокат	101,0	105,4
Кокс	100,5	106,8
Цинк	100,3	111,0
Алюминий	100,1	111,5
Электроэнергия	101,4	104,1
Электромоторы	101,4	115,1
Скребковые транспортеры	124,5	122,9
Киноаппараты	106,4	143,5
Цемент	111,7	169,3
Шифер	102,3	116,8
Стекло оконное	65,3	—
Кирпич	87,4	127,7
Обувь новая разная	59,6	97,1
Мясо	108,1	156,7
Колбасные изделия	108,7	187,3
Хлебобулочные изделия	91,9	88,8
Кондитерские изделия	104,1	122,9
Табачные изделия	101,2	175,1
Водочные изделия	108,5	155,4

Статистическое Управление Кемеровской области.

Шахта „Байдаевская“ снова заняла первое место

Президиум Кемеровского обкома профсоюза рабочих угольной промышленности рассмотрел итоги социалистического соревнования шахт за август 1949 года.

Победителем в социалистическом соревновании шахт признан коллектив шахты **«Байдаевская»** треста «Кузнецкуголь» (начальник шахты тов. **Гуляев А. Н.**, секретарь парторганизации тов. **Чарин М. А.**, председатель шахтного комитета тов. **Молоков М. Н.**). За коллективом шахты сохранено переходящее красное знамя обкома ВКП(б) и областного Совета депутатов трудящихся.

Отмечена хорошая работа в августе коллективов шахт **«Мазуровская»** треста «Кемеровоуголь», **«Черная гора»** треста «Сталинуголь», **«Южная»** треста «Прокопьевскуголь», **№ 7-а** треста «Кагановичуголь», **№ 4** треста «Молотовуголь», **«Полысаевская»** треста «Ленинуголь», **№ 5-7** треста «Анжероуголь».

НА СТРОИТЕЛЬСТВЕ ДОРОГИ АРТЫШТА-АЛТАЙСКАЯ

КИСЕЛЕВСК, (**Корр. «Кузбасса»**). С каждым днем все дальше проникают в глубь тайги строители железной дороги Артышта-Алтайская. На десятки километров уже протянуты стальные пути. Строители, вооруженные могучей техникой, пересекли горные кряжи и в ближайшее время должны встретиться с другой партией, идущей навстречу.

Среди строителей широко развернуто социалистическое соревнование под лозунгом: досрочно сдать дорогу в эксплоатацию. У землекопов и плотников впереди идут бригады тт. Романчука, Гуськова, Дроздова и Гордеева. Коллективы этих бригад в полтора раза перевыполнили задание в августе и взяли на себя новые обязательства.

Хороших успехов добились экскаваторщики механизированной колонны № 3. О них ежедневно рассказывают доска показателей и «боевые листки». После трудового дня у доски показателей постоянно можно видеть группу рабочих, горячо обсуждающих итоги работы. На стройке все хорошо знают имена землекопа Сорокина, кузнеца Колесникова и каменщика Бойцова. У них слово никогда не расходится с делом. Сейчас строители дороги соревнуются за достойную встречу 32-й годовщины Великой Октябрьской социалистической революции.

Праздник коллектива завода „Кинап“

БЕЛОВО. (**Корр. «Кузбасса»**). На заводе «Кинап» состоялось собрание стахановцев, ИТР и служащих, посвященное выполнению заводом пятилетнего плана по выпуску продукции.

Пятилетний план выполнен в три года восемь месяцев. Борьба за него была упорной, в ней рос и квалифицировался молодой коллектив. Из года в год нарастали темпы, совершенствовался процесс производства, улучшалась экономическая деятельность предприятия.

Проделана большая работа по снижению себестоимости продукции. В 1946 году себестоимость киноаппарата была на 820 рублей выше плановой. В 1949 году она ниже плана и ниже фактической себестоимости 1946 года на 40 процентов. В первом полугодии значительно ускорена оборачиваемость оборотных средств и высвобождено из оборота 1 миллион 600 тысяч рублей. Деньги переведены Государственному банку.

В коллективе высоко развито чувство нового. По инициативе слесаря-стахановца Родионова, мастера Стрельникова в 1948 году развернулась борьба за экономию материалов. Из сэкономленного материала изготовлено свыше 600 аппаратов.

Завод «Кинап» с марта 1948 года прочно удерживает у себя знамя Министерства кинематографии СССР и ВЦСПС.

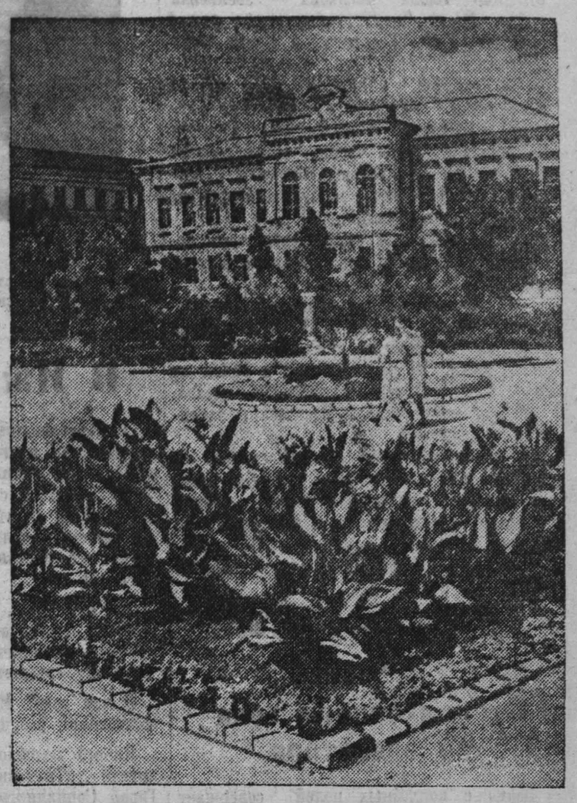

В саду имени Карла Маркса в Сталинграде.
(Фотохроника ТАСС).

День Родины

Рапортуют товарищу Сталину

О досрочном выполнении годового плана хлебозаготовок: **БРЯНСКАЯ** область, **СТАНИСЛАВСКАЯ** область, Украинской ССР, **БАРАНОВИЧСКАЯ** область, Белорусской ССР, **КРАСНОДАРСКИЙ** край, **СУРХАН-ДАРЬИНСКАЯ** область, Узбекской ССР, **ГОРНО-БАДАХШАНСКАЯ** область, Таджикской ССР.

НАКАНУНЕ ЮБИЛЕЙНЫХ ПАВЛОВСКИХ ТОРЖЕСТВ

Беседа с академиком С. И. Вавиловым

Приехавший в Ленинград председатель Правительственной юбилейной комиссии по проведению 100-летия со дня рождения академика И. П. Павлова — президент Академии наук СССР академик С. И. Вавилов в беседе с корреспондентом ТАСС рассказал:

— Страна находится накануне знаменательной даты — 100-летия со дня рождения гениального русского физиолога И. П. Павлова, основоположника материалистического учения о высшей нервной деятельности.

В Правительственную комиссию по проведению юбилея со всех концов СССР поступают сообщения о широкой подготовке к павловским дням. Особенно широкий размах приняла подготовка в Ленинграде — в городе, с которым связаны многие годы жизни и творчества гениального физиолога. Именно здесь началась научная деятельность Павлова — питомца университета и военно-медицинской академии. В Ленинграде им были созданы научные лаборатории, многие из которых в советские годы выросли в крупнейшие научные учреждения. В окрестностях Ленинграда — в селе Павлово (Колтуши) широкую деятельность продолжает основанный великим ученым институт эволюционной физиологии и патологии высшей нервной деятельности. Все эти учреждения отмечают павловский юбилей, как большой праздник советской науки.

Торжества, посвященные И. П. Павлову, начнутся 20 сентября в Ленинграде — в Таврическом дворце в этот день откроется об'единенная юбилейная сессия биологического отделения Академии наук СССР, Академии медицинских наук СССР, военно-медицинской Академии имени С. М. Кирова, Всесоюзного общества физиологов. На сессии будет заслушано около 60 докладов, охватывающих основные направления павловского учения. Участники ее посетят ленинградские институты и лаборатории, а также научный городок в селе Павлово. Для участия в юбилейных торжествах в Ленинград прибывают большая группа московских ученых, делегации академий наук союзных республик.

В юбилейные дни откроется мемориальный музей-квартира И. П. Павлова на 7-й линии Васильевского острова. Состоится торжественное возложение венков на могилу И. П. Павлова на литераторских мостках Волкова кладбища.

Из Ленинграда торжества переносятся в Москву. На родине И. П. Павлова — в Рязани состоится открытие памятника великому физиологу.

К столетию со дня рождения И. П. Павлова выпускается из печати последний третий том стенограмм и протоколов «павловских сред», завершается пятитомное издание собрания сочинений, издается однотомник избранных трудов ученого, а также сборник неопубликованных рукописей и автографов И. П. Павлова.

СО ВСЕХ КОНЦОВ СТРАНЫ

* **Около 400 предложений** внедрено в производство с начала года на Березняковском азотно-туковом заводе (Молотов). Их реализация даст 15,5 млн. рублей годовой экономии.

* **Досрочно завершили пятилетние нормы** сорок рыболовецких бригад и около 200 звеньев рыбаков Северного Арала. Сейчас они добывают много рыбы сверх плана.

* **Приступили к сбору хлопка** северные районы Северной Осетии. Урожай сырца превышает плановый. Первые центнеры хлопка, собранного колхозом «Страна Советов» Моздокского района направлены на заготовительный пункт.

* **Свыше 25 тысяч домов** построено в сельской местности Тернопольщины за пять лет, прошедших со времени освобождения ее от немецких аккупантов.

* **Новые леса** нынешней осенью будут высажены в Грузии на площади 1100 гектаров — на 200 гектаров больше, чем в прошлом году. В питомниках республики выращено 3,5 млн. саженцев.

* **130 бригад отличного обслуживания** создали работники Горьковского торга и общественного питания.

* **На Сахалине** имеются пять грязевых вулканов. Группа научных сотрудников Сахалинской базы Академии наук исследовала грязь вулкана Монгутак. Оказалось, что грязь этого вулкана обладает высокими лечебными свойствами.

* **У железнодорожников южной дороги** побывал автор пьесы «Зеленая улица» А. Суров. В Лозовой состоялась встреча писателей с читателями.

Быстрее убрать хлеб, полностью рассчитаться с государством по хлебозаготовкам!

Звено вязальщиц выполнило четыре нормы

По инициативе партийной организации колхоза «Трактор» (секретарь тов. Гончаров) 10 сентября было создано звено скоростной вязки снопов. В него вошли: агитатор Елена Коськова — звеньевая, избач Ольга Черная, колхозницы второй бригады Нина Коськова и Мария Сухомлинова.

11 сентября, в первый день ударной пятидневки, звено вязальщиц тов. Коськовой добилось замечательных успехов. За световой день члены звена связали и составили в суслоны пшеницу с площади в 3,5 гектара, выполнив норму на 400 процентов каждая.

О том, как был организован труд вязальщиц, звеньевая тов. Коськова рассказала:

— Каждая из нас выполняла определенную работу. Ольга Черная и Нина Коськова скошенную пшеницу складывали в кучи. Я делала вязки и клала их около куч, а Мария Сухомлинова вязала.

Работу мы начали с рассвета и закончили в сумерки.

Своих темпов звено тов. Коськовой не снижает и в последующие дни. Благодаря организации скоростных методов уборки урожая сельхозартель в короткий срок скосила простыми машинами 408 гектаров яровых и заскирдовала собранный урожай.

Н. СМЕРДИН,
секретарь Чебулинского райкома ВКП(б).

От колхозного тока до элеватора

Зерно с колхозных полей совершает обычно долгий путь, пока попадет в государственные и колхозные закрома. Снопы собирают в копны, копны свозят в скирды, затем везут к молотилке.

На току зерно по нескольку раз переносят с места на место, а уж потом везут в колхоз или за десятки километров — к заготовительным пунктам.

При всех этих операциях, если они как следует не организованы, теряется огромное количество хлеба.

Мне пришлось из Камышинского сельсовета поехать в город Ленинск-Кузнецкий. Расстояние — 25 километров. По этой дороге везут хлеб шесть колхозов, и как только выехал я на трактовую дорогу, то мне стало попадаться рассыпанное зерно.

Сперва я подумал: может, только одна машина, везущая хлеб государству, рассыпала зерно.

Но когда в'ехал в Ленинск-Кузнецкий, то представилась та же картина: насыпаны рожь, овес, ячмень, пшеница, а где ухабы — зерно хоть собирай пригоршнями.

Огромны потери зерна при перевозках от плохих дорог. На улицах Ленинска-Кузнецкого — ямы да ухабы, и как только попала машина колесом в яму, так из кузова высыпается зерно.

Руководители городского Совета, видимо, не знают, сколько вложено труда на выращивание этого хлеба колхозниками.

Сейчас прошли дожди, и по городу невозможно проехать. Машины вязнут, зерно теряется, и никто не задумается над тем, что наносится ущерб государству и колхозам.

Если бы председатель райисполкома тов. Шергин и уполномоченный Министерства заготовок тов. Кулагин поинтересовались, как теряется зерно на дорогах, они навели бы нужный порядок. Но из окон кабинетов им, конечно, не видно, как пропадают центнеры зерна на дорогах, на самом последнем пути с тока до элеватора.

С. КАЧАЛОВ.

На току колхоза «Большевистский сев» Кемеровского района кипит жизнь, — идет очистка овса. Колхозницы Гутова Т. А., Крекова М. А. (на снимке у веялки) за световой день очищают 18 тонн зерна при норме 8 тонн.

Снимок И. Иванова.

В Ижморском районе—без перемен

В соревновании районов за досрочное выполнение плана хлебозаготовок Ижморский район занимает одно из самых последних мест. В середине лета, когда явно определялся богатый урожай, руководители района и колхозов заверяли, что они выполнят поставки хлеба государству досрочно.

Но идут дни, а на заготовительные пункты поступает зерна крайне мало. График хлебосдачи из пятидневки в пятидневку срывается.

В чем дело? Может быть, ижморские колхозники разучились работать?

Ничего подобного. Колхозники сельхозартели «Трудовик», где председателем Герой Социалистического Труда тов. Маслов, завершают выполнение годового плана хлебозаготовок. Последние центнеры в счет годового плана вывозят колхозы «Правда», Третья пятилетка», «Первая пятилетка».

В колхозе «Авангард» Ижморского сельсовета (председатель колхоза тов. Толмачев) сумели так организовать молотьбу, что в сутки намолачивают по 45—50 тонн зерна. Колхоз благодаря этому выполнил пятидневное задание по хлебосдаче.

Но этот опыт стахановского труда не стал достоянием всех колхозов. Главнейший порок на уборке урожая — это бесчисленные потери урожая и отсутствие борьбы с ними. Председатель колхоза имени Молотова т. Исаев и бригадир второй полеводческой бригады Гритчин допустили, что на участке в 60 гектаров не сжат хлеб в лощинах, вязка снопов вслед за простыми машинами производится без подгребания колосьев, вязальщицы граблей не имеют. В результате на каждом гектаре потери составили не менее одного центнера зерна.

Велики потери и в колхозе «Кзыл-трактор», обслуживаемом Теплореченской МТС. Здесь молотьба производится полусложной молотилкой БР-23. Она не налажена и не вымолачивает до 30 процентов зерна. Возле молотилки были и директор МТС т. Рудой, и заведующий райсельхозотделом т. Тарасов, здесь же и заместитель председателя райисполкома т. Кирсанов. все они видят эти потери, но никто из них ничего не сделал, чтобы прекратить растрату урожая.

Колхоз имени Ворошилова Ольговского сельсовета очень плохо ведет хлебозаготовки. Основная помеха—хлеб сырой. Надо сушить. Колхозу передали современную прекрасную передвижную сушилку «Кузбасс». А она не используется. Теплореченская МТС и ее директор т. Рудой не контролируют работу сушилки и вообще сушку зерна. В колхозе—упадок трудовой дисциплины. Заведующий сушилкой на целую неделю уехал по своим личным делам. Это прошло безнаказанно.

Не чувствуется руководства хлебозаготовками со стороны райисполкома. В колхозах не наведен порядок. Непонятно, чем занимается в Теплореченском сельсовете председатель райисполкома тов. Конарев, если, находясь здесь в качестве уполномоченного райкома партии, он не навел до сих пор порядка в колхозах этого сельсовета, не устранил потерь, не организовал сдачи хлеба по графику.

И. САМСОНОВ.

Пожидаева потери не волнуют

В нынешнем году наше звено вырастило богатый урожай, но убрать хлеб быстро и без потерь нам мешает бездушное отношение председателя колхоза тов. Пожидаева.

Зерно во всех бригадах на ночь остается без охраны, и к нему расхитители имеют свободный доступ. Зная о всем этом, Пожидаев никаких мер не принимает.

На участке моего звена сортовая пшеница «Тулун» и «Вашингтон» дала обильный урожай. Но этот урожай уничтожается свиньями, коровами и другими животными. Неоднократно мы составляли акты о потраве семенной пшеницы животными, но Пожидаев попрежнему неумолим и никаких мер не принимает.

Согласно решению правления колхоза, каждому колхозному двору предложено загородить поскотину. Большинство колхозников выполнило это решение, а вот член правления тов. Маркин не загородил своих участков.

Партийная организация колхоза остается в стороне, никакого участия в уборке урожая не принимает. Кстати сказать, секретарем первичной парторганизации является не кто иной, как председатель тов. Пожидаев.

Неоднократно я пыталась убедить тов. Пожидаева в том, что мы погубим урожай пшеницы из-за потравы и отсутствия охраны зерна в ночное время. Пожидаев на это мне ответил, что, мол, не будет пшеницы, зато будет сало. Свинья, принадлежащая ему лично, тоже пасется на семенном участке.

А. ЮТКИНА,
звеньевая колхоза «Красный Перекоп», Мариинского района, Герой Социалистического Труда, лауреат Сталинской премии.

СВОДКА

О ХОДЕ УБОРКИ ЗЕРНОВЫХ КУЛЬТУР В КОЛХОЗАХ КЕМЕРОВСКОЙ ОБЛАСТИ НА 15 СЕНТЯБРЯ 1949 года

(В первой колонке показан процент выполнения плана косовицы, во второй — комбайновой уборки, в третьей — скирдования, в четвертой — обмолота)

1. Кузедеевский	66,9	41,9	64,6	51,1
2. Таштагольский	66,0	—	51,7	47,6
3. Кузнецкий	59,4	44,7	62,0	71,7
4. Мысковский	52,1	—	65,1	72,1
5. Тисульский	51,7	36,7	61,5	59,3
6. Барзасский	51,1	15,9	92,8	75,3
7. Итатский	48,0	33,0	86,5	74,6
8. Киселевский	47,9	54,6	38,8	75,2
9. Прокопьевский	47,8	29,3	62,1	62,3
10. Тяжинский	47,1	28,3	94,9	71,5
11. Кемеровский	47,1	29,5	53,1	67,7
12. Ижморский	46,6	20,0	86,1	62,1
13. Гурьевский	45,7	31,4	53,7	70,1
14. Мариинский	44,5	29,1	74,0	72,6
15. Беловский	44,2	37,6	36,9	77,1
16. Анжеро-Суджен.	43,7	28,5	62,6	71,8
17. Подунский	43,6	37,8	52,2	84,5
18. Чебулинский	43,4	28,4	84,2	72,4
19. Промышленовский	42,7	26,9	49,5	72,3
20. Яшкинский	42,2	30,3	63,8	73,7
21. Троицкий	41,3	30,1	53,9	70,5
22. Юргинский	40,1	32,6	74,5	83,7
23. Ленинск-Кузнецк.	40,1	31.4	62,8	79,1
24. Топкинский	36,9	26,9	84,2	75.8
25. Крапивинский	34,8	29,8	44,6	75,2

* * *

В истекшей пятидневке уборка урожая проводилась чрезвычайно низкими темпами. Хуже других убирали хлеб колхозы Мариинского, Топкинского и Крапивинского районов. Прирост убранных площадей в этих районах составил менее двух процентов ко всей площади зерновых. Никаких особых трудностей в этих районах не было по сравнению с Кузедеевским и Кузнецким районами, где процент прироста убранной площади в 6—7 раз выше, чем у мариинцев и топкинцев.

Наибольший прирост — 15 процентов дал Тисульский район, и это дало возможность району выйти из отставания и занять место в первой пятерке соревнующихся.

Низкие темпы уборки во многих районах явились результатом игнорирования косовицы вручную и простейшими машинами.

Надо решительно изменить практику многих колхозов убирать хлеб только комбайнами, вывозить хлеб только автомашинами. Все средства уборки пустить в ход, всю тягловую силу —как конскую, так и рабочую рогатую — надо поставить на обслуживание уборки урожая.

Быстро убрать хлеб, не допустить осыпания хлеба на корню!

Высокий урожай

В семеноводческом колхозе имени Буденного Промышленовского района звено тов. Ефремова вырастило урожай сортовой озимой ржи «Омка» на участке в 24 гектара по 138 пудов с гектара.

Звено тов. Полякова собрало урожай сортового ячменя на участке в 30 гектаров по 147 пудов с гектара.

В результате этого колхоз выполнил годовой план сдачи государству сортовой озимой ржи на 166 процентов, а сортового ячменя — на 150 процентов.

Между звеньями и полеводческими бригадами развернулось социалистическое соревнование за досрочное выполнение плана сдачи хлеба государству и за проведение уборки урожая в сжатые сроки и без потерь.

Г. ЖИГАРЕВ,
секретарь парторганизации колхоза им. Буденного Промышленовского района.

ГОТОВЯТСЯ К ЗИМОВКЕ СКОТА

Строители колхоза „Третий год пятилетки" заканчивают новый телятник и птичник

Колхозники сельхозартели «Третий год пятилетки» Кемеровского района по-боевому восприняли постановление партии и правительства о трехлетнем плане развития общественного животноводства.

Высокая и почетная роль выпала на долю коммунистов колхоза.

Колхозная парторганизация во главе с тов. Старостиным сразу же после выхода в свет этого исторического решения провела широкую раз'яснительную работу среди колхозников, работающих на животноводческих фермах. Она помогла правлению колхоза своевременно поставить и правильно решить ряд неотложных вопросов, которые связаны с ростом общественного поголовья, повышением его продуктивности.

В связи с ростом поголовья в колхозе почувствовался недостаток помещений для скота и птицы.

Поэтому первой заботой коммунистов в колхозе стало строительство новых и ремонт существующих животноводческих помещений.

По инициативе парторганизации в колхозе была создана постоянная строительная бригада. Сейчас ею руководит пожилой опытный колхозник Андрей Артемьевич Кушевский.

Его бригада, состоящая из 18 человек, наметила в нынешнем году большой план ремонтно-строительных работ и добросовестно его выполняет.

Надо сказать, что на протяжении последних трех лет колхоз «Третий год пятилетки» активно занимается всевозможным строительством.

Например, еще в 1947 году были сооружены: прекрасный свинарник и водопровод, целиком обеспечивший водой животноводческие фермы.

В прошлом году построен типовой коровник на 40 мест и капитально отремонтирована конюшня.

И нынче об'ем строительных работ нисколько не меньше.

— Мы, колхозные строители, — говорит тов. Кушевский, — поставили себе цель: обеспечить на зиму всех колхозных животных, а также птицу теплым и уютным жильем.

В этом году в колхозе в основном три новостройки: телятник, птичник и кухня.

Строительство телятника находится накануне завершения. Это — просторное и светлое здание на фундаменте с тесовой крышей, деревянными стенами. В конце сентября в него будет определено около 60 телят — приплод нынешнего года.

Птичник, рассчитанный, примерно, на 1.200 голов, также почти готов. Осталось лишь доделать пол и застеклить окна.

Несколько сложнее обстоят дела со строительством механизированной кухни. Правда, и здесь строителями выполнена большая часть работ: возведены стены и своды из бутового камня и кирпича, проложена узкоколейная дорога. Теперь дело за установкой парового котла.

— Мы хотим, чтобы труд колхозников по уходу за скотом по возможности был облегчен, чтобы наиболее трудоемкие процессы в животноводстве были механизированы, — говорит тов. Кушевский. — Нет сомнения, что устройство кухни поднимет также продуктивность общественного поголовья. Здесь будет проводиться запарка мякины, варка корнеплодов, согревание воды.

Наряду с капитальным строительством бригада ведет ремонт старых скотных дворов. В одном из коровников заново перестилается пол, заменяются кормушки, в другом — текущий ремонт подходит к концу. Приводится в порядок конюшня. До наступления осенних холодов все эти помещения будут полностью готовы.

В этом году силами строительной бригады сооружено два больших хранилища под картофель и овощи.

Следует особо сказать о людях, составляющих строительную бригаду.

Всему колхозу известны такие мастера своего дела, как столяр Петр Мешков, плотники Василий Боталов, Василий Иванов, Тихон Цептнеров и ряд других.

В распоряжение строителей предоставлены лошади, необходимый транспорт, инструмент. Только в нынешнем году на нужды строительства в колхоз было завезено около 250 кубометров леса, 280 кубометров бутового камня, 23 тысячи штук кирпича.

Но то, что пока сделано, — лишь небольшая часть огромной работы, которую предстоит осуществить в недалеком будущем. Первейший долг строителей — придать своему передовому колхозу новый, социалистический облик.

Н. БОЧАРОВ.

Пруды в колхозах

Прудовое хозяйство в колхозах, наряду с остальными отраслями сельского хозяйства, имеет в настоящее время важное значение. Трехлетний план развития животноводства ставит задачу резкого увеличения поголовья птицы и особенно разведения водоплавающей птицы.

Важное значение имеет также и разведение рыбы, которая является весьма выгодной отраслью общественного хозяйства.

Многие колхозы Кемеровского района не имели совершенно водоемов для разведения водоплавающей птицы и рыбы. Колхозники сельхозартелей «Пламя победы», имени Кирова, «Лесовик» в 1949 году поставили своей задачей провести устройство искусственных водоемов. Задачу эту они успешно решили, в каждом из этих колхозов сделаны замечательные пруды с площадью от 1,5 — 5 гектаров. В них разводятся караси. Теперь эти колхозы задались целью приобрести в нынешнем году водоплавающую птицу.

Устройство прудов в этих колхозах в значительной мере улучшило положение с водой для населения и поголовья скота.

Пруды необходимо иметь всем колхозам, особенно тем, где есть мелководные речки. Желательно разводить в них культурные породы рыб, в частности зеркальный карп.

В этом отношении колхозам значительную помощь должны оказать работники областного управления сельского хозяйства.

В. КОРОЛЕВ,
главный зоотехник Кемеровского райсельхозотдела.

ПО МАТЕРИАЛАМ „КУЗБАССА"

«ДУМАЮТ ЛИ В «СЕЛЬЭЛЕКТРО» ВЫПОЛНЯТЬ ДОГОВОРЫ С КОЛХОЗАМИ?»

Директор областной эксплоатационной конторы «Сельэлектро» тов. Герасимов сообщил, что факты, указанные в письме, опубликованном 3 сентября, подтвердились.

Приняты меры для ликвидации указанных в письме недостатков. В колхозе «Тайга» Кемеровского района молотильный ток оборудован и работает. В колхозе «За урожай» заменен трансформатор, и сушилка работает с 5 сентября. Для электрификации колхоза «Путь к социализму» организована бригада, которая к 20 сентября закончит монтаж электролинии.

Создана специальная комиссия по расследованию деятельности руководителей Кемеровского эксплоатационного отделения «Сельэлектро».

На страже колхозного строя

Устав сельскохозяйственной артели, разработанный при непосредственном участии товарища Сталина, миллионные массы колхозников и колхозниц назвали сталинским законом колхозной жизни.

Центральный Комитет ВКП(б) и советское правительство требуют от партийных и советских организаций, земельных органов, правлений колхозов и всех колхозников строгого соблюдения Устава сельскохозяйственной артели, охраны общественных земель — основного источника богатства колхозов от разбазаривания.

27 мая 1939 года ЦК ВКП(б) и СНК СССР в решении «О мерах охраны общественных земель колхозов от разбазаривания» осудили, как антипартийную и антигосударственную, практику районных и областных партийных и советских организаций, правлений колхозов и земельных органов, допускающих нарушения Устава сельхозартели в области колхозного землепользования, выражающиеся в преступном расхищении общественных колхозных земель в пользу личных хозяйств колхозников.

ЦК ВКП(б) и СНК СССР потребовали от местных партийных, советских, земельных органов и правлений колхозов навести полный порядок на колхозной земле. А руководителей райкомов партии, райисполкомов и председателей колхозов предупредили, что, если они будут допускать разбазаривание колхозной земли, они будут сниматься с постов, исключаться из партии и предаваться суду, как нарушители законов.

Это важнейшее решение партии и правительства на деле многими работниками было забыто, а факты расхищения общественных земель колхозов и другие нарушения Устава сельхозартели приобрели массовый характер.

Совет Министров Союза ССР и Центральный Комитет ВКП(б) 19 сентября 1946 года приняли новое постановление «О мерах по ликвидации нарушений Устава сельскохозяйственной артели в колхозах».

В этом постановлении Совет Министров Союза ССР и ЦК ВКП(б) указывали, что нарушения эти выражались в неправильном расходовании трудодней, расхищении общественных земель колхозов, в растаскивании колхозной собственности, нарушении демократических основ управления делами сельскохозяйственной артели — выборности правлений и председателей колхозов, их подотчетности перед собраниями колхозников.

Совет Министров Союза ССР и Центральный Комитет ВКП(б) оценили нарушения Устава сельскохозяйственной артели, как глубоко вредные для дела колхозов и крайне опасные для всего социалистического строительства. Они предложили положить конец такой вредной и чуждой ленинизму практике извращения политики партии и правительства в колхозном строительстве.

Нарушения Устава сельхозартели, вскрытые постановлением партии и правительства, имели к тому времени большие размеры и в колхозах Кемеровской области.

Несмотря на серьезные предупреждения Совета Министров и ЦК ВКП(б), в колхозах Кемеровской области ликвидация нарушений Устава сельскохозяйственной артели до второй половины 1948 года проводилась неудовлетворительно.

Проверкой к тому времени было установлено, что только по 13 колхозам области в 1947 и 1948 годах промышленными предприятиями было самовольно захвачено свыше 1.000 гектаров колхозной земли.

Кроме расхищения общественной земли, в колхозах области было установлено, что руководящие работники Барзасского райисполкома уже после постановления Совета Министров СССР и ЦК ВКП(б) от 19 сентября 1946 года забрали за бесценок в колхозах 9 коров. То же самое в Троицком районе, где было взято руководящими работниками по низким ценам 5 коров, 22,5 центнера зерна. Наблюдались факты растаскивания колхозной продукции, скота и расхищения земли и в других районах области.

С начала 1949 года, партийные и советские организации, аппарат представителя Совета по делам колхозов провели серьезную работу по ликвидации нарушений Устава сельхозартели в колхозах.

За период с октября 1946 года по июль 1949 года выявлено и возвращено колхозам незаконно захваченной земли частными лицами, организациями и колхозниками в количестве 22.935 гектаров.

За это же время возвращено колхозам как незаконно взятое: лошадей — 499 голов, коров — 238, свиней — 464, овец — 306, автомашин — 8, двигателей — 34, домов — 12, разных сельскохозяйственных машин — 137 и зерна — 2953 центнера. Кроме возвращенных продуктов натурой, колхозам доплачено деньгами 900 тысяч рублей за взятые у них продукты, скот и имущество по заниженным ценам.

В колхозах области произведено сокращение административно-обслуживающего персонала в количестве 6854 человек, что дало экономии 850 тысяч трудодней.

В 1949 году заметно лучше стали работать ревизионные комиссии в колхозах Кемеровского, Беловского и Ленинск-Кузнецкого районов. Чаще проводятся ревизии хозяйственной деятельности правлений, колхозники заслушивают отчеты председателей артелей на общих собраниях.

Несмотря на заметную работу, проделанную по ликвидации нарушений Устава сельхозартели, партийным, советским и земельным органам области нужно провести еще большую работу, чтобы выполнить полностью указания партии и правительства.

Нужно покончить с практикой невмешательства в колхозный учет и организацию труда со стороны специалистов районных отделов и областного управления сельского хозяйства.

Бухгалтерско-ревизионные работники оргколхозного отдела отсиживаются в своих кабинетах. Начальник областного управления сельского хозяйства тов. Папай знает, что работники оргколхозного отдела большую часть времени должны находиться в колхозах, но мер к этому никаких не принимает.

Совет Министров СССР и ЦК ВКП(б) постановлением от 19 сентября 1946 года поставили задачу не только ликвидировать нарушения Устава сельхозартели, вскрытые этим решением, но и не допускать их повторения.

Несмотря на предупреждения правительства и партии, весной 1949 года в колхозах области установлены новые случаи расхищения общественных земель.

Так, правление колхоза «Красная пятилетка» Киселевского района (председатель Мишаков) сдало в аренду 70 гектаров пахотной земли шахте № 4 треста «Кагановичуголь», а в колхозе «Труд» этого же района в уплату наемным рабочим за строительство свинарника и школы отдано под огороды 33 гектара пахотной общественной земли.

Произведенным обмером приусадебных участков у колхозников в Троицком районе установлено, что весной текущего года 432 хозяйства самовольно увеличили свои участки против нормы на 40 гектаров.

Пользуясь попустительством правлений колхозов и сельских Советов, не члены колхоза этого района захватили под огороды 28 гектаров колхозной земли. Председатель колхоза имени Первого мая Зуев распоряжался колхозной землей и сенокосными угодьями, как своей личной собственностью: разрешал единоличникам косить сено и пасти скот на лугах колхоза.

В прошлом году председатель сельскохозяйственной артели «Новая деревня» Барзасского района Локтионов самовольно роздал разным лицам и организациям 60 гектаров колхозной земли. За эти незаконные действия Локтионов был наказан общим собранием колхозников, розданная земля была возвращена колхозу. Но Локтионов не извлек уроков из ошибок прошлого года. В 1949 году он вновь роздал 314 гектаров колхозной земли организациям, учреждениям и частным лицам. За эти грубейшие нарушения Устава колхоза и решения правительства и партии Локтионов привлечен к уголовной ответственности, а земля, незаконно розданная им, с посевами и накошенным сеном, возвращена колхозу.

Руководители Барзасского района не сделали для себя должных выводов из решений правительства и партии, не обеспечивают в колхозах района строгое соблюдение Устава сельхозартели.

Большим злом для экономики колхозов является дебиторская задолженность со стороны организаций, учреждений и частных лиц.

За период с октября 1946 года по июль 1949 года колхозы области взыскали дебиторской задолженности более 47 миллионов рублей. За это время колхозы области внесли на счета неделимых фондов в Сельхозбанк более 57 миллионов рублей.

Однако к началу второго полугодия текущего года дебиторская задолженность колхозам составляла около 10 миллионов рублей. Особенно она велика в Кузнецком районе, где на 1 сентября насчитывается больше одного миллиона рублей. В Беловском районе дебиторы должны колхозам 800 тысяч рублей, в Ленинск-Кузнецком районе — 1 миллион 200 тысяч рублей, Юргинском — 718 тысяч рублей.

На полях колхозов области в нынешнем году выращен богатый урожай. Идет горячая, напряженная борьба за быструю уборку урожая без потерь и досрочное выполнение поставок хлеба государству. Абсолютное большинство колхозников высокопроизводительно трудится, памятуя о том, что чем больше дадим стране хлеба, тем наша Родина будет еще могущественней в экономическом отношении.

Но в ряде колхозов области имеют место факты, когда многие колхозники не вырабатывают минимума трудодней. За первый период, с января по 15 июня, более 9.000 трудоспособных колхозников не выполнили установленного минимума трудодней, что равняется 8,7 процента к общему числу трудоспособных колхозников.

По некоторым районам этот процент еще выше. В Кузедеевском районе — 20, Троицком — 17, Гурьевском — 12, Прокопьевском — 14.

Правления колхозов, районные отделы сельского хозяйства мирятся с этим злом и не принимают законных мер к нерадивым колхозникам, которые не хотят работать в артели, а пользуются всеми льготами, установленными для членов колхоза.

Ликвидировать до конца нарушения Устава сельскохозяйственной артели в колхозах, бдительно стоять на страже колхозного строя — обязанность всех партийных, советских организаций и земельных органов.

Е. ПЕРФИЛОВ,
представитель Совета по делам колхозов при Правительстве СССР по Кемеровской области.

НАВСТРЕЧУ XXXII ГОДОВЩИНЕ ОКТЯБРЯ

На сверхплановый счет внесено полторы тысячи тонн угля

ГОРНЯКИ ШАХТЫ ИМЕНИ ЯРОСЛАВСКОГО ОТВЕЧАЮТ ШАХТЕРАМ КИСЕЛЕВСКОГО РУДНИКА

Обсудив на производственных совещаниях, на собрании командного состава письмо горняков шахты № 3, на шахте имени Ем. Ярославского решили поддержать почин киселевцев.

Главное внимание в предоктябрьском соревновании обращено на максимальное сокращение числа рабочих, не выполняющих норм выработки. В связи с этим на шахте начали проводить ряд организационно-технических мероприятий. Улучшается организация труда в лавах и подготовительных забоях. Заранее идет заготовка и доставка леса в выработки. Теперь по этим причинам простоев почти нет.

Ярославцы наметили увеличить подвигание очистного забоя на 20 проц.

На участке, которым руководит старый, опытный горняк тов. Мыльников, в августе было меньше, чем на других участках, горняков, не выполняющих норм выработки. Вступая в предоктябрьское социалистическое соревнование, здесь решили не иметь ни одного отстающего рабочего.

Шахтеры участка, которым руководит тов. Токаренко, к празднику Великого Октября взяли обязательство выдать сверх плана эшелон угля и за счет совмещения профессий и повышения производительности труда в забойной группе сэкономить 15 тысяч рублей. За 10 дней сентября этот участок уже имеет 3500 рублей экономии.

Выдать 6 эшелонов высококачественного коксующегося угля сверх плана — таков ответ горняков шахты им. Ярославского горнякам шахты № 3. Вступив в предоктябрьское соревнование, шахтеры перевыполняют план. На стахановский счет предоктябрьского соревнования уже внесено полторы тысячи тонн угля.

Н. ДУБИНИН.

Обязательство выполнили

С отгрузкой угля из шахты явно не ладилось.

Когда Закира Абдулловича Сафина назначили начальником подземного транспорта, он сказал, в раздумьи поглаживая седеющие волосы: — Задача — нелегкая. Шесть лет, как я работаю на шахте «Южная», а не помню, чтобы наших транспортников когда-нибудь хвалили. Не справляются они со своей работой. Затяжное это у них... Много дел провернуть придется. Крепко надо подумать, как и с чего начать.

Через несколько дней он принес в партком подробный план мероприятий.

Положив перед собой мелко исписанный лист бумаги, горняк говорил:

— Какие работы по переоборудованию я считаю необходимым провести? Прежде всего — перекрепить рудничный двор, перестлать пути, сменить у ствола раму, оборудовать комплексное освещение, заменить деревянные подставки металлическими, очистить от грязи пол и обшить его плахами.

Главный квершлаг надо расширить и проложить в нем второй путь, перекрепить, перестлать пути. Особенно важно удлинить разминовки. Это даст возможность в 3—4 раза ускорить оборот вагонов и электровозов.

— Очень дельные предложения, — одобрил парторг и, прочитав остальные мероприятия, добавил: — Немедленно приступай к делу. Поможем.

На общем собрании коллектив транспортников решил: быстрее закончить переоборудование подземного транспорта и привести его в такое состояние, чтобы он был самым лучшим среди шахт Кемеровского рудника.

Закипела работа... С каждым днем менялся облик рудничного двора, метр за метром прокладывались новые пути, очищались и перестилались старые, заканчивалась перекрепка штрека и квершлага.

Работали горячо, вдохновенно.

Крепильщики тт. Болотов, Николаев, Подстрелов, Яковлев, почетный шахтер Зубков показали пример героического труда. На перестилке путей отличились тт. Савельев, Курган, Корастылев, Егакан, Теремов и многие другие. Всю работу по переоборудованию провели досрочно, не нарушая текущую отгрузку угледобычи...

Но вот все закончено.

Закир Абдуллович, радостный, обходит квершлаг, штреки, заходит в вагонный парк.

— Вагонный парк — решает все, — говорит он, оглядывая отремонтированные вагоны и электровозы. Теперь он у нас в полном порядке!

Неузнаваемы стали главный квершлаг и основной южный штрек. Четко, быстро двигаются электровозы. Если раньше рейс занимал целый час, то теперь для него достаточно... десяти минут! Шахтеры уже не ходят пешком в шахту. Пассажирские электровозы аккуратно доставляют их к забою.

Путевая бригада строго следит за состоянием путей.

— Красота стало работать! — Говорит стволовая Мария Хакимова. — Раньше, бывало, как в болоте ходили, ноги никогда не просыхали, а теперь хоть в туфельках гуляй.

— Смотрите, как грузим хорошо — никакой задержки, — добавляет рукоятчица Маруся Манон. — Теперь с любой добычей справимся.

С. СОКОЛОВСКАЯ.

За высокое качество металла

СТАЛИНСК. (Корр. «Кузбасса»). Одно из центральных мест в предоктябрьском социалистическом соревновании кузнецких металлургов занимает борьба за выпуск металла отличного качества. Борьба за дальнейшее снижение брака в металлургическом производстве идет сейчас под лозунгом: кузнецкий металл должен быть лучшим в стране.

— Еще два месяца назад, — рассказывает мастер одной из передовых бригад листопрокатного цеха Понякин, — мы имели много брака. Повышенные требования и борьба за первенство в социалистическом соревновании заставили нас решительно менять многие, казалось бы, прочные основы технологии. В результате мы имеем резкое сокращение брака металла на своем участке. Так, потери от брака по окалине по сравнению с июнем месяцем сократились почти в два раза, а выпуск бракованной продукции сократился на 55 проц.

Борьба за качество продукции и снижение брака в среднесортном цехе началась с учебы прокатчиков. Курсы технического минимума прошли все рабочие ведущих звеньев производства. В первой бригаде мастера Зайпева самоконтроль и взаимная проверка работы дали возможность снизить брак более чем наполовину.

Белово, завод «Кинап». На снимке: инспектор по качеству Г. Г. Васильева за проверкой готовой продукции.
Снимок Л. Великжанина.

Быстрее реализовать излишки материальных ценностей

Ускорение оборачиваемости оборотных средств — одна из важнейших народнохозяйственных задач.

Наши резервы, как в процессе производства, так и в сфере обращения, огромны. Освобождение предприятий от излишних и ненужных им залежавшихся материалов имеет важное значение. Всем известно, что излишки материальных ценностей приводят к замораживанию оборотных средств, ухудшают финансовое положение, нарушают хозяйственный расчет, затрудняют нормальную производственную работу и тем самым снижают возможность дальнейшего ускорения развития народного хозяйства.

Однако ряд предприятий — Кузнецкий металлургический комбинат, комбинат «Кузбассуголь», тресты «Сталинскпромстрой», «Кузнецкшахтстрой», «Кемеровопромжилстрой», заводы «Руда», «Карболит» и другие—еще немало имеет сверхнормативных и излишних материальных ценностей.

По самым скромным подсчетам, только по перечисленным предприятиям, трестам и комбинатам можно дополнительно высвободить не менее 60 миллионов рублей, замороженных в разных излишках и ненужных материалах и запчастях.

На Кузнецком металлургическом комбинате (директор тов. Белан) за четыре месяца 1949 года было высвобождено омертвленных средств более чем на 42 млн. рублей, а затем кузнечане сбавили эту работу. На первое июля на складах КМК остатки излишних и ненужных материалов, оборудования и запчастей составляли 15,8 млн. рублей. За полугодие эти ненужные запасы не только не снизились, но возросли на 3 млн. рублей против наличия их на начало года.

По комбинату «Кузбассуголь» (нач. тов. Воробьев) остаток излишних и ненужных материалов превышает 8,3 млн. рублей, в том числе излишней спецодежды и спецобуви на 2,3 млн. рублей. Между тем, на 20 августа сбытовым конторам направлены ведомости излишков только на три млн. рублей. Остальные ненужные материалы не пред'явлены к реализации.

По тресту «Сталинскпромстрой» (управляющий тов. Гарбузов) сверхнормативные запасы материалов на 1 июля составляли 5,2 млн. рублей, в том числе по подрядной деятельности 4,7 млн. рублей. Остатки материалов здесь достигли колоссальных размеров и по фактическому расходу их в текущем году обеспечивают более чем годовой запас. Например, запас стекла имеется на 556 дней, нефтебитума — на 382 дня, мягкой кровли—на 311 дней; на складах в течение нескольких лет лежит на 335 тыс. рублей некомплектного и неисправного оборудования.

Руководство Кемеровского завода «Карболит» (директор тов. Голубов) уже не раз критиковали за наличие больших излишков. Однако на 1 августа на заводе имелось ненужных материальных ценностей более чем на 1.700 тыс. рублей. На заводе лежит 700 тонн некондиционного кизельгура, радиорозеток и ряд других материалов и запчастей. Директор завода тов. Голубов получил указание министерства и главка пред'явить в июле и до 15 августа сдать сбытовым конторам все имеющиеся излишки, но достаточных мер не принял и приказа не выполнил.

Сбытовые конторы и базы обязаны немедленно принимать излишние материалы у одних предприятий для реализации их другим по утвержденным фондам. Но они крайне плохо занимаются этим делом. Кемеровская контора Главхимсбыта (и. о. управляющего тов. Кипнис) вместо дела занимается ненужной отпиской. Областная база Главлесбыта (управляющий тов. Суховольский), получив приказ министра легкой промышленности о немедленном приеме и реализации имеющихся у предприятий излишних материалов и тканей, не выполняет его, ожидает каких-то особых указаний от Главлесбыта.

Правительство придает огромное значение делу освобождения предприятий от излишних и ненужных им материальных ценностей. Необходимо еще раз пересмотреть все имеющиеся на предприятиях запасы и привести их в норму. Органы Государственного банка должны усилить контроль за реализацией накопленных излишних материалов на предприятиях, решительно воздействовать рублем на нерадивых хозяйственников.

В короткое время Кузбасс может дополнительно высвободить многие десятки миллионов рублей для народного хозяйства страны.

М. ЖЕСТОВСКИЙ,
старший инженер-инспектор Кузбасской территориальной Госинспекции Госснаба СССР.

Усилить заботу о бытовых нуждах трудящихся

Выполняя указания сталинского ЦК нашей партии о всемерном усилении заботы и чуткости в отношении к людям, партийные, профсоюзные и хозяйственные организации Кузбасса немало сделали для улучшения культурно-бытовых условий трудящихся. Достигнут решительный перелом в темпах жилищного строительства. За первую половину этого года только угольщики получили сотни тысяч квадратных метров новой жилой площади.

В городах и поселках построены новые клубы, магазины, бани, прачечные, школы и десятки других социально-культурных и бытовых учреждений. Большое внимание уделено наведению порядка в рабочих общежитиях, многие из них превращены в образцовые гостиницы. Тысячи рабочих и служащих шахт, строек, заводов и других предприятий привлечены к активному участию в работе партийных, советских и профсоюзных организаций по налаживанию культурно-бытового обслуживания трудящихся. Широко проявляется инициатива населения в деле благоустройства и озеленения городов Кузбасса.

И однако ряд фактов говорит о том, что не везде еще до конца изжито неправильное, формально-бюрократическое отношение к культурным и бытовым запросам трудящихся. Это отношение особенно прочно укоренилось в так называемых «мелочах» быта. Если крупные, основные вопросы бытового устройства повседневно стоят под контролем парторганизаций и успешно решаются, то многочисленные «мелочи» часто остаются незамеченными.

Нельзя, например, сказать, что постройка водопровода силами шахты — простое дело. Но и оно может быть решено успешно, как показывает опыт шахты «Абашево», где водопровод построен силами коллектива. А вот, если на шахте негде напиться воды, или вода льется на головы рабочих — это остается подчас незамеченным. Только пренебрежением к таким «мелочам» можно об'яснить, что во всем комбинате шахты «Байдаевская» не найдешь питьевой воды. Не обеспечиваются питьевой водой и спустившиеся на смену рабочие шахты № 9-15. На лесоспускном уклоне этой же шахты не один год на стволовых рабочих лилась сверху шахтная вода.

Руководители шахт «Байдаевская» и № 9-15, долгое время не замечавшие этих фактов, забыли, видимо, указание товарища Сталина о том, чтобы во всем проявлялась «максимальная внимательность даже к самым незначительным мелочам, ибо быт рабочих складывается именно из этих мелочей».

Начальник шахты «Южная» (трест «Кемеровоуголь») тов. Цыганков, чтобы освободить квартиру, без всяких оснований уволил с шахты работницу тов. Герасимову. Парторганизация шахты прошла мимо этого возмутительного факта, и только благодаря вмешательству вышестоящих органов Герасимова была восстановлена на работе.

По вине зам. начальника шахты «Байдаевская» тов. Карпенко создались такие условия, что рабочие неделями не могут получить инструмент и прозодежду. «Две недели хожу к тов. Карпенко, чтобы выписать чуни, и никак не могу попасть к нему на прием», — жалуется забойщик тов. Черный. «Мы тоже неделю ходили за резолюцией к Карпенко, теперь уже неделю ходим на склад за спецовкой и инструментом, но окно все время закрыто», — говорят рабочие, толпящиеся у окна материального стола. Действительно, работника, выдающего спецодежду, послали на подсобное хозяйство, а вместо него поставить другого «забыли». И всего этого не замечает секретарь парторганизации шахты тов. Чарин.

Забота о нуждах трудящихся — важнейшая часть политической работы. Чуткость, внимание к культурным и бытовым запросам рабочих — необходимое качество руководителя. Неотложная задача партийных организаций — до конца выкорчевывать остатки формального, чиновничье-бюрократического отношения к людям там, где оно еще сохранилось.

Решение бытовых вопросов — сложное дело. Конечно, могут возникать и трудности. Тем более важно, чтобы партийные, профсоюзные организации, хозяйственные руководители энергичнее боролись с неполадками быта, проявляли больше чуткости к трудящимся. Известно, что даже незначительные бытовые затруднения усугубляются там, где рабочий вместо заботы видит черствое, безразличное отношение руководителей, а вместо чуткости встречает только грубость.

Партбюро шахты № 9-15 (трест «Анжероуголь») свыклось с таким положением, когда некоторые руководящие работники, в том числе начальник шахты тов. Сухачев, в обращении с рабочими нередко допускают грубости. Не замечают этого и на ряде других шахт. На шахту Редаково-Северная прибыла группа молодых специалистов. Неделю прибывшие ходили без денег, без квартир, не зная, как быть, и решили, наконец, пожаловаться зам. нач. шахты тов. Радкевичу. «Что же, вас с музыкой встречать прикажете?» — ответил им тов. Радкевич...

Чуткость в отношении к людям проявляется в том, как руководители реагируют на предложения, запросы и жалобы трудящихся. Что можно сказать о внимании к людям тов. Паукова, начальника шахты «Абашево», который «не заметил», что свыше 50 заявлений рабочих, рассмотренных им и переданных для исполнения, уже 2—3 месяца лежат в столе у технического секретаря?

На рабочих собраниях шахты «Байдаевская» рабочие вносят десятки предложений, замечаний. Но их даже не учитывают и о большинстве из них просто забыли.

Исключительно важная роль в налаживании культурно-бытового обслуживания трудящихся принадлежит работникам профсоюзных организаций. К сожалению, и среди них есть еще немало чиновников, равнодушных к запросам рабочих. На шахте № 9-15 рабочие так говорят о председателе шахткома тов. Кузине: «К нему хоть ходи, хоть нет—ни в чем не поможет».

— Ходил я к тов. Кузину не раз, — говорит тов. Алексашин, старейший горняк, работающий на этой шахте с 1902 года, — просил раз'яснить, как получить деньги по бюллетеню за время поездки на курорт. Так и не раз'яснил мне ничего тов. Кузин...

Не удивительно, что при таком отношении тов. Кузина к делу шахтком плохо следит за выполнением колдоговора, рабочие с перебоями получают топливо, у администрации шахты скопилось свыше 600 различных просьб и заявлений, которые подолгу лежат без ответа.

Все эти факты говорят о том, что некоторые партийные организации ослабили контроль за деятельностью руководителей хозяйственных и профсоюзных организаций, призванных непосредственно заботиться об удовлетворении культурно-бытовых нужд трудящихся. Это очень серьезное упущение, которое необходимо решительно устранить.

Нельзя мириться с таким положением, когда парторганизации не видят, что кое-где руководители привыкли к беспорядкам, и забывают о том, что забота о людях, о кадрах—их прямой долг и обязанность.

Товарищ Сталин учит: «Надо, наконец, понять, что из всех ценных капиталов, имеющихся в мире, самым ценным и самым решающим капиталом являются люди, кадры».

Ни на минуту не забывая это указание товарища Сталина, надо добиться, чтобы забота о людях стояла всегда в центре внимания партийных организаций.

Ю. АЛЕКСАНДРОВ.

Судебный процесс венгерского государственного преступника Райка и его сообщников

Допрос Ласло Райка

РАЙК И ЕГО СООБЩНИКИ — АГЕНТЫ АМЕРИКАНСКОЙ РАЗВЕДКИ. СВЯЗИ ТИТО, РАНКОВИЧА И др. С РАЗВЕДЫВАТЕЛЬНЫМИ ОРГАНАМИ США

БУДАПЕШТ, 16 сентября. (ТАСС). Сегодня здесь, в конференц-зале профсоюза металлистов Венгрии, начался судебный процесс по делу венгерского государственного преступника Ласло Райка и его сообщников.

Дело слушает специальная коллегия будапештского народного суда под председательством Петера Янко.

Обвинение поддерживает председатель государственной прокуратуры города Будапешта Дьюла Алаги.

Процесс открытый. В зале суда находится около 300 представителей различных общественных организаций Венгрии и ряда иностранных миссий. Широко представлена венгерская и зарубежная печать.

В начале утреннего заседания был зачитан текст обвинительного акта венгерской государственной прокуратуры.

Затем суд приступил к допросу главного подсудимого — бывшего министра внутренних дел, а затем министра иностранных дел Венгрии — Ласло Райка.

Отвечая на вопрос председателя суда, подсудимый Райк заявляет, что он признает себя виновным во всех пред'явленных ему обвинениях.

Райк показывает, что, возвратившись в 1930 году из Франции, где он познакомился с идеями левого движения, он из авантюристических побуждений устанавливает связь с левым революционным студенческим движением Венгрии. В 1931 году он был арестован. Его родственник Лайош Бокор, работавший в политической полиции Хорти, зная Райка, свел его с начальником политического отдела главного управления полиции — Хетеньи, который заявил Райку, что если он даст подписку о готовности сотрудничать с полицией и будет вести разведывательную работу в революционном движении, то он будет немедленно отпущен на свободу.

Райк, стоявший тогда на троцкистских позициях, с готовностью согласился дать такую подписку.

Подсудимый рассказывает все подробности того, как был оформлен этот его переход в разряд шпионов-провокаторов.

Получив первое задание полиции, Райк проникает в среду революционной студенческой молодежи университета. В 1932 году по его доносу были арестованы 17 человек, причем полиция, чтобы не разоблачить провокаторскую роль Райка, арестовала и его, но вскоре выпустила. Среди арестованных были Кароль Олт, Дьюла Шопфлин и др.

Он совершает одно за другим ряд гнусных дел, жертвой которых становятся лучшие руководители революционной молодежи.

В 1934 году жертвами шпиона-провокатора Райка, перешедшего в ряды будапештского подпольного центра пропаганды и агитации коммунистической партии, стали: Ференц Рожа, Эндре Кальман, Эржебет Козма и др. Райк снова для видимости был арестован, но его освободили еще до суда.

Председатель суда: Сколько раз вы посылали донесения полиции?

Подсудимый: Всех вспомнить не могу. Я регулярно доносил полиции о знакомых мне революционных деятелях и их работе.

Райк рассказывает о том, что, кроме помощи полиции доносами, он всячески помогал ей дезорганизацией подпольного коммунистического движения.

В 1934 году началась сильная фашизация Венгрии. Был взят курс и на фашизацию профсоюзов, на построение их по типу профсоюзов Муссолини. Рабочие массы Венгрии решительно сопротивлялись этому. Обстановка накалялась. К концу 1935 года уже ясно почувствовалась неизбежность взрыва. В этот момент Райк по заданию тайной полиции Хорти переходит на работу в профсоюз строительных рабочих.

Узнав о том, что рабочие-строители собираются устроить всеобщую забастовку, Райк доносит об этом в тайную полицию, сообщает туда имена организаторов этой забастовки — коммунистов Антала Апро, Имре Бирка и других, а затем по указанию своих хозяев организует с провокационными целями демонстрацию рабочих-строителей. Полиция арестовывает руководителей коммунистического движения в среде строительных рабочих, имена которых Райк ранее сообщил полиции. Самому Райку «удалось» скрыться.

«Акции» шпиона-провокатора Райка повышаются. Он уже находится в связи с самим начальником тайной полиции Шомбор-Швейнитцером. Райку рекомендуют «скрыться» из Венгрии. Он появляется в Чехословакии. По заданию полиции Райк должен пробраться в подпольные коммунистические центры, информировать об их деятельности венгерскую полицию.

Вынужденный разыгрывать из себя коммуниста из боязни окончательно разоблачить себя каким-нибудь неосторожным шагом, заявляет подсудимый, в Чехословакии я ничего особенного не сделал.

Находясь в городе Пожонь (Братислава), Райк получает задание Шомбор-Швейнитцера отправиться в Испанию с тем, чтобы разузнать имена венгерских коммунистов, принимающих активное участие в освободительной борьбе испанского народа, и одновременно, по мере возможности, внести разложение в ряды венгерского батальона имени Ракоши, входившего в состав интернациональной бригады.

В Испании Райк выдавал себя за венгерского коммуниста, неоднократно преследовавшегося венгерской тайной полицией. Это дало ему возможность стать секретарем партийного бюро батальона. Используя это свое положение, Райк ведет подрывную троцкистскую пропаганду. Накануне решающего боя на Эбро он выдвигает ложное обвинение против комиссара батальона Ласло Хаас, чем вызывает внутренние распри внутри батальона и снижает его боеспособность. Райка разоблачают, исключают из партии.

После этого, как показывает Райк, он дезертировал из рядов борцов за свободу испанского народа, нелегально перешел французскую границу и был интернирован во Франции. В интернациональных концлагерях активно действовала группа югославских троцкистов.

Райк показывает, что он установил тесные связи с этими югославскими троцкистами и рука об руку с ними вел подрывную деятельность.

В лагере ГЮР, говорит подсудимый, меня вызвал к себе офицер французского «второго бюро» и попросил дать ему данные о находящихся в лагере людях. Он вынул из стола список, который был заполнен югославскими фамилиями, и проверил по ним названные мною имена. Я понял, что он также считает их руководителями троцкистской группировки. После этого офицер сказал мне, что знает о деятельности этой группы. Впоследствии я часто встречал этих югославов у офицера «второго бюро», и мне стало ясно, что они так же, как и я, действуют по заданиям этого офицера.

Райк, как он показывает, находился во французских концентрационных лагерях до 1941 года. Весною этого года туда прибыла немецкая комиссия по набору рабочей силы. Руководил ею майор гестапо, фамилию которого Райк не запомнил. Майор вызвал Райка к себе и предложил поехать в Германию, откуда ему помогут пробраться в Венгрию. Майор гестапо заявил Райку, что он оказывает эту помощь по просьбе сотрудника венгерской тайной полиции Петера Хайн. Офицер при этом заявил Райку, что его интересуют некоторые югославы, находящиеся в лагерях. Он показал подсудимому тот же самый список, который Райк видел до этого в руках офицера французской разведки.

Далее Райк показывает, что около 150 югославов, находившихся в тех же лагерях, где побывал и Райк, обратились к майору гестапо с просьбой помочь им возвратиться в Югославию.

Я, говорит подсудимый, рассказал представителю гестапо о троцкистской деятельности этих югославов. Он с удовлетворением выслушал мои характеристики и заявил, что просьбу югославов выполнит.

Вместе с Райком в Германию поехала и группа югославов.

— Я точно не знаю, —указывает Райк, — как относились эти югославы к тогдашнему югославскому правительству. С точки зрения гестапо, это были вполне надежные люди.

Подсудимый показывает, что точно таким же путем, как и он сам, в Венгрию возвратился Имре Гайер. «Его мировоззрение ничем не отличалось от моих политических взглядов. В этом я убедился еще во Франции», — говорит Райк.

Возвратившись в Венгрию, Райк снова проникает в ряды подпольного коммунистического движения. Он снова возобновляет связи с тайной полицией и получает указания Петера Хайна протащить Имре Гайера в одну из коммунистических организаций.

— Я свел, — говорит подсудимый, — Гайера с Ласло Гач. В 1942 году полиция совершала много арестов в среде руководителей подпольного коммунистического движения. Позже я узнал, что это было, главным образом, делом рук Гайера. Следствием провокаторской деятельности был арест Ференца Рожа и Золтана Шенхери.

Во время допроса в тайной полиции один из руководителей подпольного коммунистического движения Ференц Рожа был замучен до смерти. Золтан Шенхери был повешен. Так как имя Райка всплыло на суде, его также арестовали, но приговорили лишь к 6 месяцам заключения.

Выйдя из тюрьмы, Райк продолжая свою провокационную деятельность в рядах подпольного коммунистического движения. В 1944 году, как показывает подсудимый, венгерская военная разведка, не зная, что Райк является агентом полиции, арестовала его. Это было уже в период, когда во главе правительства стоял Салаши. Райк предстал перед военно-полевым судом.

— Я боялся, — говорит Райк, — что меня приговорят к тяжелому наказанию или даже к смерти. На закрытом судебном заседании я рассказал, что с 1931 года верно служу тайной полиции. Я просил вызвать для показаний моего брата Эндре Райка и моего начальника Шомбор-Швейнитцера.

Дело Райка тогда было передано в гражданский суд. Но затем в связи с приближением Советской Армии вместе с другими заключенными его вывезли в Германию. Арестованные же одновременно с Райком руководители венгерского освободительного движения (Байчи-Жилинский и др.) были расстреляны или приговорены к большим срокам наказания.

Тем, что Райка освободили не сразу из тюрьмы, преследовалась двоякая цель: во-первых, не скомпрометировать его в глазах участников подпольного движения, а, во-вторых, сделать из Райка человека, только случайно спасшегося от смертной казни за свою якобы «коммунистическую» деятельность.

Подсудимый рассказывает далее, что в Германии он попросил такого же, как он сам, агента-провокатора Штольте, который собрался пробраться в американскую зону оккупации, найти там Шомбор-Швейнитцера и сообщить ему, что он, Райк, возвращается в Венгрию.

— Когда я вернулся в Будапешт, — показывает подсудимый, — венгерская коммунистическая партия работала уже легально. Мои связи с тайной полицией не были известны руководству компартии. Меня знали как одного из видных членов партии.

Пользуясь этим, матерый шпион и провокатор Райк настойчиво пробирается к руководству. Его назначают секретарем партийной организации Большого Будапешта. Вскоре после этого к Райку явился сотрудник американской военной миссии при СКК (Союзная контрольная комиссия. — Ред.) подполковник Ковач. Он заявил Райку, что Шомбор-Швейнитцер, находящийся в американской зоне оккупации, сообщил ему, что Райк сотрудничал с венгерской полицией и предложил работать на американскую разведку. Это предложение Райк принял и, как показал суду, передал американской разведке ряд важных секретных документов.

(Окончание на 4-й стр.).

Судебный процесс венгерского государственного преступника Райка и его сообщников

Допрос Ласло Райка

(Окончание. Начало на 3-й стр.).

— Когда я, — говорит Райк, — сообщил Ковачу, что троцкистские элементы и правые группировки некоторых венгерских партий развертывают на предприятиях и в учреждениях антисоветскую деятельность и ведут активную борьбу за назначение своих людей на руководящие посты, Ковач заявил, что ему это известно и что это делается с ведома США. С этого момента Ласло Райк начинает ретиво служить своим новым хозяевам — американским империалистам.

По заданиям американской разведки подсудимый всячески старался ослабить в стране силы венгерской коммунистической партии, пользующейся поддержкой самых широких масс венгерского народа. «Нашей целью, — заявляет Райк, — было восстановление в стране капитализма».

Райк подробно рассказывает суду о своей враждебной венгерскому народу деятельности, о шпионских связях с бывшим посланником США в Венгрии Чэпином, о том, как он, занимая тогда пост министра внутренних дел Венгрии, протаскивал в соответствии с указаниями американской разведки в министерство людей, которые, как ему было известно, состояли на службе у англо-американской разведки.

В начале 1946 года Ковач, показывает Райк, подключил к Райку Тибора Сеньи, которого Райк использовал для того, чтобы протаскивать своих людей на руководящие посты с тем, чтобы затем использовать этих людей для осуществления конечной цели преступников — свержения демократического правительства, народно-демократического строя.

— В начале 1946 года, — показывает Райк, — Ковач связал меня с другим американским разведчиком Мартоном Химлером, который приезжал в Венгрию в качестве лица, сопровождавшего венгерских военных преступников. Мартон Химлер настойчиво советовал сколачивать антисоветские националистические элементы в компартии, создавать фракции и тем самым дезорганизовать силы венгерского народа.

Осенью 1946 года Мартон Химлер заявил, что отныне он уже не будет держать связь с Райком, так как в дальнейшем такая связь будет поддерживаться через югославов.

Подсудимый показывает, что протащить своих людей на руководящие должности ему удалось не сразу. Реализовано это, говорит Райк, было значительно позже, по указанию Тито и Ранковича. Это была одна и та же линия, что и у американцев, потому что Тито и Ранкович работают в тесном контакте с американской разведкой. В моем распоряжении находились факты, подтверждавшие эту связь. Я знал, что многие видные государственные деятели Югославии были агентами гестапо, завербованными во французских лагерях для интернированных. В 1945 году американцы засылали своих людей в Венгрию, главным образом через Югославию, причем югославские руководители знали, что эти люди являются американскими агентами. Эта связь руководящих югославских деятелей — Тито, Ранковича и других — с американской разведкой стала мне особенно ясной во время моей встречи с Ранковичем летом 1947 года.

Отвечая на вопрос председателя суда, подсудимый показывает, что, независимо от своих связей с американской разведкой, он еще в 1945 году установил связь с представителями югославской разведки, когда он еще не знал, что представляют из себя Тито, Ранкович и их сообщники. Райк говорит, что с подсудимым Бранковым он познакомился еще в 1945 году и что Бранков позже, когда он, Райк, уже занимал пост министра внутренних дел, часто навещал его. Бранков во время этих встреч, прощупывая Райка, рассказывал ему о политике Тито.

Из моих ответов, говорит Райк, Бранков понял, что я одобряю националистическую и, по существу, антисоветскую политику Тито. Тогда он открыто сказал мне, что руководит югославской разведкой в Венгрии и просит меня давать ему различные сведения, имеющие секретный характер, о внутриполитическом положении страны. Бранков привозил мне приветы от югославских троцкистов, с которыми я познакомился во французских лагерях. Все они находятся сейчас на важных государственных постах.

Подсудимый далее рассказывает, что когда он отправился в отпуск в Югославию, он был там встречен с большим почетом в благодарность за его «дружественные отношения» с югославскими органами.

Во время моего пребывания в Югославии, говорит подсудимый, мне впервые стало совершенно ясно, что в Югославии троцкисты занимают руководящие посты и что они находятся в тесной связи с американской разведкой и что с разведкой США связаны не только Ранкович, Джилас и их друзья, но и сам Тито.

Райк подробно рассказывает о состоявшейся затем его тайной встрече с Ранковичем. Во время этой встречи Ранкович заявил Райку, что если он не будет содействовать осуществлению целей, которые поставил перед собой Тито, то его, Райка, разоблачат перед венгерской компартией.

Я ответил ему, говорит подсудимый, что эти угрозы напрасны.

Если я сотрудничаю с ними, то не потому, что боюсь, а потому, что мои взгляды совпадают с их взглядами. Ранкович показал мне фото-копию моего обязательства работать на венгерскую тайную полицию, подписанную мною в 1931 году. Он сказал, что получил этот документ от американцев, так как хортистские архивы были вывезены из Венгрии на Запад. Я поинтересовался, почему американцы дали ему этот документ. В ответ на это Ранкович заявил, что нет никакого смысла скрывать от меня ту истину, что группа Тито состоит в тесной связи с американцами. Ранкович при этом подчеркнул, что впредь все указания от американцев я буду получать через Тито и Ранковича.

Я убежден, говорит Райк, что связь Тито, Ранковича и их группы с американцами была установлена уже давно. За короткий срок нельзя добиться такого тесного сотрудничества. Мне кажется, что Тито был завербован американцами давно, причем они, очевидно, использовали какие-либо компрометирующие его данные.

Подсудимый признает, что он передал представителям югославской разведки ряд документов, представляющих собой большую государственную тайну. Он говорит, что после встречи с Ранковичем и по его указанию он усилил деятельность по засылке на важные ответственные должности троцкистов, националистов и других враждебных народу элементов. В первую очередь Райк стремился полностью подчинить себе армию и полицию, поставив во главе их своих людей.

Ранкович дал указание Райку содействовать успеху на парламентских выборах в 1947 году партий Баранковича и Пфейффера. Райк как министр внутренних дел оказывал всякое содействие пропагандистской кампании этих партий.

Из тех же источников подсудимый получил указание использовать свое положение в ЦК компартии для поддержки правых социал-демократов, убедив руководство партии в невозможности вести борьбу сразу на два фронта — против профашистских правых партий страны и правых социал-демократов.

Выполняя эти и последовавшие новые указания югославских агентов американской разведки, Райк распустил коммунистическую партийную организацию в полиции и начал создавать антидемократические вооруженные отряды, рассчитывая опереться на них при свержении демократического правительства.

Получив указание через Бранкова, который выполнял роль связного между Райком и Ранковичем, а также Тито, подсудимый под предлогом необходимости обеспечить охрану приезжающего в Венгрию для подписания договора о дружбе Тито, поднял на ноги буквально всю полицию, чтобы организовать такую встречу этого американского агента, которая должна была подчеркнуть его особо высокое положение. Правительство запретило Райку некоторые мероприятия, связанные со встречей Тито, которые признало чрезмерными, но ему все же удалось всполошить весь Будапешт.

Подсудимый признает, что он, узнав, как член Политбюро Венгерской партии трудящихся, содержание резолюции Информбюро компартий, рассказал о ней подсудимому Бранкову еще до того, как эта резолюция была опубликована.

Райк называет ряд фамилий иностранных разведчиков, которых он, используя свое служебное положение министра внутренних дел, а затем министра иностранных дел, протащил на руководящие посты в важнейших государственных учреждениях. Он признает также, что содействовал побегу из страны ряда крупных разоблаченных фашистских деятелей. Используя свое положение, Райк сделал все для освобождения интернированных в свое время иностранных шпионов, троцкистов и националистов.

Отвечая на вопрос председателя суда, подсудимый рассказывает подробности своей встречи с Ранковичем после охоты, которая была устроена им, Райком для Тито близ станции Келебия.

Во время беседы, говорит подсудимый, Ранкович заявил мне, что надо стремиться к тому, чтобы свалить правительства стран народной демократии, воспрепятствовать строительству социализма в этих странах, оторвать эти страны от Советского Союза. Надо привести к власти буржуазно-демократические правительства, взять курс на капиталистическое развитие. Эти правительства, сказал Ранкович, должны будут ориентироваться на США. Таким образом будет создан союз государств во главе с Югославией, который будет опираться на США. Этот союз явился бы базой для военного нападения на Советский Союз. Я заявил ему, что не понимаю, каким путем Тито хочет осуществлять эту политику, так как имеются некоторые противоречия между положением в Югославии и программой ее руководителей. Ранкович ответил, что ни Тито, ни югославское правительство в целом после освобождения страны не стремились к установлению народно-демократического режима и построению социализма. «Мы были вынуждены, — сказал Ранкович, — провести некоторые мероприятия, направленные к ликвидации капитализма, только под нажимом трудящихся масс страны. Во-вторых, в Восточной Европе после войны сложилось такое положение, что Тито надо было считаться с Советским Союзом».

Ранкович отметил, что с самого начала они следили за тем, чтобы революционные элементы не попали на руководящие посты и чтобы вся власть находилась в руках Тито, поэтому на националистической основе был создан Народный фронт. Поэтому компартию слили с Народным фронтом.

Продолжая свои показания, Райк рассказывает о планах клики Тито, которыми с ним поделился Ранкович. Во всех странах народной демократии ввиду поражения правых элементов Югославия должна принять на себя задачу свержения демократического строя. Но открыто это сделать нельзя, так как народы Югославии и стран народной демократии искренне стоят на позициях дружбы с Советским Союзом. Значит, надо работать скрытно. Надо вести обманчивую, ложную пропаганду. Надо использовать популярность югославского народа среди других народов, создавать различные балканские союзы с центром в Югославии, продолжая маскироваться политикой дружбы с Советским Союзом и политикой построения социализма.

Тито подчеркивает, как заявил Ранкович Райку, что одновременно с заключением двухсторонних договоров нужно принять меры к тому, чтобы ослабить в глазах демократических элементов авторитет Советского Союза и одновременно возвысить Тито.

Председатель: В Венгрии вы получили это задание?

Подсудимый: Да. Это они называли особым планом Тито, который относился не только к Венгрии, а распространялся на все страны народной демократии. Ранкович отметил, что Тито учитывает различные условия в различных странах. Подробно он рассказал мне только о плане, относящемся к Венгрии.

Председатель: Какое задание вы получили насчет венгерских государственных деятелей?

Подсудимый: Суть задания заключается в том, что в Венгрии надо изменить народно-демократический строй, надо арестовать членов правительства и самых опасных ликвидировать. Ранкович назвал мне при этом имена Ракоши, Фаркаша и Гере.

Председатель: Вам обещали военную помощь Югославии?

Подсудимый: Ранкович обещал мне такую поддержку, но подчеркнул, что в своей работе я должен опираться на внутренние силы.

Далее Райк показывает, что во время встречи с посланником США в Венгрии Чэпином он сообщил ему о том, что Ранкович надеется, что США в нужный момент отвлекут внимание Советского Союза от событий в Венгрии. Чэпин после некоторого колебания заявил, что он знает об этом плане. Меня, говорит подсудимый, это убедило в том, что Тито познакомил американцев со своим планом, а может быть, и разрабатывал его совместно с ними.

Райк показывает, что он дал задание подсудимому Бела Коронди создать особый полицейский батальон из антидемократических элементов, которых можно было бы использовать для ареста членов правительства.

Он говорит, что вскоре после опубликования резолюции Информбюро Бранков передал ему пожелание Ранковича организовать встречу. Эта встреча состоялась в усадьбе близ города Пакш, недалеко от венгерской границы. Подсудимый генерал-лейтенант Палфи обеспечил переход Ранковича через границу. Самого Райка привез на эту встречу бывший тогда посланником в Венгрии Мразович, который служил переводчиком при переговорах.

Во время этой встречи, показывает подсудимый, Ранкович мне заявил: Решение Информбюро не меняет конечной цели нашего плана, но нужно изменить способы и средства осуществления этого плана. Обстоятельства вынуждают нас выступать решительнее. Три задачи стоят перед нами: первая — восстановить югославский народ против Советского Союза, вторая — сплотить антисоветские силы, подготовить к выступлению реакционные силы в странах народной демократии и третья — использовать обостряющиеся противоречия между Советским Союзом и Америкой и в подходящий момент насильственно свергнуть правительство. Ранкович сказал, что необходимо некоторое время для перехода к открытой антисоветской политике. Тито разработал «гениальный» план. Его полностью одобрили также Джилас, Кардель и Ранкович. Сущность этого плана состояла в том, чтобы сначала в дружественном духе критиковать резолюцию Информбюро и одновременно хвалить Советский Союз. Потом заклеймить резолюцию Информбюро как клеветническую, но еще не выступать враждебно против Советского Союза. После этого обвинить Советский Союз в том, что он препятствует построению социализма в Югославии, и таким образом об'яснить, почему Тито вынужден обращаться к США за экономической помощью.

Ранкович мне заявил, говорит подсудимый, что Тито рассчитывает на поддержку западными странами этой пропагандистской кампании. Наша задача, сказал Ранкович, углубить эту пропаганду. Но теперь главное не только в пропаганде, но и в об'единении всех антисоветских сил, в том числе даже с фашистскими элементами, так как на борьбу надо бросить все, что только можно использовать, так как народно-демократический строй может еще больше укрепиться. Надо опираться на уволенных из армии фашистских офицеров и на таких, как бывший министр обороны Янош Вереш.

Ранкович, говорит подсудимый, обратил мое внимание на необходимость привлечь на свою сторону кулачество. Он подчеркнул, что, по мнению Тито, после опубликования резолюции Информбюро не может быть и речи о ненасильственном изменении демократического строя и что можно рассчитывать на успех только в результате вооруженного переворота. Ранкович заявил, что Тито готов немедленно предоставить в мое распоряжение значительные вооруженные силы Югославии для свержения венгерского правительства. Югославы обещали подготовить особые войска из югославских венгров, которые будут в нужный момент находиться на границе. Он сказал мне, что руководителей венгерского государства надо убрать так, чтобы внешне это не походило на убийство.

Отвечая на вопрос председателя суда, Райк показывает, что речь шла также о поддержке его заговора войсковыми формированиями, находящимися в западных оккупационных зонах Австрии, в составе которых находятся бывшие хортистские военнослужащие, венгерская жандармерия и т. д. Были также приняты меры для установления контакта с командирами этих частей. Эти части намеревались направить в Венгрию через Югославию, так как непосредственной переброске их мешала советская зона оккупации Австрии. Райк говорит, что Тито приступил к осуществлению своих планов в конце 1948 года.

Подсудимый показывает, что так как Тито не сомневался в своей победе, то он уже выдвигал конкретные требования. Он требовал, чтобы Палфи после переворота был назначен министром обороны, Антон Роб — министром внутренних дел. В вопросах внешней политики Венгрия должна была подчиниться Югославии. Экономика Венгрии также должна была стать зависимой от югославской.

Подсудимый говорит, что укрепление единства венгерского народа, сплочение его вокруг Венгерской партии трудящихся нервировало Тито и Ранковича, которые постоянно торопили своих венгерских агентов, требовали от них активизации своей деятельности.

Когда подсудимый Райк, по его словам, сообщил Тито через его посредников, что вооруженный переворот в стране в изменившейся обстановке уже совершить невозможно, Тито ответил, что свой план он изменять не собирается. Бранкову, говорит Райк, дали указание «перейти» на сторону Информбюро, чтобы остаться в Венгрии и помогать моей деятельности.

Райк, продолжая свои показания, рассказывает о заявлении Бранкова о том, что Тито и его группа стремятся к интервенции не только в Венгрии, но и в Польше, и в Чехословакии, и в Болгарии, и в Албании. Конечной целью этого, говорит подсудимый, является свержение демократического строя в этих странах, реставрация капитализма.

В конце сегодняшнего заседания председатель суда задает подсудимому Райку вопрос:

— Ваш дед носил фамилию Райх. Каким образом вы превратились из Райха в Райка?

Подсудимый: я армянин. Когда я стал студентом, я изменил свою фамилию.

Таким образом, выясняется еще одна подробность. Райк, который все время выставлял себя в качестве «чистого венгра», оказывается немцем.

На этом сегодняшнее заседание суда закончилось.

Отклики на судебный процесс по делу венгерского государственного преступника Райка и его сообщников

«ЗАГОВОР ТИТО — НЕОТ'ЕМЛЕМАЯ ЧАСТЬ ЗАГОВОРОВ ИМПЕРИАЛИСТИЧЕСКИХ ПОДЖИГАТЕЛЕЙ ВОЙНЫ»

Отклики китайской печати

БЭЙПИН, 16 сентября. (ТАСС). Как передает агентство Синьхуа, газеты освобожденных районов Китая на видном месте поместили сообщение об опубликовании обвинительного акта Венгерской государственной прокуратуры по делу Ласло Райка и его сообщников.

Газета «Женьминжибао» квалифицирует раскрытие заговора как «большую победу народов мира в их борьбе, направленной на защиту мира и демократии». Газета указывает, что «Райк и его предательская шайка являлись шпионами, которых использовали совместно американские империалисты и клика Тито. Это еще раз напоминает народам различных стран о том, что они должны повышать свою политическую бдительность. Низкий заговор клики Тито является неот'емлемой частью заговоров империалистических поджигателей войны».

Газета «Тяньцзиньжибао» подчеркивает, что «раскрытие предательского заговора Райка еще больше укрепит демократический народный режим в Венгрии и поднимет бдительность лагеря мира по отношению к врагу».

«ПРОЦЕСС РАЙКА ВЫХОДИТ ЗА РАМКИ ВЕНГРИИ»

Чехословацкая печать о суде над Райком

ПРАГА, 16 сентября. (ТАСС). Чехословацкая печать публикует отклики иностранной печати по поводу процесса Райка и его сообщников, подчеркивая, что процесс лишний раз разоблачает клику Тито как клику шпионов и заговорщиков.

Братиславская газета «Правда» в передовой статье пишет, что обвинительный акт по делу Райка является неопровержимым доказательством того, что клика Тито, перешедшая в лагерь врагов социализма и демократии, уже давно превратилась в агентуру англо-американского империализма, заклятого врага Советского Союза. Процесс Райка выходит за рамки самой Венгрии. Он будет большим событием международного значения.

СУД НАД РАЙКОМ — ЭТО СУД НАД БАНДОЙ ТИТО

Газета «Ланд ог фольк» о судебном процессе Райка и его сообщников

КОПЕНГАГЕН, 16 сентября. (ТАСС). Датская газета «Ланд ог фольк» помещает сегодня на первой странице сообщение из Будапешта о суде над венгерским государственным преступником, предателем родины и шпионом Райком и его сообщниками. Газета отмечает, что суд над Райком — это суд над бандой Тито и американскими империалистами.

Достаточно хотя бы бегло ознакомиться с обвинительным актом, чтобы понять все гнусные планы этих бандитов. Процитировав то место обвинительного акта, где приводится заявление Ранковича Райку о намерениях Тито начать резкую кампанию против руководителей венгерского правительства и государства с целью разжечь противоречия между югославским и венгерским народами и спровоцировать пограничные инциденты, «Ланд ог фольк» пишет: Не менее дьявольским был план убийства генерального секретаря Венгерской партии трудящихся Матиаса Ракоши и его двух заместителей — Фаркаша и Гере. Венгерский народ, пишет, «Ланд ог фольк» в заключение, требует сурового приговора этим преступникам.

«ДЕЙЛИ УОРКЕР» О ПРОЦЕССЕ НАД РАЙКОМ И ЕГО СООБЩНИКАМИ

ЛОНДОН, 16 сентября. (ТАСС). Процесс Райка в Будапеште, пишет «Дейли уоркер», «это один из важнейших и серьезнейших процессов наших дней. Он вскроет целую сеть, занимавшуюся полицейскими операциями и шпионажем, сеть, которая начала создаваться еще до гражданской войны в Испании. В результате этого английские и американские агенты оказались в рядах коммунистических партий восточно-европейских стран. В результате деятельности этих агентов, среди которых Райк являлся руководителем в Венгрии, а Тито и Ранкович являются руководителями в Югославии, погибли сотни коммунистов. Эти лица добивались уничтожения в конечном счете новых социалистических государств».

От'езд делегации СССР на четвертую сессию Генеральной Ассамблеи Организации Об'единенных Наций

Совет Министров Союза ССР назначил на открывающуюся в Нью-Йорке 20 сентября четвертую сессию Генеральной Ассамблеи Организации Об'единенных Наций делегацию СССР в составе: руководитель делегации — А. Я. Вышинский, Министр Иностранных Дел СССР. Члены делегации — А. Я. Малик, Заместитель Министра Иностранных Дел СССР, Представитель СССР в Совете Безопасности, А. С. Панюшкин, посол СССР в Соединенных Штатах Америки, С. К. Царапкин, Заместитель Представителя СССР в Совете Безопасности, А. А. Арутюнян, член коллегии Министерства Иностранных Дел СССР.

16 сентября глава делегации СССР А. Я. Вышинский отбыл из Москвы в Нью-Йорк.

ДЕЛЕГАЦИЯ УКРАИНСКОЙ ССР НА ЧЕТВЕРТУЮ СЕССИЮ ГЕНЕРАЛЬНОЙ АССАМБЛЕИ ОРГАНИЗАЦИИ ОБ'ЕДИНЕННЫХ НАЦИЙ

КИЕВ, 16 сентября. (ТАСС). Совет Министров Украинской ССР назначил на открывающуюся 20 сентября в Нью-Йорке IV сессию Генеральной Ассамблеи Организации Об'единенных Наций делегацию в следующем составе: руководитель делегации Д. З. Мануильский, Заместитель Председателя Совета Министров и Министр Иностранных Дел Украинской ССР, находящийся в настоящее время в Нью-Йорке. Члены делегации: В. Ф. Гарбузов, А. Д. Война, С. П. Демченко, А. И. Галаган.

ДЕЛЕГАЦИЯ БЕЛОРУССКОЙ ССР НА ЧЕТВЕРТУЮ СЕССИЮ ГЕНЕРАЛЬНОЙ АССАМБЛЕИ ОРГАНИЗАЦИИ ОБ'ЕДИНЕННЫХ НАЦИЙ

МИНСК, 16 сентября. (ТАСС). Совет Министров Белорусской ССР назначил на IV сессию Генеральной Ассамблеи Организации Об'единенных Наций, открывающуюся в Нью-Йорке 20 сентября, делегацию в следующем составе: руководитель делегации — К. В. Киселев, Заместитель Председателя Совета Министров и Министр Иностранных Дел Белорусской ССР. Члены делегации — П. Е. Астапенко, В. П. Смоляр, А. С. Степаненко, Н. М. Хомуськo.

12 сентября глава делегации БССР К. В. Киселев отбыл из Москвы в Нью-Йорк.

ВЫХОД ОЧЕРЕДНОГО НОМЕРА ГАЗЕТЫ «ЗА ПРОЧНЫЙ МИР, ЗА НАРОДНУЮ ДЕМОКРАТИЮ!»

БУХАРЕСТ, 16 сентября (ТАСС). Вышел очередной 18-й (45-й) номер газеты «За прочный мир, за народную демократию!».

Передовая статья «Банда фашистских заговорщиков, шпионов и провокаторов» посвящена обвинительному акту Венгерской государственной прокуратуры по делу Райка и его сообщников.

В газете опубликованы статьи генерала Народно-освободительной армии Китая Сяо Хуа — «Героическая молодежь Китая», секретаря ЦК БКП Вылко Червенкова — «К новым успехам социалистического строительства в Болгарии», члена Политбюро ЦК Польской об'единенной рабочей партии Якуба Бермана — «Контрреволюционный переворот в Югославии», члена Политбюро коммунистической партии Франции Вальдека Роше — «Борьба французского крестьянства и работа коммунистической партии в деревне», председателя коммунистической партии Австрии Иоганна Копленига — «Австрия перед выборами», генерального секретаря Английской компартии Гарри Поллита — «К итогам конгресса тред-юнионов в Бриллингтоне».

Газета публикует также статьи Л. Леонтича «Что представляет собой нынешняя югославская армия», Ильи Эренбурга «Американизм», «Политические заметки» Яна Марека и другие материалы.

АМЕРИКАНСКИЕ МОНОПОЛИИ ДОБИВАЮТСЯ ДЕВАЛЬВАЦИИ ЕВРОПЕЙСКИХ ВАЛЮТ

Предстоящая девальвация английского фунта стерлингов

НЬЮ-ЙОРК, 16 сентября. (ТАСС). Вчера газета «Джорнэл оф коммерс» опубликовала сообщение из Вашингтона, в котором говорится, что делегация США на совещании правления директоров Международного валютного фонда осуществляет нажим на представителей европейских стран с целью добиться девальвации их валют и принятия «жесткой конкурентной экспортной политики». Газета указывает, что, как стало известно, министр финансов США Снайдер, выступая на закрытом заседании правления директоров Международного валютного фонда, заявил, что, по мнению Соединенных Штатов, девальвация валюты является якобы необходимой предпосылкой для разрешения финансового кризиса.

Сообщая, что Англия вряд ли сейчас пойдет на девальвацию фунта в связи с предстоящими выборами в английский парламент, газета все же считает, что «внешняя решимость Англии продолжать оказывать сопротивление девальвации не означает, что политика Соединенных Штатов в этом отношении потерпела провал». По словам газеты, девальвация фунта должна быть проведена примерно через шесть недель т. е. 1 ноября.

В другом сообщении газета «Джорнэл оф коммерс» заявляет, что, по мнению администрации крупнейших нью-йоркских банков, перспектива девальвации фунта стерлингов и других европейских валют сейчас стала более близкой в результате совещания правления директоров Международного валютного фонда. По словам газеты, банкиры полагают, что некоторое повышение курса фунта на нью-йоркской бирже вызвано оптимистическими заявлениями Криппса и Бевина после окончания долларовых переговоров, и подчеркивают, что постоянное давление на фунт стерлингов не уменьшится.

Электромонтеры станции Усяты П. Д. Попов (слева) и Е. А. Мельников за ремонтом контактной сети с помощью изолированного лейтера.

Снимок В. Булычева.

По Кузбассу

В ШАХТЕРСКИХ ОБЩЕЖИТИЯХ

КИСЕЛЕВСК (Корр. «Кузбасса»). За последнее время стали заметно благоустроеннее общежития треста «Кагановичуголь», в которых проживает более трех тысяч горняков, главным образом молодежь.

В общежитиях оборудовано уже 18 сушилок, 35 кухонных комнат и 6 прачечных. Комнаты шахтеров обставляются красивой и прочной мебелью. Стены комнат украшены картинами и портретами. Специальная мастерская коммунального отдела треста изготовляет шкафы и стулья. Для ремонта одежды и обуви при общежитиях организовано 16 сапожных и швейных мастерских.

Красные уголки созданы в 34 общежитиях из 35. Там можно получить свежую газету, книгу, настольные игры, музыкальные инструменты: патефоны, баяны, гитары, балалайки. Имеются радиоприемники. Вывешены карты Советского Союза. Они используются агитаторами, часто посещающими общежития, во время бесед.

Придя после напряженного трудового дня в свои общежития, молодые шахтеры треста «Кагановичуголь» находят все необходимое для культурного и веселого отдыха.

У ПИОНЕРОВ КЕМЕРОВО

С началом учебного года приступили к работе пионерские организации во всех школах Кемерово. Сейчас проходят отчеты старых и выборы новых советов дружин и отрядов. Прошли выборы вожатых пионерских звеньев.

В планах своей работы пионерские организации большое внимание уделяют борьбе за глубокие знания учащихся, за хорошую организацию школьных кружков.

Кемеровский горком комсомола провел семинар всех пионервожатых. Беседу о задачах пионерских дружин провела секретарь горкома ВЛКСМ по школам тов. Доценко, беседу о роли пионерских организаций в успешной учебе детей удачно сделала заведующая учебной частью 33-й средней школы тов. Анцырева.

УЛУЧШЕНИЕ ТОРГОВЛИ МЕДИКАМЕНТАМИ

СТАЛИНСК. (Корр. «Кузбасса»). В аптеках г. Сталинска значительно расширился ассортимент лечебных средств и препаратов.

Полностью удовлетворяются потребности лечебных учреждений в витаминах. Больницы в этом году получают для лечебных целей виноградные вина и коньяки.

С каждым месяцем растет и оптовая торговля межрайонной конторы аптекоуправления. Одних витаминов она за 8 месяцев продала в пять раз больше, чем за весь прошлый год. Улучшилось снабжение населения оптикой. Широкий ассортимент ее в четыре раза превышает прошлогодний.

Большое количество разных медицинских и парфюмерных товаров межрайонная контора приобретает децентрализованным путем. Об'ем таких заготовок за этот год вырос более чем в три раза.

КНИЖНЫЙ МАГАЗИН В ШАХТОВОМ ПОСЕЛКЕ

БЕЛОВО. (Корр. «Кузбасса»). В поселке шахт «Писнерка» и «Бабанаковская» открыт новый магазин Когиза. Для него трест «Беловуголь» построил новое здание.

Магазин в первые три дня продал литературы на 3.600 рублей.

ЛИТЕРАТУРНАЯ «СРЕДА»

21 сентября состоится литературная «среда» областного литературного об'единения при редакции газеты «Кузбасс». На ней выступит артист Кемеровского облдрамтеатра им. Луначарского Федор Иванович Евдокимов с чтением литературно-художественной композиции по роману Бориса Полевого «Повесть о настоящем человеке».

Ответственный редактор А. БАБАЯНЦ.

КИНОТЕАТР «МОСКВА»
19 сентября. Большой зал. Днем.
«СЕМЕРО СМЕЛЫХ»
Сеансы: 12, 2 час.
Вечером. Следите за рекламой
Сеансы: 4, 6, 8, 10 час.
Малый зал.
«МУЗЫКАЛЬНАЯ ИСТОРИЯ»
Сеансы: 3, 5, 7, 9 и 11 час.

Адрес редакции и издательства: г. Кемерово, ул. Сталина, № 74 Телефоны: ответственного редактора — 2-24; зам. редактора — 4-85; отв. секретаря — 2-53; отделов: партийного и пропаганды — 8-63; промышленности, транспорта, угольного и культурно-бытового — 2-37 и 15-30; сельскохозяйственного — 4-57; отдела писем трудящихся — 11-52; прием информаций — 17-28; бухгалтерии — 1-21; директора типографии — 3-96; отдела об'явлений — 14-21.

ОП01226 г. Кемерово, тип. газ. «Кузбасс» Тираж 90.000. Заказ № 930.