БИБЛИОТЕКА
ЧИТАЛЬНЫЙ ЗАЛ

Пролетарии всех стран, соединяйтесь!

# Кузбасс

Орган Кемеровского обкома и горкома ВКП(б) и областного Совета депутатов трудящихся

№ 182 (6683). | ПЯТНИЦА, 16 СЕНТЯБРЯ 1949 г. | Цена 20 коп.

## СЕГОДНЯ В НОМЕРЕ:

**1 СТРАНИЦА**

Рапорты товарищу Сталину о досрочном выполнении годового плана хлебозаготовок Молдавской ССР, Белорусской ССР и Латвийской ССР.

**Передовая** — Своевременно подготовить жилища к зиме.

В облпрофсовете.

Шире соревнование машинистов молотилок!

Дневник уборочных работ.

Успех машиниста тов. Караваева.

Сдают хлеб сверх плана.

В Министерстве юстиции СССР.

Навстречу XXXII годовщине Октября.

**2 СТРАНИЦА**

Обвинительный акт Венгерской государственной прокуратуры по делу Райка и его сообщников.

**3 СТРАНИЦА**

Отклики на обвинительный акт Венгерской государственной прокуратуры по делу Райка и его сообщников.

В странах народной демократии.

**4 СТРАНИЦА**

«За жизнь, свободу, мир и справедливость!» Выступление Пальмиро Тольятти.

Число жертв террора клики Тито растет.

По родному Кузбассу.

Новости спорта.

## Своевременно подготовить жилища к зиме

Надвигается суровая сибирская зима с метелями и морозами. Она пред'являет свои особые требования к хозяйственным, советским и партийным руководителям городов и районов, с суровой необходимостью ставит вопросы быстрейшего окончания неотложных работ по ремонту квартир, общежитий, клубов, столовых, бань, прачечных, своевременной заготовки и завоза топлива.

Хорошо подготовиться к зиме — это значит создать необходимые запасы топлива, привести в полный порядок и хорошо утеплить квартиры рабочих и служащих, отремонтировать культурно-бытовые учреждения.

В нынешнем году многие заботливые хозяйственники подготовку к зиме начали еще в начале лета. На Кузнецком металлургическом комбинате ремонтные работы были организованы с наступлением первых летних дней. Они велись строго по графику. Администрация и профсоюзная организация комбината контролировали ход ремонта. Это дало возможность своевременно устранять недостатки, принимать необходимые меры к быстрейшему окончанию ремонтных работ. К концу августа на комбинате уже было отремонтировано 50 тыс. кв. метров крыш, что составило 111 проц. годового плана. Заканчиваются работы по засыпке потолков, ремонту печей и отопительных систем. К 17—20 сентября весь жилой фонд комбината будет полностью готов к зиме. Успешно идет ремонт столовых, бань, прачечных. На 100 процентов обеспечена потребность рабочих и служащих в топливе. Одиннадцать тысяч тонн угля лежит на топливных складах коммунального отдела комбината.

Так сумели организовать дело с подготовкой к зиме жилищ и культурно-бытовых учреждений на многих предприятиях Кузбасса. Но, к сожалению, есть еще у нас и такие хозяйственные руководители, которые считают, очевидно, что зима может подождать, что ремонтные работы можно вести и с наступлением морозов. Они забывают, что сибирская зима не любит шутить. Она приходит внезапно.

В тресте «Кемеровотяжстрой» (управляющий тов. Богачев) во многих зданиях не закончен капитальный и текущий ремонт, не отеплены двери, окна, не отремонтированы крыши. До сих пор трест еще не приступил к ремонту жилищ в правобережной части города Кемерова, где он располагает 19 тысячами кв. метров жилой площади. Уместно спросить у тов. Богачева, на что все-таки он в конце-концов надеется и когда думает закончить подготовку к зиме рабочих квартир.

Слабо идет ремонт жилищ на Кемеровской ГРЭС, на заводе сельскохозяйственного машиностроения, на шахтах трестов «Кагановичуголь» и «Кемеровоуголь».

Добиться того, чтобы жилища рабочих и культурно-бытовые учреждения были своевременно отремонтированы и как следует подготовлены к зиме, — значит проявить необходимую заботу об улучшении быта трудящихся. Однако не везде дело обстоит с этим вопросом так, как того требуют партия и правительство.

В редакцию поступают письма, сигнализирующие о неудовлетворительном ходе ремонта квартир и общежитий, серьезных недостатках в этой области в некоторых городах и рабочих поселках, о формально-бюрократическом отношении к нуждам трудящихся со стороны ответственных работников и руководителей отдельных предприятий.

В течение многих лет не ремонтируются квартиры на шахтах треста «Кагановичуголь». На шахте № 3 в квартире учительницы Голубевой — холод, сырость, двери не закрываются, окна побиты, крыша протекает, печь разваливается. Но это мало беспокоит заместителя начальника шахты тов. Маркина. На заявления и жалобы трудящихся он не обращает внимания и мер к ремонту квартир не принимает.

Не лучше обстоят дела и в ЖКО Кемеровского завода сельскохозяйственного машиностроения. Начальник пятого домоуправления тов. Бендалов вместо того, чтобы ремонтировать общежития и квартиры рабочих, забрал всех людей и материалы на ремонт своей собственной квартиры, строительство стайки и погреба.

Такие факты не единичны. Уже сентябрь, а на ряде предприятий, шахт и в коммунальных хозяйствах некоторых городов и районов еще немало культурно-бытовых помещений и рабочих квартир ждут текущего и капитального ремонта.

Очень мало времени осталось до зимы. Необходимо принять все меры к ускорению работ по капитальному и текущему ремонту, использовать каждый день.

Профсоюзные и партийные организации предприятий, районные и городские Советы депутатов трудящихся, райкомы и горкомы ВКП(б) должны взять под неослабный контроль работу по ремонту и подготовке к зиме жилищ и культурно-бытовых помещений в городах и рабочих поселках Кузбасса.

Партия и правительство уделяют большое внимание улучшению быта трудящихся. На ремонт и новое строительство жилищ для шахтеров, металлургов и химиков Кузбасса отпускаются огромные средства. За годы пятилетки в Кузбассе построены тысячи новых домов, десятки тысяч квадратных метров жилплощади отремонтированы и восстановлены.

Задача хозяйственников, партийных и профсоюзных организаций предприятий — принять сейчас все меры к быстрейшему вводу в эксплоатацию строящейся жилой площади, своевременному окончанию капитального и текущего ремонта жилья и культурно-бытовых помещений, тщательной подготовке их к надвигающейся зиме.

## В ОБЛПРОФСОВЕТЕ

За лучшее выполнение обязательств, взятых коллективами предприятий в социалистическом соревновании, президиум Кемеровского областного совета профсоюзов присудил переходящее красное знамя областного комитета ВКП(б) и областного Совета депутатов трудящихся:

**коллективу рабочих, инженеров, техников и служащих треста «Сталинуголь»**, выполнившему в августе план по общей добыче угля, по коксующимся углям, по главнейшим подготовительным выработкам, по производительности труда и снизившему зольность угля на 4 процента. Знамя передается из треста «Кузнецкуголь»;

**коллективу рабочих, инженеров, техников и служащих Кемеровского коксохимического завода**, перевыполнившему план по всему ассортименту, в том числе по металлургическому и пековому коксу, по химии и отпуску газа на сторону, а также перевыполнившему план по производительности труда и давшему сверхплановых прибылей 3 миллиона 600 тысяч рублей. Знамя передается с Кемеровского азотно-тукового завода.

Облпрофсовет также отметил хорошую работу коллективов: **треста «Кузнецкуголь», Кузнецкого металлургического комбината, Кемеровского азотно-тукового завода и Кемеровской ТЭЦ.**

# Шире соревнование машинистов молотилок!

**Почин машиниста Зотова подхвачен машинистами молотилок тов. Васильевым из колхоза имени Кирова Кемеровского района и тов. Караваевым из колхоза „Прожектор" Тяжинского района. Машинисты молотилок, выходите на соревнование!**

**16 сентября**

## ДНЕВНИК УБОРОЧНЫХ РАБОТ

Обмолот — центральное звено уборки урожая и заготовок сельскохозяйственных продуктов. От высокопроизводительного использования молотилок, от боевой, стахановской работы молотильных бригад зависит быстрейшее окончание сельскохозяйственного года и досрочное выполнение хлебозаготовок — первой колхозной заповеди.

По почину машиниста молотилки колхоза «Авангард» Ижморского района тов. Зотова в колхозах области развернулось соревнование за высокопроизводительную работу молотильных бригад. Машинист молотилки колхоза имени Кирова Кемеровского района тов. Васильев намолачивает за день по 27—30 тонн зерна.

Хороших успехов добился и машинист молотилки тов. Караваев из колхоза «Прожектор» Тяжинского района. Он организовал двухсменную работу и намолачивает за день по 36—40 тонн зерна.

Однако еще далеко не все машинисты молотилок включились в соревнование за высокопроизводительную работу молотилок. Даже в том же Ижморском районе опыт машиниста Зотова не стал достоянием всех молотильных бригад. В колхозах, обслуживаемых Теплореченской МТС, молотилки используются на 15—20 процентов.

Что мешает по-боевому организовать обмолот? Многие колхозы не уделяют внимания скирдованию хлеба. В Троицком районе, например, больше половины хлеба, скошенного простыми машинами, лежит еще на полосе. Не случайно поэтому, что обмолот здесь идет крайне плохо.

Медленно идет обмолот еще и потому, что во многих колхозах не организуют круглосуточной работы молотилок.

Машинисты молотилок, подхватывайте почин тт. Зотова, Васильева и Караваева! Соревнуйтесь за намолот не менее 50 тонн зерна в сутки!

## УСПЕХ МАШИНИСТА ТОВ. КАРАВАЕВА

Машинист молотилки МК-1100 колхоза «Прожектор» Преображенского сельсовета тов. Караваев уже несколько лет подряд держит первенство в Тяжинском районе по обмолоту зерна. В прошлом году в период уборки урожая он ежедневно намолачивал на своей молотилке по 250—300 центнеров хлеба.

В нынешнем году тов. Караваев вновь встал за полок своей машины и уже добился высокой производительности на обмолоте озимых. Его молотилка ежесуточно выдает по 240—260 центнеров зерна.

На-днях тов. Караваев организовал двухсменную работу молотильного агрегата и намолотил за сутки 368 центнеров ржи, значительно превысив свою прошлогоднюю выработку.

Подводя итоги двухсменной работы молотильного агрегата, тов. Караваев дал слово, что он с переходом на обмолот яровых культур еще лучше организует труд молотильной бригады и доведет производительность машины до 400 центнеров в сутки.

**Н. ШЕРИНА.**

## Преступное отношение к хлебу

Наша рейдовая бригада выехала на поля колхоза «Свобода» Гурьевского района и ознакомилась с состоянием уборочных работ.

На площади ржи в 38 гектаров, убранной сенокосилками, мы обнаружили громадные потери: по 50—100 колосьев на каждом квадратном метре. И это после того, когда, по словам председателя колхоза тов. Колокольцева, здесь было произведено подгребание колосьев конными граблями.

— Разве это потери, — хвастливо заявил нам председатель колхоза тов. Колокольцев. — У нас есть потери по 170 колосьев на каждом квадратном метре и достигают до 7 центнеров с гектара!

По нашим скромным подсчетам, получается, что если бы сберечь потерянное при уборке зерно, то колхозники получили бы на каждый трудодень дополнительно по 1,5 килограмма хлеба.

Еще хуже обстоит дело на полях колхоза имени Красной Армии Сосновского сельсовета (председатель колхоза тов. Щукин). Здесь на площади в 97 гектаров рожь убиралась на высоком срезе и осталась несжатой, очень много огрехов.

Комбайны не оборудованы зерноуловителями, нет граблей за хедером для подгребания колосьев, нет колосоподъемников для уборки полеглых хлебов. Дирекция Кулебакинской МТС (директор тов. Малев) мало беспокоится о качестве уборки. Старший агроном МТС тов. Бабич собирает только факты, а действенных мер по борьбе с потерями не принимает.

Такое положение дел могло получиться вследствие того, что в колхозах «Свобода» и имени Красной Армии низка трудовая дисциплина. Колхозники начинают работу с 11 часов утра.

Крайне удивляет и тот факт, что все вышеизложенное творится на глазах руководителей сельхозотдела Гурьевского райисполкома тт. Халымова и Сапожкова.

До каких пор такое положение будет продолжаться и намерены ли руководители Гурьевского райсельхозотдела и Кулебакинской МТС вести борьбу с потерями при уборке урожая?

**Э. ПОЗДНЯКОВ** — инструктор Кемеровского обкома ВЛКСМ, **И. КАЗАРИН** — секретарь Гурьевского РК ВЛКСМ, **И. МАТВЕЕВ** — представитель Гурьевского РК ВКП(б) в колхозе «Свобода», **А. ЛУКИН** — секретарь комсомольской организации колхоза имени Красной Армии.

## Сдают хлеб сверх плана

БЕЛОВО. 13 сентября. (Корр. «Кузбасса»). Колхоз имени Молотова (председатель колхоза Тарасов П. И., секретарь парторганизации Бакин А. Е.) первым в районе выполнил план хлебопоставок и сдал государству 2400 центнеров высококачественной пшеницы и ржи.

Завершив выполнение годового плана, колхоз продолжает сдачу хлеба в счет натуроплаты за работы МТС. Сегодня поступило на заготовительный пункт 150 пудов пшеницы, как аванс за работу МТС в будущем году.

Закончили план хлебопоставок и сдают хлеб сверх плана колхозы «Искра» (председатель Фоменков, секретарь парторганизации Поляков) и «Красная горка» (председатель Уткин, секретарь парторганизации Овчинников).

* * *

Выполняя обязательства, данные в письме товарищу Сталину, колхозники сельхозартели имени Стаханова Тяжинского района досрочно выполнили поставки хлеба государству.

На собрании колхоза члены артели обсудили ход уборки и хлебосдачи и решили сдать государству сверх плана 600 пудов зерна.

Высоких показателей на уборке урожая добились колхозники Мария Гришаненок, Мария Жунда и Магдалина Прохожаева. Они выполняют дневные нормы на 150—180 процентов.

**Г. ПОХАБОВ.**

**ПО ПРЕДСТАВЛЕНИЮ РАЙКОМОВ И ГОРКОМОВ ВКП(б), РАЙИСПОЛКОМОВ И ГОРИСПОЛКОМОВ ЗАНОСЯТСЯ НА ОБЛАСТНУЮ ДОСКУ ПОЧЕТА ПЕРЕДОВИКИ ПО УБОРКЕ УРОЖАЯ И ХЛЕБОСДАЧЕ:**

**39. КОЛХОЗ «ПУТЬ КИРОВА»**, Прокопьевского района (председатель тов. **Красильников**), выполнивший годовой план хлебозаготовок 10 сентября 1949 года.

**40. КОЛХОЗ ИМЕНИ ВОРОШИЛОВА**, Прокопьевского района (председатель Герой Социалистического Труда тов. **Кириллов**, секретарь парторганизации тов. **Бушуев**), выполнивший годовой план хлебозаготовок 13 сентября 1949 года.

**41. КОЛХОЗ «РУМЯНОЕ УТРО»**, Итатского района (председатель тов. **Худышкин**), выполнивший годовой план хлебозаготовок 10 сентября на 102 процента.

**МОСКВА, КРЕМЛЬ.**

## Председателю Совета Министров Союза ССР товарищу СТАЛИНУ Иосифу Виссарионовичу

Докладываем Вам, дорогой Иосиф Виссарионович, что колхозы, совхозы и крестьянские хозяйства Молдавской ССР досрочно выполнили план заготовок шерсти. Заготовлено шерсти на 860 центнеров больше, чем в 1948 году.

Обещаем Вам, товарищ Сталин, что будет сдано государству сверх плана не менее 1500 центнеров шерсти.

**Секретарь ЦК КП(б) Молдавии Н. КОВАЛЬ. Председатель Совета Министров Молдавской ССР Г. РУДЬ. Уполномоченный Министерства заготовок СССР по Молдавской ССР С. СЫЧ. Министр сельского хозяйства Молдавской ССР Ф. КОВАЛЬ.**

**МОСКВА, КРЕМЛЬ.**

## Председателю Совета Министров Союза ССР товарищу СТАЛИНУ Иосифу Виссарионовичу

Докладываем Вам, дорогой Иосиф Виссарионович, что колхозы, совхозы и крестьянские хозяйства Белорусской ССР досрочно выполнили государственный план хлебозаготовок. В текущем году сдано зерна на 1.600 тысяч пудов больше, чем к этому сроку в 1948 году. План сдачи продовольственных культур выполнен на 110,3 процента.

Сдача хлеба государству продолжается.

**Секретарь ЦК КП(б) Белоруссии Н. ГУСАРОВ. Председатель Совета Министров Белорусской ССР А. КЛЕЩЕВ. Уполномоченный Министерства заготовок СССР по Белорусской ССР А. КАРПОВ. Министр сельского хозяйства Белорусской ССР С. КОСТ.**

**МОСКВА, КРЕМЛЬ.**

## Председателю Совета Министров Союза ССР товарищу СТАЛИНУ Иосифу Виссарионовичу

Докладываем Вам, дорогой товарищ Сталин, что колхозы, совхозы и крестьянские хозяйства Латвийской ССР досрочно выполнили государственный план хлебозаготовок.

Колхозы, совхозы и крестьянские хозяйства республики взяли обязательство сдать государству сверх плана не менее 700 тысяч пудов хлеба.

**Секретарь ЦК КП(б) Латвии КАЛНБЕРЗИН. Председатель Совета Министров Латвийской ССР ЛАЦИС. Уполномоченный Министерства заготовок по Латвийской ССР БЛОЩАНЕНКО. Министр сельского хозяйства Латвийской ССР ВАНАГС.**

### В МИНИСТЕРСТВЕ ЮСТИЦИИ СССР

Коллегия Министерства юстиции СССР обсудила итоги проверки работы судебных органов Алтайского края по рассмотрению жалоб и заявлений трудящихся. Проверкой установлено, что в управлении Министерства юстиции Алтайского края имело место формально-бюрократическое отношение к этому делу. Начальник управления тов. Петровский устранился от рассмотрения жалоб, передоверив всю работу ревизорам и техническим сотрудникам. В управлении допускались грубые нарушения сроков и порядка рассмотрения жалоб. Нередко они направлялись, например, в те же судебные органы, на которые трудящиеся жаловались.

Приказом Министра юстиции СССР начальник Алтайского управления юстиции тов. Петровский снят с занимаемой должности.

Новому начальнику предложено без промедления устранить вскрытые проверкой недостатки и осуществлять контроль за прохождением и разрешением каждой жалобы.

Работники управления и судебных органов, виновные в бюрократическом формальном отношении к рассмотрению жалоб трудящихся и организаций, будут привлекаться к строгой дисциплинарной ответственности.

(ТАСС).

# Навстречу XXXII годовщине Октября

*В президиуме Кемеровского обкома профсоюза угольщиков*

## Об инициативе коллектива шахты № 3 о развертывании предоктябрьского социалистического соревнования

Развернув борьбу за досрочное выполнение послевоенной пятилетки, горняки шахты № 3 треста «Кагановичуголь» систематически перевыполняют государственный план угледобычи и совершенствуют технику производства.

Еще в прошлом году коллектив шахты достиг уровня добычи угля, намеченного на 1950 год. В этом году он добыл десятки эшелонов угля сверх плана, значительно перевыполнил план подготовительных работ. Производительность труда рабочих по эксплоатации на 3 тонны выше довоенной. Значительно снижена себестоимость угля.

На шахте № 3 проведена большая работа по освоению норм выработки каждым рабочим. Число не выполняющих нормы снижено до 5—6 процентов. 107 горняков шахты выполнили годовые нормы за 8 месяцев, 26 шахтеров закончили личные пятилетки. На шахте широко распространено совмещение профессий.

Готовясь к достойной встрече 32-й годовщины Октября, коллектив шахты взял на себя новые, повышенные обязательства и обратился с призывом ко всем шахтерам Кузбасса — включиться в социалистическое соревнование за достойную встречу 32-й годовщины Великого Октября.

Поддерживая замечательную инициативу коллектива шахты № 3, президиум обкома союза угольщиков обязал городские, районные, шахтовые, заводские, построечные и местные комитеты профсоюза угольщиков немедленно обсудить письмо горняков шахты № 3 на общих собраниях рабочих, инженеров, техников и служащих.

Рекомендовано обсудить на собраниях обязательства коллективов в предоктябрьском соревновании, добиваться вовлечения в него всех рабочих, инженеров, техников и служащих, обратив особое внимание на развертывание индивидуального социалистического соревнования.

Обком союза постановил провести вместе с хозяйственными руководителями широкую раз'яснительную работу с не выполняющими нормы выработки, оказывать помощь отстающим, новым и молодым рабочим, считая это одной из важнейших задач в организации предоктябрьского социалистического соревнования.

Рекомендовано проводить общерудничные слеты стахановцев, на которых обсудить письмо горняков шахты № 3 и обязательства коллективов.

Для участия в работе слетов стахановцев и общих собраний трудящихся шахт в угольные города Кузбасса направлены члены президиума обкома союза угольщиков.

## У шахтеров „Северной"

По всем сменам, участкам и бригадам шахты «Северная» с большим под'емом прошли собрания, посвященные обсуждению письма горняков шахты № 3 треста «Кагановичуголь» ко всем шахтерам Кузбасса.

Широкое развертывание предоктябрьского социалистического соревнования, — сказали северяне, — еще выше поднимет нашу производительность труда, поможет добиться больших производственных успехов. Мы горячо поддерживаем призыв горняков шахты № 3 г. Киселевска встретить 32-ю годовщину Великой Октябрьской социалистической революции сверхплановой добычей угля.

Включаясь в предоктябрьское социалистическое соревнование, горняки шахты «Северная» взяли обязательство на 400 тонн повысить суточную добычу, на 10 проц. поднять производительность труда, на 0,5 проц. снизить зольность угля и сэкономить Родине 450 тысяч рублей.

### ПО ПРИМЕРУ ГОРНЯКОВ ШАХТЫ № 3

Коллектив шахты «Пионер» треста «Кемеровоуголь» единодушно поддержал письмо горняков шахты № 3 г. Киселевска, призывающее развернуть предоктябрьское социалистическое соревнование.

— Эшелоны сверхпланового угля и миллионы сэкономленных средств, — сказал начальник 4-го участка тов. Гарнюш, — это лучший подарок любимой Родине в день ее славного тридцатидвухлетия.

Весь коллектив шахты принял на себя обязательство сэкономить государству 400 тысяч рублей, на 10 проц. повысить производительность труда, на один процент снизить зольность угля, выдать сверх плана два эшелона топлива.

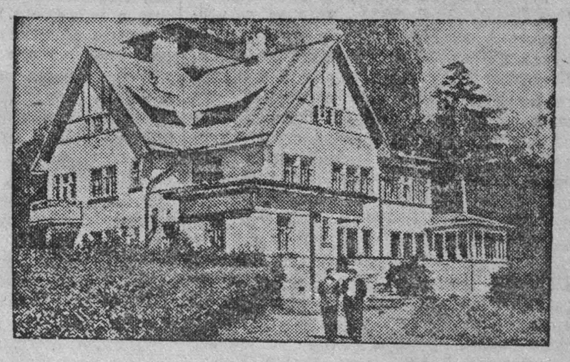

Ленинградская область. Дом в Колтушах, где жил и работал великий русский физиолог академик И. П. Павлов. (Фотохроника ТАСС).

# Обвинительный акт Венгерской государственной прокуратуры по делу Райка и его сообщников

БУДАПЕШТ, 11 сентября. (ТАСС). Венгерские газеты публикуют сегодня обвинительный акт по делу бывшего венгерского министра иностранных дел Райка Ласло и его сообщников, обвиняемых в преступлениях, направленных на свержение демократического государственного строя в Венгрии, и в ряде других антигосударственных преступлений.

Обвинительный акт государственной прокуратуры Будапешта (дело № 851661/2—1949 г.), подписанный председателем прокуратуры доктором Дьюла Алапи и датированный 6 сентября 1949 г., адресован будапештскому народному суду. Обвинительный акт гласит:

## В народный суд

**г. Будапешт.**

При оглашении обвинительного акта по делу Райка и его сообщников, обвиняемых в преступлении, направленном на свержение демократического государственного строя, и в других преступлениях, представляю следующие данные следствия. Я обвиняю:

**1. Райк Ласло.**

а) в военном преступлении и преступлении против народа на основе пункта 4, § 13 распоряжения венгерского правительства 81/1945 и на основе пункта 5, § 10 распоряжения венгерского правительства 1440/1945, узаконенных в законе 1945. VII,

б) в измене родине на основе пункта 2, § 60 закона 1930. III и на основе § 2, абзац (3) закона 1934.XVIII,

в) в руководстве организацией, направленной на свержение демократического государственного строя, на основе § 1, абзац (1) закона 1946. VII.

**2. Палфи Дьердь.**

а) в руководстве организацией, направленной на свержение демократического государственного строя, на основе § 1, абзац (1) закона 1946.VII,

б) в измене родине, на основе пункта 2, § 60, закона 1930.III и на основе § 2, абзац (3) закона 1934.XVIII.

**3. Бранкова Лазар.**

а) в руководстве организацией, направленной на свержение демократического государственного строя, на основе § 1, абзац (1) закона 1946.VII,

б) в участии в подстрекательстве к убийству, наказуемом на основе § 1 статьи 69 уголовного кодекса и на основе статьи 278 уголовного кодекса.

**4. Д-р Сеньи Тибор.**

а) в измене родине, на основе пункта 2, § 60 закона 1930.III и на основе § 2, абзац (3) закона 1934. XVIII,

б) в руководстве организацией, направленной на свержение демократического государственного строя, на основе § 1, абзац (1) закона 1946.VII.

**5. Салаи Андраш.**

а) в военном преступлении, на основе пункта 5, § 11 распоряжения венгерского правительства 81/1945, узаконенного в законе 1945.VII,

б) в измене родине, на основе пункта 3, § 60 закона 1930.III и на основе § 2, абзац (2) закона 1934.XVIII,

в) в руководстве организацией, направленной на свержение государственного демократического строя, на основе § 1, абзац (1) закона 1946.VII.

**6. Огненович Милана.**

В измене родине на основе пункта 3, § 60 закона 1930.III и на основе § 2, абзац (2) закона 1934.XVIII.

**7. Коронди Бела.**

В руководстве организацией, направленной на свержение демократического государственного строя, на основе § 1, абзац (1) закона 1946.VII.

**8. Юстус Пал.**

а) в преступлении, наказуемом на основе пункта 5, статьи 10 распоряжения венгерского правительства 1440/1945, узаконенного в законе 1945.VII,

б) в измене родине на основе пункта 2, § 60 закона 1930.III и на основе § 2, абзац (3) закона 1934.XVIII,

в) а также в руководстве организацией, направленной на свержение демократического государственного строя, на основе § 1, абзац (1) закона 1946.VII, так как он вместе с Райк Ласло и его сообщниками создали и возглавили организацию, целью которой было свержение демократического государственного строя, наказуемого на основе закона 1946.I.

I.

а) Райк Ласло родился в 1909 году в Секейудархей. В 1931 году за распространение коммунистических листовок в Будапеште он был арестован полицией. Поскольку Райк дал подписку в том, что станет доносчиком, при содействии его шурина, капитана полиции Бокор Лайош, он был освобожден. Начиная с этого времени, Райк, будучи в университете, действовал как полицейский осведомитель и провокатор; в 1932 году он выдал полиции Шопфлин Дьюла, Олт Карой и их товарищей, в 1933 году он выдал полиции Бирки Агнеш, Селл Ено и их группы. В 1934 году полиция послала Райка на работу среди строительных рабочих. В это время среди строительных рабочих существовала сильная коммунистическая организация. В 1935 году вследствие провокации Райка во время забастовки строительных рабочих было арестовано 200 человек.

После этого Райк на некоторое время исчез: полиция послала его в Чехословакию, чтобы раскрыть иностранные связи венгерских коммунистов. После того, как в Испании вспыхнула гражданская война, Райк получил от тайной полиции задание поехать в Испанию и донести, кто из венгерских коммунистов принимает участие в освободительной войне, и между прочим попытаться развить подрывную деятельность в батальоне имени Ракоши. Эта провокационная деятельность Райка в Испании была замечена. Против него было начато расследование: ему запретили занимать какие-либо посты, а затем исключили из партии. Перед поражением освободительной борьбы в Испании Райк бежал во Францию, где в интернациональных концлагерях в Saint-Gyprien, Gurs, Vernet познакомился с югославскими агентами иностранной разведки, которые, как, например, Беблер, Коста Надь, Госняк, Маслярич, Мразович и др., подобно Райку занимались шпионской провокационной деятельностью в Испании и затем в концлагере.

В этих лагерях обосновались французская, американская шпионские организации и гестапо. К Райку явился Ноель Х. Филд (Noel H. Eield) один из руководителей американской шпионской организации «Офис оф Стратеджик Сервис» (OSS) в Швейцарии, и сообщил ему, что по особому указанию своего начальства он хочет помочь ему возвратиться на родину. В концлагерь в Верне (Vernet) прибыла также немецкая делегация, руководитель которой майор гестапо вызвал Райка и сообщил ему, что посылает его на «работу» в Венгрию.

Райк после возвращения в Венгрию немедленно явился к прежнему начальнику политической полиции Хайн Петеру, который при Салаши стал капитаном полиции. Райк показал об этом следующее:

«Я рассказал ему все, что узнал в Испании и Франции. Хайн сообщил мне, что офицер гестапо помог мне по его просьбе».

По указанию Хайна Райк, тайная деятельность которого не была известна в Венгрии, направил в подпольное коммунистическое движение провокатора Гайер Имре. На основе доносов Гайера был арестован и казнен Шенхерц Золтан, секретарь коммунистической партии, и убит Рожа Ференц. С той целью, чтобы не разоблачить Райка, полиция также арестовала и его, но он был осужден только на 6 месяцев тюрьмы. В октябре 1944 года военные органы нилашистов арестовали Райка вместе с другими, и в январе 1945 года он предстал перед военным судом в Шапронкехиа. Прокурор суда д-р Яноши Ференц показывает об этом:

«Во время суда Райк Ласло с целью защиты рассказал, что он с давнего времени находится в связи с полицией, которой он в ряде случаев оказал серьезные услуги».

На закрытом судебном заседании в защиту Райка Ласло выступил его старший брат Райк Эндре, статс-секретарь нилашистского правительства. Райк был освобожден, его дело было передано гражданскому суду, который позже уже в Баварии освободил Райка, а другие четыре обвиняемых по этому делу были казнены.

Следовательно, Райк Ласло был осведомителем и провокатором полиции Хорти и гестапо: этим он совершил военное и антинародное преступление.

б) В конце мая 1945 года Райк Ласло возвратился в Венгрию. Ему удалось скрыть свое прошлое, и он стал играть роль преследовавшегося коммуниста, участвовавшего в боях в Испании. Он стал секретарем будапештской организации Венгерской коммунистической партии, депутатом парламента, министром внутренних дел, а затем министром иностранных дел. Естественно, он продолжал свою прежнюю деятельность. Об этой своей деятельности Райк показал:

«Я постоянно и систематически информировал американских разведчиков о всех вопросах министерства внутренних дел, а затем министерства иностранных дел».

Американская разведка в Венгрии все более выдвигала на первый план югославских шпионов иностранной разведки, эмиссаров Тито. Подло используя те искренние братские чувства, которые венгерская демократия питала по отношению к югославскому трудящемуся народу, дипломатические представители Тито и другие официальные делегаты, начиная с начала 1945 года, когда они проникли в Венгрию, самым нахальным образом создавали свою шпионскую сеть.

В первую очередь они использовали Райка Ласло, о работе в полиции и о шпионском прошлом которого им было известно. Райк с готовностью передавал самую различную информацию руководителю югославской военной комиссии полковнику Циримилу, югославскому посланнику Мразовичу, временному поверенному в делах Югославии в Венгрии Бранкову и многим югославским шпионам, которые обращались к нему. Райк передавал югославским шпионам секретные данные о положении в Венгрии, о Советской Армии, о советских дипломатах, которыми он располагал как министр внутренних дел. Он передал, например, данные разведки по делу заговора Надь Ференца югославским шпионам, которые немедленно переправили их американской миссии. Он дал указание своему статс-секретарю д-ру Себени Эндре, чтобы тот предоставлял югославским шпионам все секретные данные, которые те будут требовать. По указанию югославской шпионской службы, он взял к себе в качестве заведующего отделом печати министерства внутренних дел шпиона Череснеш Шандор, о котором знал, что до этого он работал в английской разведке. Череснеш облегчал связь между Райком и шпионами, действующими в югославской миссии.

Райк Ласло, как министр и член парламента, т. е. как государственный служащий, нарушая свои служебные полномочия, сообщал иностранным шпионам секретные данные, чем грубо нарушал интересы венгерского государства, проводил шпионаж и совершил измену родине.

в) Выдвижение на первый план югославских шпионов было связано с тем, что в освобожденной Югославии подобные Райку американские шпионы, провокаторы и троцкисты из югославов пришли к власти в Югославии. Среди них около 150 человек шпионов, которые в 1941 году в одно время с Райком представителями гестапо были отправлены из французских лагерей в Югославию для шпионской работы. Эти шпионы составляли основную часть непосредственного окружения Тито и систематически оттесняли от власти честных, верных, преданных народу людей из югославских партизан.

Ободренные этим успехом, американские империалисты поставили перед собой задачу — не меньше как с помощью титовцев перетянуть на свою сторону страны народной демократии. Об этом Райк показывает:

«Югославский министр внутренних дел Ранкович прямо мне заявил, что страны народной демократии должны об'единиться во главе с Югославией и Тито».

Для достижения этой цели югославские, американские и другие разведывательные органы всеми силами поддерживали Райка. В ноябре 1946 года ему подчинили д-ра Сеньи Тибора, который по указанию руководителя американской шпионской организации OSS Аллена Даллеса организовал шпионскую группу из венгерских эмигрантов-троцкистов в Швейцарии. Зимой 1944—45 гг. Даллес с помощью агентов Тито в Швейцарии и Франции переправил эту шпионскую группу на американском самолете через Белград в Венгрию, в тыл Советской Армии в качестве югославской военной комиссии. Югославские разведчики летом 1946 года присоединили к Райку Палфи Дьердя — фашистского офицера армии Хорти. Палфи, который по собственному признанию с лета 1945 года был завербованным югославским шпионом, разрывал из себя коммуниста: последовательно стал генералом, начальником погранвойск, позже — заместителем министра обороны. С помощью этого сообщника Райк создал широко разветвленную организацию. Он посылал на высокие посты, куда только мог, агентов империалистов, в первую очередь бывших троцкистов, провокаторов и шпионов. Так попали на руководящие посты в полицию и министерство иностранных дел Сас Бела — посланный на родину из Южной Африки шпион английской Интеллиженс Сервис, майор Фрильеш — агент американской шпионской организации «CIC». Шпиону французского «2-го бюро» Маршаллу Ласло было поручено политическое воспитание в полиции; троцкисты Оско Дьюла и Матьяш Ласло стали полковниками полиции. Райк ввел в политическую полицию д-ра Бек Янош, Рат Карой, Ковач Ференц, Калчич Йожеф и других своих старых друзей-шпионов. Бывший капитан жандармерии Коронди Бела в качестве полковника полиции получил задание организовать особый батальон при министерстве внутренних дел из бывших жандармов, хортистских офицеров.

В то же время Палфи заполнял фашистами и хортистскими офицерами гонведство, а Сеньи пытался разместить своих агентов в государственном аппарате, на хозяйственные посты, в компартии. Райк и его банда систематически вытесняли сторонников демократии, особенно рабочих и крестьян, из полиции, армии, государственного аппарата; в то же время они освободили из лагерей для интернированных проникших сюда шпионов и провокаторов.

В политической области они также развивали большую активность. Жена Райка стала генеральным секретарем демократического Союза венгерских женщин. Через Государственный совет народных коллегий, который Райк широко поддерживал через министерство внутренних дел, они распространили свое влияние на часть студенчества, молодежи. Райк, как «почетный строительный рабочий», пытался распространить через профсоюз строителей свое влияние также и на профсоюзы. Райк стал председателем Венгро-Югославского общества и т. д.

Наряду с организацией Райка югославы создали свою собственную шпионскую организацию. Злоупотребляя доверием венгерской народной демократии, они проникли не только в государственные органы, но и в политические партии, экономические учреждения, общественные организации. Их организации представлялись такими разветвленными и значительными, что, опираясь на Райка и его банду, уже осенью 1947 г. был взят курс на свержение венгерской народной демократии.

Бранков Лазар, бывший поверенный в делах югославской миссии, показывает по этому поводу следующее:

«Наша шпионская организация постепенно охватила все отрасли государственного аппарата, армию, полицию. Эта же шпионская сеть, начиная с 1945 года, проникла в руководство Венгерской коммунистической партии и Социал-демократической партии, а также в руководство многочисленных общественных организаций. С помощью шпионской сети в государственном аппарате и в армии югославское правительство развило большую подрывную деятельность против венгерского правительства. Благодаря этому югославский министр внутренних дел Ранкович, согласно планам Тито, мог давать через шпионскую сеть конкретные распоряжения относительно свержения венгерского правительства, смены государственного строя Венгрии».

Целям подготовки к исполнению этого плана служил визит Тито в Венгрию в декабре 1947 года. Этот визит, — который во многом напоминал вторжение в Будапешт завоевателя, — происходил по тщательно подготовленным планам югославских руководителей; его целью было поднять авторитет Тито, а также Югославии в Венгрии, так как группа Райка и их югославские сообщники постоянно пытались искусственно популяризировать Тито и снизить большой авторитет Советского Союза. Возвращаясь из Будапешта, Тито под предлогом охоты провел один день в Келебии, близ югославской границы. В его поезде ехал также министр внутренних дел Райк, который уже предварительно неоднократно беседовал с Тито и югославскими руководителями. На станции Келебия, в поезде Тито, югославский министр внутренних дел Ранкович пригласил к себе Райка. Через переводчика Бранкова он детально сообщил ему о проделанном. Согласно показаниям Райка, Ранкович сказал, что:

«План состоит в том, чтобы, незаметно притупляя бдительность правительств соседних стран, включить страны народных демократий в орбиту Югославии с центром в Белграде».

Для подготовки этого служили так называемые Союз балканских профсоюзов, Балканский спортивный союз, Балканский союз молодых рабочих, Балканский женский союз и т. д., центр которых был все в том же Белграде. Относительно внутренней политики в Венгрии Ранкович дал следующее указание Райку:

«Ориентируйтесь на националистические, шовинистические элементы в армии, полиции, государственном аппарате, на мелкобуржуазные силы в городе и особенно в деревне».

Ранкович сообщил указание Тито, согласно которому Райк должен был взять курс на ликвидацию настоящих руководителей венгерского государства и коммунистической партии и после этого взять в свои руки руководство Венгрией. Райк принял это поручение и усилил свою деятельность.

С марта 1948 г. стало появляться все больше и больше фактов, которые показывали, что югославо-американские планы начинают разоблачаться. Как член политбюро коммунистической партии, Райк был информирован о том, что Информационное бюро собирается разоблачить предательство Тито. Об этих приготовлениях Райк систематически информировал титовцев.

Опубликование резолюции Коминформа разоблачило планы титовцев и сделало невозможным их осуществление, поэтому титовцы сообщили Райку, что для выработки тактики в связи с изменившейся обстановкой необходимо осуществить тайную встречу Райка с югославским министром внутренних дел Ранковичем. Эта тайная встреча состоялась в начале октября 1948 года около г. Пакш в охотничьем угодье землевладельца хортиста Клейн Антал. С помощью начальника пограничных войск Палфи Ранкович с двумя сопровождающими нелегально перешел границу и встретился с Райком, которого привели к месту встречи югославский посланник в Будапеште Мразович и его любовница — учительница из г. Пакш — Тарисняш Дьердьи.

Ранкович сообщил Райку новый план, подчеркнув, что он разработан лично Тито и что, кроме него, он известен только Джиласу и Карделю. Он сообщил, что после решения Информационного бюро для достижения прежних целей нужно перейти на новый путь. Он изложил «гениальный» план Тито относительно того, как он будет постепенно поворачивать югославский народ против Советского Союза и переводить его в лагерь западных империалистов и как, одновременно он намеревается усилить реакционные силы стран народных демократий и обеспечить их организационное сплочение, а также как он собирается перетянуть эти страны на сторону империалистов, противопоставив их Советскому Союзу.

«Тито, — заявил Ранкович, — наметил для осуществления этой цели в новой обстановке три задачи. Во-первых, мобилизация народов Югославии против СССР; во-вторых, увеличение и организация в странах народной демократии антисоветских сил и, в-третьих, использование в международных вопросах разногласий между СССР и англо-американцами. В последнем случае мы должны опираться в борьбе против колониальной политики СССР на великие державы... Тито гениально разрешил эту проблему, выработав план, согласно которому можно будет постепенно ликвидировать просоветские настроения югославского народа».

Излагая суть этого плана, Райк показывает:

«Основные принципы этого гениального плана, как сообщил мне Ранкович, следующие: вначале будет проводиться критика решений Коминформа, затем это решение будет квалифицировано, как клевета, но в этот период еще не будет допускаться критика по адресу СССР и его руководителей. Наоборот, в этот период будет провозглашаться дружба с Советским Союзом... Затем, — продолжал он, — мы постепенно, но все более решительно, начнем говорить о том, что СССР несет ответственность за невозможность осуществить пятилетний план Югославии, а в связи с этим и планы социалистического строительства, и особенно за невозможность выполнить данное нами обещание— поднять уровень благосостояния народных масс... Эта пропаганда безусловно явится очень эффективной. — заявил Ранкович. — С ее помощью дружественные чувства нашего народа к СССР превратятся в ненависть... По расчетам Тито,— сказал Ранкович, — эта пропаганда должна подготовить путь к оправданию перед народными массами ориентации Тито на западные державы вместо ориентации на СССР».

В отношении Венгрии Ранкович заявил Райку, что Тито

«в самое ближайшее время начинает резкую кампанию против руководителей венгерского правительства и государства. Ракоши будет обвинен в ревизионизме, а также в том, что под его руководством венгерское правительство намеревается оторвать от Югославии территории с венгерским населением. После того, как в результате этого возникнут противоречия между югославским и венгерским народами, этот вопрос в соответствующий момент будет поднят в парламенте. Эта операция будет сопровождаться пограничными инцидентами, за которые Югославия возложит ответственность на Венгрию».

Эти пограничные инциденты, согласно изложенному Ранковичем плану, должны были послужить Югославии формальным предлогом для военной интервенции против Венгрии, для вооруженной оккупации части венгерской территории. Эта интервенция должна была произойти в тот момент, когда Советский Союз был бы занят каким-либо международным осложнением. Одной из частей этой военной операции явился бы переход границы югославской армией в венгерской форме, а также переход в Венгрию из Югославии собранных в английских и американских оккупационных зонах жандармов, салашистов и хортистов, также в венгерской форме.

В план входило «физическое уничтожение» отдельных членов венгерского правительства и в первую очередь Ракоши Матиаса, Фаркаш Михая и Гере Эрне.

Обеспокоенного Райка Ранкович успокоил, что у них большая практика в этой области:

«Некоторые из врагов Тито могли бы хорошо рассказать о тех способах, которыми Тито и он (Ранкович) избавлялись от своих врагов».

Ранкович предложил Райку поручить убийство ведущих министров венгерского правительства Палфи и его людям в армии.

«Позаботьтесь, — заявил Ранкович, — о разнообразии этих убийств, например, чтобы с одним произошел несчастный случай, с другим — самоубийство, с третьим — внезапная смерть от болезни, или же застрелите их в квартирах и позже дайте соответствующее об'яснение, например, — застрелены при попытке к бегству».

В заключение Ранкович сообщил указания и условия Тито:

«Югославская помощь накладывает на новое венгерское правительство такие естественные обязательства по отношению к Югославии, которые не подлежат обсуждению. Вопросы внешней и внутренней политики, которые находятся в моем и Роб Антона ведении, а также вопросы гонведства — все нужно согласовать с интересами Югославии. Во-вторых: венгерская промышленность должна принести жертвы с целью выполнения югославских экономических планов».

Ранкович сообщил свои планы относительно нового правительства. Премьер-министр нового правительства — Райк Ласло, министр внутренних дел — Роб Антон (один из руководителей JOBA, югославской шпионской службы в Венгрии), военный министр — Палфи Дьердь, югославский шпион. Ранкович добавил:

«Тито не будет возражать, если в будущем правительстве примут участие бежавшие на Запад руководители социал-демократической партии и несколько лиц из окружения Надь Ференца».

Среди политических указаний фигурировало также требование, чтобы Райк опирался на сторонников Хорти и Салаши, католическую реакцию, кулаков и в связи с последними, чтобы подчеркивал пример Югославии, «где Тито не вел борьбу против кулачества». Наконец Ранкович сказал, что для вооруженного свержения правительства предстоит в распоряжении Райка собственных военных специалистов.

Райк Ласло принял указания Тито к исполнению. По прибытии в Будапешт он поручил Палфи Дьердю провести соответствующую вооруженную подготовку внутри армии для свержения республики. Палфи, который по своей собственной особой линии был уже информирован о планах, сообщенных Ранковичем, дал знать Райку, что он уже начал подготовку, и ознакомил его с деталями плана вооруженного выступления.

Райк Ласло дал указания также и Сеньи Тибору провести со своей стороны подготовительную работу, подготовить конференцию, задачей которой была бы передача руководства Венгерской партии трудящихся Райку. Ранкович со своей стороны направил в Венгрию в качестве дипломатов двух опытных политических убийц, двух палачей — Иваковича и Йойкича. Он дал им задание подготовить убийство государственного министра Ракоши Матиаса.

Все эти планы были повержены в прах мерами, предпринятыми против реакционных элементов и шпионов. В результате этих мер значительная часть сторонников Райка была удалена из армии, полиции и государственного аппарата. А в середине мая начались аресты заговорщиков.

Вышеперечисленные факты говорят о том, что Райк Ласло выступил инициатором организации, направленной на насильственное свержение установленного законом 1 от 1946 года демократического государства, а также правительства республики, и, руководя этой организацией, совершил преступление.

II.

а) Палфи Дьердь родился в 1909 г. Он происходит из состоятельной буржуазной семьи. Окончив академию Людовика, он до второй мировой войны один год служил в итальянской фашистской армии, откуда вернулся убежденным фашистом. Будучи офицером армии Хорти, он принимал участие в оккупации Украины, за что получил похвальную грамоту от министерства обороны. Из-за происхождения жены он был вынужден уйти из армии, а это послужило для него предлогом, чтобы в начале 1945 г. вступить в новую армию, как «антинемецкому» офицеру. Летом 1945 г. он уже был шпионом югославской разведывательной организации. В том же 1945 г. он установил связь с Райк Ласло. На неоднократных переговорах с Райком Палфи познакомился и согласился с целями антигосударственной и антинародной организации. В задачи Палфи входило руководство организацией по военной линии. В согласии с Райком он защищал и продвигал по служебной лестнице в армии реакционных, хортистских, фашистских офицеров, на важные руководящие посты направлял тех, о ком ему было известно, что они слепо следуют за его подлыми целями и указаниями. В 1947 г. по указанию Райка Палфи усилил свою деятельность, он организовывал военные сборы и маневры, связанные с подготовкой к вооруженному заговору, и т. д.

При посредстве югославского военного атташе в Будапеште полковника Лозич, Палфи установил связь с югославским полковником Неделькович. Встреча произошла в Риме в ноябре 1947 г. на партизанском конгрессе, где Неделькович передал Палфи прямые указания Тито. Он заверил Палфи в том, что цели Тито осуществятся, т. к. их поддерживают Соединенные Штаты Америки.

В октябре 1948 г., после тайной встречи Райка с югославским министром внутренних дел Ранковичем в Пакше, Палфи ускорил темпы вооруженной подготовки свержения республики. Он подготовил и письменно изложил план, который считал осуществимым с помощью 10 батальонов. Этим батальонам Палфи предназначалось захватить важнейшие общественные здания, почты, радио, ЦК партии, а также промышленные центры в провинции. Палфи разработал план убийства членов правительства Ракоши Матиаса, Фаркаша Михая и Гере Эрне. Эту задачу он поручил бывшему капитану жандармерии полковнику полиции Коронди Бела, в распоряжение которого он намерен был передать, кроме уже организованного Коронди специального батальона, особую часть, созданную из хортистских офицеров. План был изложен на карте Большого Будапешта. Этот план хранился в служебном сейфе Палфи до тех пор, пока Палфи не узнал об аресте своих сообщников. С помощью своего секретаря Розенфельд Эдит он уничтожил планы.

Таким образом, Палфи Дьердь совершил преступление, проводя организационную работу, направленную на насильственное свержение установленного законом 1 от 1946 г. демократического государства и республики.

б) Палфи Дьердь был агентом югославской разведки с 1945 г. Руководителю югославской шпионской организации в Венгрии советнику югославской миссии Бранкову Лаззару он регулярно передавал секретные документы и данные об армии. Работникам военно-политического отдела он давал указание давать данные, которые просит Бранков. Эту шпионскую работу Палфи Дьердь проводил для югославского военного атташе полковника Лозича, а после его от'езда — советника югославской миссии полковника Жокапа.

Палфи Дьердь, будучи генерал-лейтенантом и инспектором армии, злоупотреблял своим служебным положением, передавал секретные сведения о военном и политическом положении венгерского государства представителям иностранного государства. Этим он совершил серьезное преступление, нарушив интересы страны.

III.

а) Бранков Лазар был главным резидентом югославского министра внутренних дел Ранковича в Венгрии. Вначале он был руководителем югославской военной миссии, потом советником югославской миссии, а позднее стал югославским поверенным в делах. Перед его направлением в Венгрию, в начале 1945 г., руководитель югославской военной миссии полковник Пимил Обрад, ссылаясь на указание Тито, определил задачи членов миссии, как показывает Бранков, следующим образом:

«Тито, Кардель и Ранкович рассчитывают на то, что сотрудники миссии свое пребывание в Венгрии используют для получения шпионского материала о политических и экономических мероприятиях венгерского правительства, а также будут проводить разведывательную работу в отношении советских частей в Венгрии. Он сообщил нам, что мы должны установить тесные связи с английскими и американскими уполномоченными и не подвесть под влияние советской части Союзной контрольной комиссии, особенно маршала Ворошилова».

В соответствии с этим Бранков несколько лет поддерживал связь с Райком, Палфи и другими элементами, выступившими против венгерского демократического государства. Он связал Палфи Дьердя с Райком. Он согласовывал действия организаций Райка Ласло, Палфи Дьердя и других. Он руководил шпионской деятельностью Роб Антона, которого по его требованию избрали секретарем Демократического союза южных славян в Венгрии и который стал депутатом парламента. Бранков был переводчиком на переговорах Райка и Ранковича в декабре 1947 г. в Келебия. Ему, как доверенному лицу Тито и Ранковича, выпала задача: ускорить выполнение планов, направленных на свержение Венгерской республики, и контроля за этим. Когда после опубликования резолюции Коминформа эта его роль столкнулась с трудностями, он по прямому указанию Ранковича выступил против Тито и, сделав по этому поводу публичное заявление, остался в Венгрии, отказался вернуться в Югославию. На самом же деле он тайно продолжал свою деятельность, направленную на свержение Венгерской республики.

Таким образом, Бранков совершил преступление, руководя организационной работой, направленной на насильственное свержение установленного законом 1 от 1946 г. демократического государства и правительства демократической республики.

(Окончание на 3-й стр.).

# Обвинительный акт Венгерской государственной прокуратуры по делу Райка и его сообщников

(Окончание. Начало на 2-й стр.).

б) Бранков Лазар был в Венгрии руководителем югославской официальной шпионской организации. Больше 4 лет он регулярно получал секретную информацию от Райка Ласло, Палфи и целого ряда завербованных агентов. Указание проводить эту деятельность он получил непосредственно от Тито. Он был самым активным агентом Тито.

Бранков Лазар в период своего пребывания в Венгрии постоянно занимался шпионажем.

в) Летом 1948 г. Бранков Лазар вызвал к себе работника югославской шпионской организации пресс-атташе югославской миссии в Будапеште Живко Боарова и сообщил ему, что один из руководителей югославов в Венгрии Моич Милош высказался за резолюцию Информационного бюро, поэтому есть опасения, что он разоблачит деятельность сторонников Тито в Венгрии. Бранков дал Боарову указание уговорить Моича Милоша отказаться от этого намерения, и если Моич Милош будет настаивать на своем, то убить его. После этого Бранков передал револьвер югославского посланника Мразовича Боарову, который ночью 10 июня 1948 г. несколькими выстрелами из револьвера убил Моич Милоша на его квартире.

Таким образом, Бранков Лазар уговорил Боарова убить Моич Милоша, то-есть совершил преступление, подстрекая к убийству.

## IV.

а) Доктор Сеньи Тибор родился в 1903 г. С 1930 г. по 1945 г. до своего возвращения в Венгрию в качестве американского шпиона он жил только за границей. В 1938 году он появился в Швейцарии, где во время войны организовал из венгерских эмигрантов в Швейцарии троцкистскую группу. Вскоре после этого он установил связь с одним из руководителей американской шпионской организации Ноель Х. Филдом, затем с его начальником Алленом Даллесом, который был европейским начальником американской шпионской организации Бюро стратегических служб (Office of Strategic Service). Филд специализировался на связи с так называемыми левыми элементами. Он был связан с эмигрантскими шпионскими группами различных национальностей, пребывавшими в Швейцарии. По указанию Даллеса, Сеньи Тибор установил связь с нынешним 1-м советником югославской миссии в Бухаресте Мишей Ломпаром, который во время войны был шпионом Тито и Соединенных Штатов в Швейцарии и подобно Сеньи за материальную компенсацию проводил шпионаж для Даллеса. Сеньи показывает, что в декабре 1944 г. ему и членам его группы Миша Ломпар передал фальшивые документы, в которых Сеньи и члены его группы фигурировали как офицеры, едущие в Югославию. Югославская и американская разведывательные организации направили Сеньи Тибора и его шпионскую группу из Швейцарии в Марсель, где югославский консул в Марселе Латинович (в настоящее время югославский посланник в Швейцарии) был у руководителя американской шпионской организации в Марселе и добился того, что в распоряжение шпионской группы был передан американский военный самолет. Так как в то время война еще продолжалась, то разрешение на использование специального военного самолета выдавала американская главная ставка. Сеньи рассказал, что в Белграде они посетили министерство внутренних дел, где они показали свои документы югославскому майору Ковачевичу. Майор направил их в югославскую политическую полицию — ОЗНА, где их в течение нескольких дней инструктировали, затем в соответствующем сопровождении направили через Новисад и Субботица в Сегед как югославскую военную миссию. В Сегеде группа Сеньи, по указанию офицера ОЗНА майора Калафатича, уничтожила югославские документы.

Сеньи и его шпионская банда со временем заняли значительные позиции. Сам Сеньи стал руководителем отдела кадров коммунистической партии, что дало ему возможность направлять на соответствующие посты прибывших с ним американских шпионов или лиц, которых направлял к нему Райк. Сеньи и устроившиеся через него на работу шпионы часть секретных сведений о внутриполитическом и экономическом положении передавали своим связям непосредственно в Будапеште, а часть через курьеров направляли в Швейцарию, в разведывательную организацию Соединенных Штатов. В феврале 1947 года Сеньи получил специальное указание направить на важную административную работу американских шпионов Сас Бела, Адам Дьердя и Матс Ивана. Осенью 1946 г., по указанию Аллена Даллеса, деятельность Сеньи была подчинена Райку, в распоряжение которого была передана и его шпионская группа.

Сеньи Тибор, который был депутатом парламента, злоупотребляя своим официальным положением, передавал секретные сведения о международном и экономическом положении венгерского государства представителям иностранного государства, занимался шпионажем, то-есть совершил измену.

б) Сеньи Тибор направлял членов своей группы после их возвращения на родину в январе 1945 г. на разные важнейшие государственные, административные и экономические посты. Так, Ваги Ференца он устроил на работу в отдел печати премьер-министерства, Фельди Иштвана — в венгерско-советское нефтяное предприятие, а потом в министерство промышленности, Балабан Петера — в редакцию радио, Ходош Дьердя — в Плановое управление, доктора Кальман Андраша — в министерство социального обеспечения, доктора Кути Дьюла — в профсоюз медицинских работников. До февраля 1947 г. Сеньи каждые два месяца регулярно созывал свою шпионскую группу на совещание. После февраля 1947 г. по причинам конспирации он беседовал с ними только с глазу на глаз. На конференции он дал указание членам своей шпионской организации включать в шпионскую организацию новых людей, тех, кто является врагом народной демократии. Сеньи постоянно информировал Райка о месте работы завербованных им шпионов и свою организацию передал в распоряжение Райка. Райк в свою очередь регулярно информировал Сеньи о своих целях, а также о тех директивах, которые он получал от Тито и Ранковича. Весной 1949 г. Сеньи Тибор неоднократно вел переговоры с Райк Ласло о свержении республики и о насильственном приходе к власти.

Таким образом, Сеньи Тибор совершил преступление, руководя организационной работой, направленной на свержение установленного законом 1 от 1946 г. государства и правительства Венгерской демократической республики.

## V.

а) Салаи Андраш родился в 1918 г. В 1935 г. он стал полицейским доносчиком. С этого времени он был провокатором то в Югославии, то в Венгрии. Будучи полицейским доносчиком, он в 1942 г. выдал полицейскому сыщику Юхас Анталу членов руководства Коммунистического молодежного союза: Шагвари Эндре, Орбан Ласло, Лакош Ева и Эрдеш Петера. Чтобы избежать его разоблачения, его приговорили к небольшому наказанию, которое он отбыл в 1944 г. в тюрьме в Шаторальяуйхей, где он продолжал свою работу на полицию. В то время политические заключенные в Шаторальяуйхей из числа венгров и югославов подготавливали подкоп. Салаи Андраш сообщил об этом подкопе и о подробностях плана бегства начальнику тюрьмы Линдбергу. Так как начальник тюрьмы в результате предательства знал о плане бегства, он предпринял контрмеры. Было убито или позднее казнено 64 заключенных. Салаи Андраш в награду за свои доносы был освобожден.

Таким образом, Салаи Андраш совершил военное преступление, являясь соучастником убийства или незаконной казни 64 политических заключенных.

б) Салаи Андраш продолжительное время занимался в Венгрии шпионажем в пользу югославской шпионской организации. По показанию Бранкова:

«Салаи на всю жизнь был связан с Ранковичем и с УДБА, которая держала его в руках, так как знала его предательство в тюрьме в Шаторальяуйхей».

Салаи Андраш вначале занимался шпионажем по поручению югославского майора Смильянича, который, являясь руководителем югославского репарационного управления, работал в Венгрии. Позднее его передали советнику миссии Бранкову, а потом югославскому шпиону Шедьяничу. В процессе своей шпионской деятельности, по поручению Бранкова, он раздобыл проект плана подготовительных работ по защите границы, а также замечания по этому плану. Он передавал секретные сведения о секретных решениях Совета Министров и по другим вопросам. Салаи поддерживал связь и с югославским шпионом Роб Антоном, которому он выдал подготовку закона о национализации заводов еще до опубликования этого закона в печати. Таким образом, Салаи Андраш передавал секретные сведения иностранцам об экономическом и военном положении венгерского государства, подвергая этим серьезной опасности интересы государства, т. е. совершил преступление в шпионаже, измене родине.

в) Салаи Андраш, являясь агентом югославской шпионской организации, направлял на важные посты государственного аппарата лиц, намеченных шпионской организацией. В соответствии с указаниями югославской шпионской организации он об'единил этих людей и руководил их деятельностью. Так, Салаи Андраш направил в министерство иностранных дел Рекс Иожефа и по указанию Бранкова добился того, что Рекс смог остаться в министерстве иностранных дел, несмотря на то, что его основательно подозревали в шпионаже в пользу Югославии. Таким образом он направил в репарационное управление бывшего капитана полиции югославского шпиона Хегедюш Иожефа. Салаи добился того, что разведчика югославской шпионской организации в Венгрии Роб Антона выдвинули в депутаты. В сентябре 1948 г., по указанию Роб Антона, он направил в партийную школу югославского шпиона Ковачевича Миленко. Он постоянно руководил этими шпионами.

Таким образом, Салаи Андраш был одним из руководителей организации, деятельность которой была направлена на свержение установленного законом 1 от 1946 г. демократического государственного строя.

## VI.

Огненович Милан, венгерский гражданин, с 1945 г. был завербованным шпионом руководителя югославской шпионской организации Роб Антона. По указанию Роб Антона, он установил связь с другим агентом югославской шпионской организации — с секретарем югославской миссии в Будапеште Блажич Иожефом. По указанию Блажича, Огненович Милан подписал обязательство о том, что он будет работать в качестве югославского разведчика. По указаниям Блажича, он, являясь югославским агентом, завербовал Ковачевича Метия, Хратикова Милоша, Громчича Иована, Шупут Милана. Через них он получал секретные сведения внутриполитического и другого характера. Эти данные он ежемесячно обобщал в донесении и направлял его в распоряжение югославской шпионской организации. За это шпионская организация регулярно выдавала ему денежные вознаграждения.

Своей деятельностью Огненович совершил преступление: шпионаж, измена родине.

## VII.

Коронди Бела родился в 1914 г. В период господства фашизма Хорти он служил в жандармерии в чине капитана. От Советской Армии он бежал в Германию, откуда вернулся по специальному приглашению Палфи Дьердя. Палф Дьердь удостоверил его личность и направил его в демократическую армию в ранге майора. Затем Палфи с целью укрепления шпионской организации Райка Ласло передал Коронди в министерство внутренних дел, где Райк назначил его полковником полиции. Райк дал Коронди задание организовать из бывших жандармов, офицеров хортистской армии, унтер-офицеров и другой фашистской нечисти такой надежный для него батальон, который он мог бы безусловно иметь в своем распоряжении для действий против республики. После того как Райк Ласло сообщил ему, что речь идет об антиправительственном вооруженном заговоре, Коронди получил от Палфи Дьердя директивы по выполнению плана заговора. В июле 1948 г., как показывает Коронди, Палфи сказал ему следующее:

«Он знает директивы, которые я получил от Райка. Он заявил, что я должен организовать захват важных об'ектов Будапешта. Далее он заявил, что я могу рассчитывать на особый полк, который организовал он и который состоит из надежных хортистских офицеров. Палфи сообщил, что я должен проверить место пребывания членов правительства Ракоши Матиаса, Фаркаш Михая и Гере Эрне и арестовать их. Он заявил, что в случае любого сопротивления я должен применить оружие».

В конце беседы Палфи сообщил Коронди, что насильственное отстранение правительства безусловно удастся, так как он получит поддержку карательных органов югославских вооруженных сил.

Таким образом, Коронди Бела совершил преступление, являясь руководителем организации, деятельность которой была направлена на насильственное свержение установленного законом 1 от 1946 г. демократического государственного строя и правительства демократической республики.

## VIII.

Юстус Пал родился в 1905 г. С 1932 г. он был доносчиком венгерской политической полиции. Зная роль Юстуса, как полицейского доносчика, руководитель югославской военной миссии в Будапеште полковник Пицмил Обрад и работник миссии майор Яворский поставили Юстуса на службу югославской шпионской организации. Являясь депутатом национального собрания, членом руководства социал-демократической партии и директором венгерского радио, Юстус собирал секретную информацию и передавал ее югославской шпионской организации. Юстус Пал, который является старым троцкистом и поддерживал личную связь с многочисленными международными троцкистами, передавал югославской шпионской организации секретную информацию, главным образом о положении в социал-демократической партии, коммунистической партии и позднее в Венгерской партии трудящихся. Эти данные он передавал югославскому агенту и письменно и устно.

Люди Тито считали шпионские услуги Юстуса настолько важными, что за последнее время запретили шпионам, работающим в югославской миссии в Будапеште, поддерживать с ним связь. Информационный материал от Юстуса получал всегда особый уполномоченный Ранковича. Юстус Пал, помимо шпионажа в пользу Югославии, занимался шпионажем и для атташе по культуре французской миссии в Будапеште Франка Гашо. Значительную часть собранного для югославов шпионского материала он передавал Гашо. Особо подробно он сообщал ему секретные данные, полученные на заседаниях центрального руководства с.-д. партии и позднее Венгерской партии трудящихся, а также секретные данные по организационным, административным и техническим вопросам венгерского радио.

Юстус Пал, являясь депутатом национального собрания и директором радио, передавал представителям иностранных государств секретные сведения о международном и экономическом положении венгерского государства. Эти его действия серьезно ущемляли интересы государства. Он совершил поэтому преступление: шпионаж, измена родине.

## Обоснование

Райк Ласло и его сообщники создали такую организацию, которая преследовала цель свержения венгерской народной демократии, гарантированной конституционным законом, ликвидации независимости Венгрии, порабощения страны иноземцами. Райк и его банда поставили перед собой цель оторвать Венгрию от лагеря защиты мира, который является единственной гарантией свободы, счастья нашего народа, и приковать нашу страну к империалистическому фронту, тем самым унизить ее до роли сателлита, марионетки империалистов. Этой цели они намеревались достигнуть при вооруженной поддержке руководителей югославского государства Тито, Ранковича, Карделя и Джиласа. Райк и его банда хотели уничтожить все великие завоевания венгерской народной демократии, розданную крестьянам землю вернуть помещикам, шахты и заводы — капиталистам, руки трудового народа заковать в кандалы и снова поставить к власти врагов венгерского народа, бежавших на Запад. Заговорщики хотели превратить Венгрию в югославскую колонию, в колонию Тито, который вместе со своей бандой дезертировал из лагеря социализма и демократии в лагерь иностранного капитала и реакции и сделал, таким образом, Югославию вассалом империалистов. За планами Райка и его сообщников стоял американский империализм, который в оккупационных зонах Германии и Австрии уже собрал своих цепных собак, бывших нилашистских, фашистских, хортистских офицеров, бывших жандармов, которые рассчитывают на то, что они снова смогут, как и в 1944 г., потопить венгерский трудовой народ в крови и снова, на этот раз в интересах не немецкого фашизма, а американских империалистов, продать Венгрию и этим самым уничтожить все достижения нашего освобождения и возрождения.

Райк Ласло и его сообщники для достижения этих преступных, подлых целей не боялись прибегать к любым подлостям. Обвинение доказано признанием обвиняемых, материалами, прилагаемыми к документам, которые станут известными на процессе, и замечаниями. Обвинение во всем обосновывается показаниями свидетелей, о допросе которых я сделал предложение в обвинительном акте. Не имеется никаких данных, которые бы свидетельствовали, что обвиняемые совершали свои поступки в невменяемом состоянии, или причин, которые исключали бы возможность ведения процесса и наказания обвиняемых. Поэтому обвинение, выдвинутое против них, имеет законную силу.

# Отклики на обвинительный акт Венгерской государственной прокуратуры по делу Райка и его сообщников

### ФРАНЦИЯ

ПАРИЖ, 12 сентября. (ТАСС). Почти все комментаторы называют процесс бывшего венгерского министра Ласло Райка и других обвиняемых «процессом Тито». Этьен Фажон в «Юманите», резюмируя обвинительный акт, останавливается на следующих четырех пунктах: во-первых, Райк с 1931 года был доносчиком полиции Хорти, а затем гестапо. Он погубил сотни лучших сынов венгерского народа. Во-вторых, предатель своей родины Райк после 1945 года продолжал свою шпионскую работу по приказам американской разведки. Он систематически информировал агентов американской шпионской службы о деятельности министерства внутренних дел и министерства иностранных дел. Некоторые из его сообщников также являются агентами американской разведки. Они признали, что поставляли сведения также французской миссии в Будапеште. В-третьих, Райк действовал по прямым инструкциям Тито. Его деятельность была направлена к насильственному свержению венгерского правительства и восстановлению антисоветского реакционного режима. Он готовил убийства Ракоши Матиаса и других руководителей правительства и венгерской партии трудящихся. В-четвертых, после опубликования резолюции Информационного бюро о положении в Югославской коммунистической партии Райк, по его собственному признанию, присоединился к провокационному проекту Тито о вооруженной интервенции Югославии в Венгрию в результате пограничных инцидентов, спровоцированных в нужный момент.

ПАРИЖ, 12 сентября. (ТАСС). Большинство передовых статей французских газет посвящено процессу в Будапеште и опубликованию обвинительного акта по делу Райка. Газета «Юманите», подчеркивая, что обвинительный акт является изобличающим документом, пишет: «Бдительность Венгерской республики, чрезмерная поспешность, которой требовали от заговорщиков их иностранные хозяева, а также трудность составления заговора против режима, опирающегося на весь народ, — все это помогло новой Венгрии разоблачить заговор. В момент, когда обвинительный акт проливает свет на отвратительные преступления Райка и на признания этого бандита, мы хотим напомнить, что маршаллизованная печать Парижа из ненависти к Советскому Союзу и демократии некогда расточала ему похвалы».

Ряд газет — «Фран-тирер», «Эпок» — пытается очернить предстоящий судебный процесс по делу Райка и тем самым взять Райка и его сообщников под свою защиту.

### БОЛГАРИЯ

СОФИЯ, 13 сентября. (ТАСС). Болгарские газеты опубликовали обвинительный акт по делу Райка и его сообщников.

Газета «Отечествен фронт» публикует материалы обвинительного акта под заголовками: «Что замышлял Тито против Венгрии». «Преступления Ласло Райка и его белградских хозяев».

Газета «Народна младежь» помещает те же материалы под заголовком: «Провалившийся заговор империалистической агентуры против народно-демократической власти в Венгрии».

Газета «Земеделско знаме» сопровождает обвинительный акт следующим заголовком: «Сотрудничество титовцев с американским шпионским центром».

Газета «Изгрев» пишет: «Титовцы вместе с американской разведкой подготавливали переворот с целью свергнуть народно-демократический режим в Венгрии».

### ВЕНГРИЯ

БУДАПЕШТ, 13 сентября. (ТАСС). Газеты публикуют сообщения о митингах, состоявшихся вчера на предприятиях страны в связи с опубликованием обвинительного акта венгерской государственной прокуратуры по делу Райка и его сообщников.

«Райк и его банда, — заявил рабочий завода «Стандард» Бела Сабо, — хотели изнутри подорвать самое дорогое сокровище нашего трудового народа, родную мать каждого из нас — нашу партию; хотели убить наших вождей. Нет такого тяжелого наказания, которого они не заслужили бы».

Мы будем бдительно следить за тем, чтобы в нашу партию не проникал больше подлый сброд, подобный Райку и его сообщникам, сказал Бела Тиди, работник будапештского городского транспорта.

Рабочий Иштван Чепреги из Эрчи в письме, адресованном в редакцию газеты «Непсава», пишет, что только теперь после прочтения обвинительного акта ему стало ясным многое, происшедшее в 1935 году. В связи с забастовкой строительных рабочих Чепреги был арестован вместе со многими другими товарищами. На допросе один из следователей сказал ему: «Ты не хочешь говорить? Ты думаешь, что мы ничего не знаем? Райк нам все рассказал». Тогда думал, пишет Чепреги, что это просто метод, которым они надеются вырвать у меня признание. Я не хотел говорить об этом центральному руководству партии потому, что я не смел даже и думать о том, что это может быть правдой. Ведь мы знали, что Райк был одним из «руководителей» забастовки. Теперь мне уже многое ясно. Райк выдал полиции много рабочих.

Молодой рабочий Андраш Ришко с завода металлических изделий «Эльзетт» пишет:

«Венгерский рабочий класс никогда не позволит, чтобы подобная райкистам подлая банда убийц противопоставила его Советскому Союзу, которому мы обязаны своей свободой и тем, что можем мирно строить свою счастливую жизнь, итти вперед к социализму».

Все сегодняшние венгерские газеты посвящают передовые статьи делу шпионской банды Райка.

«Само собой разумеется,— пишет газета «Сабад неп», — план Тито относительно создания антисоветской «федерации» во главе с Белградом родился не в головах титовцев, а в головах Даллеса и Черчилля, в головах американских и английских империалистов. При помощи этой «федерации» империалисты превратили бы страны народной демократии в свои колонии, в плацдарм для нападения на Советский Союз. Одним из важнейших результатов разгрома заговора Райка и его сообщников является то, что пролит свет на стратегические планы империалистов и методы, применяемые ими в борьбе против революционных рабочих партий, против социалистического рабочего движения, против народных демократий.

Кто посмеет поднять руку на нашу народную власть, на завоевания нашей демократии, кто посмеет нанести удар в спину строителей социализма, кто подло хочет восстановить нас против самой надежной опоры нашей свободы и независимости, главного защитника нашего мира и созидательного труда, дружественного Советского Союза — тот понесет суровую кару. Мы не допустим существования в нашей стране пятой колонны фашистских предателей народа, бандитов, замышляющих убийство вождей нашего народа. Предатели родины, подлые убийцы получат наказание, которого они заслуживают.

Мы будем теперь еще бдительнее защищать свою свободу. Чтобы укрепить наше государство, народную республику, правительство, мы еще теснее сплотим наши ряды, еще больше укрепим единство нашей партии и народа, еще самоотверженнее будем бороться с трудностями, еще упорнее будем строить социализм. Во имя защиты нашего будущего, нашего созидательного труда, нашей независимости, мы беспощадно ударим по агентам империализма!» «Тот, кто попытается повернуть колесо истории вспять, — пишет газета «Непсава», — обречен на гибель. История вынесет приговор и тем, кто с помощью банды Райка—Сеньи покушался на мир и счастье нашего народа. История вынесет приговор буржуазно-националистической банде Тито и их хозяевам — империалистам».

«Рабочий класс, трудящееся крестьянство, преданные демократии простые люди Венгрии, — пишет газета «Сабад соз», — с горячей и глубокой любовью еще теснее сплачиваются вокруг Венгерской партии трудящихся и Матиаса Ракоши, вокруг правительства нашей народной демократии. Мы извлечем урок из нового покушения империализма и твердо обещаем уничтожить врагов свободы и независимости нашего народа.

Мы не пожалеем сил для строительства социализма. Мы полностью сознаем опасность, которую еще представляет для лагеря социализма и мира погибающий империализм. Мы ускорим нашу созидательную работу, не дадим усыпить наш боевой дух, будем вести беспощадную борьбу с оппортунистами. Отдадим все наши силы на защиту власти нашего народа».

БУДАПЕШТ, 13 сентября. (ТАСС). С каждым днем все выше поднимается волна народного гнева, вызванного подлой предательской деятельностью банды Райка, разоблаченной следственными органами Венгерской Народной республики.

На заводах и фабриках, в учреждениях и учебных заведениях, в земледельческих производственных кооперативах и в селах страны продолжают проходить митинги, на которых массы венгерских трудящихся выражают свою ненависть к банде изменников родины.

Сегодня такие митинги состоялись на табачной фабрике «Обуда», на сталелитейном и других заводах столицы, на Шалготарьянском станкостроительном заводе, на Будапештском заводе «Хуттер и Левер», на многих шахтах страны, в городе Дебрецен, на многих предприятиях Чепельского промышленного района столицы и во многих других местах. На всех этих митингах трудовой народ страны единодушно высказывает свое решительное требование — сурово покарать изменников родины, осмелившихся поднять свою руку на свободу, независимость и демократию, готовивших злодейское убийство руководителей венгерского народа, намеревавшихся превратить венгерский народ в рабов империализма. Трудящиеся требуют сурово покарать гнусных шпионов, продавших свою душу и тело фашистской банде титовцев и англо-американским империалистам. На этих митингах трудящиеся страны единодушно заявляют, что нет и не будет такой силы, которая смогла бы оторвать Венгрию и другие страны народной демократии от великого лагеря миролюбивых держав, возглавляемого родиной социализма и гениальным вождем и учителем всех трудящихся — мудрым Сталиным.

### АНГЛИЯ

ЛОНДОН, 12 сентября. (ТАСС). Лондонское радио передало краткое изложение обвинительного акта по делу Райка и его сообщников.

В другом сообщении лондонское радио пытается оправдывать Райка и его сообщников и представить в ложном свете предстоящий процесс изменников венгерскому народу.

### США

НЬЮ-ЙОРК, 11 сентября. (ТАСС). Нью-йоркское радио, сообщая, что американская печать привела на своих страницах телеграммы о деле венгерского государственного преступника Райка и его сообщников берет Райка под свою защиту.

Нью-йоркское радио самым неуклюжим образом пытается отрицать работу Райка в американской службе шпионажа.

### ЧЕХОСЛОВАКИЯ

ПРАГА, 13 сентября. (ТАСС). Все чехословацкие газеты опубликовали подробное изложение обвинительного акта по делу англо-американского шпиона и агента Тито—Райка и его сообщников.

Газета «Руде право» подробному изложению обвинительного акта предпослала заголовок «Райк подготовлял в союзе с титовскими фашистами свержение народно-демократического строя в Венгрии».

Газета «Обрана лиду» в заголовках и подзаголовках подчеркивает, что титовцы и американские заговорщики при помощи Райка и своей агентуры пытались подготовить государственный переворот в Венгрии.

Орган Центрального совета профсоюзов Чехословакии газета «Праце», публикуя подробное изложение обвинительного акта, указывает, что предстоящий процесс по делу Райка и его сообщников разоблачит коварные планы международной реакции, которая не гнушается никакими средствами, чтобы удержаться у власти.

# В СТРАНАХ НАРОДНОЙ ДЕМОКРАТИИ

### ПРОИЗВОДСТВЕННЫЕ УСПЕХИ ЧЕХОСЛОВАЦКИХ ТРУДЯЩИХСЯ

ПРАГА, 13 сентября. (ТАСС). Трудящиеся Словакии добились новых значительных производственных успехов. Согласно опубликованным данным, в результате широкого развертывания соревнования промышленность Словакии выполнила августовский план на 108 процентов. План 8 месяцев первого года пятилетки в целом выполнен на 106 процентов.

### СЕЛЬСКОХОЗЯЙСТВЕННАЯ ВЫСТАВКА В ГОР. ЛОМЕ

СОФИЯ, 13 сентября. (ТАСС). В городе Ломе, расположенном в северо-западной части Болгарии, открылась сельскохозяйственная выставка, организованная по инициативе околийской организации Отечественного фронта.

В четырех павильонах размещены экспонаты и фотоматериал, показывающий деятельность 20 трудовых кооперативно-земледельческих хозяйств района и достигнутые ими большие успехи.

На выставке имеется мичуринский уголок. В нем представлены ветвистая пшеница, полученная на полях Болгарии от семян советской ветвистой пшеницы, и т. д.

### ВОССТАНОВЛЕНИЕ СТАРЕЙШЕГО В БУДАПЕШТЕ МОСТА

БУДАПЕШТ, 13 сентября. (ТАСС). 20 ноября 1949 года исполняется 100-летие со дня открытия первого в Будапеште цепного моста через Дунай, связывавшего Буду с Пештой. Этот мост, имеющий историческую ценность, был взорван немцами в 1945 году. В 1947 году началось его восстановление. Мост будет иметь свой прежний вид, однако его грузопод'емность увеличивается. На восстановление моста государство ассигновало 44 миллиона форинтов.

Восстановление моста должно быть закончено к концу ноября этого года.

### УСПЕХИ АЛБАНСКИХ ГОРНЯКОВ

ТИРАНА, 14 сентября. (ТАСС). Албанское телеграфное агентство передает:

Рабочие рудников Рубик добились значительных успехов. Благодаря самоотверженной работе горняков августовская программа добычи руды была перевыполнена на 63 процента, что дало возможность выполнить план третьего квартала на 40 дней раньше срока.

План поисковых работ выполнен на 100 процентов.

### ДЕМОКРАТИЗАЦИЯ НАРОДНОГО ОБРАЗОВАНИЯ В ПОЛЬШЕ

ВАРШАВА, 14 сентября. (ТАСС). Со всех концов Польши поступают сообщения о происходящих в настоящее время уездных учительских конференциях, в которых принимают участие инспекторы и директоры школ, учителя и воспитатели, а также представители политических партий, профсоюзов и общественных организаций. На этих конференциях обсуждаются достижения в области просвещения, а также дальнейшие задачи по демократизации обучения и воспитания.

### НАУЧНАЯ ЖИЗНЬ РУМЫНИИ

БУХАРЕСТ, 14 сентября. (ТАСС). При министерстве здравоохранения Румынской Народной республики создан ученый медицинский совет. В его состав вошли академики, профессора и лучшие врачи республики. Ученый совет будет руководить всей научной работой научно-исследовательских институтов, высших медицинских учебных заведений и медико-санитарных учреждений. Совет будет работать в контакте с медицинским отделением академии наук Румынской Народной республики и Обществом медицинских наук.

# „За жизнь, свободу, мир и справедливость!“

## Выступление Пальмиро Тольятти

РИМ, 13 сентября. (ТАСС). На митинге в городе Терни 11 сентября перед 50 тысячами участников одного из народных праздников в честь газеты «Унита», проводимых компартией по всей стране в связи с «месячником коммунистической печати», выступил Пальмиро Тольятти.

Подводя итоги событий, происшедших со времени выборов 18 апреля 1948 г., Тольятти подчеркнул, что развязанная в этот период и до сих пор не прекращающаяся кампания клеветы и провокаций против трудящихся и их авангарда — компартии, «не могла принудить народные силы отступить и не могла преградить им путь вперед».

«Сегодня, — сказал Тольятти, — по истечении более чем года со времени начала реакционного похода Шельба и де Гаспери против компартии в ее рядах находится на 100—200 тыс. человек больше, чем в прошлом году». Нынешнее экономическое и политическое положение страны, сказал далее Тольятти, чревато величайшими опасностями для трудящихся, средних слоев и огромного большинства итальянцев, которые с растущим беспокойством смотрят в будущее, чувствуя необходимость перемены курса.

Нарастает угроза экономического кризиса, который из Соединенных Штатов распространяется на Европу. Признаком этого кризиса в Италии являются растущая безработица, увольнения, которыми угрожают предприниматели, свертывание производства, падение цен на сельскохозяйственные товары. Широкие массы итальянских граждан уже ощущают последствия этого кризиса в своей повседневной жизни: недостает электроэнергии и воды, цена на хлеб остается высокой, несмотря на падение оптовых цен.

На международной арене нынешние правители Италии заявляют, что они всегда и во всем согласны с политикой США, т. е. с политикой, которая отдала бывшие итальянские колонии Англии, а зону «Б» Свободной Территории Триест — предателю Тито, с политикой, которая стремится обесценить нашу валюту, лишить нашу промышленность возможности пользоваться защитой последних таможенных тарифов, с политикой, которая пытается организовать чуть ли не полмира для участия в третьей мировой войне против страны социализма и стран народной демократии, втянув в эту войну также и Италию.

Весь итальянский народ, за исключением небольшой группы, выступает против подобной политики.

В этой связи Тольятти напомнил о предложениях, выдвинутых им неделю назад в его речи в Кастелламмаре ди Стабиа (Неаполь). Эти предложения были направлены на то, чтобы избавить Италию от угрожающих ей опасностей. Они сводятся к отказу от политики раскола Европы и всего мира, означающей подготовку войны, к проведению политики международного сотрудничества всех свободных народов, к решительному вмешательству в экономическую жизнь для того, чтобы по мере возможности облегчить последствия кризиса, к прекращению кампании провокации и разжигания ненависти против рабочего класса.

На эти ясные и разумные предложения, указывающие на возможность проведения нового курса, который позволяет избавить Италию от ужасов экономического кризиса или войны, представители правительственного лагеря не смогли дать иного ответа, кроме обычной ссылки на то, что это «коммунистические предложения» и потому должны быть отвергнуты. Эти господа, заявил Тольятти, делают вид, будто бы они не знают, что компартия и вместе с ней социалистическая партия в действительности были единственными силами, доказавшими во всех без исключения случаях в течение 20 с лишним лет, что они и только они являются выразителями интересов не одних лишь трудящихся, состоящих в их рядах, но и высших интересов всех граждан, всей итальянской нации. Такова истина, доказанная историей, сказал Тольятти. Мы и только мы занимали правильную позицию и указывали правильный путь тогда, когда наши нынешние противники восхваляли фашизм и призывали молодежь итти под фашистским знаменем на преступную войну.

Пусть они теперь не пытаются смотреть на нас сверху вниз, отметил Тольятти, скорее уже нам пристало смотреть на них сверху вниз, так как мы знаем, что если они сегодня еще находятся наверху, то это не должно порождать у них слишком больших иллюзий! Это зависит от того, что наша страна находится в таком положении, при котором рабочий класс, трудящиеся должны проявлять осторожность в отношении некоторых аспектов своей борьбы, чтобы не навлечь на Италию других, более серьезных опасностей иностранного вмешательства и не развязать конфликтов, которых мы хотим избежать.

Но пусть наши противники не создают себе иллюзий: их дни сочтены, так же как во всем мире сочтены дни режимов, основанных на эксплоатации людей, живущих собственным трудом, режимов, основанных на диктатуре и тирании узких привилегированных групп. Сочтены дни той Италии, вся экономика и все богатства которой сосредоточены в руках только этих групп, той Италии, в которой крестьянам отказано в земле, той Италии, которая не идет по пути обновления.

Нет! Италия должна быть и будет обновлена так же, как обновляется половина мира, простирающаяся от наших границ вплоть до далеких берегов Тихого океана, половина мира, на которой живут народы, сумевшие пойти по новому пути и укрепляющие свои позиции для того, чтобы никакая угроза не могла заставить их отступить. Наша цель состоит в том, чтобы довести эти факты до сознания всех граждан. Необходимо распространить в народе сознание той угрозы, которая нависла над нашей страной по вине правительства, не желающего предпринимать необходимых мер в интересах всех и для облегчения последствий экономического кризиса, уже охватившего Италию. Эта угроза, нависшая над нашей страной, вытекает из политики правительства, которое, пользуясь поддержкой американских империалистов, проводит их политику, увлекая Италию и Европу навстречу новой войне. Необходимо, чтобы эта опасность была понята всеми и чтобы все знали, что в настоящий момент имеется возможность изменить курс, проводимый нашей страной, при условии, если все те, кто знает об этих опасностях, сплотятся воедино, независимо от партийной принадлежности, различия религиозных убеждений и политических взглядов.

Мы не предлагаем сегодня Италии проводить коммунистическую политику. Мы предлагаем политику, способную облегчить последствия кризиса и отдалить опасность войны. Мы готовы итти вместе со всеми, кто хочет такой политики, и мы знаем, что такой политики желает огромное большинство итальянского народа.

Для того, чтобы это было повсеместно понято, мы призываем к укреплению нашей печати — самого действенного орудия нашей пропаганды, орудия просвещения умов граждан, до сознания которых мы хотим довести правду, которым мы говорим, что нельзя верить печати, состоящей на службе иностранного империализма и внутренней реакции, печати, пропагандирующей террор, уверяющей, будто бы, вот-вот должна вспыхнуть война, и что мы, будто бы, подвергнемся «агрессии» со стороны социалистической страны, поглощенной делом строительства новой экономики, нового мира.

Необходимо, чтобы миллионы и миллионы граждан были способны понимать и разоблачать эту ложь, необходимо, чтобы наша печать стала более сильной, более распространенной, более народной, чтобы она стала поистине голосом, душой и сознанием огромного большинства трудящихся Италии, которые должны видеть в ней руководителя в своей борьбе за жизнь, свободу, мир и справедливость.

# Число жертв террора клики Тито растет

ЛОНДОН, 13 сентября. (ТАСС). Газета «Дейли уоркер» опубликовала интервью австралийского врача Л. Р. Джюри. Джюри только что прибыл в Лондон после 16 месяцев работы в институте гигиены в Загребе. Он заявил: «Югославы крайне недовольны правительством Тито, которое правит исключительно с помощью террора и военной диктатуры. Тито не пользуется более влиянием среди широких масс. Его поддерживает только привилегированная каста армейских офицеров, партийных заправил, высшего чиновничества и дипломатический корпус.

За последний месяц я об'ездил большую часть Югославии и могу с полной ответственностью сказать, что не встретил ни одного человека, который сказал бы хоть одно доброе слово о правительстве».

В то же время у Джюри сложилось мнение, что Информбюро коммунистических партий имеет большое число сторонников, в том числе большинство политически сознательных людей.

Касаясь террористических методов, с помощью которых Тито удерживается у власти, Джюри заявил, что в Загребе ежемесячно арестовывают от 50 до 100 человек. Арестовывают тех, кто является другом Информбюро и Советского Союза. Вся страна усеяна концентрационными лагерями, сказал он. В самом Загребе имеется тюрьма для политических заключенных Нова Вес, а на окраине города — концентрационный лагерь Кайсерица.

Джюри рассказал о директоре санитарного управления Загреба Николе Николиче, кабинет которого помещался в том же институте, где работал Джюри. Николич — старый член коммунистической партии, бывший партизан, отстаивал на партийном собрании резолюцию Коминформа. Он был немедленно исключен из партии и переведен на работу в Сараевский университет. В апреле этого года он был арестован вместе с 66 другими сотрудниками Сараевского университета. Его жене и детям не удалось выяснить, где он находится и жив ли он.

Джюри сказал, что пятилетний план югославского правительства провалился.

Официально было об'явлено, что за первые 6 месяцев 1949 года план в Хорватии выполнен на 100 процентов, но члены партии узнали, что на самом деле он выполнен лишь на 60 процентов.

Со времени приезда Джюри в Югославию жизненный уровень снизился на 50 процентов, главным образом в результате роста цен. Для того, чтобы найти средства на содержание огромных вооруженных сил, полицейского аппарата и бюрократической машины, правительство Тито сознательно вздувает цены, получая прибыли в размере сотен и тысяч процентов от продажи товаров в магазинах, которые были полностью национализированы.

Правящая клика не разделяет трудностей повседневной жизни.

Добровольный труд, продолжал Джюри, вызывавший такой энтузиазм, выродился в принудительный труд под угрозой увольнения, что означает потерю заработной платы, продовольственных карточек и выселение из квартиры. От полуголодных, истощенных рабочих требуют не только 8 часов работы в день, но и от 5 до 10 часов «добровольного» бесплатного труда, обычно на земляных работах.

# *По родному Кузбассу*

## КОНФЕРЕНЦИЯ ПОКУПАТЕЛЕЙ

В первых числах сентября в разных районах Кемерова прошли конференции покупателей. Их организовал Кемеровоторг. На этих конференциях, привлекших большое внимание населения, были заслушаны отчеты 14 заведующих промтоварными и продуктовыми магазинами. В своих выступлениях покупатели указали на ряд недостатков в организации торговли.

В промтоварном магазине № 53, например, состоялась конференция покупателей Заводского района. В ней приняли участие заведующий планово-финансово-торговым отделом Кемеровского горкома ВКП(б) тов. Любимов, заведующий городским торготделом тов. Макаров, директор Кемеровоторга тов. Бегляров.

Состоялись конференции покупателей в промтоварном магазине № 35 Центрального района, в бакалейно-гастрономическом магазине № 4 за Искитимкой, в смешанном магазине № 2 в Соцгороде.

По сигналам покупателей снят с работы заведующий магазином № 4 Криушов, наложены административные взыскания на ряд продавцов, приняты другие меры.

В середине октября, по желанию покупателей, решено провести такие конференции снова во всех районах Кемерова.

## ЧТО ПОСМОТРЕЛИ ЛЕТОМ ГОРНЯКИ ПРОКОПЬЕВСКА

Летний театральный сезон в Прокопьевске прошел в нынешнем году особенно удачно.

В гостях у шахтеров побывали артисты Московского театра имени Евг. Вахтангова, областного театра музыкальной комедии, областного театра драмы. Они показали шахтерам новые пьесы советских драматургов.

Тысячи шахтеров посетили спектакли Казанского Государственного академического татарского театра. Во время гастролей в город приезжали татары-колхозники из близлежащих сел и деревень.

С успехом прошли гастроли цирковых артистов. Продемонстрировали свое мастерство воздушные акробаты Бароненко и Зинченко, дагестанские канатоходцы под управлением заслуженного артиста Абакарова. С успехом прошли выступления дрессировщика слонов заслуженного артиста РСФСР А. Н. Корнилова.

Приезжал в гости к шахтерам их земляк, дрессировщик хищных зверей Иван Рубан. Как подарок родному городу он передал для зоологического кабинета будущего Дворца пионеров чучела львицы, медведя, барсука, лани и совы.

## ЮБИЛЕЙНЫЙ НОМЕР ГАЗЕТЫ «БОЛЬШЕВИСТСКАЯ СТАЛЬ»

СТАЛИНСК. (Корр. «Кузбасса»). 13 сентября вышел в свет пятитысячный номер газеты «Большевистская сталь».

Газета возникла одновременно с началом строительства Кузнецкого металлургического комбината и гор. Сталинска. Первым органом строителей была стенгазета «Топор». Весной 1930 года она была реорганизована в многотиражную печатную газету «Сибирский гигант» — орган Кузнецкстроевского райкома ВКП(б), горсовета и постройкома профсоюза строительных рабочих. Позднее газета стала называться «Большевик Кузнецкстроя», а с момента пуска КМК — «Большевистская сталь».

Газета пользуется заслуженной популярностью среди трудящихся гор. Сталинска.

## КНИГИ ДЛЯ КОЛХОЗНЫХ БИБЛИОТЕК

В середине августа члены девяти сельхозартелей Кемеровского района обратились ко всем колхозникам области с призывом создать в каждой сельхозартели собственную библиотеку.

Общественность городов Кузбасса оказала этому ценному начинанию широкую поддержку. Сейчас среди городского населения идет сбор книг для колхозных библиотек. Особенно горячо откликнулись на инициативу своих земляков кемеровцы. В областном центре за две недели собрано 5.350 книг. Из них 700 экземпляров — от работников правобережного завода, 250 — УМГБ, много книг принесли работники облздрава, «Кемэнерго» и других предприятий и учреждений Кемерова. Сбор литературы продолжается. Вся литература поступает на приемные пункты при городских библиотеках, где специальные комиссии просматривают книги и комплектуют колхозные библиотеки для рассылки по районам.

В свою очередь увеличил завоз литературы в районы ОблКОГИЗ.

## ЛЕКТОРИЙ ДЛЯ РОДИТЕЛЕЙ В ШАХТОВОМ КЛУБЕ

ПРОКОПЬЕВСК. (Корр. «Кузбасса»). Правление клуба шахты имени Кагановича организовало воскресный лекторий для родителей.

Лекции и беседы врачей и педагогов помогут родителям в деле правильного воспитания детей, их физической и нравственной закалки, в организации учебы и отдыха.

## КНИЖНАЯ ПОЛКА

**Привалов И. И. и Гальперин С. А. Основы анализа бесконечно малых.** (Пособие для самообразования), издание 2-е. Гостехиздат. 1949 г., 238 стр., цена 4 руб. 90 к.

Книга в доступной форме знакомит читателя с основами диференциального и интегрального исчисления. Она рассчитана на учащихся старших классов средней школы, интересующихся математикой и желающих самостоятельно или в математическом кружке изучать элементы математического анализа, а также на лиц, впервые приступающих к самостоятельному изучению высшей математики.

**Федоренко В. А. и Шошин А. И. Справочник по машиностроительному черчению.** Издание 2-е. Машгиз. 1949 г., стр. 142, цена 10 руб. 70 коп.

Справочник предназначается для чертежников, работающих в конструкторских бюро и проектных организациях, а также для учащихся машиностроительных вузов и техникумов. В справочнике собраны наиболее существенные материалы, в которых чаще всего возникает надобность при составлении, оформлении и проверке чертежей.

**Штернфельд А. А. Полет в мировое пространство.** Гостехиздат. 1949 г., стр. 140, цена 3р. 50 к.

В книге в популярной, но в то же время в строго научной форме излагаются теоретические и технические вопросы полета в мировое (межпланетное) пространство. Книга рассчитана на читателей среднего образования.

## *Новости спорта*

Московский стадион «Динамо». Соревнования на первенство СССР 1949 года по легкой атлетике. В метании диска победу одержала заслуженный мастер спорта Н. Думбадзе (Грузия). Ее результат—52 метра 27 сантиметров.

На снимке: Н. Думбадзе метает диск. (Фотохроника ТАСС).

### БЛЕСТЯЩИЕ ДОСТИЖЕНИЯ СОВЕТСКИХ ЛЕГКОАТЛЕТОВ

13 сентября на стадионе «Динамо» состоялись забеги легкоатлетов на побитие рекордов страны. Они ознаменовались блестящими успехами.

Киевлянин мастер спорта Евгений Буланчик установил новый всесоюзный рекорд в беге на 110 метров с барьерами. Его результат—14,2 секунды. Это на 0,2 секунды лучше принадлежащего ему же рекорда СССР.

Выдающегося успеха добилась женская сборная команда Москвы в составе мастеров спорта Галины Жильцевой, Ольги Подолякиной и заслуженного мастера спорта Евдокии Васильевой. В эстафетном беге 3 по 800 метров команда установила новый всесоюзный рекорд, значительно превышающий мировое достижение. Команда пробежала дистанцию за 6 минут 54 секунды. Это на 20 с лишним секунд лучше официального мирового рекорда, принадлежащего женской сборной команде Франции.

### НА ПЕРВЕНСТВО СТРАНЫ ПО ФУТБОЛУ

Один из интереснейших матчей сезона состоялся 13 сентября в Москве на стадионе «Динамо». В играх на первенство страны по футболу чемпион страны—команда Центрального Дома Красной Армии встретилась с футболистами спортивного общества «Спартак» (Москва).

Игра закончилась победой армейцев со счетом 2:1.

* * *

В розыгрыше первенства страны по футболу наступили решающие дни. До конца розыгрыша осталось меньше месяца. На первом месте идет команда «Динамо» (Москва). У нее после 27 игр 44 очка. У команды ЦДКА, сыгравшей также 27 игр,—42 очка. Третье место занимает «Зенит» (Ленинград)—27 игр—41 очко. Спартаковцы сыграли 28 игр и набрали 40 очков. (ТАСС).

Ответственный редактор А. БАБАЯНЦ.

КИНОТЕАТР «МОСКВА»
16—17—18 сентября.
Большой зал — днем
«ЦЕНТР НАПАДЕНИЯ»
Сеансы: 12, 2.
Вечером—«Невидимый идет по городу»
Сеансы: 4, 6, 8, 10.
Малый зал — днем
«ЗОЛУШКА»
Сеансы: 1, 3.
Вечером — «Ромео и Джульетта».
Сеансы: 5, 7, 9, 11.

**ТРАКТОРИСТ И КОМБАЙНЕР, помни и выполняй противопожарные правила!**

ТРАКТОРИСТ!

Следи за чистотой двигателя, исправностью электропроводов. Опасайся попадания масла и горючего на выхлопную трубу, так как это может вызвать пожар.

Устраняй течь бензина путем пайки бензопровода и подтягиванием резьбовых соединений.

Не применяй открытый огонь при пуске застывшего мотора.

На выхлопную трубу трактора надевай искрогаситель.

Имей на тракторе огнетушитель, сухой просеянный песок, лопату. При загорании трактора выключи мотор, перекрой горючее и туши начавшийся пожар имеющимися средствами пожаротушения, песком, землей, огнетушителем.

Не кури сам в местах хлебоуборки и не разрешай этого делать другим.

КОМБАЙНЕР!

Не допускай работы двигателя комбайна с неисправным воздухоочистителем, следи за плотностью соединения резинового шланга на патрубках, соединяющих воздухоочиститель, так как в случае бедной смеси происходят выхлопы из карбюратора. Это может привести к пожару.

Регулярно очищай вал приемного битера от стеблей, сорняков и удаляй их из-под стола приемной камеры.

Имей и содержи в порядке средства тушенья, огнетушитель, песок, лопату.

Проверяй крепление первого (главного) битера, чтобы избежать забивания барабана.

УПРАВЛЕНИЕ ПОЖАРНОЙ ОХРАНЫ УМВД КЕМЕРОВСКОЙ ОБЛАСТИ.

Адрес редакции и издательства: г. Кемерово, ул. Сталина, № 74. Телефоны: ответственного редактора — 2-24; зам. редактора — 4-85; отв. секретаря — 2-53; отделов: партийного и пропаганды — 8-63; промышленности, транспорта, угольного и культурно-бытового — 2-37 и 15-36; сельскохозяйственного — 4-57; отдела писем трудящихся — 11-52; прием информаций — 17-28; бухгалтерии — 1-21; директора типографии — 3-96; отдела об'явлений — 14-21.

ОП01223. Кемерово, тип. газ. «Кузбасс». Тираж 90.000 Заказ № 928.