Кемеровская областная библиотека
ЧИТАЛЬНЫЙ ЗАЛ

Пролетарии всех стран, соединяйтесь!

Кузбасс

Орган Кемеровского обкома и горкома ВКП(б) и областного Совета депутатов трудящихся

№ 171 (6672). | СРЕДА, 31 АВГУСТА 1949 года. | Цена 20 коп.

СЕГОДНЯ В НОМЕРЕ:

1 СТРАНИЦА

Рапорты товарищу Сталину о досрочном выполнении государственного плана хлебозаготовок.

Передовая — Образцово подготовиться к зимнему содержанию скота.

Комбайнеры Юга на полях Кузбасса.

День шахтера в Кузбассе.

2 СТРАНИЦА

В помощь сельскому агитатору. Закрыть все каналы потерь на уборке урожая!

3 СТРАНИЦА

Л. Тимофеев. — Борец, мыслитель, революционер. (К 200-летию со дня рождения А. Н. Радищева).

Из почты «Кузбасса».

Обзор печати. **Порочные приемы.**

И. Краснов. Повысить уровень профсоюзной работы.

4 СТРАНИЦА

В странах народной демократии.

Всеавстрийская конференция компартии Австрии.

За единство рабочего класса Австрии.

Создание Народного правительства в Маньчжурии.

Воззвание Немецкого комитета борьбы за мир.

По родному Кузбассу.

Футбол.

Образцово подготовиться к зимнему содержанию скота

Колхозное крестьянство Кузбасса с огромным воодушевлением встретило историческое постановление Совета Министров Союза ССР и ЦК ВКП(б) о трехлетнем плане развития общественного колхозного и совхозного продуктивного животноводства. На колхозных и совхозных фермах развернулось социалистическое соревнование за досрочное выполнение этого грандиозного плана, за быстрейшее решение проблемы животноводства—центральной задачи партии и государства в развитии сельского хозяйства.

Инициаторами в борьбе за выполнение трехлетнего плана в 2—2,5 года выступили ижморские колхозники. Они по-боевому взялись за укомплектование общественных ферм, за создание колхозному стаду прочной кормовой базы и теплой зимовки. Почин ижморских хлеборобов встретил горячую поддержку. За короткое время общественные фермы колхозов пополнились тысячами голов скота и птиц.

Боевая политическая работа партийных организаций на селе позволила многим колхозам области выполнить трехлетний план по минимуму поголовья скота на общественных фермах. Особенно успешно решают задачи развития продуктивного животноводства колхозы Ижморского, Тяжинского и Анжеро-Судженского районов. Здесь по всем видам скота достигнут значительный прирост поголовья и есть полная возможность перевыполнить годовой план.

Однако в области есть еще много колхозов, где животноводческая отрасль хозяйства находится в крайне запущенном состоянии. В Троицком районе, например, больше половины колхозов не выполнило установленного плана развития животноводства. Однако это не вызывает тревоги у работников отдела сельского хозяйства и руководителей партийных и советских организаций района. Они продолжают мириться с фактами отхода и разбазаривания скота, не принимают мер к укомплектованию ферм как за счет воспроизводства, так и контрактации молодняка у колхозников.

Создалась уже реальная угроза невыполнения плана в колхозах Тисульского, Барзасского и Топкинского районов. Здесь при наличии большой задолженности по поставкам мяса государству прирост поголовья всех видов скота крайне незначителен. Если сейчас не принять немедленных мер, то колхозы указанных районов сорвут выполнение трехлетнего плана и нанесут огромный ущерб государству.

Корма — центральное звено в подготовке к зимнему содержанию скота. Передовые колхозы области успешно справились с выполнением плана накопления кормов, с этой боевой задачей в развитии животноводства. Колхозы Ленинск-Кузнецкого, Подунского и Гурьевского районов перевыполнили план стогования сена. Многие районы успешно справились с закладкой силоса.

Но положение с заготовкой кормов крайне тревожное. Многие колхозы Мариинского, Прокопьевского и Яшкинского районов не заготовили и половины потребности кормов для общественного животноводства. Руководители этих районов тт. Адаменко и Кондратков, Федорин и Маслов, Мальцев и Махлинский устранились от борьбы за выполнение плана накопления кормов каждым колхозом и совхозом. Они пустили на самотек самый важный, решающий участок в под'еме общественного животноводства.

Непонятную позицию в этом деле занимает и областное управление сельского хозяйства. Здесь успокоились тем, что заготовки кормов идут на уровне прошлого года. Однако тт. Папай и Калининская, видимо, забыли, что поголовье скота на общественных фермах возросло на много тысяч голов и нет никаких оснований для благодушия и успокоенности.

Заготовка кормов для общественного стада не должна сходить с порядка дня работы райкомов ВКП(б) и райисполкомов до полного выполнения плана каждым колхозом и совхозом. Обеспечить общественное стадо грубыми, сочными и концентрированными кормами — дело большой государственной важности. Эту боевую хозяйственно-политическую задачу нужно решить, несмотря ни на что, любыми средствами.

В колхозах области в нынешнем году развернулась большая работа по строительству животноводческих помещений. В редком колхозе не строится скотный двор или птичник. Но в некоторых колхозах строительные работы идут крайне медленно. В колхозах Подунского района, если не принять срочных мер, многие строительные об'екты не будут закончены до начала зимовки. Этого нельзя допустить. Каждый строящийся скотный двор должен быть до начала стойлового содержания сдан в эксплоатацию.

Новое строительство не удовлетворит потребности в теплых и сухих помещениях для скота. Особое внимание следует обратить на ремонт и утепление скотных дворов и конюшен. Работники животноводства в свободное время все должны работать на ремонте скотных дворов. Покрыть крыши, обмазать стены, отремонтировать полы, окна, двери — все это нужно сделать сейчас, не дожидаясь наступления заморозков.

Если новым строительством животноводческих помещений работники районных отделов сельского хозяйства еще кое-как занимаются, то ремонтом и подготовкой помещений к зиме никто не руководит. Только этим можно об'яснить, что в Киселевском, Прокопьевском и Крапивинском районах многие колхозы еще не начинали этой работы. Откладывать ремонт скотных дворов и птичников на позднюю осень — значит ставить общественное стадо под угрозу простудных заболеваний, снижения продуктивности и гибели скота.

Через месяц—полтора колхозное стадо перейдет на зимнее стойловое содержание. Встретить этот ответственный период для колхозных животноводов организованно, подготовить общественному стаду сытую и теплую зимовку — дело чести каждого колхозника, каждого специалиста сельского хозяйства.

В колхозах области идет напряженная борьба за быстрое и высококачественное проведение уборки урожая, за досрочное выполнение первой заповеди—поставок хлеба государству. Убрать богатый урожай без потерь—значит сохранить миллионы пудов зерна, что позволит не только рассчитаться с государством по хлебопоставкам и выдать колхозникам на трудодни, но и создать вместе с тем фуражные фонды для общественного животноводства.

Встретить зимовку скота организованно, заготовить для колхозного стада в достаточном количестве грубых и сочных кормов, подготовить теплые и сухие помещения — такова сейчас главная задача работников колхозного животноводства

НАГРАДА ПОЧЕТНЫМ МЕТАЛЛУРГАМ

29 августа депутат Верховного Совета СССР, директор Магнитогорского металлургического комбината имени Сталина тов. Носов по поручению Министерства металлургической промышленности вручил 80 рабочим и мастерам металлургического комбината значок «Почетного металлурга».

Почетные металлурги идут в авангарде соревнования магнитогорцев за достойную встречу 32-й годовщины Октября.

Сотни тонн стали в счет сентября сварили почетные металлурги-сталевары тт. Зипуров, Казыров, Гаврин, являющиеся инициаторами внедрения нового регламентированного графика выплавки стали. Бригада мастера домны, почетного металлурга т. Овсянникова достигла лучшего на Магнитке коэфициента использования полезного об'ема домны, выплавила много сверхпланового чугуна.

(ТАСС)

Комбайнеры Юга на полях Кузбасса

Комбайнеры Ставропольского края тт. Радченко, братья Толмачевы и Царенко дали слово убрать в колхозах Кузбасса по 700—750 гектаров хлеба. Они вызвали комбайнеров-сибиряков на социалистическое соревнование. Не уроним славы кузбассовцев, добьемся высокой выработки, отличного качества на уборке урожая

31 августа

ДНЕВНИК УБОРОЧНЫХ РАБОТ

В колхозы Кузбасса для оказания социалистической помощи прибыла большая группа комбайнеров из Ставропольского края.

Комбайнеры Ставрополья в нынешнем году быстро и без потерь провели уборку урожая. Иван Федорович Царенко скосил за 23 рабочих дня на своем «Сталинце» 517 гектаров хлеба. Приехав в Чумайскую МТС Чебулинского района, он поставил своей задачей убрать еще не менее 750 гектаров яровых культур.

В беседе с нашим корреспондентом комбайнер тов. Радченко, выражая мнение группы комбайнеров Юга, заявил:

— Мы к руководству МТС и председателям колхозов пред'являем только два требования: первое — обеспечить нас надежными тракторами, второе — не задерживать с разгрузкой зерна, проводить ее на ходу, своевременно подвозить воду и горючее. Остальное мы сделаем сами, обязательства свои выполним.

Руководители машинно-тракторных станций и председатели колхозов обязаны выполнить эти законные требования комбайнеров Юга. Надо в каждом колхозе с кузбасской гостеприимностью встретить водителей степных кораблей, окружить их вниманием и заботой, обеспечить бесперебойную высокопроизводительную работу комбайновых агрегатов.

Комбайнеры Кузбасса! Перенимайте опыт передовых комбайнеров Юга, боритесь за высокопроизводительное использование машин, соревнуйтесь за отличное качество уборки богатого урожая, за выполнение плана хлебозаготовок к 20 сентября.

СОЦИАЛИСТИЧЕСКАЯ ПОМОЩЬ КУЗБАССУ

ТОПКИ. (По телефону). Для оказания помощи колхозам района в быстрейшей уборке богатого урожая из Ставропольского края прибыли 10 опытнейших комбайнеров с 11 комбайнами. Герой Социалистического Труда тов. Чумак прибыл со своими двумя комбайнами «Сталинец».

В райкоме ВКП(б) состоялось совещание комбайнеров. Они рассказали собравшимся о своей работе и планах на уборке в колхозах Топкинского района. Комбайнеры-ставропольцы выразили желание вступить в соревнование с комбайнерами-топкинцами, заявив, что они берутся убрать своими комбайнами в колхозах района по 800—1000 гектаров.

ВЫПОЛНЕН ПЛАН ХЛЕБОПОСТАВОК

Включившись в социалистическое соревнование за досрочное выполнение плана хлебопоставок, совхоз № 317 (директор тов. Кондрашов М. С., секретарь парторгнизации тов. Кравцев А. А.) одержал замечательную победу: 25 августа, на 20 дней раньше прошлого года, он первым в Топкинском районе завершил годовое задание по поставкам хлеба государству. Сдано 5600 пудов хлеба.

Совхоз продолжает сверхплановую сдачу.

ДЕНЬ ШАХТЕРА В КУЗБАССЕ

В ПРОКОПЬЕВСКЕ

По-праздничному нарядный город вспыхнул огнями иллюминаций. Над зданиями загорелся яркий световой транспарант «Слава великому Сталину».

Накануне во Дворце культуры имени Артема собрался цвет шахтерской гвардии, лучшие знатные люди Прокопьевского рудника. Под бурную, долго гремящую овацию избирается почетный президиум—Политбюро Центрального Комитета ВКП(б) во главе с вождем народа и лучшим другом шахтеров великим Сталиным.

С докладом о Дне шахтера выступил секретарь Прокопьевского горкома партии тов. Трегубов. Его доклад был насыщен яркими примерами, как прокопьевские горняки трудятся во славу Родины, отвечая сверхплановым углем на заботу партии и правительства.

Шахтеры провозглашают здравицу в честь большевистской партии и советского правительства, в честь организатора и вдохновителя всех побед родного Сталина.

На трибуне секретарь обкома ВКП(б) Колышев Е. Ф. Приветствуя шахтеров Южного Кузбасса, он передает начальнику комбината «Кузбассуголь» тов. Воробьеву В. И. знамя Совета Министров СССР — эмблему социалистического первенства. Этой высокой наградой правительства отмечены успехи шахт Южного Кузбасса, завоеванные ими в соревновании с горняками других угольных бассейнов страны.

Ответная речь тов. Воробьева В. И. содержала горячую благодарность партии и правительству за их внимание и заботы и твердые заверения в том, что шахтеры Южного Кузбасса с честью пронесут знамя и умножат трудовые успехи и победы в борьбе за полное торжество идей Ленина и Сталина.

Шахтеры Прокопьевского рудника с большим под'емом приняли письмо вождю народов великому Сталину.

В часы торжественного заседания, посвященного Дню шахтера, во всех забоях прокопьевских шахт шли стахановские вахты в честь праздника. Мощным потоком сверхпланового угля отмечали наступление своего праздника шахтерские смены. Горняки треста «Сталинуголь» перевыполнили план более чем на 30 процентов, и шахтеры треста «Прокопьевскуголь» дали 125 процентов плана.

Больше 3 тысяч забойщиков прокопьевских шахт выполнили в этот день от 2 до 5 норм выработки.

В АНЖЕРО-СУДЖЕНСКЕ

Празднично убраны фасады зданий, улиц Анжеро-Судженска — старейшего в Кузбассе рудника. Шахты №№ 5-7 и 9-15 достигли уровня добычи угля, запланированного на 1950 год. Больше 500 горняков за 8 месяцев завершили выполнение годовых норм.

Накануне в городском театре, Доме культуры шахты № 5-7, заново переделанном и реконструированном клубе завода «Свет шахтера», состоялись торжественные заседания, посвященные празднику День шахтера.

28 августа в клубах и театре состоялись вечера горняцкой молодежи. В городском саду, в садах шахты № 5-7 и железнодорожников прошли массовые гулянья. На городском стадионе на товарищескую встречу между футбольными командами анжерского спортобщества «Шахтер» и курганского — «Трактор» пришли посмотреть более шести тысяч зрителей.

В забоях на стахановских вахтах стояли тысячи горняков. Лучше всех, как и все время этого года, 28 августа сработали горняки шахты № 5-7. В честь Дня шахтера они выдали на-гора более эшелона сверхпланового угля. Забойные бригады почетных шахтеров тт. Пузыренко, Емельянова и др. в праздничную вахту выполнили по три суточных плана. Горняки участка № 17, которым руководит орденоносец Иван Петрович Беляев, в этот день завершили выполнение 10-месячного плана. Забойные бригады почетных шахтеров тт. Коломникова, Макарова, Сатарова в этот день выдали на-гора более 300 тонн сверхпланового топлива.

На шахте № 9-15 лучше всех сработали участки, где начальниками орденоносцы тт. Лукошкин и Ковригин. Суточное задание они выполнили на 170 процентов.

В ОСИННИКАХ

День шахтера горняки Осинниковского рудника встречали замечательными победами. Накануне они выдали одиннадцать эшелонов угля сверх плана. В День шахтера осинниковские шахтеры значительно перевыполнили план.

27 августа горняки треста «Молотовуголь» выполнили почти полтора суточных плана.

Все шахты Осинниковского рудника работают сейчас на уровне 1950 года.

В предпраздничные и праздничные дни все шахты добились высоких производственных показателей. Особенно хорошо работали: шахта № 9, которая выполнила план 27 августа на 151,5 процента, шахта № 10 — 145,6 проц., шахта № 4 — 145 проц. и шахта «Капитальная» — 136,4 проц.

Хорошо работали комбайновые лавы шахт № 4 и «Капитальная». На участке, где начальником тов. Ильясов, комбайновая лава довела выработку до 220 процентов.

В КИСЕЛЕВСКЕ

Утром 27 августа по руднику разнеслась радостная весть: 45 шахтерам Киселевска присвоено звание «Почетный шахтер», 105 горняков награждены значком «Отличник соревнования».

В гвардию почетных шахтеров рудника влились забойщики Бондаренко, Астапков, Снопов и Быкодоров.

Начальник передовой на руднике шахты № 3 Скударнов, инженеры тт. Данилевич, Нестеров, Бакатин, Пузырев и Блюменфельд получили значки «Отличник соревнования».

Шесть шахт треста «Кагановичуголь» достигли уровня добычи 1950 года. Бригады тт. Шахабутдинова, Герасимова и Куликова выполнили к празднику годовую программу.

Отвечая на заботу правительства, киселевские угольщики 27 и 28 августа, став на стахановскую вахту, выполнили план на 130 проц. Утром 29 августа киселевцы отправили металлургам шестьдесят девятый эшелон сверхпланового угля.

Шахтеры шахты № 7-а, отмечая праздник, выполнили план на 183 проц. Забойщики шахты № 1-2 тт. Баранов, Кузнецов, Кондратенко и Катин выполнили по пяти норм.

Коммунист-бригадир шахты имени Вахрушева Понитайкин в знаменательный день выполнил норму на 1000 процентов.

На торжественном заседании, посвященном Дню шахтера, в г. Прокопьевске во Дворце культуры имени Артема. Секретарь Кемеровского обкома ВКП(б) тов. Е. Ф. Колышев вручает знамя Совета Министров СССР комбинату «Кузбассуголь».

Снимки В. Булычева и А. Смоктуновича.

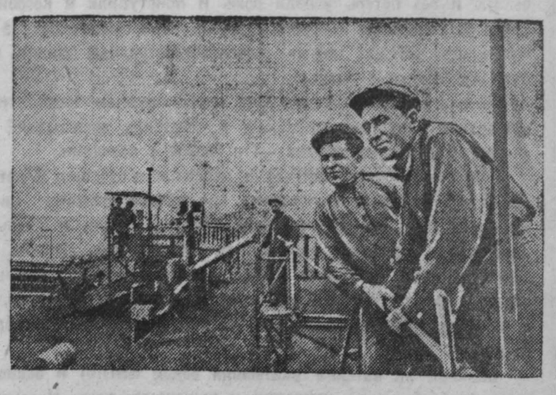

Краснодарский край. В совхозе имени Сталина на уборке урожая работает воспитанник Сельскохозяйственной академии имени Тимирязева мастер комбайновой уборки Александр Оськин.

В соревновании со знатным комбайнером страны Константином Бориным он достиг высоких показателей.

С начала сезона тов. Оськин убрал более 700 гектаров и намолотил в среднем по 20 центнеров зерна с гектара. 20 июля Александр Оськин добился самой высокой суточной выработки в стране. Его агрегат из двух комбайнов «Сталинец-6» скосил 72 гектара.

На снимке: комбайнер А. И. Оськин (справа) и штурвальный И. Есипенко на уборке хлебов.

(Фотохроника ТАСС).

МОСКВА. КРЕМЛЬ

Председателю Совета Министров Союза ССР товарищу СТАЛИНУ Иосифу Виссарионовичу

Докладываем Вам, дорогой товарищ Сталин, что колхозы и совхозы Туркменской ССР досрочно выполнили государственный план хлебозаготовок (без риса), в том числе план сдачи пшеницы выполнен на 117 процентов.

Сдача хлеба продолжается.

Секретарь ЦК КП(б) Туркменистана Ш. БАТЫРОВ. Председатель Совета Министров Туркменской ССР С. БАБАЕВ. Уполномоченный Министерства заготовок по Туркменской ССР П. КАПЛИН. Министр сельского хозяйства Туркменской ССР Д. КАРАЕВ.

МОСКВА. КРЕМЛЬ.

Председателю Совета Министров Союза ССР товарищу СТАЛИНУ Иосифу Виссарионовичу

Докладываем Вам, дорогой Иосиф Виссарионович, что колхозы и совхозы Приморского края досрочно, 25 августа, выполнили государственный план хлебозаготовок (без риса).

Подсчитав свои возможности, колхозы и совхозы края взяли на себя обязательство сдать государству сверх плана не менее 150 тысяч пудов хлеба.

Заверяем Вас, дорогой Иосиф Виссарионович, что это обязательство будет выполнено.

Секретарь Приморского крайкома ВКП(б) Н. ОРГАНОВ. Председатель исполкома Приморского краевого Совета депутатов трудящихся А. СЕМЕНОВ. Уполномоченный Министерства заготовок по Приморскому краю Н. БЛИНОВ. Начальник Приморского краевого управления сельского хозяйства И. БЕЛОУС.

Рапортуют товарищу Сталину

ФЕРГАНСКАЯ, АНДИЖАНСКАЯ, НАМАНГАНСКАЯ области Узбекской ССР, колхозы которых досрочно и с превышением выполнили план хлебопоставок государству и продолжают сдавать хлеб сверх плана.

СТАЛИНАБАДСКАЯ ОБЛАСТЬ, Таджикской ССР, колхозы которой также досрочно на 110,5 процента выполнили план хлебозаготовок.

Сдача хлеба продолжается.

ПАВЛОВСКИЕ ДНИ

Вся страна готовится отметить столетие со дня рождения великого русского физиолога Ивана Петровича Павлова.

Начальник Прессбюро Правительственной комиссии по проведению юбилея И. П. Павлова, действительный член Академии медицинских наук СССР профессор Л. Н. Федоров сообщил московскому корреспонденту «Кузбасса»:

В связи с юбилеем учреждается золотая медаль имени Павлова, которая будет присуждаться президиумом Академии наук СССР раз в два года за выдающиеся работы в области физиологии.

В научных учреждениях, институтах, лабораториях, где работал великий Павлов, будут проведены «дни открытых дверей».

В Ленинграде, Москве и многих крупных городах страны будут созданы стационарные и передвижные выставки, посвященные жизни и работе И. П. Павлова.

Академия наук СССР выпускает полное собрание сочинений Павлова в 5 томах, 13 книг сочинений И. П. Павлова выходят в издании Академии медицинских наук СССР.

К юбилейным дням готовится документальный фильм о великом ученом. В квартире, где жил И. П. Павлов последние 25 лет, будет открыт мемориальный музей.

СО ВСЕХ КОНЦОВ СТРАНЫ

В новые дома. Многие шахтеры Ангренского рудника вселились к празднику в новые дома, сооруженные строителями треста «Узбекуголь». Сверх годового плана здесь введено в эксплоатацию около двух тысяч квадратных метров жилой площади. Построены школа, баня, прачечная и душевой комбинат.

Поселок в тайге. В далекой тайге Якутии в центре Кыталахского наслега Чурапчинского района за последние годы возник колхозный благоустроенный поселок. Из районного центра сюда ведет шоссейная дорога, вдоль которой тянется линия телефонных столбов. Аккуратные рубленые дома колхозников образуют улицу. Почти все они радиофицированы. Закончено сооружение школы, интерната, медицинского пункта, магазина, бани и т. п. Строится участковая больница.

850 легковых автомобилей «Победа» и «Москвич» продал индивидуальным покупателям с начала года ташкентский магазин «Автомотовелоторга».

Неделимые фонды колхозов Грузинской ССР к 1 августа достигли 99,5 миллиона рублей против 89 миллионов рублей на это же число в прошлом году. За счет сумм неделимых фондов колхозы укрепляют и расширяют общественное хозяйство.

В помощь сельскому агитатору

ЗАКРЫТЬ ВСЕ КАНАЛЫ ПОТЕРЬ НА УБОРКЕ УРОЖАЯ!

Прекрасные хлеба выращены на полях колхозов и совхозов Кузбасса. Убрать их во-время и без потерь — значит сохранить для Родины миллионы пудов добротного кузбасского зерна.

Тысячи хлеборобов нашей области напряженно, от темна до темна, трудятся в поле, чтобы быстро убрать урожай, обмолотить зерно и досрочно выполнить свою первую заповедь — поставки хлеба государству.

Передовые колхозы в этом году добились замечательных успехов. Они быстро и без потерь убрали рожь и приступили к косовице яровых хлебов. Вслед за колхозами «Оборона страны» Кемеровского района и имени Молотова Кузнецкого района многие сельскохозяйственные артели выполняют годовой план хлебосдачи в августе.

Однако в нашей работе еще много крупных недостатков. Некоторые руководители колхозов, партийных и советских организаций на селе забывают о главном в уборке урожая — о борьбе с потерями.

Областной комитет ВКП(б) и исполком областного Совета в постановлении «О мерах по борьбе с потерями при уборке урожая» указали на ошибки прошлого года, когда «вопросам качества уборки и борьбы с потерями не придавалось должного значения со стороны руководящих областных организаций, а также райкомов ВКП(б), райисполкомов, земельных органов, со стороны директоров МТС, совхозов и правлений колхозов. Из-за невнимания к качеству уборки общие потери зерна составили по области сотни тысяч пудов».

Ошибки, на которые указывали обком ВКП(б) и облисполком, имеют место в хлебоуборочной кампании и нынешнего года. Многие колхозы допускают огромные потери зерна на всех стадиях уборки урожая — от косовицы до вывозки зерна на государственные заготовительные пункты и склады колхозов.

ЗАКРЫТЬ ВСЕ КАНАЛЫ ПОТЕРЬ ЗЕРНА ПРИ УБОРКЕ УРОЖАЯ — ЭТО ЗНАЧИТ СОХРАНИТЬ МИЛЛИОНЫ ПУДОВ ХЛЕБА, что позволит каждому колхозу досрочно рассчитаться по поставкам хлеба и дать по нескольку килограммов дополнительного зерна на трудодни колхозников.

Сегодня мы на конкретных примерах колхозов нашей области рассказываем, к чему приводят потери одного колоска, одного зерна для государства и колхозников. Долг агитаторов, коммунистов и комсомольцев в колхозах, МТС и совхозах—раз'яснить об этом колхозникам, поднять их на быстрейшую уборку урожая без потерь, на выполнение плана хлебозаготовок к 20 сентября каждым колхозом и совхозом.

★ ★

1. Не затягивать косовицу, дорожить каждым часом

Потери зерна начинаются на полосе. Размер их зависит от того, при какой спелости колхоз начал косовицу хлеба, как ведет он уборочные работы.

Вот два примера. В колхозе «Трактор» Чебулинского района косовицу ржи начали в восковой спелости, уборку организовали всеми имеющимися в его распоряжении средствами, скоростными методами. В результате этого от осыпания на корню не потеряно ни одного зерна. Другое дело в сельхозартели «Смычка» Кемеровского района. Здесь из 196 гектаров ржи на 20 августа было скошено лишь 33. Рожь переспела и осыпается на корню.

В этих двух колхозах председатели поразному подходят к уборке. Тов. Крикавцев из колхоза «Трактор» говорит:

— Мы убрали рожь быстро, и это позволило нам избежать потерь. С каждого гектара только на этом мы сберегли по 6—7 пудов зерна, а в общей сложности колхоз получил 1200 пудов дополнительного хлеба.

Но для тов. Кольчурина из колхоза «Смычка» интересы колхозников и государства не стоят в центре внимания. Он не подсчитывает, сколько из-за затяжки с уборкой ржи колхозники потеряли хлеба.

Вот эти расчеты, тов. Кольчурин! Рожь после того, как она полностью созрела, осыпается, теряется ежедневно по 50 килограммов зерна на гектаре. Рожь же в колхозе «Смычка» созрела давно. Сейчас потери только от осыпания составляют два с половиной — три центнера с гектара. Только от потерь на полосе в результате затяжки с уборкой колхозники потеряли 3500 пудов самого лучшего зерна.

По примеру колхоза «Трактор» в области развернулось движение за скоростную уборку урожая. Передовые артели сокращают сроки косовицы, скирдования и обмолота, установленные рабочими планами. И они поступают правильно. Практикой установлено, что только сокращение сроков уборки колосовых с 20 до 15 дней позволит сберечь от 10 до 15 процентов урожая. Это — миллионы пудов дополнительного хлеба. Вот почему нужно ценить время на уборке хлеба, дорожить каждым часом, каждой минутой.

Чтобы не допустить потерь зерна от осыпания на корню, следует руководствоваться указаниями обкома ВКП(б) и облисполкома, данными в постановлении о мерах по борьбе с потерями при уборке урожая, где записано: «Решительно пресекать всякие попытки затянуть уборку урожая, обеспечить развертывание и проведение в сжатые сроки уборочных работ и быстрейшее выполнение планов сдачи зерна государству, используя для проведения этих работ все средства колхозов, МТС и совхозов».

Первое условие в борьбе с потерями зерна — не затягивать косовицу хлеба, немедленно закончить уборку ржи, не дожидаясь полного созревания яровых культур, вести всеми средствами выборочную косовицу.

2. Вязать хлеб в снопы, ставить в суслоны

Вторым важным звеном в борьбе с потерями зерна при уборке урожая является вязка всего скошенного хлеба в снопы и установка их в крестцы и бабки.

В колхозе «Ударник полей» Промышленовского района весь скошенный простыми машинами и вручную хлеб вяжется в снопы и ставится в бабки.

Председатель колхоза Герой Социалистического Труда тов. Ермолов рассказывает:

— Принимая ежедневно от бригадиров убранные участки, мне не приходится браковать работу, так как уборка идет доброкачественно, на полосах не остается ни колоска, ни зернышка. А все потому, что мы за машиной сразу же вяжем весь скошенный хлеб. У вязальщиц есть ручные грабли, которыми они собирают оставленные на полосе колоски.

Вязка снопов предотвращает от осыпания зерна и от потерь колосьев. Несвязанный хлеб подвергается порче. Горсти, оставленные на полосе и попавшие под дождь, прибиваются к земле, а зерно прорастает, что портит семена и качество хлеба.

Несмотря на всю очевидность огромной выгоды от вязки в снопы скошенного хлеба, во многих колхозах вязка снопов вслед за машиной не проводится. По данным на 25 августа, в Троицком районе хлеб в горстях лежит на площади 520 гектаров. Такое же положение с вязкой снопов в колхозах Ижморского, Мариинского и Тисульского районов.

Чтобы не допустить потерь сотен тысяч пудов хлеба, областной комитет партии и облисполком обязали партийные, советские и земельные органы: «при уборке хлеба простыми уборочными машинами и вручную организовать своевременную вязку снопов, вслед за косовицей, укладку их в крестцы и бабки и быстрое проведение скирдования всего просушенного хлеба».

Таким образом, вторым условием борьбы с потерями зерна является обязательная вязка в снопы и установка в крестцы и бабки всего хлеба, скошенного простыми машинами и вручную.

3. Не медлить со скирдованием

В прошлом году в колхозах Крапивинского района скошенный и связанный в снопы хлеб долго не скирдовался. Его мочили осенние дожди, на бабках и крестцах откармливалась птица, расхищали зерно всякие вредители сельского хозяйства. Оставление хлеба в суслонах привело к тому, что на каждом гектаре было потеряно по 10—15 пудов зерна. А сколько это составит пудов зерна, если в колхозах области на больших площадях несвоевременно скирдуются хлеба?

Перестоявшийся хлеб в бабках подвергается большим потерям. Особенно много зерна теряется при перевозке снопов. Поэтому скирдование зерновых и бобовых культур нужно обязательно проводить с подстиланием на телегу полога. Колхозной практикой установлено, что полог позволяет сохранить до 50 килограммов зерна с гектара. Если в колхозе «Пролетарская победа» Топкинского района скирдуются хлеба с площади 400 гектаров, то только пологом будет сбережено 1200 пудов зерна.

Укладку скирд на токах следует производить на хорошо расчищенной земле с обязательной подкладкой жердей или хвороста, чтобы предохранить нижние снопы от порчи. На скирдование необходимо ставить опытных колхозников, следить за тем, чтобы скирды были хорошо прикрыты и не имели седловин.

За скирдами должно быть установлено постоянное наблюдение. При малейших признаках самосогревания следует или быстро обмолотить хлеб, или просушить снопы и сложить их снова в скирду. Также необходимо принять противопожарные меры — опахать скирды, установить постоянную охрану, иметь необходимый противопожарный инвентарь.

Хозяйское отношение к хлебу, находящемуся в стадии подготовки к обмолоту, позволит каждому колхозу сберечь сотни пудов хлеба и увеличить тем самым доходность трудодня, поднять зажиточность колхозников.

Недопущение разрыва между косовицей и скирдованием хлеба, борьба с потерями зерна на всем пути его движения от суслона к скирде — вот третье условие в борьбе с потерями на уборке урожая.

4. Молотить быстро, высококачественно

Обмолот хлеба—главное звено в уборке урожая. Чем скорее скошенный хлеб обмолотить, чем лучше провести эту завершающую стадию уборки, тем меньше будет допущено потерь хлеба, тем выше будет оплачен трудодень колхозников.

В колхозе «Пятилетка в четыре года» Кузнецкого района весь скошенный простыми уборочными машинами и вручную хлеб быстро скирдуется и обмолачивается. Председатель артели, Герой Социалистического Труда тов. Бедняшин рассказывает:

— Колхозники в многолетнем опыте убедились, что чем быстрее и высококачественнее обмолочен хлеб, тем выше оплачивается трудодень. Поэтому мы не откладываем этой главной в страду работы на осень или зиму, помня, что не обмолотить своевременно — это значит загубить урожай.

В прошлом году многие колхозы Мариинского района затянули обмолот до поздней осени. В сельхозартели «Путь кооперации» из-за того, что хлеб молотили не в сентябре, а в декабре, потеряли на одном гектаре до 15 пудов хлеба. В результате допущенных больших потерь на трудодень здесь выдано меньше чем полкилограмма зерна. Так расплатились колхозники сельхозартели «Путь кооперации» за свою беспечность и нерадивое отношение к уборке урожая.

Ошибки прошлых лет снова повторяются в некоторых колхозах области. В Топкинском районе, например, и в нынешнем году не ведут обмолота. Здесь на больших площадях хлеб, скошенный конными машинами и вручную, стоит необмолоченным. Затягивают до поздней осени эту важную работу также в колхозах Троицкого, Тисульского и Чебулинского районов.

Некоторые руководители колхозов говорят: «Заскирдованный хлеб — убранный хлеб». Но это — ошибка, заблуждение. Уборка без обмолота — не уборка, а обман. Только своевременный, вслед за косовицей и скирдованием, обмолот позволит избежать потерь зерна, ускорит выполнение первой колхозной заповеди—поставок хлеба государству.

Чтобы ускорить обмолот хлеба, нужно с первых дней правильно и на всю мощность использовать молотилки МТС и колхозов. В Топкинском районе обычно ссылаются на то, что нехватает молотилок, но никто не подумает о том, чтобы правильно, строго по графику передвигать молотилки из колхоза в колхоз. Очень часто здесь бывает так, что сложная молотилка МК-1100 стоит в колхозе, а молотят на ней 5—6 часов в сутки, в то время как в соседнем колхозе есть много заскирдованного хлеба, но нет молотилки.

Плохо у нас загружаются молотилки. В прошлом году машинист молотилки МК-1100 тов. Зотов из колхоза «Первая пятилетка» Ижморского района добился суточного намолота зерна до 3600 пудов. Соревнующийся с ним машинист молотилки тов. Астраханцев из колхоза имени 12 декабря давал в сутки по 2800 пудов зерна. Но это были только единичные примеры. Средняя выработка на молотилку в МТС области составила около 120 центнеров в день. Это — в десять раз меньше технической мощности молотилки, в 30 раз меньше стахановской выработки передовых машинистов.

При обмолоте также нужно следить, чтобы не было потерь зерна. Ток для молотьбы должен быть обязательно хорошо расчищен и утрамбован. Машинист молотилки обязан постоянно следить, чтобы была равномерная подача снопов в барабан. Это позволит избежать необмолоченных колосьев. Также необходимо все время следить за тем, чтобы зерно не шло в солому и полову, чтобы не втаптывалось в землю и не растаскивалось. Образцовый порядок на молотильном току — основа обмолота без потерь.

Итак, четвертое условие недопущения потерь на уборке хлеба — своевременный и высококачественный обмолот, полная загрузка машин.

5. Вести комбайновую уборку без потерь

Комбайн для большинства колхозов нашей области — главная уборочная машина. Комбайнами мы убираем более 80 процентов всех зерновых культур. Он позволяет избежать таких промежуточных операций на уборке, как вязка снопов и скирдование, а значит, дает возможность убирать хлеб быстро и без потерь.

При правильной регулировке и постоянном наблюдении за машиной передовые комбайнеры нашей области добиваются не только высокой выработки, но и недопущения даже малейших потерь хлеба. В прошлом году комбайнер Сталинской МТС тов. Демин на своем «Коммунаре» за сутки убирал по 43 гектара пшеницы. При этом тов. Демин так отрегулировал свою машину, что не допустил ни одного зерна потерь.

Областной комитет ВКП(б) и облисполком в постановлении «О мерах по борьбе с потерями при уборке урожая» обязывали руководителей колхозов, МТС и совхозов «организовать своевременное обкашивание и подготовку участков для уборки хлеба комбайнами; оборудовать комбайны и простые уборочные машины зерноуловителями и, при необходимости, приспособлениями для уборки полеглых хлебов, оборудовать хедеры колосовыми понизителями, нарастить ветровые щиты, уширить планки мотовила гибкими накладками; для уборки ржи поставить на комбайны пиккера квадратного сечения без штифтов. По опыту Судженской МТС изготовить к каждому комбайну грабли на всю ширину хедера для сбора колосьев и поставить под соломотранспортеры зерноуловители».

Однако эти мероприятия, закрывающие все каналы потерь хлеба при уборке комбайнами, многие руководители машинно-тракторных станций не провели в жизнь и уже с первых дней комбайновой уборки допускали большие потери зерна. В Арлюкской МТС для комбайнов участки не подготовляются. Углы не окашиваются, загонки не разбиваются. В результате этого не только снижается производительность комбайна, но и теряется много хлеба.

Большие потери в Зарубинской МТС допускаются на уборке комбайнами потому, что здесь хоть и установили зерноуловители, но комбайнеры их не очищают. В колхозе «Трудовое знамя» комбайнер тов. Зубков не очищал зерноуловитель с начала косовицы ржи. А регулярная очистка зерноуловителей сберегает колхозу по 30—40 килограммов с гектара. Если в колхозе будет убрано комбайнами 500 гектаров, то только зерноуловителями можно сохранить 1200 пудов зерна.

Высокий срез, неправильная регулировка мотовила, отсутствие граблей за хедером — все это приводит к большим потерям зерна, к огромному ущербу колхозу и государству. Установлено, что только уборка на высоком срезе приводит к потерям 40 килограммов хлеба на гектар, что по стране составит 60 миллионов пудов зерна.

Не допустить потерь зерна при комбайновой уборке, неуклонно выполнять все требования, указанные в постановлении обкома ВКП(б) и облисполкома, — таково пятое условие в борьбе с потерями зерна на уборке урожая.

6. Собрать все до единого колоса

Чтобы избежать потерь хлеба при уборке урожая, надо практиковать ежедневную приемку убранных участков. Совет Министров Союза ССР и ЦК ВКП(б) установили следующий порядок обязательной приемки убранных площадей: «в колхозах — председателями колхозов от бригадиров полеводческих бригад ежедневно, но не позже следующего дня после уборки, в совхозах — директорами совхозов от управляющих отделениями не реже одного раза в три дня».

Только повседневный контроль за качеством уборки позволит предотвращать потери, принимать оперативные меры к их устранению. Однако этот установленный законом порядок нарушается некоторыми руководителями колхозов и совхозов. В Судженском совхозе, например, директор тов. Пашкевич не бывает в поле, не принимает от бригадиров убранных участков. В результате это привело к тому, что в бригаде тов. Бортникова на каждом квадратном метре теряется до 70—80 колосков ржи. А это составляет 25—30 пудов хлеба с гектара!

К приемке убранных участков нельзя подходить формально. Надо детально осмотреть, не осталось ли несжатых углов на полосе, все ли собраны снопы и горсти, сколько колосьев осталось на квадратном метре. После этого директор совхоза или председатель колхоза решает: считать участок убранным или нужен еще дополнительный сбор колосьев.

Сбор колосьев нужно проводить на всех убранных площадях. Для этого целесообразно пустить конные грабли, которыми провести сгребание вначале вдоль, а потом поперек полосы. Практикой колхозов установлено, что даже на удовлетворительно убранных участках сгребание колосьев дает 5—7 пудов хлеба с каждого гектара.

Вслед за стребанием колосьев конными граблями нужно еще проводить и ручной сбор. Для этой работы следует использовать школьников. В прошлом году школьники Янкинского района собирали в день по нескольку пудов хлеба.

Областной комитет ВКП(б) и облисполком в постановлении о мерах борьбы с потерями при уборке урожая потребовали от руководителей колхозов, партийных и советских организаций на селе «обеспечить на всех убранных полях обязательное стребание и сбор колосьев; не допускать приемку полей, на которых не проведены эти работы».

Собрать до единого колоса, до единого зерна — таково шестое условие уборки урожая без потерь.

7. Точно учитывать и бережно хранить зерно

Каждое зерно, выращенное в колхозе, должно быть учтено, так как это — общественная собственность. Устав сельскохозяйственной артели — основной закон колхозной жизни — требует от каждого члена колхоза строго беречь свою колхозную собственность. В параграфе 18 Устава записано: «Всякое расхищение общественной колхозной и государственной собственности, вредительское отношение к имуществу и скоту артели и машинам МТС рассматривается артелью, как измена делу колхоза и помощь врагам народа».

Однако некоторые руководители колхозов не берегут общественное добро, беззаботно относятся к учету и хранению хлеба. На пункты «Заготзерно» из колхоза «Донбасс» Кемеровского района привозится невзвешенное зерно. Количество нагруженного на автомашину хлеба определяется меркой или просто на-глазок.

В колхозе «Победитель» Тисульского района хлеб на токах не взвешивается. Никто не знает, сколько его намолочено, сколько отошло в стхолы, сколько вывезено государству и в склады колхоза.

— Уборку кончим — подсчитаем, — говорят горе-руководители.

Отсутствие точного учета намолоченного хлеба не только позволяет лодырям и жуликам расхищать общественное добро и жить за счет труда честных колхозников, но в то же время не позволяет правильно установить, какие звенья и бригады получили самый высокий урожай, какие выполнили свои обязательства, взятые в социалистическом соревновании. Точный учет намолоченного зерна раздельно по звеньям и бригадам —важнейшее условие в повышении производительности труда колхозников.

Вот почему обком ВКП(б) и облисполком потребовали «обеспечить во всех колхозах и совхозах обязательное взвешивание, строгий учет и сохранность хлеба, особенно на токах и в поле».

Закрыть все каналы хищений хлеба, установить строгий учет и надежное хранение зерна на токах, сушилках и при перевозках — таково седьмое условие борьбы с потерями на уборке урожая.

8. Цена колоска

На выращивание хлеба затрачен не только труд колхозников. В борьбу за высокий урожай внесли свой вклад все трудящиеся. Рабочие нашей социалистической промышленности дали сельскому хозяйству тракторы, комбайны и другие машины и орудия, наша советская интеллигенция вооружила хлеборобов знаниями самой передовой мичуринской науки. Поэтому в каждом колоске, каждом зерне, выращенном на колхозных полях, заложен труд советских людей, тружеников социалистического общества.

Хлеб — богатство нашей страны, сила и могущество нашей Родины. Чем больше хлеба, тем прочнее наш советский социалистический строй, тем лучше и зажиточнее жизнь советских людей, тем скорее мы перейдем к коммунизму.

Убрать богатый урожай до единого колоска, до единого зерна — дело чести каждого труженика полей. На конкретных примерах мы показали, какой вред государству и лично колхозникам наносят потери хлеба на всех стадиях уборки — от косовицы до вывозки зерна на государственные заготовительные пункты и в склады колхозов.

У нас часто не берегут колоса. А многие даже не подумают, какая же цена колоска? Вот небольшой пример. В колхозе «Ударник полей» Промышленовского района посевные площади составляют 1300 гектаров. Если здесь на одном квадратном метре будет потеряно по одному колоску, то колхозники потеряют 1100 пудов хлеба. А сколько это будет по области или по всему Советскому Союзу?

Пусть каждый колхозник, работающий на уборке урожая, внимательно присмотрится к своей работе и он увидит, какие допускаются им потери хлеба. Пусть агитатор на конкретных примерах своего колхоза покажет, к чему приводят потери и сколько из-за них колхозники недополучают хлеба на трудодни.

Раз'яснить, к чему приводит потеря одного колоса, помочь колхозникам устранить потери — вот боевая задача партийных организаций на селе, первейший долг агитаторов в колхозах.

* * *

Хлеборобы Кузбасса в письме великому Сталину дали обязательство вырастить богатый урожай. Слово свое они сдержали. Сейчас нужно убрать выращенный хлеб быстро и без потерь досрочно, к 20 сентября, выполнить первую колхозную заповедь — поставки хлеба государству.

Борьба с потерями — главное в уборке урожая. Сохранить каждый колос, каждое зерно — значит собрать дополнительно миллионы пудов кузбасского хлеба, чем увеличить продовольственные ресурсы страны, а следовательно, еще выше поднять жизненный уровень советского народа и экономическое могущество нашей Родины.

Борец, мыслитель, революционер

(К 200-ЛЕТИЮ СО ДНЯ РОЖДЕНИЯ А. Н. РАДИЩЕВА)

Радищев стоит у истоков русского освободительного движения, его по праву называют первым русским революционером. Сын богатого помещика, обладавшего многими «душами», он сумел увидеть и почувствовать страдания закрепощенного русского народа и посвятил всю свою жизнь борьбе за его права и за его свободу, порвав со своей средой, отказавшись от всех личных интересов. Силу его характера и убеждений не сломили ни приговор к смертной казни, ни ссылка в Сибирь, которой заменили ему казнь.

Возвратясь из ссылки, он с прежней страстностью боролся за права народа и на угрозу новых преследований ответил самоубийством, которое прозвучало как гневный протест против самодержавного гнета.

Годы, в которые начал свою деятельность Радищев, были временем особенного разгула крепостничества. Екатерина II одаряла своих фаворитов тысячами «душ», поместьями и драгоценностями. Дворянский произвол достиг чудовищных размеров. За убийство крепостного помещик наказывался только церковным покаянием. Лишь немногие передовые люди того времени понимали неизмеримую тяжесть угнетения народа, ответившего на все притеснения мощным восстанием под руководством Пугачева (1773—1775 гг.), которое потрясло империю Екатерины.

Радищев был одним из образованнейших людей своего времени. Он обладал энциклопедическими сведениями в самых различных областях знания, начиная от юридических наук и кончая медициной. Талантливый писатель-прозаик, он выступал как поэт и публицист, как философ и экономист, как историк и переводчик.

Его философские убеждения, развивавшие взгляды великого Ломоносова, послужили основой, на которой выросло здание русской материалистической философии. Радищев поднялся на огромную идейную высоту для своего времени. Материализм его, правда, не был до конца последовательным; однако он сумел критически отнестись к теориям западноевропейских прогрессивных философов и остаться ярким, самобытным мыслителем-материалистом. Сила Радищева была в том, что он сумел понять и с огромной силой выразить то революционное брожение народных масс, которое так бурно проявилось в восстании Пугачева и не переставало развиваться после его поражения.

Ленин учил, что в каждой национальной культуре, наряду с культурой господствующих эксплоататорских классов, есть подлинная и истинная культура, культура демократическая — самих народных масс. На сторону этих масс безоговорочно, со всей силой своей души и перешел Радищев, став глашатаем народных дум и народного гнева. Он первый понял, что чувство любви к родине только тогда получает полное и целостное выражение, когда оно связано с борьбой за освобождение народа. У Радищева идея любви к родине слилась с идеей революции. В своей «Беседе о том, что есть сын Отечества» (1789 г.) Радищев обосновал понимание патриотизма именно как патриотизма революционного. Сын отечества, патриот для Радищева — это тот, кто «всем жертвует для блага оного», кто «не страшится пожертвовать жизнию», если «уверен в том, что смерть его принесет крепость и славу Отечеству». Честь, любовь к родине, готовность к любой жертве рали нее и стремление проявить себя «мудрыми и человеколюбивыми качествами и поступками своими... ничего не щаля для блага Отечества» — таковы черты истинного патриота для Радищева.

Тремя основными идеями определяется вся деятельность Радищева: идеей борьбы с самодержавным деспотизмом, идеей борьбы с крепостным правом и идеей народного восстания.

С самого начала 70-х годов 18-го столетия, когда началась литературная деятельность Радищева, он уже ставит эти коренные вопросы. В переводе «Размышлений о греческой истории...» аббата Мабли (1773 г.) он следующим образом об'ясняет слово «деспотизм» (переводя его как «самодержавство»): «Самодержавство есть наипротивнейшее человеческому естеству состояние... неправосудие государя дает народу, его судии, то же и более над ним право, какое ему дает закон над преступниками».

«Путешествие» — итог многолетней и напряженной работы Радищева. Он закончил его совершенно зрелым человеком и мыслителем — ему было уже 40 лет. Тогдашние издатели отказались печатать книгу, испугавшую их своим содержанием. Пользуясь законом, по которому разрешалось заводить личные типографии (вскоре Екатерина этот закон отменила), Радищев устроил у себя дома небольшую

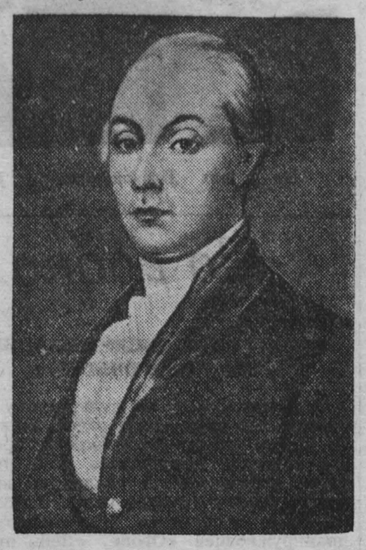

типографию. При помощи слуг и друзей весной 1790 года ему удалось напечатать 600 экземпляров «Путешествия».

Книга привела Екатерину в крайнее бешенство, она увидела в Радищеве «бунтовщика хуже Пугачева», вскрыла, что он «надежду полагает на бунт от мужиков», «царям грозится плахою». Призыв к «искоренению помещиков», «проповедывание вольности» на «совершенно бунтовских» страницах книги — все это вызвало у Екатерины и страх, и ненависть. Радищев был брошен в тюрьму, приговорен к смерти, замененной десятью годами сибирской ссылки, и отправлен в глушь, где умерла его жена и где погиб бы он сам, если бы не помощь друзей.

«Путешествие из Петербурга в Москву» не случайно вызвало ярость Екатерины, растерянность и тревогу среди ее приближенных, поразительный и для тех времен по своей жестокости приговор суда — смертная казнь «через отсечение головы». Господствующие классы услышали в его книге суровый голос народа, грозное обличение деспотизма, призыв к борьбе за народную свободу, предсказание грядущей гибели врагов народа.

В главе «Путешествия» — «Спасская полесть» Радищев дал исключительную по своей силе критику самодержавного строя. Он изображает свой сон, в котором он увидел себя в качестве самодержца: «мне представилось, что я Царь, Шах, Король, Бей, Набаб, Султан, или какое то сих названий нечто, седящее во власти на Престоле». Самодержец этот упоен величием и успехами. Но вдруг к нему является истина и заставляет его увидеть все, что его окружает в настоящем свете: «одежды мои, столь блестящие, казалися замараны кровию и омочены слезами. На перстах моих виделися мне остатки мозга человеческаго; ноги мои стояли в тине. Вокруг меня стоящие являлися того скареднее. Вся внутренность их казалась черною и сгораемою тусклым огнем ненасытности. Они метали на меня и друг на друга искаженные взоры, в коих господствовали хищность, зависть, коварство и ненависть». Кровь и слезы подданных, расхищение казны, ложь, лицемерие, и обман — вот все, что увидел прозревший государь, которому истина надела на палец волшебное кольцо. «О, если бы оно пребывало, — восклицает пробудившийся автор, — хотя на мизинце Царей!».

Это беспощадное обличение самодержавного строя переходило в «Путешествии» в уничтожающую критику крепостничества — «зверского обычая порабощать себе подобного человека».

В показаниях во время следствия Радищев точно определил основное содержание своей книги: «Желание мое, — писал он, — стремилось всех крестьян от помещиков отобрать и сделать их вольными».

Глава «Путешествия» — «Хотилов» содержит в себе прямо и смело изложенный проект освобождения крестьян. Радищев требовал «совершенного уничтожения рабства... Исчезни варварское обыкновение, разрушься власть тиграм!» Рисуя страдания крепостного крестьянства, Радищев показывал моральное превосходство народа над разнузданными и безнравственными господствующими классами. В главе «Едрово» он создал замечательный образ крестьянской девушки Анюты, невинность, простота, бескорыстие, твердость характера которой противопоставлены безнравственности и развращенности дворянства.

Тем сильнее становился контраст между подлинными силами народа и бесправием, на которое он обречен. «Крестьянин, — писал Радищев, — в законе мертв, сказали мы... Нет, нет, он жив, он жив будет, если того восхочет...» И здесь Радищев с огромной смелостью и силой развивал идею крестьянского восстания.

Чрезвычайно характерно, что гуманизм и свободолюбие Радищева не ограничивались пределами русской действительности. Он нашел в «Путешествии» гневные слова против «хладнокровного убийства порабощением, приобретения невольников куплею», на котором основано богатство Америки. «И мы... назовем, блаженною страною, где сто гордых граждан утопают в роскоши, а тысящи не имеют належнаго пропитания, ни собственного от зноя и мраза укрова. О дабы опустели паки обильным сим странам! дабы терние и волчец простирая корень свой глубоко, истребил все драгие Америки произведения!» О товарах, поступавших из Америки, Радищев говорил, что на них не высохли еще «пот, слезы и кровь, их омывшие при их возделании», что они были причиною «слез, стенаний, казни и поругания». И если для нас прошлое России, о котором говорит Радищев, представляется давно минувшим черным сном, то по отношению к современным американским плантаторам и расистам его обличение сохраняет свою действенную силу.

«Путешествие из Петербурга в Москву» — замечательный памятник русского активного социального гуманизма, выросшего на почве освободительной борьбы народа. «Я взглянул окрест меня — душа моя, страданиями человечества уязвленна стала», — сказал Радищев о себе. Эта великая боль за угнетенное человечество делает его близким и дорогим нам. Именно она звала его к беспощадной правде изображения тяжелой действительности. В своем «Отрывке» 1772 года он писал: «Удалитесь от меня ласкательство и пристрастие, низкие свойства подлых душ: истина пером моим руководствует». Таким верным истине остался он до конца в своем творчестве. В этом отношении Радищев был бесспорно предшественником русского критического реализма 19-го века. Вместе с тем именно Радищев впервые выразил ту веру в русский народ, в его грядущее торжество, которая играла громадную роль в развитии русской литературы. Он был русским патриотом в самом высоком смысле слова, патриотом, связавшим любовь к Родине с борьбой за освобождение народа. Именно поэтому уже в 18-м столетии так ярко определилось гуманистическое и реалистическое содержание его творчества. У него учились наши писатели, начиная с гениального Пушкина, патриотизму, свободолюбивому гуманизму, реалистическому изображению жизни, вере в русский народ.

Влияние Радищева на развитие русской общественной мысли и, в частности, на развитие русской литературы было чрезвычайно велико. Вся передовая часть русского общества, начиная с декабристов, воспитывалась на идеях Радищева. Он стоял у колыбели русской революционной мысли, он с огромной самоотверженностью служил русскому народу, служил идее революции.

Имя Радищева В. И. Ленин и И. В. Сталин назвали в числе имен великих борцов за освобождение России, которые составляют предмет нашей национальной гордости.

Двухсотлетие со дня его рождения — это праздник всех народов советской страны, победно оглядывающих пройденный ими путь героической борьбы за свое освобождение и ныне под руководством партии большевиков, под водительством великого Сталина успешно строящих коммунизм.

Л. ТИМОФЕЕВ.

Из почты „Кузбасса"

НАШИ ПРЕТЕНЗИИ К РУКОВОДИТЕЛЯМ ШАХТЫ

На шахте «Пионерка» я работаю с самого ее пуска в эксплоатацию. Тогда вся проходка велась вручную. И при таких отсталых методах мы проходили более 10 погонных метров ствола в месяц.

Сейчас мы проходим ствол с нижнего горизонта наверх. Наша шахта механизирована. Но до сих пор у нас не научились полностью использовать эту прекрасную механизацию. Проходка ствола требует использования перфоратора. Он на шахте есть. Но его не применяют. Есть на шахте компрессоры. И они стоят без дела.

Стыдно сказать, что компрессоры бездействуют потому, что нет шлангов и победитовых пластинок для буров. Если бы наши руководители позаботились, мы проходили бы до 40 метров ствола в месяц. Моя бригада просит руководителей шахты дать нам возможность организовать стахановскую проходку ствола.

Есть у нас много мелких неполадок. Лесопилка выпиливает по 7 плах в сутки, а мы их используем за 20 минут. Транспорт работает неритмично, и это приводит к большим простоям.

Начальник участка тов. Долгих поручил своему помощнику следить за доставкой лесоматериалов. Но леса нет, и нередко приходится самим бригадам бегать за ним. Очень плохо работает механический цех. Нам понадобились отвесы для направления ствола. Заказ дали 15 июня, а получили его только через месяц, и это вызвало большие простои.

Я неоднократно обращался к главному инженеру шахты тов. Денисову, к главному механику тов. Васильеву, в трест к тт. Степаненко и Кортелеву, в шахтовый комитет. Везде просил об одном: дать возможность организовать скоростную проходку ствола. Но вся беда в том, что наши руководители обращают внимание только на добычу угля и выполнение плана и забывают про главнейшие породные выработки, т. е. про завтрашний день шахты.

С. Соснин,
бригадир по проходке ствола шахты «Пионерка».

КЛУБЫ В ЛЕСУ

По всем лесопунктам Терсинского леспромхоза, наряду со строительством жилых домов, идет строительство клубов.

В леспромхозе строится клуб со зрительным залом на 160 мест. Предусмотрено все для культурного обслуживания лесорубов — библиотека с читальным залом, фойе, зал для танцев, помещение для звуковой киноустановки.

Перед клубом разбиваются сквер и спортивная площадка.

В живописной березовой роще механизированного лесопункта «Увал» также строится клуб, а сама роща превращается в парк культуры и отдыха.

Строится новый клуб с будкой для звуковой кинопередвижки на Загадинском лесопункте.

К. Деманти.

ДОПЕЧЬ!

Какой хлеб выпекает Юргинский хлебозавод? Всегда недопеченный, всегда сырой. Его приходится допекать. Не пора ли «допечь» и работников хлебозавода за брак? Почему на этом предприятии нет борьбы за качество продукции?

Ф. Зонов.

г. Юрга.

По следам выступлений „Кузбасса"

«ПОЧЕМУ ШТУКАТУРЫ ЗАБЫЛИ О КОВШЕ?»

Статья, помещенная под этим заголовком 13 июля, вызвала оживленное обсуждение на собраниях штукатуров участка «Жилстрой».

Главный инженер треста «Кемеровотяжстрой» тов. Кутовой сообщил в редакцию о проведенных мероприятиях для улучшения организации труда на строительстве. Все бригады штукатуров обеспечены ковшами Шаульского. Введен метод сдачи работ одной профессии в присутствии другой, производящей следующую операцию. Например, каменщики сдают работу в присутствии штукатуров.

Штукатуры взяли обязательство закончить штукатурку фасада дома № 1 по Советской улице к 1 сентября.

На Кузнецком металлургическом комбинате. Фрезеровщик-стахановец рельсобалочного цеха И. Якин, группкомсорг молодежной бригады, осматривает рельсы для московского трамвая.

Снимок Л. Великжанина.

Обзор печати

ПОРОЧНЫЕ ПРИЕМЫ

Иван Мелих выступает на страницах городской газеты «Большевистская сталь» по самым разнообразным вопросам: по организационно-партийной работе, по лекционной пропаганде и партийному просвещению, на комсомольские и профсоюзные темы, о работе угольной, металлургической и машиностроительной промышленности. Его перу принадлежат стихи и фельетоны, статьи и театральные рецензии. Обо всем успевает писать Иван Мелих, все жанры ему под силу.

Газета «Большевистская сталь» в № 138 поместила рецензию на постановку пьесы А. Корнейчука «Макар Дубрава», которой открыл свои гастроли в гор. Сталинске московский театр имени Евг. Вахтангова. Автором статьи явился тот же Иван Мелих. Рецензия на постановку столичного театра показалась нам знакомой. Где-то мы ее уже читали.

Поможем «Большевистской стали» найти источник. Подобная статья, под названием «Макар Дубрава» на сцене Киевского театра им. Ивана Франко», была опубликована в центральной газете «Культура и жизнь» за 27 февраля с. г. Автором ее, правда, был не Иван Мелих, а Микола Бажан. Сравним, что писала «Культура и жизнь» и что опубликовала через пять месяцев «Большевистская сталь» о постановке «Макар Дубрава».

«Пьеса «Макар Дубрава» — первое драматургическое произведение о советских шахтерах. Это — подлинно партийная пьеса, которая так ярко и правдиво отражает жизнь послевоенного Донбасса, показывает его замечательных людей, борющихся за досрочное выполнение величественного плана послевоенной сталинской пятилетки» (И. Мелих, «Большевистская сталь»).

«Пьеса А. Корнейчука «Макар Дубрава» показывает послевоенный Донбасс, его замечательных людей, борющихся за досрочное выполнение послевоенной сталинской пятилетки» (Микола Бажан, «Культура и жизнь»).

Автор из «Большевистской стали» дает отзыв о «большой творческой удаче театра», «его художественного руководителя» и «режиссера-постановщика», говорит о главном герое пьесы.

«В центре пьесы и спектакля — образ старого шахтера Макара Дубравы, представителя старого поколения советских горняков, участника гражданской войны. Макар Дубрава боролся за советскую власть, затем подымал свой родной край из разрухи, активно участвовал в социалистическом преобразовании угольного Донбасса. Он уже стар, Макар Дубрава. По годам ему давно можно уйти на пенсию...».

Обратимся к газете «Культура и жизнь»:

«В центре пьесы и спектакля — образ старого шахтера Макара Дубравы... Подлинный представитель лучшего шахтерского племени, Макар Дубрава воевал в годы гражданской войны за советскую власть, затем подымал Донбасс из разрухи, активно участвовал в социалистическом преобразовании угольного края. Он уже стар — Макар Дубрава. Его преклонный возраст позволяет выйти на пенсию...»

Вся рецензия — сплошной плагиат. Из 300 строк статьи Миколы Бажана, опубликованной в «Культуре и жизни», остались не списанными только фамилии артистов да название театра. Даже концовка статьи и та сходится:

«Постановка «Макар Дубрава» — значительное и радостное событие в театральной и культурной жизни города металла и угля» (Большевистская сталь»).

«Постановка «Макар Дубрава» — значительное, радостное событие в театральной жизни Киева» («Культура и жизнь»).

Редакция газеты «Большевистская сталь» вместо того, чтобы работать с авторским активом, воспитывать театральных рецензентов, писать правдиво и об'ективно о пьесах и кинокартинах, руководствуясь принципиальными партийными соображениями, отдала на откуп этот важный участок литературному вору Мелиху.

В погоне за авторским гонораром И. Мелих прибегает и к другим порочным приемам, недостойным советского журналиста.

В «Большевистской стали» за 7 августа на второй полосе опубликована «Литературная страница». Просматривая газету, читатели, особенно металлурги и радиослушатели, вспомнили, что такой материал они накануне слушали по радио, а утром читали в заводской газете «Металлург». И по радио, и в заводской газете с одними и теми же стихами выступает не кто иной, как Иван Мелих — автор посредственных стихов и статей, представляющих сплошной плагиат.

Плагиат — это присвоение чужого литературного произведения и выдача его за свое — литературная кража, строго наказуемая нашим уголовным законом. Литературный вор позорит ряды журналистов большевистской печати. Редакции газеты «Большевистская сталь» следует сделать из этого соответствующий вывод.

В городской библиотеке Киселевска

Помещение городской библиотеки Киселевского рудника красочно оформлено.

Библиотека сейчас насчитывает около 700 постоянных читателей. Книжный фонд с каждым месяцем пополняется политической, художественной и научно-технической литературой и сейчас составляет свыше 4 тысяч томов. Только за последние три месяца библиотека приобрела литературы на 15 тысяч рублей. Кроме того, библиотека получает свыше 50 экземпляров газет и общественно художественных журналов.

В эти дни на всех шахтах рудника работают организованные библиотекой книжные передвижки.

Повысить уровень профсоюзной работы

Горняки Кузбасса самоотверженно трудятся над выполнением обязательств, взятых перед товарищем Сталиным. Немалую роль в борьбе за повышение добычи угля, за новый быт и культурное обслуживание шахтеров должны играть профсоюзные организации.

X с'езд профсоюзов дал развернутую программу для повышения уровня производственной и массово-политической работы профсоюзных организаций.

Дальнейшее развертывание социалистического соревнования с'езд определил, как важнейшую задачу профсоюзных организаций. Это обязывает профорганизации угольщиков повседневно улучшать руководство соревнованием, развивать творческую активность масс. Поэтому особенно нетерпимо положение, когда отдельные комитеты профсоюза кропотливую работу по организации соревнования подменяют сбором статистических сведений и определением мест в соревновании.

Некоторые шахтовые комитеты забыли, что гласность — основа успеха в соревновании. Они не предают широкой гласности проверку соцдоговоров. Например, выполнение договоров между шахтами гор. Прокопьевска в этом году ни разу не проверялось. 20 июля на доске показателей шахты имени Ворошилова фигурировали данные... апреля, а на шахте имени Кагановича в июле оперировали майскими показателями. Неужели председатель горкома союза угольщиков тов. Комагорцев считает, что это в порядке вещей?

Бюро областного комитета ВКП(б) рассмотрело вопрос о работе обкома профсоюза рабочих угольной промышленности и потребовало от него и низовых комитетов профсоюза немедленно устранить недостатки в руководстве социалистическим соревнованием. Профорганизации должны улучшить руководство производственным обучением, расширить сеть стахановских школ, проводить стахановские «четверги», интересно организовывать производственные совещания, решая на них вопросы коренного улучшения организации труда и борьбы за экономию.

Важнейшим средством привлечения рабочих к активному участию являются общие собрания. Но до сих пор на некоторых шахтах они проводятся неинтересно, от случая к случаю, а иногда просто формально. На шахте «Коксовая» (председатель шахткома профсоюза т. Кузьмин) в этом году провели шесть общих собраний. Три из них состоялись в январе. А в феврале, мае и июне рабочих собраний вовсе не проводилось. В июне на общем собрании говорили о работе участков и бригад, не выполнивших производственных планов. Однако никаких требований к ним никто не пред'являл, никаких советов отстающим никто не давал. Что пользы от такого совещания? Разве только что тов. Кузьмин сможет записать в свой отчет, что «мероприятие выполнено».

Комитеты профсоюза угольщиков обязаны поднять уровень общих собраний трудящихся. В повестки дня следует включать доклады о международном положении, о ходе и итогах соревнования, выполнении коллективных договоров и другие, наиболее актуальные и важные для горняков вопросы, поднятые по их требованию и инициативе.

Нельзя организовывать рабочие собрания только силами самих профсоюзных работников. Нужно привлекать широкий профсоюзный актив. Он поможет сделать производственные собрания интересными и плодотворными.

Серьезную роль в развертывании соцсоревнования и улучшении всей профсоюзной работы призваны играть участковые комитеты и профсоюзные группы на шахтах и предприятиях. Но до последнего времени шахткомы неудовлетворительно руководят этим низшим звеном. Поэтому большинство профгрупп на шахтах Прокопьевска, Осинников сводит всю свою работу к сбору членских взносов.

Часто вместо конкретной помощи участковым комитетам и профгруппам шахткомы грубо администрируют. Так, шахтный комитет профсоюза шахты имени Кагановича (председатель шахткома тов. Милицын) в марте заслушал доклад председателя участкового комитета тов. Далматова. За плохую работу ему был об'явлен выговор, а в качестве практических предложений для налаживания профсоюзной работы записано: «Принять к сведению заявление тов. Далматова, что профсоюзная работа будет налажена». Понятно, что такой метод воспитания и руководства профактивом не обеспечит улучшения профсоюзной деятельности.

Этим профсоюзным руководителям стоит поучиться у тех, кто за последнее время значительно улучшил свою работу. В Кузбассе есть профсоюзные организации, руководители которых совершенно правильно поняли указания X с'езда профсоюзов. Анжеро-Судженский горком союза угольщиков (председатель горкома тов. Гаврилов) проводит большую работу по вовлечению шахтеров в члены профсоюза, по улучшению жилищно-бытовых условий рабочих. Здесь систематически проводятся совещания с председателями участковых комитетов и профоргами.

В результате кропотливой работы с шахтерами только за первое полугодие в профсоюз принято около 3 тысяч новых членов. Выполняется план сбора членских взносов, профгруппорги регулярно отчитываются, а лучшие из них премируются.

Четкая финансовая дисциплина дает возможность горкому правильно расходовать деньги на оздоровление трудящихся. Например, за полгода на курорты, в дома отдыха отправлены тысячи горняков рудника.

Горком союза добивается чистоты и порядка в общежитии. Ему в этом активно помогает жилищно-бытовая комиссия. Недаром из 29 общежитий Анжеро-Судженска 15 образцовые.

О широко развернутой деятельности этого горкома угольщиков можно говорить много. Он занимается озеленением поселка и площадок у общежитий, проверкой торговой сети и столовых, помогает индивидуальным огородникам. Заметно здесь улучшилась культурно-массовая работа. Только во Дворце культуры шахты № 5-7 прочитано 30 различных лекций, проведены вечера встречи кадровых шахтеров с молодежью, создан ансамбль песни и пляски в 200 человек, успешно выступающий перед шахтерами.

Заслуживает внимания работа шахткома шахты имени Калинина в г. Прокопьевске (председатель шахткома тов. Сергиенко). Хорошо здесь поставлена наглядная агитация, в раскомандировке — лозунги, плакаты, доска лучших людей, где отмечаются суточные итоги и калининцев и горняков шахты «Зиминка», с которыми калининцы соревнуются. Для широкого ознакомления вывешено положение о премировании за перевыполнение плана добычи коксующихся углей. По ежедневно вывешиваемым рапортичкам каждый шахтер может проверить свою производительность труда и заработок за прошлый день.

На шахте активно проходят сменные и производственные собрания. Горняки выдвигают новые требования, берут на себя новые обязательства. И выполнить их помогает профсоюзная организация.

В результате шахта имени Калинина во втором квартале заняла первенство во Всесоюзном соревновании предприятий угольной промышленности и получила переходящее Красное знамя Совета Министров СССР. Руководители профсоюзной организации могут смело сказать, что в этом успехе есть немалая доля и их труда.

Так работают профсоюзные организации, понявшие и умеющие проводить в жизнь решения X с'езда профсоюзов. Но это — пока единичные факты. Работа обкома угольщиков до сих пор находится еще не на должном уровне. Главная задача областного, городских и районных комитетов профсоюза угольщиков заключается в перестройке всей их работы на основе решений X с'езда, в мобилизации всей многотысячной армии горняков Кузбасса на выполнение основной для бассейна задачи — достигнуть в этом году уровня производства, намеченного на 1950 год.

Профсоюзные руководители получили программу своей работы. Дело заключается в том, чтобы эту программу незамедлительно претворить в жизнь.

И. КРАСНОВ,
зав. сектором профсоюзных органов обкома ВКП(б).

В СТРАНАХ НАРОДНОЙ ДЕМОКРАТИИ

ПРАЗДНОВАНИЕ 5-й ГОДОВЩИНЫ СЛОВАЦКОГО НАЦИОНАЛЬНОГО ВОССТАНИЯ

ПРАГА, 29 августа. (ТАСС). Вчера участники празднования 5-й годовщины словацкого национального восстания, прибывшие со всех концов страны, посетили строительство молодежной дороги Гронска Дубрава—Банска Штявница. На строительство этой дороги прибыли также президент Чехословацкой республики Клемент Готвальд, председатель Национального собрания Ион, премьер-министр Запотоцкий, генеральный секретарь ЦК компартии Чехословакии Сланский, заместитель премьер-министра Широкий, председатель словацкого Национального совета Шмидке, посол СССР в Чехословакии М. Силин, послы и дипломатические представители стран народной демократии, делегация Славянского комитета СССР во главе с председателем этого комитета генерал-лейтенантом Гундоровым и многие другие. Гости осмотрели строительство дороги, которое ведут бригады добровольцев Союза чехословацкой молодежи при участии молодежных бригад Польши, Болгарии, Албании, Франции и ряда других стран.

Перед 6 тысячами строителей молодежной дороги и участников празднования 5-й годовщины словацкого национального восстания выступил с речью президент К. Готвальд.

Многотысячный митинг, посвященный этой знаменательной дате, состоялся также в Подбрезовой. На митинге выступил президент Чехословацкой республики К. Готвальд. Участники митинга горячо встретили посла СССР в Чехословакии Силина и членов советской делегации, прибывших на празднование 5-й годовщины словацкого национального восстания. Они устроили бурную овацию в честь народов Советского Союза, в честь лучшего друга народов И. В. Сталина.

На торжестве по случаю переименования аэродрома Три Дуба в аэродром словацкого национального восстания с речью выступили министр национальной обороны генерал Свобода и советский генерал Асмолов. В Подбрезовой вчера состоялось торжественное заседание совета профсоюзов Словакии, в котором приняли участие премьер-министр и председатель Центрального совета профсоюзов Чехословакии Запотоцкий. Участники заседания единодушно приняли резолюцию, в которой подчеркивают, что профсоюзные организации и члены профсоюзов Словакии приложат все силы для успешного выполнения 5-летнего плана в Словакии, который закладывает основы социализма в стране.

ДЕМОКРАТИЧЕСКАЯ МОЛОДЕЖЬ ЧТИТ ПАМЯТЬ СОВЕТСКИХ ВОИНОВ

БУДАПЕШТ, 29 августа. (ТАСС). Вчера после окончания Международного фестиваля молодежи и студентов молодежные делегации, участвовавшие в фестивале, возложили венки на памятник героическим воинам Советской Армии, павшим в боях за освобождение Будапешта.

Возложение венков вылилось в демонстрацию безграничной благодарности демократической молодежи всех стран героическим воинам Советского Союза, освободившим человечество от гитлеризма, в демонстрацию любви к стране победившего социализма.

На памятник советским воинам были возложены также венки от Всемирной федерации демократической молодежи.

РАВНОПРАВИЕ НАЦИЙ В БОЛГАРСКОЙ НАРОДНОЙ РЕСПУБЛИКЕ

СОФИЯ, 28 августа. (ТАСС). После 9 сентября 1944 года, когда к власти в Болгарии пришло народное правительство Отечественного фронта, в стране была проведена коренная реформа, установившая полное равноправие населяющих страну всех национальностей и закрепившая их права конституцией.

Сейчас турецкое население Народной республики Болгарии имеет в Великом Народном собрании 7 своих представителей. В местах, где турки составляют большинство населения, руководящие административные посты заняты представителями турецкой национальности. Для турок открыто 807 начальных школ, гимназия и учительский институт. Свыше 250 турок учатся в высших учебных заведениях страны. Введено всеобщее начальное обучение. В школах открыты кружки ликвидации неграмотности, читальни. Безземельные и малоземельные крестьяне получили землю. Для них организуются кооперативные сельскохозяйственные товарищества по совместной обработке земли. На турецком языке издаются три газеты, имеется книгоиздательство.

Турецкое население, угнетавшееся ранее буржуазно-фашистским режимом старой Болгарии, сейчас пробудилось к общественно-политической жизни страны и вместе со всем болгарским народом активно участвует в строительстве социализма в новой Болгарии, ставшей для него теперь настоящей матерью-родиной.

БОРЬБА С НЕГРАМОТНОСТЬЮ В ПОЛЬШЕ

ВАРШАВА, 29 августа. (ТАСС). В Польше проводится повсеместная борьба с неграмотностью. К настоящему времени зарегистрировано 1.100 тысяч неграмотных, для которых уже организовано 10 тысяч курсов.

На ликвидацию неграмотности государством ассигновано на оставшиеся месяцы текущего года 605 миллионов злотых.

Всеавстрийская конференция компартии Австрии

ВЕНА, 29 августа. (ТАСС). 27 и 28 августа в крупнейшем концертном зале Вены (Концертхауз) проходила Всеавстрийская конференция коммунистической партии Австрии. В работе конференции приняло участие свыше 2 тысяч делегатов от всех провинций.

Открывая конференцию, депутат парламента Хоннер подчеркнул, что эта конференция имеет особое значение, поскольку она должна наметить основные принципы деятельности коммунистической партии Австрии в период подготовки к парламентским выборам 9 октября.

С докладом на тему «Коммунисты и левые социалисты в предвыборной борьбе» выступил председатель компартии Австрии Иоганн Копленинг. В своем докладе он подробно остановился на современной политической обстановке в Австрии, охарактеризовал политику правительственной коалиции за истекшие 4 года и поставил конкретные задачи перед партийными организациями в деле обеспечения победы блока коммунистов и левых социалистов на выборах.

В прениях по докладу Копленига выступили 25 делегатов. В своих выступлениях они единодушно подчеркивали, что создание единого избирательного блока коммунистов и левых социалистов нашло горячую поддержку трудящихся масс Австрии.

Выступавшие в прениях подчеркивали также, что создание левого блока явилось толчком к усилению политической активности трудящихся масс. Многочисленные примеры, приводившиеся участниками прений, свидетельствуют о том, что все более широкие массы австрийских рабочих и служащих постепенно распознают предательскую политику правых лидеров социалистической партии Австрии, об'единившихся в коалицию с реакционной так называемой «народной» партией: в ряде городов и провинций Австрии стали повседневным явлением массовые переходы функционеров и членов социалистической партии в об'единение прогрессивных социалистов и в коммунистическую партию.

Конференция утвердила список кандидатов в депутаты парламента, выставляемый компартией совместно с об'единением прогрессивных социалистов на выборах 9 октября.

На заседании 27 августа было принято решение пригласить на конференцию делегацию от об'единения прогрессивных социалистов. Бурными, долго не смолкавшими аплодисментами и возгласами «Да здравствует единство рабочего класса!», «Да здравствует блок коммунистов и левых социалистов!» встретили участники конференции появившуюся в зале делегацию левых социалистов во главе с Эрвином Шарфом.

Эрвин Шарф обратился к участникам конференции с приветственной речью.

Правые лидеры социалистической партии Австрии, сказал Шарф, всеми силами пытаются вызвать у рабочих-социалистов ненависть к коммунистам и в особенности к Советскому Союзу. Им не удастся, однако, затравить здоровые силы австрийского рабочего движения. Левые социалисты горды тем, что они вошли в избирательный блок с партией, которая показала свою политическую зрелость в прошедших боях.

В заключение на конференции с краткой речью выступил депутат парламента Хоннер.

За единство рабочего класса Австрии

МИТИНГ КОММУНИСТОВ И ЛЕВЫХ СОЦИАЛИСТОВ В ВЕНЕ

ВЕНА, 28 августа. (ТАСС). Вчера на одном из стадионов Вены (Энгельман арена) состоялся первый совместный массовый митинг коммунистов и левых социалистов Вены. В митинге приняли участие также делегаты Всеавстрийской конференции коммунистической партии (КПА). Стадион, вмещающий свыше 15 тысяч человек, был переполнен, сотни людей заполнили прилегающие к нему улицы и переулки, на которых были установлены репродукторы. Многочисленные лозунги и транспаранты, украшавшие арену, содержали призывы к укреплению единства рабочего класса.

Бурными аплодисментами встретили участники митинга появление на трибуне председателя компартии Австрии Иоганна Копленига и председателя об'единения прогрессивных социалистов Эрвина Шарфа.

Открывая митинг, глава венской организации об'единения прогрессивных социалистов Хаас подчеркнул, что этот митинг имеет огромное значение в деле осуществления единства рабочего класса: он является одновременно предостережением всем тем, кто хочет вновь ввергнуть Австрию в войну и возродить фашизм.

Председатель КПА Копленинг в своем выступлении указал, что совместный митинг коммунистов и прогрессивных социалистов является свидетельством того, насколько выросли за последние четыре года те силы, которые полны решимости осуществить демократические преобразования в Австрии.

В истекшие четыре года, продолжал Копленинг, обе коалиционные партии — австрийская «Народная партия» и «Социалистическая партия Австрии» (партии, входящие в правительство Австрии.—**Ред.**) — не только способствовали укреплению хищнического капиталистического хозяйства, но и возродили систему бесхозяйственности и коррупции во всех областях экономической и общественной жизни страны. Пытаясь отвлечь внимание народа от этих фактов, они используют одно лишь средство — безудержную клеветническую пропаганду против стран народной демократии и Советского Союза. Однако народ знает, что враг находится не там, как это утверждают коалиционные партии, враг находится в нашей собственной стране. Этот враг — коалиция лжи, обмана и эксплоатации народа, и он должен быть разбит на предстоящих выборах.

Для борьбы против фронта капитализма и реакции, заявил в заключение Копленинг, коммунисты и левые социалисты об'единились в левый блок. Они идут навстречу выборам с уверенностью и полные надежд.

Следующим выступил на митинге председатель об'единения прогрессивных социалистов Эрвин Шарф.

В 1945 году, заявил Шарф, австрийский народ был полон надежд на восстановление новой демократической Австрии. Однако его постигло разочарование. Особенно разочарованы были социалисты, ибо во главе новой социалистической партии встали люди, несущие ответственность за поражение рабочего класса в 1934 году. Реннер, Гельмер и Шерф — эти ярые противники единства рабочих, возглавив СПА (социалистическая партия Австрии), сделали все возможное для того, чтобы еще больше углубить раскол рабочего класса и воспрепятствовать об'единению прогрессивных сил.

Парламентские выборы 1945 года, сказал далее Шарф, создали условия для развития Австрии по демократическому пути. Однако вожаки СПА приложили максимум усилий к тому, чтобы закрыть этот путь. Об'единившись в коалицию с «Народной партией», они способствуют проведению капиталистической политики и укреплению реакции в стране.

Затем на митинге выступили тепло встреченные присутствующими представители левых социалистов Херцбергер и Дора Кутцер, а также депутат парламента — коммунист Эрнст Фишер.

Митинг прошел с огромным под'емом.

Военные действия в Греции

БУХАРЕСТ, 29 августа. (ТАСС). Агентство Эллас Пресс сообщает сводку главнокомандования Демократической армии Греции от 28 августа.

«26 августа бои на Граммосе продолжались. Части Демократической армии оказывают королевским войскам упорное сопротивление.

На голых склонах центрального Граммоса части Демократической армии нанесли наступавшим частям 3-й монархо-фашистской дивизии и 9-й дивизии горных стрелков серьезные потери. Противник потерял убитыми 195, ранеными 860 человек.

На западном Граммосе 28 августа противник с раннего утра активизировал свои действия в районе Аи-Лия — Каменик и Аи-Лия — Пирсоянис. Атаки противника отбиты. Атаки королевских войск были поддержаны четырьмя танками, артиллерией и самолетами. Потери 8-й дивизии королевских войск в этом бою составили 78 человек убитыми и 260 ранеными. Подбит один танк, сбито два самолета противника.

На Белесе 27 августа противник никакой активности не проявлял, но 28 августа с 5 часов утра начал яростное наступление в направлении Тумба и высоты 1706. Части Демократической армии отбросили противника, который временно занял высоту 1706.

Создание Народного правительства в Маньчжурии

БЭЙПИН, 29 августа. (ТАСС). Как передает агентство Синьхуа, 27 августа в Мукдене закончил свою работу Народный конгресс северо-восточных провинций Китая (Маньчжурии). На конгрессе избран Народный северо-восточный правительственный совет в составе 41 члена и 11 кандидатов. В числе избранных в правительственный совет: председатель Северо-Восточного административного совета Линь Фын, заместитель председателя Северо-Восточного административного совета Гао Чун-мин, секретарь Северо-Восточного бюро ЦК коммунистической партии Китая Гао Ган, помощник секретаря Северо-Восточного бюро ЦК коммунистической партии Китая Ли Фучунь и другие.

Когда Линь Фын об'явил результаты выборов в Народный правительственный совет, более 300 делегатов конгресса, представляющих все части Маньчжурии, приветствовали продолжительными аплодисментами вновь созданное Народное правительство Маньчжурии.

БЭЙПИН, 29 августа. (ТАСС). Как передает мукденский корреспондент агентства Синьхуа, на Народном конгрессе северо-восточных провинций Китая выступил с речью секретарь Северо-Восточного бюро ЦК коммунистической партии Китая Гао Ган. В своей речи он сказал, что необходимо сосредоточить усилия особенно на восстановлении и развитии экономики, чтобы можно было поддержать освободительную войну, создать условия для индустриализации в общенациональных масштабах, улучшить материальное положение народа и построить новую Маньчжурию.

Чтобы успешно осуществить эти исторические задачи и ускорить дело строительства, указал Гао Ган, необходимо заняться серьезным изучением опыта советского народа в борьбе против блокады и интервенции империалистов после Великой Октябрьской социалистической революции, а также опыта в экономическом строительстве, развитии техники и методов управления.

ВОЗЗВАНИЕ НЕМЕЦКОГО КОМИТЕТА БОРЬБЫ ЗА МИР

БЕРЛИН, 28 августа (ТАСС). В связи с предстоящим Днем мира 1 сентября Немецкий комитет борьбы за мир опубликовал воззвание, в котором призывает немецкий народ об'единиться в борьбе за мир и дружбу между народами.

Немецкий комитет борьбы за мир говорится в воззвании, призывает всех немцев подать друг другу руку в борьбе за мир и доказать всему человечеству, что немецкий народ, принесший десять лет тому назад столько несчастий миру, сегодня в своем преобладающем большинстве стоит на стороне миролюбивых народов и выступает за дружбу с Советским Союзом — оплотом мира, со странами народной демократии и всеми силами всемирного движения сторонников мира.

Далее в воззвании указывается, что Немецкий комитет борьбы за мир в качестве постоянной организации будет развивать и укреплять связи всех миролюбивых немцев с всемирным движением сторонников мира.

МАНЕВРЫ АМЕРИКАНСКИХ ВОЙСК В ЗАПАДНОЙ ГЕРМАНИИ

ПАРИЖ, 29 августа. (ТАСС). Парижское радио, ссылаясь на сообщение агентства Юнайтед Пресс, передает, что американское верховное командование заканчивает разработку плана больших осенних маневров в Западной Германии.

Американские осенние маневры в Западной Германии начнутся 6 сентября и будут продолжаться 10 дней. Это будут самые крупные военные учения в Западной Европе с момента окончания войны. Все западные державы направят на эти маневры своих наблюдателей.

Агентство связывает предстоящие маневры с заключением Северо-атлантического договора.

МАССОВЫЕ ДЕМОНСТРАЦИИ ИНДИЙСКИХ КРЕСТЬЯН

ДЕЛИ, 29 августа. (ТАСС). В Калькутте состоялись многолюдные демонстрации крестьян и батраков пригородных сельских районов. Демонстранты протестовали против политики, враждебной интересам рабочих и крестьян, проводимой центральным правительством Индии и правительством провинции Западная Бенгалия.

Демонстранты также требовали введения по всей стране гражданских свобод, увеличения заработной платы рабочих, прогрессивной аграрной реформы, прекращения массовых репрессий и освобождения политзаключенных.

В числе демонстрантов находилось много женщин.

На улицах Прокопьевска в День шахтера.
Снимок В. Булычева и А. Смоктуновича.

По родному Кузбассу

КУЛЬТУРНОЕ ОБСЛУЖИВАНИЕ НА УБОРОЧНОЙ

Большую работу по культурному обслуживанию тружеников полей, занятых на уборке урожая и хлебосдаче, проводит коллектив тисульского Дома культуры. Драматический коллектив побывал во всех колхозах района. Хлеборобы тепло отзываются о постановках драмкружковцев «Овод», «День отдыха», «Бесприданница» и «Маскарад».

В эти дни при Доме культуры организована и работает над новой программой агиткультбригада из 7 человек. Агитатор, он же руководитель бригады — инспектор культурно-просветительного отдела райисполкома тов. Аксенов проведет беседы об успехах хлеборобов Кузбасса на уборке и сдаче зерна государству, прочтет лекции о постепенном переходе от социализма к коммунизму, о международном положении и другие.

Члены бригады выступят перед колхозниками с постановкой, исполнят русские народные песни и пляски.

Агиткультбригада на-днях выезжает в колхозы.

ПО ПОЧИНУ КУЗНЕЦКИХ КОЛХОЗНИКОВ

По почину кузнецких колхозников в селах Мариинского района развернулось строительство культурных помещений.

Новые клубы построены в селах Таежная, Александровка и Мало-Песчанка.

Во всех колхозах начат ремонт существующих клубов. Закончен ремонт клубов в селах Обояновка, Раевка и Рубино.

НА ПОЛЕВЫХ СТАНАХ

Двадцать кинопередвижек направлено в колхозы Мариинского района. К фильмам подобраны журналы на сельскохозяйственные темы: «Как уберечь зерно во время уборочной», «Борьба с потерями урожая», которые рассказывают о делах тружеников полей. Две кинопередвижки имеют библиотечку. Вместе с киноработниками в колхозы выехали лекторы.

Хорошо организовал кинообслуживание колхозников Чебулинский отдел кинофикации (начальник отдела тов. Потапов). В колхозах кино демонстрируется днем, во время обеденных перерывов.

ЭЛЕКТРИФИКАЦИЯ ПОЛЕВЫХ СТАНЦИЙ И РАЗ'ЕЗДОВ

На Тайгинском отделении Томской дороги проводится большая работа по электрификации полевых станций и раз'ездов. В Литвиново, Иверке, Таскаево и других станциях установлено свыше 200 точек электрического освещения. Лампочка Ильича загорелась в помещениях служб, общежитиях и домах железнодорожников.

До конца года будет электрифицировано еще 5 околодков и один раз'езд.

ФУТБОЛ

НА КУБОК СССР

Начинаются игры на Кубок СССР. Из кузбасских команд первыми в розыгрыш Кубка вступают футболисты «Металлурга» г. Сталинска. 1 сентября они в Новосибирске играют с командой окружного Дома офицеров.

Кемеровские команды «Химик» и «Шахтер» играют друг с другом у себя в городе 4 сентября.

Один из первых матчей на Кубок уже состоялся в г. Каменске-Уральском, где местная команда «Цветмет» (слабо участвовавшая в розыгрыше первенства СССР) одержала победу над свердловскими динамовцами — 3:2. Решающий гол был забит в дополнительное время.

НА ПЕРВЕНСТВО РСФСР

В День шахтера в матче на первенство республики в Ленинске-Кузнецком играли команды Кемеровского завода сельскохозяйственного машиностроения и Новосибирского завода «Сибсельмаш».

Новосибирцы, занимающие второе место в турнирной таблице, потерпели поражение со счетом 1:2.

В команде Кемерово играл хорошо М. Богомолов (№ 11), в команде Новосибирска — В. Дмитриев (№ 9).

* * *

АНЖЕРО-СУДЖЕНСК. (**Корр. «Кузбасса»**). На стадионе шахты № 9-15 в футбольном матче на первенство РСФСР встретились команды «Динамо» (Кемерово) и «Трактор» (Курган).

Первая половина игры закончилась со счетом 1:1. Во втором хавтайме курганская команда непрерывно атаковывала ворота динамовцев и забила еще три гола. Только в последние минуты динамовцы сумели забить в ворота «Трактора» второй мяч.

Итог матча — 4:2 в пользу курганской команды «Трактор». Неточно и неуверенно судил игру Н. Ермаков.

НА ПЕРВЕНСТВО СССР

Лидер розыгрыша по урало-сибирской зоне — команда Свердловского окружного Дома офицеров — закрепил свое первенство. В решающем матче на челябинском стадионе «Динамо» с местной командой «Дзержинец» свердловские офицеры уже в первом круге одержали большую победу (счет 4:0).

Таким образом, футболисты челябинского «Дзержинца», дважды выходившие победителями во 2-й зоне РСФСР — в 1947 и 1948 гг., — в нынешнем году заняли второе место.

На третье место вышли футболисты Новосибирского окружного Дома офицеров, которые последние два матча провели в Челябинске с местной командой «Динамо». Первую встречу новосибирцы проиграли — 1:3, вторую выиграли — 2:1.

Среди кузбасских команд, участвовавших в розыгрыше первенства страны, лучший итог имеет «Металлург» г. Сталинска — 27 очков из 52-х возможных.

НА ПЕРВЕНСТВО КУЗБАССА

ЛЕНИНСК-КУЗНЕЦКИЙ. (**Корр. «Кузбасса»**). На местном стадионе спортобщества «Шахтер» в матче на первенство области встретились хозяева поля и их одноклубники из г. Сталинска.

С самого начала игра шла в быстром темпе. Первая половина матча закончилась со счетом 2:0 в пользу хозяев поля. Во втором хавтайме вратарь команды г. Сталинска вынул из своей сетки еще три мяча.

Так победу одержал «Шахтер» г. Ленинска-Кузнецкого. Мячи забили: Матющенко (2), Павлов, Шишлянников и Шефер.

Ответственный редактор А. БАБАЯНЦ.

КИНОТЕАТР «МОСКВА»
Сегодня и ежедневно —
Большой зал —
«КОНСТАНТИН ЗАСЛОНОВ»
Сеансы: 12, 1-40, 3-20, 5, 6-40, 8-20, 10, 11-30.
Малый зал днем —
«РУСЛАН И ЛЮДМИЛА»
Сеансы: 1, 3. Вечером —следите за рекламой.

ИЗУЧАЙТЕ ИНОСТРАННЫЕ ЯЗЫКИ
Английский,
французский,
немецкий —
без отрыва от производства.
На государственных центральных курсах заочного обучения иностранным языкам
„ИН-ЯЗ"
Министерства просвещения РСФСР.
Условия приема высылаются по получении
2 рублей почтовым переводом.
Адрес курсов: Москва, 151, Можайское шоссе, д. 1-3.

Доводится до сведения всех граждан, предприятий и учреждений области, что при перевозке сена на автомашинах высота воза больше 4 метров, считая от дорожного покрытия, категорически воспрещается. Виновные будут привлекаться к административной ответственности.

Госавтоинспекция.

УШЛИ ДВЕ ЛОШАДИ: кобыла бурая, на лбу лысина и мерин рыжей масти, четырех лет. Знающих местонахождение просим сообщить по адресу: ст. Промышленная, артель им. Кирова, Индустриальная, 107.

О мероприятиях по предупреждению заболевания бешенством от животных

РЕШЕНИЕ № 253 ИСПОЛНИТЕЛЬНОГО КОМИТЕТА КЕМЕРОВСКОГО ГОРОДСКОГО СОВЕТА ДЕПУТАТОВ ТРУДЯЩИХСЯ

Гор. Кемерово. 12 июля 1949 года.

В целях предупреждения заболевания бешенством от животных, на основании постановления ВЦИК и СНК РСФСР от 30 марта 1931 года (СУ № 17, ст. 186), исполком городского Совета **решает:**

1. Запретить гражданам города Кемерово выпускать на улицу принадлежащих им собак без намордников или без вожатых на поводках.

2. Собаки, оказавшиеся на улицах без намордников или не на поводке, будут вылавливаться собаколовными отрядами и уничтожаться.

3. Организация ловли собак возлагается на горкомхоз и райкомхозы, которые обязаны: пойманных на улице собак (оказавшихся на улице без намордников или не на поводках, а также бродячих) в течение трех суток содержать в специально устроенных помещениях. По истечении трех суток собаки, не взятые владельцами, подлежат уничтожению. Служебные и высокопородистые собаки могут быть переданы заинтересованным органам или же проданы.

4. Собаки, подозреваемые в бешенстве и нанесшие укусы животным или людям, должны содержаться в изоляторе или горветучастке в течение 10 суток.

5. При обнаружении у домашних животных признаков бешенства, владельцы их обязаны немедленно поставить в известность об этом ветсаннадзор. Скот, покусанный бешенными животными, должен содержаться изолированно от других животных, не допускаться в общие выпасы, водопои и не убиваться на мясо без разрешения ветсаннадзора.

6. Лица, виновные в нарушении пункта 1 настоящего решения, подвергаются ответственности в административном порядке — предупреждению, штрафу до 100 рублей или исправительно-трудовым работам до одного месяца.

7. Наблюдение за выполнением настоящего решения возложить на горкомхоз, райкомхозы, ветсаннадзор и милицию.

8. Настоящее решение вступает в силу через 15 дней после его опубликования и действует на территории г. Кемерово в течение двух лет.

Председатель исполкома городского Совета ШАПОВАЛОВ.
Секретарь исполкома городского Совета М. ГРЫЗЛОВА.

Адрес редакции и издательства: г. Кемерово, ул. Сталина, № 74. Телефоны: ответственного редактора — 2-24; зам редактора — 4-85; отв секретаря — 2-53; отделов: партийного и пропаганды — 8-63; промышленности, транспорта, угольного и культурно-бытового — 2-37 и 15-36; сельскохозяйственного — 4-57; отдела писем трудящихся — 11-52; прием информаций — 17-28; бухгалтерии — 1-21; директора типографии — 3-96; отдела об'явлений — 14-21.

СП00807. г. Кемерово, тип. газ. «Кузбасс». Тираж 90.000. Заказ № 917.