Пролетарии всех стран, соединяйтесь!

Кузбасс

Орган Кемеровского обкома и горкома ВКП(б) и областного Совета депутатов трудящихся

№ 167 (6668). | ПЯТНИЦА 26 АВГУСТА 1949 года. | Цена 20 коп.

СЕГОДНЯ В НОМЕРЕ:

1 СТРАНИЦА

Рапорты товарищу Сталину о досрочном выполнении плана хлебозаготовок.

Передовая — Нарастающими темпами вести хлебопоставки государству.

Вязальщицы Кузбасса! Выходите на соревнование!

Навстречу Дню шахтера.

2 СТРАНИЦА

Партийная жизнь. И. Залесьев — Лекционная пропаганда в гор. Кемерово. Н. Шерина — Коммунисты — организаторы физкультуры и спорта.

Все силы на проведение уборки без потерь, на досрочное выполнение сдачи хлеба государству.

По следам неопубликованных писем.

М. Шагинян — Великий немецкий поэт-гуманист Гете.

3 СТРАНИЦА

Закончить подготовку сельских школ к занятиям. Накануне нового учебного года. (Беседа с зав. облоно тов. Музычевым). И. Некипелов — Ремонт школ затягивается.

Встретить новый учебный год в отремонтированных школах. (Из писем, поступивших в редакцию).

Речь К. Е. Ворошилова на торжественном заседании в Бухаресте 22 августа с. г., посвященном пятилетию освобождения Румынии.

4 СТРАНИЦА

Демонстрация трудящихся Бухареста в честь 5-й годовщины освобождения страны от фашистского ига.

Международная информация.

Нарастающими темпами вести хлебопоставки государству

Уборка ржи в целом по области подходит к концу. Опыт Героев Социалистического Труда и передовиков сельского хозяйства позволил во многих колхозах буквально в 3—4 дня провести уборку озимой ржи без потерь и по-большевистски организовать дело хлебопоставок государству.

Такие колхозы, как «Оборона страны» Кемеровского района, имени Молотова Кузнецкого района и др. сумели выполнить годовой план хлебопоставок государству и вести хлебосдачу сверх плана.

На фоне общего трудового под'ема особенно плохо ведутся хлебоуборочные работы в таких районах, как Ижморский, Анжеро-Судженский, Мариинский и Крапивинский. В этих районах рожь на площади в тысячи гектаров давно созрела, и малейшее промедление грозит огромными невозвратимыми потерями.

Руководители партийных и советских организаций и органов сельского хозяйства этих отстающих районов все еще не извлекли уроков прошлых лет, когда в результате беспечного отношения и неумелого руководства был нанесен большой ущерб сельскому хозяйству недобором десятков тысяч пудов урожая из-за потерь.

Неудовлетворительный ход уборки урожая и чрезвычайно медленные темпы хлебозаготовок по области об'ясняются тем, что во многих районах еще не принято необходимых мер по преодолению отставания в проведении уборочных работ и особенно хлебозаготовок, не добились усиления обмолота хлебов, очистки, просушки и вывозки зерна на заготовительные пункты.

Особенно плохо проводятся хлебозаготовки в Чебулинском, Мариинском, Таштагольском, Ижморском, Троицком и Анжеро-Судженском районах. В этих районах допускается большой разрыв между косовицей, скирдованием и обмолотом хлебов. В этом основная причина сдерживания хлебозаготовок. В этом и главная причина потерь урожая. Нужно в ближайшие день—два завершить уборку озимой ржи и немедленно сдать хлеб государству.

Исполнительный комитет областного Совета и областной комитет ВКП(б) неоднократно указывали на необходимость самой решительной борьбы с потерями при уборке урожая.

В таких отстающих районах, как Гурьевский, Яшкинский, Анжеро-Судженский, Тяжинский, Чебулинский и Топкинский, партийные и советские организации и органы управления сельского хозяйства допускают во многих колхозах и совхозах проведение уборки хлебов на высоком срезе.

Особенно печальную славу имеют директора Чесноковской и Байкаимовской МТС тт. Немазанный и Цибулько, которые дали указания убирать хлеб на метровом срезе, что привело к огромным потерям зерна. Эти преступные действия до сих пор еще не стали предметом обсуждения партийных и советских организаций.

Нужно регулировать ход комбайнов, оборудовать их зерноуловителями, граблями, колосопод'емниками, организовать сбор и стребание колосьев на убранных площадях, не допускать никаких потерь зерна при скирдовании, обмолоте хлебов, при перевозке зерна автомашинами и гужевым транспортом.

Закрыть все каналы потерь зерна — такова задача.

В ряде районов все еще не подготовлено сушильное хозяйство. Только в Яшкинском, Крапивинском и Чебулинском районах не работает 60 зерносушилок. Спрашивается, как думают руководители этих районов организовать сдачу хлеба государству в установленных по влажности кондициях?

Нужно в самый кратчайший срок привести в полную готовность все, без исключения, зерносушилки.

Непонятно поведение управляющего «Заготзерно» тов. Терентьева, который запретил принимать хлеб на предварительную сушку в зерносушилки в системе Заготзерно, кстати сказать, ныне находящиеся без работы. Очевидно, тов. Терентьев до сих пор не понимает своей роли в хлебозаготовках.

Большое значение имеет организация труда на уборке урожая и рабочая смекалка. В колхозе «Красный перекоп» решили на уборке применить в сцепе две жатки. Это дало большой производственный эффект. Ежедневно сцепом скашивается 18—20 гектаров. Эту инициативу следует применить и в других колхозах.

Нет достаточного руководства уборочными работами и хлебозаготовками и со стороны управления сельского хозяйства и треста животноводческих совхозов. Тт. Папай и Жильцов должны усилить руководство уборочными работами и хлебозаготовками и повысить требовательность к руководителям сельскохозяйственных заготовительных органов в колхозах, МТС и совхозах и на деле добиться решительного перелома в уборке урожая и хлебопоставках государству.

Колхозное крестьянство Кузбасса решило к 20 сентября закончить хлебопоставки Родине. Чтобы выполнить эту благородную задачу, нужно резко повысить темпы хлебосдачи. Следует так организовать работу на полях, чтобы весь процесс от уборки урожая до сдачи хлеба в государственные закрома был под неослабным контролем широких масс. Нужно, чтобы графики хлебопоставок государству систематически перевыполнялись.

Кузбасс отстал в уборке урожая и хлебосдаче от соседних областей. Значительно лучше идут дела на Алтае, в Омской и других областях.

Чтобы их опередить, **нужно выполнять по Кузбассу в каждую пятидневку не менее 20 процентов годового плана хлебопоставок.** И этого нужно добиться.

Догнать передовые области в своей работе и значительно превзойти темпы по хлебосдаче государству, во что бы то ни стало осуществить выполнение государственного плана хлебосдачи к 20 сентября — такова большевистская задача, и эта задача должна быть разрешена.

Все силы на быстрейшую уборку урожая и хлебосдачу государству! Полностью выполним обязательства, взятые в письме колхозников Кузбасса великому Сталину!

Досрочно!

Трест «Запсибзолото» на 15 дней раньше срока выполнил восьмимесячную программу. Попрежнему хорошо работают Центральный и Берикульский рудники и Алтайский прииск. На месяц и 10 дней раньше срока выполнил девятимесячный план коллектив Берикульского рудника. Сейчас он работает в счет октября.

Вязальщицы Кузбасса! Выходите на соревнование!

Варвара Бердник из колхоза „Борец" Тяжинского района связывает за день 10 тысяч снопов. Кто сделает больше?

26 августа

ДНЕВНИК УБОРОЧНЫХ РАБОТ

Наш корреспондент из Тяжина сообщает:

«Следуя примеру знатной вязальщицы Запорожской области Марии Сероух колхозники сельхозартели «Борец» Борисоглебского сельсовета решили применить метод скоростной вязки снопов.

Первой на скоростную вязку перешла Варвара Бердник. Она с колхозницами тт. Бибик, Белоусовой и Трояновой добилась высокой выработки, навязывая за день по 10 тысяч снопов.

Звено Варвары Бердник так распределило между собою работу: две колхозницы готовят кучки сжатой ржи, одна делает и раскидывает вязки, а сама тов. Бердник вяжет снопы.

Такая организация труда в звене дала значительное повышение производительности труда. Несмотря на то, что звено тов. Бердник работает в животноводстве и много времени затрачивает на уход за скотом, оно в первые дни работы на полях стало выполнять норму на 200 процентов.

Сейчас правление колхоза принимает все меры к тому, чтобы метод работы звена тов. Бердник распространить на все звенья вязальщиц».

Замечательный почин вязальщицы Варвары Бердник следует подхватить и распространить на все колхозы нашей области.

В прошлом году многие вязальщицы Кузбасса добивались на вязке снопов высокой выработки. Имена знатных вязальщиц Евдокии Козловой, Татьяны Курдиной, Лидии Денисовой и многих других известны всей области.

Опыт мастеров скоростной вязки снопов нужно распространить на все колхозы, организовать соревнование вязальщиц, кто больше навяжет снопов в день.

Партийные организации на селе должны окружить заботой и вниманием это замечательное движение и обеспечить быструю и высококачественную уборку урожая.

Вязальщицы Кузбасса, выходите на соревнование!

Лучшая вязальщица колхоза «Новая заря» Кемеровского района А. К. Кошкова за установкой снопов в суслоны. Снимок И. Иванова.

Высокая выработка на комбайнах

ИТАТ, 24 августа. (Корр. «Кузбасса»). Комбайнер Некрасовской МТС тов. Варавский, приступая к уборке богатого урожая, дал слово, что он уберет хлеб быстро и без потерь. Свое слово тов. Варавский держит. Он уже довел выработку на своем комбайне до 20 гектаров в день при отличном качестве. За его комбайном не остается ни одного потерянного колоса.

Высокой выработки на уборке хлеба добился также комбайнер Итатской МТС тов. Лещенко. За первые три дня косовицы озимой ржи он убрал 50 гектаров зерновых. Весь намолоченный хлеб комбайном колхоз сразу направляет на подработку и сдачу государству.

Совхоз „Сухая речка" выполнил план

Совхоз «Сухая речка» завода «Руда» (директор тов. Бакановский, агроном тов. Лесин, секретарь парторганизации тов. Поляков) выполнил план хлебосдачи государству на 110 процентов. Сдано на пункты «Заготзерно» 630 центнеров хлеба.

Успех Нины Кокряцкой

МАРИИНСК, 24 августа. **(Корр. «Кузбасса»).** В социалистическом соревновании за быстрейшее окончание хлебоуборочной кампании передовые стахановцы полей добиваются значительных трудовых успехов.

В колхозах Приметкинского сельсовета широко известны имена Василия и Марии Фроловых из колхоза имени Первого Мая. Работая на косовице озимых, они косой с грабками выжинают и вяжут по 40—45 сотых гектара.

На-днях этот рекорд Фроловых оставила позади 18-летняя колхозница из сельхозартели «Красный луч» Нина Кокряцкая. За световой день она скосила 49 сотых гектара высокой, густой ржи, выполнив 2,5 нормы. С убранной Кокряцкой площади Антонина Лыконова навязала 800 снопов.

Плакат работы художника Е. Малолеткова, выпущенный «Углетехиздатом».

Москва, Кремль

Председателю Совета Министров Союза ССР товарищу СТАЛИНУ Иосифу Виссарионовичу

Докладываем Вам, дорогой товарищ Сталин, что колхозы и совхозы Северо-Осетинской АССР досрочно выполнили государственный план хлебозаготовок без кукурузы и риса, в том числе по пшенице на 106 процентов. Сдано пшеницы государству на 223 тысячи пудов больше, чем на это же число в 1948 году.

Сдача хлеба продолжается.

Колхозы и совхозы республики взяли на себя обязательство досрочно выполнить и перевыполнить государственный план заготовок по кукурузе и рису.

Секретарь Северо-Осетинского обкома ВКП(б) К. КУЛОВ. Председатель Совета Министров Северо-Осетинской АССР А. ГАЗЗАЕВ. Уполномоченный Министерства заготовок по Северо-Осетинской АССР А. ЧИКОВ. Министр сельского хозяйства Северо-Осетинской АССР Г. РЕВАЗОВ.

Москва, Кремль

Товарищу СТАЛИНУ

Докладываем Вам, дорогой Иосиф Виссарионович, что колхозы Марыйской области Туркменской ССР, досрочно выполнили план сдачи зерна государству.

Сдача хлеба продолжается.

Секретарь Марыйского обкома КП(б) Туркмении А. ЮЗБАШЕВ. Председатель облисполкома Б. БАКИЕВ. Уполномоченный Министерства заготовок по Марыйской области К. МУСТАФИН. Начальник областного управления сельского хозяйства А. ЕЛЬМАНОВ.

Москва, Кремль.

Председателю Совета Министров Союза ССР товарищу СТАЛИНУ Иосифу Виссарионовичу

Докладываем Вам, дорогой Иосиф Виссарионович, что колхозы и совхозы Крымской области досрочно выполнили государственный план хлебозаготовок (без кукурузы). Сдача хлеба продолжается.

Колхозники, колхозницы и работники совхозов Крыма соревнуются за досрочное выполнение поставок государству кукурузы, фруктов, винограда, овощей, табака, продуктов животноводства и готовятся к успешному проведению сева озимых культур.

Секретарь Крымского обкома ВКП(б) П. ТИТОВ. Председатель исполкома областного Совета депутатов трудящихся В. НИКАНОРОВ. Уполномоченный Министерства заготовок по Крымской области А. СТРАХОВ. Начальник областного управления сельского хозяйства Ю. ЛЕВИН.

Москва, Кремль.

Председателю Совета Министров Союза ССР товарищу СТАЛИНУ Иосифу Виссарионовичу

Докладываем Вам, дорогой товарищ Сталин, что колхозы и совхозы Таджикской ССР досрочно, на 40 дней раньше прошлого года, выполнили государственный план хлебозаготовок на 100,9 процента, в том числе план натуроплаты за работы МТС на 100,6 процента.

Сдача хлеба государству продолжается.

Секретарь ЦК КП(б) Таджикистана ГАФУРОВ. Председатель Совета Министров Таджикской ССР РАСУЛОВ. Уполномоченный Министерства заготовок по Таджикской ССР БОБО-ЗАДЕ. Министр сельского хозяйства Таджикской ССР МАСАИПОВ.

Трест „Анжероуголь" выполнил план 8 месяцев

21 августа, в первую смену, горняки треста «Анжероуголь» (управл. трестом тов. Иноземцев) рапортовали о выполнении восьмимесячного плана по добыче углей. Сверх него горняки дадут в честь шахтерского праздника тысячи тонн высококачественного топлива.

Шахта „Журинка-4" выполнила план 10 месяцев

Коллектив шахты «Журинка-4» 21 августа рапортовал о досрочном выполнении плана десяти месяцев по общей добыче угля.

Шахта эта — молодая, в этом году пущена в эксплоатацию. И все же горняки сумели сразу наладить работу, систематически набирая темпы добычи.

Главная задача горняков этой шахты — поднять производительность труда. И они достигли своей цели. В июне план производительности труда был установлен на каждого рабочего по эксплоатации — 21,3 тонны. Горняки в среднем давали по 37 тонн в месяц. Еще выше поднялась производительность труда в июле,—она достигла 40,6 тонны на рабочего по эксплоатации и стала самой высокой в тресте «Ленинуголь».

На шахте хорошо используют врубовую машину. С каждым месяцем она рубит все больше угля. Многое дала впервые примененная на шахтах Кузбасса безэлектровозная откатка угля. Транспортировка угля производится на этой шахте транспортерами от забоя по уклону на поверхность.

Ко Дню шахтера горняки шахты «Журинка-4» готовят Родине новые производственные подарки.

Петр Финочкин догоняет Петра Беляева

УСПЕХИ МОЛОДЫХ ШАХТЕРОВ ЗЕНКОВСКОГО РАЙОНА

Соревнуясь друг с другом, комсомольско-молодежные смены и бригады на шахтах Зенковского района в Прокопьевске добыли нынче более 25 эшелонов сверхпланового угля. В августе молодые шахтеры несут вахты в честь своего праздника, и счет добытого сверхпланового угля пополнился еще пятью эшелонами.

Блестящим трудовым достижением встречает День шахтера комсомольская проходческая бригада Петра Финочкина на шахте «Минеиха». В этой бригаде—бывшие воспитанники школ ФЗО, работающие под землей не больше года.

— Догнать прославленную в Кузбассе проходческую бригаду Петра Беляева! — такую цель поставили себе молодые проходчики в честь Дня шахтера. В бригаде развернулась техническая учеба, в итоге которой все проходчики освоили эксплоатацию взятой на социалистическую сохранность погрузочной машины С-153, технику взрывных работ и слесарного дела.

Темпы проходки резко повысились. В мае бригада Финочкина, работая в одном забое, дала 70 метров проходки основного двухпутевого штрека. В июне она дала 80 метров, в июле — 90, а в августе—на уровне 100 метров. По производительности труда молодые шахтеры уже догнали мастеров проходки из бригады Петра Беляева.

Вместо леса—металлические затяжки

Коллектив нашего участка, подписывая письмо товарищу Сталину, обязался сверх плана выдать в этом году 4 тыс. тонн угля. Ко Дню шахтера мы это обязательство повысили до 6 тыс. тонн. Для нашего участка это является очень серьезным испытанием. За семь месяцев мы дали 4.500 тонн угля сверх плана. Таким образом, за один месяц нам надо дать дополнительно к плану еще 1.500 тонн. Но, несмотря на трудности, наши обязательства будут с честью выполнены. Все 97 рабочих участка в августе перевыполняют нормы выработки. Если в месяц каждый из забойщиков участка должен нарубить при норме 288,5 тонны угля, то фактически выработка составляет 404 тонны на человека.

Лучшие стахановцы участка, лавщики тт. Нестеров и Литка, бурильщик т. Калинин и другие дают ежесменно до двух норм. На своем участке мы внедрили ряд рационализаторских предложений. Сейчас у нас прекрасно действует металлический переносный люк для погрузки угля в вагоны; там, где раньше было занято 3—4 чел., теперь работает один. Это предложение дало более 25 тыс. рублей экономии. Мы более чем наполовину механизировали доставку леса в забои.

Накануне Дня шахтера мы намерены провести испытание легко-разборных металлических затяжек для крепления в очистных и подготовительных забоях. Сейчас эти затяжки являются деревянными. Каков точно будет экономический эффект — сказать трудно, но ясно, что здесь речь идет о десятках тысяч рублей экономии.

В. ШУРЫГИН,
начальник участка № 3 шахты «Зыряновская».

Знамя ВЦСПС и министерства

СТАЛИНСК. **(Корр. «Кузбасса»).** Почти весь строевой лес, получаемый крупной строительной организацией Кузбасса — трестом «Сталинскпромстрой», заготовляется и обрабатывается в леспромхозах треста, которые разбросаны по всему Южному Кузбассу.

Лесозаготовители треста хорошо знают, что их продукция не залеживается у строителей Сталинска и поэтому трудятся особенно напряженно, из месяца в месяц увеличивая заготовку и отправку древесины.

Задание второго квартала по заготовке, вывозке и сплаву леса коллективы леспромхозов треста намного перевыполнили.

Особенно хороших результатов по заготовке и вывозке древесины добился крупный поставщик леса — Березовский леспромхоз. Он не только намного перевыполнил план заготовки леса, но и добился рентабельной работы, первым сэкономив государству 300 тысяч рублей.

Успешно справились с планом второго квартала и коллективы Чумышского, Шалымского и Базанчинского леспромхозов.

Решением ВЦСПС и Министерства строительства предприятий тяжелой индустрии по итогам второго квартала лесозаготовителям треста «Сталинскпромстрой» присуждено первое место во Всесоюзном социалистическом соревновании и переходящее Красное знамя ВЦСПС и министерства.

Партийная жизнь

Лекционная пропаганда в городе Кемерово

Распространение великих идей Ленина—Сталина является лучшим средством коммунистического воспитания трудящихся. Видное место в этой работе принадлежит лекционной пропаганде.

В клубах, на заводах, шахтах, стройках, в организациях и учреждениях каждый месяц штатные и внештатные лекторы Кемеровского горкома ВКП(б) читают массовые лекции для трудящихся. За первую половину текущего месяца лекторской группой прочитана 61 лекция, примерно такое же количество лекций будет прочитано до конца месяца.

С большим интересом трудящиеся завода «Руда» и шахтостроители слушали лекцию о борьбе советского народа за выполнение послевоенной сталинской пятилетки в четыре года. Рабочие коксохимического завода и ГРЭС прослушали лекцию о сочетании личных и общественных интересов при социализме, задавали лектору много вопросов. Трудящиеся проявляют интерес к таким темам лекций, как: наша цель — коммунизм, источники силы советского социалистического общества, Советский Союз в борьбе за мир и безопасность народов, о международном положении и другие. На эти лекции приходят сотни рабочих. Лекцию о международном положении на шахте «Северная» слушало более 300 горняков. Почти такое же количество присутствовало на лекции на шахте «Центральная».

Основным содержанием лекций является пропаганда идей партии Ленина—Сталина, раз'яснение решений большевистской партии и советского правительства, развитие чувства советского патриотизма и дружбы народов нашей страны, показ превосходства социалистического строя над капиталистическим и т. д.

Следует указать, что до сих пор еще не изжиты серьезные недостатки в лекционной работе. Не единичны случаи срывов лекций, нередко лекторам приходится читать перед маленькой аудиторией в неприспособленном помещении, да и тематика еще не охватывает всех вопросов, которые интересуют и волнуют трудящихся.

Повышение идейного уровня лекций, улучшение их качества, расширение размаха лекционной пропаганды — вот чем занята лекторская группа горкома ВКП(б).

И. ЗАЛЕСЬЕВ.

Совещание редакторов стенных газет Центрального района

Редколлегии стенных газет предприятий и учреждений Центрального района гор. Кемерово готовят сейчас специальные номера своих газет, посвященные всенародному празднику — Дню шахтера. Какими должны быть эти выпуски? — беседа на эту тему состоялась 22 августа на районном совещании редакторов, созванном отделом пропаганды Центрального райкома партии и редакцией газеты «Кузбасс».

Также были обсуждены общие вопросы организации работы стенной печати.

В парткабинете были выставлены отдельные номера цеховых стенных газет Кемеровского электромеханического завода и стенгазета «Энергия» районного управления Кемэнерго. При обзоре этой выставки было отмечено разнообразие и актуальность тематики стенгазеты энергетиков (редактор — заместитель начальника производственно-технического отдела М. Шефкинд) и недостатки некоторых цеховых газет КЭМЗ'а.

Коммунисты—организаторы физкультуры и спорта

Выполняя постановление ЦК ВКП(б) от 27 декабря 1948 года о физической культуре и спорте и решение Кемеровского обкома ВКП(б) о проведении областной летней спартакиады сельских физкультурников, Тяжинская районная партийная организация провела значительную организационную и массово-политическую работу среди трудящихся района по развитию физкультуры и спорта на селе.

Сейчас молодые колхозники проявляют исключительный интерес к физкультуре и спорту. В районе быстро начали расти физкультурные коллективы. Только за май—июнь в колхозах района было создано 25 новых и значительно расширены 4 старых физкультурных коллектива, насчитывающие свыше 800 человек. За это время силами сельских спортсменов и общественности села было построено 2 стадиона и оборудовано 24 спортивных площадки. Они стали центрами всей физкультурной работы в деревне.

Многие коммунисты и комсомольцы в колхозах являются организаторами физкультуры и спорта. Например, член партии колхозник артели «Красные орлы» Борисоглебского сельсовета тов. Бердник первым вышел на оборудование спортивной площадки. Он же организовал волейбольную команду и помог обеспечить ее необходимым спортивным инвентарем. Кандидат в члены ВКП(б) звеньевой колхоза имени Сталина тов. Федоров раньше почти никогда не занимался спортом. После партийного собрания он возглавил руководство командой по легкой атлетике и добился того, что все его физкультурники стали прекрасно играть в волейбол, систематически заниматься на турнике и брусьях.

Особенно оживилась физкультурная работа в период подготовки к районной спартакиаде. Партийная организация колхоза «Борец» (секретарь парторганизации тов. Пасько) и комсомольская организация (комсорг тов. Зарецкий) с первых дней подготовки к спартакиаде широко раз'ясняли колхозникам ее значение. В результате многие члены артели участвуют в работе спортивного общества «За урожай». Секретари первичных партийных организаций Тяжинского совхоза и Ступишенской МТС тт. Лукин и Кулигин первыми вывели свои физкультурные коллективы на спортивные площадки и сами руководили всей подготовительной работой.

Все это позволило успешно провести районную спартакиаду. На спартакиаду прибыли 28 физкультурных коллективов, выставивших 400 лучших спортсменов. В числе участников было 35 коммунистов и 200 комсомольцев.

Проведенные соревнования превратились в массовый праздник не только физкультурников, но и всех трудящихся района. Физкультурный коллектив Тяжинского совхоза выставил на районную спартакиаду 30 спортсменов и занял первое место по всем видам спорта.

Н. ШЕРИНА.

ВСЕ СИЛЫ НА ПРОВЕДЕНИЕ УБОРКИ БЕЗ ПОТЕРЬ, НА ДОСРОЧНОЕ ВЫПОЛНЕНИЕ СДАЧИ ХЛЕБА ГОСУДАРСТВУ!

Идет кузбасский хлеб

Автомашины, поднимая клубы пыли, одна за другой идут к пункту «Заготзерно». Сегодня их особенно много. В широкие ворота приемного пункта, через каждые 2—3 минуты заходит машина, но вереница не уменьшается. Выстроившиеся в линейку 15—20 автомашин от величественных «ЗИС'ов» до видавших виды полуторотонных «ГАЗ'ов» стоят и ждут своей очереди.

— Быстрей, девушки, быстрей!—кричит, высунувшись из кабины, водитель машины № 80-03 тов. Макрушев.—Мне сегодня нужно пять рейсов сделать, а возить не близко — 30 километров, каждая минута дорога.

Но ждать беспокойному шоферу долго не пришлось. Три визировщицы быстро справляются со своим делом. Особенно бойко работает Юлия Козлова. Ее можно видеть то на одной, то на другой машине, груженной полновесным зерном.

Хлеборобы Кемеровского района, выполняя свою первую заповедь перед государством, сдают отборное зерно. Из колхоза «Первые всходы» шофер Григорий Федорович Воробьев и колхозник Григорий Архипович Чудов привезли чистую и сухую рожь.

— А это колхоз, который хорошую рожь возит? — взбираясь на машину, спрашивает визировщица.

— Мы с тезкой плохую не сдаем, марки своей не хотим портить, — шутит водитель.

Хорошее кондиционное зерно доставлено из колхозов «Пчелка», «Красная весна», «Белорус» и многих других. В квитанциях в графе «влажность» неизменно стоят цифры 16, 17, 17.5

Сухое зерно многие колхозы везут прямо из-под комбайна, очистив его на клейтонах. Шофер тов. Вершинин привез из колхоза «Кузбасс» чистое и сухое зерно. Комбайнер тов. Лебедь убирает в день по 15—20 гектаров ржи и обеспечивает транспорт отличным зерном.

— Мы с комбайнером Лебедь соревнуемся, — говорит водитель автомашины тов. Вершинин.—Но он меня наверно обгонит. Как уберет гектар ржи, так полная машина зерна. Но он скашивает гектар хлеба быстрее, чем я делаю рейс.

Богатый урожай выращен в нынешнем году на плодородной кузбасской земле. Виктор Чеманов из колхоза «Белорус» рассказывает:

— Хлеба в колхозе замечательные. Каждый гектар ржи дает 150—180 пудов зерна. Колхозники, воодушевленные успехами, работают и день и ночь, не зная отдыха. Особенно организованно идет хлебосдача. Вот сегодня еще 10 часов утра, а мы второй рейс сделали.

В колхозе «Белорус» используют электроэнергию на сушку и сортировку зерна. Здесь все сортировочные машины движутся электричеством. Это позволяет быстро сортировать и сушить хлеб. Автомашины бесцельно ни минуты не тратят времени.

Но не все колхозы по-боевому ведут хлебозаготовки. Из колхоза «Красная пятилетка» только в 11 часов утра пришла первая машина.

— Что плохо возишь зерно? — спросили у шофера тов. Зеленова из дорожно-мостового треста.

— Не за мной дело,—конфузясь, говорит он.—Я приехал в колхоз в 10 часов вечера. Но не было председателя и никто без него не мог организовать нагрузку зерна. Так и простоял всю ночь. Да и утром едва собрались.

— У нас в колхозе «Красная весна», — сказал подошедший к машине водитель—такая же история. Три часа искали председателя тов. Быковского. Его нет нигде, и без него никто не организует отправку зерна. Так и стояли. А за это время я бы лишний рейс сделал.

* * *

К пункту подошла машина 10-77. Шофер Павел Степанович Новиков приехал из колхоза «Донбасс» вторым рейсом.

На вопрос: сколько привез хлеба? — он смущенно ответил:

— Не знаю, зерно меркой насыпали. Сколько будет, трудно сказать.

— Не вешали потому, что не хотели задерживать машину, — оправдывается колхозник, сопровождающий зерно.

Отправляют хлеб без веса не только в колхозе «Донбасс». Есть еще руководители колхозов, которые бесхозяйственно относятся к общественному добру, не берегут хлеб, выращенный упорным трудом колхозников.

На кемеровском пункте «Заготзерно» совершенно отсутствует политическая работа с шоферами и сдатчиками зерна. Секретарь парторганизации тов. Проскурин будет, конечно, возражать, мы даже заранее знаем, что он скажет: «У нас оборудован красный уголок. Есть книги, газеты, журналы...»

Но на пункте «Заготзерно», по нашему мнению, политическую работу нужно строить по-иному. У водителей машин есть лишь 5—7 минут свободного времени. В красный уголок читать газету ему итти нет времени. А вот, если бы у ворот была газетная витрина, то он нашел бы время и обязательно прочитал бы газету. Почему бы не организовать доску почета, куда заносились бы передовые шоферы и возчики зерна? Разве нельзя издавать стенную газету, где критиковали бы нерадивых, передавали опыт передовых?

Непонятно также, почему отдел пропаганды и агитации Кемеровского райкома ВКП(б) не решает все эти вопросы. У пункта «Заготзерно» для агитатора большое поле деятельности. Прочитать газету, организовать соревнование шоферов, помочь водителям машин устранять препятствия, мешающие в их стахановской работе,—вот насущные задачи агитаторов.

* * *

А машины все идут и идут. Вот из-за переезда показалась колонна из 5 автомашин. На передней у кабины — красное знамя, на бортах лозунги: «Все силы на досрочное выполнение хлебозаготовок».

— Откуда зерно? — спрашивают любопытные водители.

— Из колхоза «Широкое поле», — отвечает Леонид Бушуев. Он в группе рабочих завода «Руда» помогает колхозу досрочно выполнить свою первую заповедь — поставки хлеба государству.

Помогают селу сегодня многие предприятия города Кемерово. Больше 200 машин работает на вывозке зерна. Это позволило некоторым колхозам выполнить августовское задание по хлебозаготовкам, а колхозы «Третий год пятилетки», им. Кирова, «Кресты обороны», «Искра» и другие завершают годовой план хлебосдачи.

То и дело подходят к пункту машины с надписью на бортах «Уборочная».

— Прошу не задерживать, обязался пять рейсов сделать, — говорит визировщице шофер машины 89-58 Михаил Матвеевич Антонов.—В колхозе «Красный труд» зерно готово, там задержки нет, только вот дорожка неважная, разбежаться нельзя.

Да, дорога действительно неважная. Даже у самых ворот пункта «Заготзерно» большая выбоина, на которой подтряхивает груженные машины. Но этого не замечает директор пункта тов. Иванилов.

Ф. ЭСАУЛОВ.
(Спецкорр. «Кузбасса»).

От зари до зари трудятся колхозники сельхозартели «Передовик» Анжеро-Судженского района.

На снимке: колхозницы за очисткой зерна.

Снимок И. Иванова.

С потерями не ведут борьбы

На полях колхоза имени Сталина обмолоченная рожь сваливается в кучу прямо на краю поля, над зерном нет хотя бы легкого перекрытия.

Мы попытались найти председателя колхоза тов. Сарина, но колхозники нам сообщили, что они сами его не видят вот уже шесть суток. На поля тов. Сарин заглядывает редко, поэтому здесь потери зерна достигают до 2.5 центнера с гектара.

Недавно приезжали сюда директор Бурлаковской МТС тов. Кузнецов и старший агроном МТС тов. Чмыхалов. Они засвидетельствовали эти безобразия, но не приняли никаких мер борьбы с потерями.

В соседнем колхозе имени Чапаева сушилка не оборудована, и хлеб свален здесь же на площадке. Много зерна лежит под открытым небом, втаптывается в землю, часть зерна смешана с отходами. Председатель колхоза тов. Ельмухов об'ясняет, что дождя они не ждут, поэтому ток пока открытый.

В колхозе «Победа» рожь убрана неряшливо, без любви к делу. Многие снопы не составлены в суслоны, а свалены.

— Это для того, чтобы быстрее высохли, — поясняет председатель колхоза тов. Шарапов.

За вязальщицами остается на каждом квадратном метре по 60 колосьев ржи. Граблей у колхозниц нет, и не отрегулирована сенокосилка. Много колосьев уже не соберешь, они вбиты дождем в землю.

Поражает беспечность председателя колхоза Шарапова и председателя ревизионной комиссии Белоусова, которые не борются с потерями хлеба. Знают об этом директора МТС тт. Кузнецов и Фоленков, заведующий райсельхозотделом тов. Сизенков, но мер никто не принимает.

Рейдовая бригада газеты «Кузбасс» по борьбе с потерями: АРБУЗОВ, КОСТИН—колхозники, СЕМЕНОВ — секретарь райкома ВЛКСМ, Л. БОНДАРЬ — корреспондент газеты «Кузбасс».

Плохо помогают селу

От зари до зари работают труженики села. Помочь колхозникам убрать богатый урожай, досрочно выполнить свои обязательства по хлебосдаче — долг предприятий и организаций города.

Однако не все по-государственному относятся к оказанию помощи селу. Предприятия города Анжеро-Судженска должны были направить в Анжеро-Судженский район 50 машин, а отправили только 35.

Но из этих 35 машин 12, не сделав ни одного рейса за зерном, стали. Три машины не дошли на своем ходу до пункта «Заготзерно», и их притащили на тракторе. Значительная часть машин не только не обеспечена запасными частями, но даже не имеет ключей.

7 машин из 35-ти полученных из города, отправлены обратно, в их числе 4 из «Кемжилстроя», по одной из дома отдыха «Мишиха», горного техникума, «Дорстроя», но во всех этих организациях есть новые машины.

Надо руководителям указанных предприятий понять, что они поступают не по-государственному. А Анжеро-Судженскому ГК ВКП(б) тов. Мокшанцеву необходимо принять все меры к тому, чтобы оставшиеся 22 машины были немедленно направлены на село.

Рейдовая бригада обкома ВЛКСМ и газеты «Кузбасс»: ВОЛКОВ — секретарь РК ВЛКСМ, ГРИГОРЬЕВ — ответ. редактор газеты «Колхозная правда», ЛАПТЕВА — секретарь обкома ВЛКСМ по школам.

По следам неопубликованных писем

Наш селькор из Барановской МТС Барзасского района написал в редакцию о фактах хищений и пьянства со стороны бухгалтера МТС Некрасова.

Из прокуратуры Барзасского района, куда было направлено письмо селькора, сообщили редакции, что Некрасов привлекается к уголовной ответственности.

* * *

В редакцию обратилась заведующая здравпунктом школы ФЗО № 85 в г. Анжеро-Судженске тов. Грановская с жалобой на неправильное ее увольнение с работы. Для проверки обстоятельств увольнения тов. Грановской письмо было направлено в облздравотдел. Заместитель заведующего облздравотделом тов. Вышемирская сообщила редакции, что тов. Грановская на работе восстановлена и сейчас работает по специальности.

Великий немецкий поэт-гуманист Гете

(К 200-ЛЕТИЮ СО ДНЯ РОЖДЕНИЯ)

Два века назад, спустя столетие после окончания так называемой «тридцатилетней войны», приведшей Германию к катастрофе и разваливщей ее государственное единство, родился величайший немецкий поэт Иоганн Вольфганг Гете. Прадед его был тюрингинским кузнецом. Дед — бедным портняжьим подмастерьем, пешком пришедшим искать работу в город Франкфурт-на-Майне с ножницами за поясом и утюгом в котомке. Отец Гете был уже состоятельным городским чиновником, сумевшим дать сыну прекрасное образование.

В ту пору, когда молодой Гете вышел на историческую сцену, Германия еще не оправилась от последствий тридцатилетней войны. Она была разорвана на множество мелких самостоятельных княжеств, не имела своей столицы, своего единого культурно-национального центра.

Но отсталая политически, полная остатков средневековья, Германия уже вступила на путь капиталистического развития, и ее молодая буржуазия, тогда восходящий класс, закладывала в стране основы экономического единства. Назревала задача создания фундамента национального единства и в области культуры. Необходимо было освободить от французских влияний поэзию, прозу, драматургию, создать свой театр, выковать немецкий литературный язык, свободный от узких провинциализмов. Эту великую национальную задачу выполнил Гете. Уже будучи стариком, в феврале 1824 года, он сказал: «Когда мне было восемнадцать лет, Германии тоже было восемнадцать лет, и тут еще можно было кое-что сделать...».

«Кое-что», сделанное Гете для своего народа, даже при простом перечислении поражает об'емом. За годы долгой жизни Гете дал около ста томов поэзии и прозы и среди них такие перлы поэзии, как «Майская песнь», «Горные вершины», «Коринфская невеста», «Перед судом», романы «Страдания молодого Вертера», «Ученические годы Вильгельма Мейстера» и, наконец, «Фауст», величайшее произведение немецкой поэзии, известное во всех частях света. Кроме литературных работ, Гете оставил тысячи страниц научных трудов по ботанике, метеорологии, оптике, геологии и т. д.

Не все в обширном наследстве великого поэта равноценно. Гете был сыном своего века и своего класса. Он не в силах был справиться с глубоким противоречием между светлыми гуманистическими идеалами, которым хотел служить и к которым стремился вести свой народ, и той узкой и мелкой средой маленького, затхлого немецкого герцогства, к которой был прикован силою обстоятельств. Блестящую характеристику этого внутреннего противоречия оставил нам Энгельс: «И Гете не в силах был победить немецкое убожество; напротив, оно побеждает его; и эта победа убожества... над величайшим немцем является лучшим доказательством того, что «изнутри» его вообще нельзя победить... Перед этой дилеммой — существовать в жизненной среде, которую он должен был презирать, и все же быть прикованным к ней как к единственной, в которой он мог действовать, — перед этой дилеммой Гете находился постоянно...».

Гете сам сознавал это внутреннее противоречие и выход из него видел в труде, в практике. «Любой вид сомнения снимается только через деятельность», — сказал он в «Вильгельме Мейстере». Эту любимую свою мысль, неоднократно воспроизводившуюся им и в стихах, и в прозе, он осуществлял и в личной жизни.

Не приняв Великой французской революции 1789 года, Гете сумел, однако, возвыситься над собственной классовой ограниченностью, когда непосредственное соприкосновение с революционными французскими войсками опалило его своим могучим огнем. Это произошло 20 сентября 1792 года под деревушкой Вальми, у которой сошлись две армии: французская и армия интервентов — немцев, австрийцев, французских эмигрантов, в походе которой принял участие и Гете вместе со своим герцогом.

От'ехав от немецкого лагеря, Гете верхом пробрался на самые передовые позиции и здесь пережил ту знаменитую «канонаду под Вальми», которая прогнала из Франции интервентов и тем самым решила судьбу революции. Увидя, как стоят стальным треугольником республиканские войска, недвижные, готовые умереть, но не уступить врагу, Гете остро почувствовал разницу между высоким моральным духом этой народной армии и сборным войском интервентов, часть которых была просто ландскнехтами, за плату служившими любому хозяину, часть шла отвоевывать назад свои богатства и земли, часть искала добычи и приключений. Потрясенный вернулся он в лагерь и сказал обступившим его немецким офицерам: «Отсюда и с сегодняшнего дня начинается новая эпоха мировой истории, и вы можете сказать, что присутствовали при ее рождении». В ту минуту, когда смысла победы французов при Вальми еще никто не понимал, эти слова Гете прозвучали пророчески.

Ясное понимание исторической роли народных масс обнаружил Гете и в 1812 году, когда войска Наполеона, уже покорившие всю Европу, вступили в Россию. Гете гостил в те дни в Иене, в доме своего большого друга, книгопродавца Фроманна. Домашние и близкие «фрома нновского кружка» с волненьем и горечью обсуждали положение. «Ну, теперь Наполеону удержу не будет, нам предстоит увидеть его всемирную империю», — воскликнул один из гостей. Гете ответил: «Погодите! Еще много ли из его армии вернется в живых из России!».

Свой светлый оптимизм, свое горячее убеждение в том, что человечество идет к лучшему будущему, к народному счастью, Гете вложил в самое глубокое свое творение, которое он писал на протяжении всей жизни, — трагедию «Фауст».

Стройный план «Фауста», высоко оцененный в свое время Пушкиным, дает судьбу человека, а с нею судьбу целой эпохи в сказочной народной форме, заимствованной Гете из старинных сказаний, из немецких легенд и хроник. Доктор Фауст, старик-ученый, хочет снова вернуть себе молодость, чтобы отыскать в жизни то высшее удовлетворение, которого он не нашел в ней, погруженный в пыльные книжные фолианты. Чорт покупает у него право на его душу с тем, чтобы забрать эту душу в ту минуту, когда Фауст скажет: «Остановись, мгновенье, ты прекрасно!». Но ни личная любовь к Гретхен, ни соблазны власти, честолюбия, стяжательства не дают Фаусту удовлетворения. Гете показывает проклятие золота, грязь и преступление захватнической войны, которую он ненавидел всю жизнь и называл «самой тяжелой болезнью человечества». Он проводит Фауста и через соблазн чистого искусства, соблазн красоты. И это тоже не приносит удовлетворения — Фауст уж стар, по замыслу Гете ему должно быть сто лет... Фауст отвоевал у моря большой кусок земли и хочет его заселить, но эту землю отравляет своими испарениями большое болото. Тогда он решает осушить это болото, чтобы оздоровить свою страну. Он охвачен счастьем труда, охвачен великой целью: увидеть себя «среди свободных людей на свободной земле» трудящимся, строящим, созидающим прекрасное будущее для человечества. И когда он страстно начинает этого хотеть, при «сладостном для ушей звоне лопат», орудий труда, наступает для него самое счастливое мгновение. Тут Мефистофель и приходит за его душой, но светлые духи поют: «Тому, кто всю жизнь трудился, стремясь, — мы даруем освобожденье!».

Итак, последнее слово Гете к миру — это завет трудиться для свободного народа на свободной земле. Пусть тысячи разных толкований дают буржуазные комментаторы, — свет этих слов, сказанных Гете перед смертью, никто и ничто не сможет потушить. Не войне и не агрессии, не грабежу и не капиталу, не одиночеству и не индивидуализму, не насилию и не ханжеству (он проклял и осудил их!), а именно свободе простых людей, труду для их счастья, мирному творчеству свободного народа на освобожденной земле, без фикции бога на небе, дал старый Гете свое благословение в «Фаусте».

Американские и английские империалисты стремятся сегодня всячески использовать Гете для целей раздела Германии и пропаганды «Европейских Штатов», где Уолл-стрит был бы хозяином. Они об'явили Гете космополитом, равнодушным к судьбе родной страны. Великий гуманизм Гете, умевшего уважать и любить все лучшее в других народах, они выдают за безразличие к национальному достоинству своего собственного народа.

Наследие Гете мстит фальсификаторам. Ответ агентам американского империализма, приписывающим великому поэту «антипатриотические» чувства, можно прочесть в III-й главе седьмой книги романа «Ученические годы Вильгельма Мейстера». Писались эти страницы в ту эпоху, когда Северная Америка была страною молодой, только что декларировавшей свои свободы. Но уже и тогда пятна капиталистической гангрены на общественном строе молодых Американских Штатов становились видимы проницательным людям. О них ярко писал Пушкин в своей статье «Джон Теннер». Заметил эти пятна и Гете. Один из его любимых героев в «Вильгельме Мейстере» — Лотарио, охваченный романтическим интересом к Северной Америке, вздумал навсегда туда переселиться, чтобы испробовать там новый социальный опыт.

Гете не рассказывает, что именно пережил Лотарио в Америке, но он заставляет своего героя разочароваться в ней. Лотарио приходит к выводу, что сможет плодотворно работать только на родине, и пишет другу: «Я возвращусь и у себя дома, в своем саду, среди своих близких скажу: здесь или нигде моя — Америка!».

Трудящимся сегодняшней Германии наследство Гете дает в руки могучее оружие для очищения немецкой культуры от всех остатков фашистской скверны, оно помогает им скреплять моральное, экономическое и политическое единство новой Германии на почве демократии.

Гете нужен не только немцам, но и сотням миллионов людей всего передового человечества.

Нам близки и дороги в великом немецком гуманисте его светлый, жизнеутверждающий, требовательный оптимизм, его мудрость, обращенная к лучшему, что живет в человеке и народе, его качества передового борца, мыслителя художника, позволившие Марксу и Энгельсу назвать Гете «величайшим немцем».

Мариэтта ШАГИНЯН.

ЗАКОНЧИТЬ ПОДГОТОВКУ СЕЛЬСКИХ ШКОЛ К ЗАНЯТИЯМ

Накануне нового учебного года

(Беседа с зав. облоно тов. МУЗЫЧЕВЫМ)

Советская школа стоит на пороге нового учебного года, который должен поднять дело воспитания и обучения молодого поколения советских людей еще на одну ступень выше. В нашей стране вводится всеобщее обязательное семилетнее обучение. Понятно поэтому, какое огромное значение имела своевременная и добросовестная подготовка школ к началу занятий.

Особенно важно было расширить сеть семилетних школ, чтобы все учащиеся не только города, но и села, окончившие четвертый класс, смогли учиться дальше. В нашей области в пятые классы сельских школ должно притти нынче 20520 учащихся. В связи с этим количеством семилеток увеличивается на 43, из них половина организована на базе начальных школ, другая половина — семилетки, созданные заново. Благоустроенную новую школу получают, например, дети шахтеров рудника Шалым Таштагольского района. Такая же новостройка на 280 мест выросла на шахте «Бутовка», Кемеровского района.

Увеличение числа семилетних школ вызвало, естественно, острую нужду в преподавателях пятых — седьмых классов. В частности, нехватало квалифицированных педагогов для преподавания русского языка, литературы, математики, физики, иностранных языков. Эта нужда была ликвидирована отчасти за счет большого отряда молодых учителей, выпускников Сталинского и других пединститутов Союза. Отчасти—за счет наиболее опытных учителей начальных школ, выдвинутых для работы в пятых классах.

С введением всеобщего семилетнего обучения тесно связана забота об организации новых интернатов в отдаленных районах и о приведении в порядок уже имеющихся. По Кемеровской области сейчас подготовлено, т. е. отремонтировано, оборудовано мебелью и обеспечено педагогическим надзором 75 интернатов. Но этого количества далеко не достаточно. В некоторых районах: Подунском, Мысковском, Троицком и других интернаты почти вовсе отсутствуют, что может вызвать отсев учащихся из пятых классов.

Ремонт школьных зданий в городах области закончен полностью. Большую помощь городским школам оказали шефы. Зато многие сельские школы к началу занятий еще не готовы. Особенно отстают с ремонтом школ Яшкинский (председатель райисполкома Махлинский, заведующая районо Велянинова), Троицкий, Киселевский районы.

Топливом школы и учителя обеспечены, завезено 52 процента годовой потребности угля и дров. Правда, это не значит, что дело обстоит везде одинаково благополучно. Крапивинские, Тяжинские, Киселевские учебные заведения располагают сейчас всего лишь 15—25 процентами годового запаса топлива.

В наглядных пособиях и тетрадях наши школы в этом году не будут испытывать недостатка. Но всеми учебниками снабдить школьников не удалось, т. к. некоторые книги — история СССР для 4-го класса, родная литература для 5-го, экономическая география для 9-го и другие — вовсе не получены. Они вообще не вышли в свет. Придется использовать прошлогодние учебники.

Таким образом, сказать, что подготовка к новому учебному году в области закончена целиком, нельзя. Вызывает тревогу затянувшийся ремонт сельских школ, отсутствие в ряде мест интернатов — следствие нерадивого отношения местных советских и партийных руководителей к своему прямому долгу. Надо использовать каждый час оставшегося до начала занятий времени, чтобы исправить эти упущения и завершить, наконец, подготовку школ района к 1949—50 учебному году. И в сельских школах должны быть созданы все условия для высококачественного обучения, для воспитания достойной смены строителей светлого коммунистического завтра.

Строительство новых школ

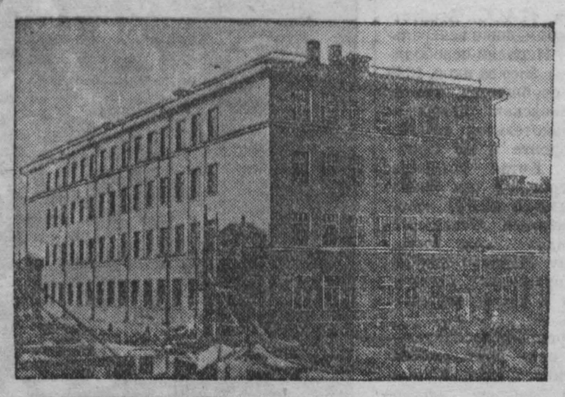

Г. Сталинск. К новому учебному году ученики г. Сталинска получат новую школу.

Сейчас заканчивается внутренняя отделка. На снимке: новая школа.

Снимок В. Булыева.

★

Спасибо шефам

По поручению родительского собрания учащихся семилетней женской школы №21 города Кемерово мы хотим выразить благодарность шефам школы — Кемеровской ГРЭС. Благодаря шефам школа, где учатся наши дети, образцово подготовлена к началу занятий.

Еще в июне сюда был завезен годовой запас топлива и обеспечены углем учителя. Несмотря на большой об'ем работ, ремонт школьного здания шефы провели в течение месяца. А ведь нужно было переложить 15 печей, заменить всю электропроводку, подмазать, побелить и окрасить стены. Кроме того, требовалось привести в порядок окна, двери, перестлать полы на первом этаже, отремонтировать мебель и многое другое. Директор ГРЭС тов. Николаев и его заместитель тов. Аверкин послали в школу лучших мастеров стахановской ремонтной бригады, отпустили бесплатно многие строительные материалы и сами систематически следили за ходом работ. В результате ремонт был закончен 5 августа.

Внутренний вид здания теперь совершенно преобразился: серебристо-голубые стены, полы и парты сверкают свежей краской. Уютная, теплая школа готова встретить детвору.

При школе создана спортплощадка. Все оборудование ее изготовила также шефы. Комсомольцы ГРЭС (секретарь комсомольской организации тов. Жигарьков) снабдили физико-химический кабинет реактивами, химической посудой, физическими приборами, которые сделали сами.

От души благодарим шефов за отеческую заботу о наших детях.

Родители: БАННОВ, ПОРОБОВ, МЕЛЬНИКОВА.

Ремонт школ затягивается

В Тяжинском районе 53 сельских школы. Большинство школ после окончания учебных занятий требовало серьезного ремонта. Из них в шести надо было капитально починить полы и крыши, перебрать стены, переложить печи.

Через несколько дней начало нового учебного года. Однако ремонт тяжинских школ и сейчас еще далеко не закончен. Так, в Абрамовском сельсовете из трех школ ни одна пока что не приведена в порядок. О приобретении учебных наглядных пособий никто здесь не заботится. А в Ступишенском и Преображенском сельсоветах к ремонту школьных зданий по существу даже не приступали.

Крайне медленно проходит заготовка топлива. По плану школы района должны были получить 6900 кубометров дров, а фактически располагают сейчас лишь четвертой частью этого количества. Меньше всего беспокоятся о том, чтобы школьники не мерзли зимой, председатели тех же Ступишенского и Преображенского сельсоветов, а также Камышевского, Каменского.

Такое тревожное положение с подготовкой школ к началу учебного года создалось потому, что руководители партийных и советских организаций этих сельсоветов, видимо, недооценивают важность воспитания всесторонне образованного нового поколения строителей коммунизма. Чем же иначе об'яснить, что здесь до сих пор не созданы постоянные строительные бригады? На ремонте обычно работают одиночки. Транспортом и стройматериалами колхозы обеспечивают бригады плохо.

Недооценивают там и помощь, которую могли бы оказать родители и общественность.

А между тем в тех селениях, где родители и общественность приняли участие в подготовке школ к занятиям, совсем иное положение. Жители поселка Почаевка еще весной решили в месячный срок привести в порядок свою школу. Решение это осуществлено. В школе произведен капитальный ремонт полов и печей, покраска крыши, полов, парт. Здание окружено оградой, подвезен зимний запас топлива.

Мало заботы о школах проявляют районные организации. 170 новых парт должен был изготовить райпромкомбинат, а сделано... пять. Однако это ничуть не тревожит ни управляющего тов. Мантусова, ни партийную организацию райпромкомбината.

Райфинотдел (заведующий тов. Ворошилин) также тормозит своевременную подготовку школ к учебному году, из месяца в месяц затягивая финансирование строительно-ремонтных работ. По этой же причине не удалось обеспечить всех учителей квартирами, ибо из 29 намеченных к покупке домов приобретено лишь 9.

Вывод один: во всех школах района должны быть созданы нормальные условия для занятий. Необходимо в оставшиеся дни полностью закончить ремонт и оборудование школьных зданий, обеспечить школы потребным количеством топлива.

И. НЕКИПЕЛОВ.

КОРОТКО О ШКОЛАХ

Два пятых класса вместо одного будет теперь в Топкинской сельской семилетней школе. Школа полностью готова к зиме.

Середенко.

* * *

Фонд всеобуча создан в колхозе «Канаш» Топкинского района. В этот фонд выделен урожай с одного гектара пшеницы.

* * *

Учащиеся Мариинской средней школы № 2 озеленяли большой пришкольный участок, посадили на нем яблони, вишни, малину, смородину.

Васильев.

Встретить новый учебный год в отремонтированных школах

(Из писем, поступивших в редакцию)

Усиленно идет подготовка к новому учебному году. Ремонтируются и строятся школы, принимаются все меры к тому, чтобы советская детвора пришла 1 сентября в чистые, светлые, отремонтированные школы.

Но письма трудящихся, получаемые редакцией газеты, говорят о том, что не везде еще хозяйственники и отделы народного образования по-большевистски заботятся о детях, о своевременной подготовке школ к началу занятий.

«Где будут учиться 800 наших детей», — беспокоятся шахтеры — члены родительского комитета школы на Щербаковском поселке гор. Прокопьевска тт. Ханнахов, Белякова, Аксенова, Мансуров и др. Основание для этого беспокойства имеется. Строительство школы стройконторой треста «Прокопьевскуголь» ведется чрезвычайно медленными темпами. Управляющий трестом тов. Маркелов не может найти... цемента. На этом основании тов. Маркелов не обещает, что школа будет сдана в эксплоатацию в срок, т. е. 1 сентября.

Что же будет 1 сентября? Директор совхоза КМК «Сталинец» тов. Павленко построил в совхозе прекрасное здание для коров, хороший свинарник, птичник и другие хозяйственные постройки. А школу он построить не успел, — пишет тов Чирков. В прошлом году с трудом закончили учебный год в здании, которое уже нельзя ремонтировать. Что же будет в новом учебном году? К сожалению, шеф школы Кузнецкий металлургический комбинат никакой помощи школе не оказывает.

Побелили и на этом успокоились. Беспокойством проникнуто и письмо заведующей 35-й школы Кировского района тов. Сковородкиной. «Где я только не была, чтобы помогли отремонтировать школу, — пишет она в своем письме.—В горисполкоме у заместителя председателя тов. Осипова, у управляющего трестом «Кемеровотяжстрой» — тов. Богачева. Наконец, к ремонту приступили, но как? Только побелили и на этом закончили. А кто отремонтирует печи, покрасит полы, панели, двери? Очень мне хочется, чтобы дети пришли в красивое, покрашенное помещение школы».

Обещание, которое не выполняется. В Унгинской начальной школе в совхозе «Забойщик» Кемеровского района обучается более 120 детей, — пишет тов. Петров.—Школа обслуживает пять населенных пунктов. Директор совхоза тов. Спиридонов обещал достроить школу к 15 августа. Но все это остается на словах, даже несмотря на то, что совхоз получил деньги для ремонта школы. К ремонту фактически еще не приступали, Тов. Спиридонов, ведь учебный год не за горами.

Всесильный Цыганков. «Три месяца хожу я по заколдованному кругу, — пишет директор Курганской школы Барзасского района тов. Зонов.—Нужен был мне пиломатериал для ремонта школы, который надо было получить на лесоскладе шахты «Южная». Обратился я к начальнику шахты тов. Цыганкову, он послал к заведующему лесоскладом тов. Оловянникову, тот направил к заместителю начальника шахты тов. Чубарову, а Чубаров опять к Цыганкову».

И ходит тов. Зонов от одного к другому, дошел даже до начальника комбината «Кемеровуголь» тов. Кожевина. Но и тов. Кожевин ничего не может сделать с всесильным Цыганковым.

* * *

Тревожные письма о плохой подготовке школ к новому учебному году редакция получила от родителей, дети которых обучаются в школе № 36 при подсобном хозяйстве шахты имени Сталина, от родителей учащихся семилетней школы Центрального рудника Тисульского района, от директора промышленовской средней школы № 2 тов. Циммеринова, от директора Джелсайской школы Таштагольского района тов. Маркина и других.

Эти письма требуют принятия самых неотложных мер.

Речь К. Е. Ворошилова

на торжественном заседании в Бухаресте 22 августа с. г., посвященном пятилетию освобождения Румынии

Товарищи, друзья, трудящиеся Румынской Народной республики! От имени правительства, советского народа, его вооруженных сил и лично от великого Сталина, нашего мудрого вождя, горячо поздравляю вас с исторической датой — пятилетием освобождения Румынии от нацистско - германского империализма. **(Бурные аплодисменты, возгласы в честь товарища И. В. Сталина).**

Победы славной Советской Армии над гитлеровскими захватчиками во второй мировой войне и блестящий разгром в августе 1944 года одной из сильнейших — Ясско-Кишиневской — группировок немецко-фашистских войск создали такие условия, при которых демократические силы Румынии, под руководством коммунистической партии, оказались способными 23 августа 1944 года ликвидировать фашистскую диктатуру Антонеску и вывести страну из преступной гитлеровской коалиции. Румынское оружие было обращено против настоящего врага Румынии — фашистской Германии.

Одновременно победа Советского Союза над германским фашистским империализмом открыла перед трудящимися Румынии широкий путь демократического преобразования, создала благоприятные условия для борьбы за новую светлую человеческую жизнь. Эту борьбу румынского народа возглавляли лучшие сыны Румынии — коммунисты, находившиеся в первых рядах борцов за свободу и независимость своей родины в самые мрачные годы фашистской реакции. **(Продолжительные аплодисменты).**

Под руководством коммунистической партии рабочий класс и весь румынский народ осуществили в течение последних пяти лет ряд важнейших исторических реформ, которые в корне изменили экономический, социальный и политический строй румынского государства. Из буржуазно-помещичьей монархии со всеми ее недоброй памяти атрибутами Румыния превратилась в народно-демократическую республику. Трудящиеся Румынии, подавляя сопротивление эксплоататорских классов, разгромили попытки реакции помешать румынскому народу стать на единственно правильный путь — путь строительства социализма в своей стране.

Рабочий класс и трудящиеся Румынии, как и подобает строителям социализма, успешно справляются с задачами экономического восстановления страны, и уже в 1948 году ее промышленность перешагнула довоенный уровень. В этом году развитие румынской экономики впервые ведется по единому народнохозяйственному плану. Итоги первого и второго кварталов позволяют думать, что благодаря трудовому под'ему румынского народа и правильному руководству правительства Румынии и усилиям Рабочей партии этот план будет успешно выполнен.

Румынский народ закладывает прочные основы для социалистической индустриализации своей страны, для превращения ее и в экономическом отношении в передовую державу Европы.

Особенно замечательным в этом социалистическом преобразовании является то, что румынское трудовое крестьянство уверенно становится на путь социализма, на путь перехода от единоличных хозяйств к общественному социалистическому хозяйству.

Об этом свидетельствует рост сельскохозяйственной кооперации и появление первых коллективных хозяйств, духовное пробуждение тружеников земли, их сознательная поддержка деятельности Рабочей партии и правительства по развертыванию социалистического строительства в новой народно-демократической Румынии.

Таковы итоги пятилетней борьбы румынского народа за прочный мир, за народную демократию, за социализм.

На протяжении всех этих лет советский народ и его великий вождь и ваш самый верный друг товарищ Сталин **(Бурные аплодисменты. Присутствующие встают и устраивают овацию в честь И. В. Сталина)** с глубоким вниманием следили за усилиями румынского народа в деле строительства новой жизни и неизменно оказывали ему моральную и материальную поддержку. Эта поддержка свидетельствует о братских чувствах, которые великий советский народ, его правительство и гениальный Сталин питают к дружественному румынскому народу.

Дружба наших народов имеет прочную основу. Она своими корнями уходит в далекое историческое прошлое, омыта общей благородной кровью лучших сынов наших народов в борьбе за свою независимость против насильников и поработителей. Еще далекие наши предки совместно боролись против турецких янычар и турецких захватчиков.

Это давно установившееся братство по оружию между русским и румынским народами было преступно нарушено после первой мировой войны тогдашними правителями монархистской Румынии, рабски шедшей на поводу антисоветской политики английских, американских и французских империалистов. Эти же недальновидные и преступные политики втянули румынский народ в войну против Советского Союза на стороне нацистской Германии.

Но мы, советские люди, наша партия Ленина—Сталина, великий Сталин знали, что искусственно воздвигнутая между Советским Союзом и Румынией стена отчуждения неминуемо рухнет, и тогда советский человек пожмет братскую руку своего старого друга и боевого товарища — трудящегося румына.

Мы не ошиблись. После свержения диктатуры Антонеску в памятные дни осени 1944 года румынские солдаты решительно повернули свое оружие против немецко-фашистских захватчиков. Старая дружба наших народов была восстановлена в вооруженной борьбе с недобитым врагом. С этого момента румынская армия принимала уже активное участие в общей борьбе свободолюбивых народов против гитлеровской тирании. В огне жестоких сражений против общего врага не только возродилась традиционная дружба между нашими народами, но она получила новую политическую и социальную основу. Этой основой является строительство социализма и бескорыстная всесторонняя братская помощь Советского Союза народу Румынии в этом великом деле.

За эти годы узы дружбы и братства между нашими народами неизменно росли и укреплялись. Установлено тесное сотрудничество Советского Союза и Румынии в области внешней политики, экономики и культуры. Советско-румынское сотрудничество нашло свое яркое проявление в Договоре о дружбе, сотрудничестве и взаимной помощи между нашими государствами. Советско-румынское сотрудничество проявилось также в совместном участии Советского Союза и Румынии в Совете экономической взаимопомощи, в заключении обоюдовыгодных экономических соглашений между нашими странами, в частности Румыния получает из СССР сырье и промышленное оборудование, обеспечивающее румынскую промышленность работой на полную мощность.

Тесная дружба и братство румынского народа с народами Советского Союза и странами народной демократии пришлись не по вкусу империалистам Европы и Америки. Всеми доступными им «холодными» средствами пытаются они затормозить строительство нового социалистического общества в семье государств народной демократии.

Экономическая блокада, политика шантажа и угроз, провокация и военная истерия, особенно она — военная истерия, — все пущено в ход международным империализмом против стран народной демократии. Однако попытки империалистических хищников «планом Маршалла», Атлантическим и прочими пактами и военными союзами остановить поступательное движение стран народной демократии, в том числе и народа Румынии, к новой, светлой, счастливой жизни и социализму являются тщетными. Они обречены на провал. **(Аплодисменты).**

Порукой этому — крепнущие с каждым днем узы братства трудящихся стран народной демократии с народами великого Советского Союза, основанные на принципах полного равенства, взаимного уважения и государственного суверенитета. Эта дружба вдохновляется великими целями защиты мира и международной безопасности. Она покоится на прочных научных основах, созданных великими Марксом, Энгельсом, Лениным, Сталиным, и ее осеняет красное знамя пролетарского интернационализма, и пока мы будем верны этому знамени, нам не страшны никакие трудности и угрозы. **(Бурные аплодисменты).**

Жалкая судьба нынешних правителей Югославии, этих перебежчиков из лагеря социализма и демократии в лагерь капитала и реакции, служит наглядным примером, к чему неизбежно ведет измена братским странам и принципам пролетарского интернационализма. Эти изменники делу социализма реставрируют в своей стране капиталистические порядки, ликвидируют демократические завоевания югославского народа и устанавливают в стране кровавый фашистский режим. Лишив себя братской моральной, политической и экономической помощи со стороны Советского Союза и стран народной демократии, правители Югославии сознательно завели экономику своей страны в тупик и тем самым предопределили место своему народу в обозе беснующегося империалистического капитала.

Начав исподволь с отказа от лойяльного сотрудничества с Советским Союзом и темных закулисных сделок с империалистами, правители Югославии превратились в открытых злобствующих врагов Советского Союза, стран народной демократии и всего антиимпериалистического лагеря.

Однако дикие насилия и террор преступной титовской клики, готовой из кожи вылезть вон, чтобы заслужить улыбку своих строгих хозяев с Уолл-стрита, не могут обмануть честный югославский народ. И народ Югославии хорошо знает, что Советский Союз и страны народной демократии и весь мощный антиимпериалистический лагерь во главе с Советским Союзом, под водительством великого Сталина, являются той могучей силой, которая единственно способна противостоять всем черным силам реакции и поджигателям новой войны. **(Возгласы в честь И. В. Сталина. Продолжительные аплодисменты).**

Только лагерь мира и демократии с Советским Союзом во главе может защитить народы, в том числе и Югославии, от мрачных агрессивных империалистических сил, несущих миру новую войну и хаос. **(Бурные аплодисменты).**

Еще 22 года тому назад товарищ Сталин пророчески предупреждал о том, какой опасности подвергают себя те горе-«социалисты», которые тайно или открыто выступают против Советского Союза, строят против него злокачественные козни. Он говорил: «Революционер тот, кто без оговорок безусловно, открыто и честно, без тайных военных совещаний готов защищать, оборонять СССР, ибо СССР есть первое в мире пролетарское революционное государство, строящее социализм. Интернационалист тот, кто безоговорочно, без колебаний, без условий готов защищать СССР потому, что СССР есть база мирового революционного движения, а защищать, двигать вперед это революционное движение невозможно, не защищая СССР. Ибо кто думает защищать мировое революционное движение помимо и против СССР, тот идет против революции, тот обязательно скатывается в лагерь врагов революции».

Это указание великого Сталина о необходимости укрепления пролетарской солидарности и сотрудничества всех социалистических и демократических сил с Советским Союзом имеет особо важное значение в нынешних условиях, когда весь мир раскололся на два лагеря — лагерь империализма и войны, с одной стороны, и лагерь социализма и мира— с другой. Долгом каждого социалиста и каждого демократа является укрепление лагеря социализма и мира во главе с Советским Союзом. Долг каждого социалиста и подлинного демократа — укрепление братских уз с Советским Союзом и нерушимая тесная и постоянная дружба стран народной демократии с великим Советским Союзом.

Румынский народ идет под руководством своих вождей именно по этому единственно верному пути укрепления братских уз дружбы и взаимной помощи между Румынией, Советским Союзом и странами народной демократии. **(Бурные аплодисменты).** Верность этой политике является залогом незыблемости демократических завоеваний, залогом свободы и независимости, постоянных успехов в строительстве социализма, счастливого будущего славного румынского народа. **(Бурные аплодисменты).**

Да здравствует и крепнет лагерь социализма, демократии и мира, возглавляемый могучим Советским Союзом! **(Бурные овации всего зала).**

Да здравствует нерушимая советско-румынская дружба! **(Бурные аплодисменты. Все встают).**

Да здравствует братский румынский народ, уверенно идущий под руководством Рабочей партии во главе со своим Центральным Комитетом и генеральным секретарем Георгиу-Деж вперед, к социализму! **(Бурные аплодисменты).**

Да здравствует правительство Румынской Народной республики во главе с Петру Гроза! **(Бурные аплодисменты).**

Да здравствует великий вождь и учитель всего прогрессивного человечества, друг румынского народа и всех трудящихся мира великий Сталин! **(Бурные аплодисменты. Присутствующие устраивают овацию в честь И. В. Сталина. Раздаются возгласы: «Да здравствует великий вождь трудящихся всего мира товарищ Сталин! Да здравствует советский народ! Да здравствует советско-румынская дружба! Слава великому Сталину! Да здравствует товарищ Ворошилов!»).**

(ТАСС).

ПРИЕМ В СОВЕТСКОМ ПОСОЛЬСТВЕ В БУХАРЕСТЕ

БУХАРЕСТ, 24 августа. (ТАСС). Сегодня вечером председатель правительственной делегации СССР Маршал Советского Союза К. Е. Ворошилов и чрезвычайный и полномочный посол СССР в Румынской Народной республике С. И. Кавтарадзе устроили в советском посольстве прием.

На приеме присутствовали вице-председатели президиума великого национального собрания Румынской Народной республики профессор П. Константинеску-Яш и Л. Кишиневская, председатель совета министров Румынской Народной республики доктор Петру Гроза, заместители председателя совета министров Георгиу-Деж, Анна Паукер, Василе Лука и другие члены румынского правительства, секретарь ЦК румынской рабочей партии И. Кишиневский, заместитель председателя генерального совета АРЛЮС'а И. Богдан, председатель всеобщей конфедерации труда Георге Апостол, генералы румынской армии и другие лица.

На приеме присутствовали также главы и члены правительственных делегаций Народной республики Албании, Болгарской Народной республики и Чехословацкой республики, а также послы Болгарии, Польши, Венгрии, Чехословакии и поверенный в делах Албании.

Прием прошел в теплой и дружественной атмосфере.

ПРИЕМ В БУХАРЕСТЕ ПО СЛУЧАЮ 5-й ГОДОВЩИНЫ ОСВОБОЖДЕНИЯ РУМЫНИИ

БУХАРЕСТ, 24 августа. (ТАСС). Вчера в министерстве иностранных дел Румынской Народной республики состоялся прием, устроенный советом министров и Центральным Комитетом румынской рабочей партии по случаю 5-й годовщины освобождения Румынии Советской Армией от гитлеровского ига и свержения фашистского режима Антонеску.

На приеме присутствовал генеральный секретарь ЦК румынской рабочей партии Георгиу-Деж и члены Центрального Комитета румынской рабочей партии, весь состав правительства Румынской Народной республики во главе с премьер-министром доктором Петру Гроза, члены президиума великого национального собрания Румынской Народной республики. На приеме присутствовала также правительственная делегация СССР во главе с руководителем делегации Маршалом Советского Союза К. Е. Ворошиловым, чрезвычайный и полномочный посол СССР в Румынии С. И. Кавтарадзе, ответственные сотрудники советского посольства, правительственные делегации Албании, Болгарии, Венгрии, Польши и Чехословакии, дипломатический корпус и др.

Демонстрация трудящихся Бухареста в честь 5-й годовщины освобождения страны от фашистского ига

БУХАРЕСТ, 23 августа. (ТАСС). Сегодня, 23 августа, народ Румынии торжественно празднует 5-ю годовщину освобождения своей страны Советской Армией.

В Бухаресте на площади Победы состоялся парад войск бухарестского гарнизона и грандиозная демонстрация трудящихся.

На трибунах — многочисленные гости и дипломатический корпус.

Появление на правительственной трибуне руководителей Румынской рабочей партии и членов румынского правительства во главе с доктором Петру Гроза и Георгиу-Деж и главы советской правительственной делегации Маршала Советского Союза К. Е. Ворошилова вызывает бурную овацию. Раздаются возгласы в честь великого Сталина, непобедимой Советской Армии, верного друга румынского народа — Советского Союза.

Среди гостей колоритные фигуры старых солдат румынской армии, одетых в военную форму 70-х годов 19-го столетия. Их всего 8: старшему из них 104 года, младшему — 92. Это участники войны Румынии с Турцией в 1877 году.

Вчера они награждены орденами Румынской Народной республики. Они медленно направляются к трибуне, поддерживаемые солдатами Румынской Народной республики. Присутствующие тепло аплодируют им.

Войска румынской армии, выстроенные на площади об'езжают генеральный секретарь Центрального Комитета Румынской рабочей партии Георгиу-Деж и министр национальной обороны генерал-полковник Э. Боднараш. Сводный военный оркестр исполняет Гимн Румынской Народной республики и Гимн Советского Союза. Министр национальной обороны Э. Боднараш зачитал приказ по случаю национального праздника румынского народа.

Парад войск продолжался свыше полутора часов. В нем принимали участие все рода войск—пехота, кавалерия, мотомехчасти, зенитные и противотанковые пушки, легкая и тяжелая артиллерия, танки. После парада войск началась демонстрация трудящихся. На площадь выходят группы участников знаменитых рабочих дружин, сыгравших большую роль в свержении реакционного режима Антонеску. Во главе этих дружин стоял нынешний министр национальной обороны Э. Боднараш. Среди дружинников много ветеранов рабочего революционного движения Румынии.

В три ряда нескончаемым потоком проходят трудящиеся румынской столицы мимо трибун. Над колоннами лес знамен, транспарантов, флагов Румынской Народной республики и флагов СССР с портретами И. В. Сталина, портретами руководителей Румынской рабочей партии и румынского правительства, членов Политбюро ЦК [illegible] портретами Г. М. Димитрова, Тольятти, Мао Цзе-дуна, Матиаса Ракоши, Долорес Ибаррури, Захариадиса, Готвальда, Тореза и других.

Демонстранты забрасывают правительственную трибуну цветами, приветствуют возгласами: «Да здравствует Сталин!», «Да здравствует Георгиу-Деж!», «Да здравствует Ворошилов», «Да здравствует Румынская Народная республика!».

Из конца в конец площади звучат приветствия великому другу румынского народа Иосифу Виссарионовичу Сталину, большевистской партии СССР, непобедимой Советской Армии.

Красочные плакаты рассказывают о производственных успехах румынского рабочего класса.

Над колоннами демонстрантов взлетают голуби, как символ мира, которого жаждет румынский народ.

Демонстрацию замыкают будущее страны — пионеры, а затем многочисленные колонны физкультурников. За ними выходят на площадь несколько тысяч румынских рабочих с лесом знамен и, остановившись перед трибуной, поют под звуки сводного военного оркестра «Интернационал».

Демонстрация трудящихся продолжалась три часа. В ней приняло участие свыше 400 тысяч человек.

Коммюнике генерального штаба китайской Народно-освободительной армии

БЭЙПИН, 23 августа. (ТАСС). Агентство Синь-хуа передает коммюнике генерального штаба китайской Народно-освободительной армии об итогах боев за июль 1949 года. В коммюнике сообщается, что в течение июля гоминдановская армия в боях с Народно-освободительной армией на северо-западном фронте и на фронтах в Центральном Китае потеряла 99.180 солдат и офицеров, в том числе 60.970 человек пленными и 22.980 человек убитыми или ранеными. Остальные потери гоминдановцев идут в счет войск, перешедших на сторону Народно-освободительной армии или принявших предложение о реорганизации в части Народно-освободительной армии.

В течение июля Народно-освободительная армия разгромила один штаб армейской группы, 3 армейских штаба, 8 полных дивизий, 1 штаб дивизии, четыре полных полка и 11 полных батальонов.

За тот же период ею заняты 70 уездных центров и городов, в связи с чем число освобожденных центров и городов увеличилось до 1.131.

Народно-освободительная армия захватила в течение июля 847 артиллерийских орудий, 3815 тяжелых и легких пулеметов, 45.459 винтовок, карабинов и пистолетов, 11.599 тысяч патронов, 37.700 ручных гранат, 47 автомашин и другое военное имущество.

ОТКРЫТИЕ НАРОДНОГО КОНГРЕССА МАНЬЧЖУРИИ

БЭЙПИН, 23 августа. (ТАСС). Как передает мукденский корреспондент агентства Синьхуа, 21 августа в Мукдене открылся Народный конгресс северо-восточных провинций (Маньчжурии). На конгрессе будет избран Народный правительственный Совет Манчьжурии. С созданием Северо - Восточного народного правительственного Совета Северо-Восточный административный Совет, который являлся высшим административным органом в Маньчжурии, прекратит свою деятельность.

На конгрессе присутствует более 300 делегатов от всех частей Маньчжурии. Работа конгресса, как ожидается, продлится шесть дней и завершится избранием членов Народного правительственного Совета.

Народный конгресс обсудит доклад председателя Северо-Восточного административного Совета Линь Фына о работе Совета, доклад секретаря Северо-Восточного бюро ЦК коммунистической партии Китая Гао Гана об административной программе и примет положение об организационных принципах Северо-Восточного народного правительства.

Выборы депутатов Народного конгресса начались в городах и селах Маньчжурии еще в июне, когда Северо-Восточный административный Совет принял решение о созыве конгресса, и были закончены к середине июля.

К ПРИГЛАШЕНИЮ В ШВЕЦИЮ АМЕРИКАНСКИХ ОФИЦЕРОВ

СТОКГОЛЬМ, 24 августа. (ТАСС). Шведское телеграфное бюро передает, что командующий шведской армией генерал-лейтенант Эренсверд запросил у правительства полномочий на организацию поездки в Швецию трех американских офицеров для «ознакомления с состоянием шведской армии».

В сообщении отмечается, что главнокомандующий вооруженными силами Швеции генерал Юнг поддерживает предложение Эренсверда.

РАЗВЕДКА ПОД ПРЕДЛОГОМ РОЗЫСКА НОЕВА КОВЧЕГА

СТАМБУЛ, 24 августа. (ТАСС). По сообщению газеты «Джумхуриет», американская экспедиция, получившая разрешение на так наз. «поиски Ноева ковчега», выехала в Эрзурум, откуда будет произведено восхождение на гору Арарат. Два грузовика с «необходимым оборудованием» уже прибыли в Эрзурум.

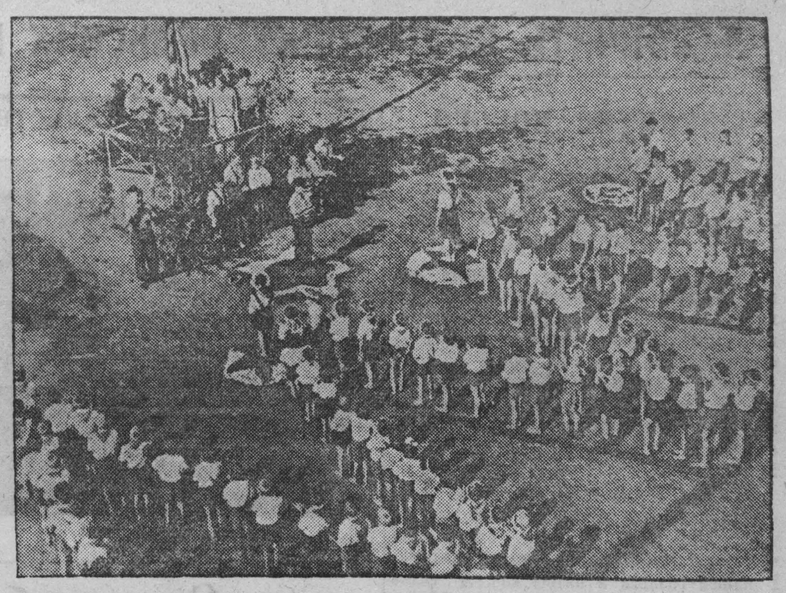

В пионерском лагере завода «Руда». Снимок И. Иванова.

По родному Кузбассу

ЗАОЧНОЕ СОСТЯЗАНИЕ АВИАМОДЕЛИСТОВ КУЗБАССА

Подведены итоги заочных состязаний авиамоделистов Кузбасса, в которых приняли участие команды школьников Прокопьевска, Сталинска и Ленинска-Кузнецкого.

Первое место заняла команда школьников г. Прокопьевска. Ее показатели: схематическая модель планера авиамоделиста Гергель Леонида продержалась в воздухе 5 мин. 4 сек., пролетев расстояние 1.800 метров; схематическая модель самолета с резиновым мотором авиамоделиста Карпова Михаила продержалась в воздухе 2 мин. 30 сек., пролетев расстояние в 1.220 метров; фюзеляжная модель самолета с резиновым мотором авиамоделиста Вечер Анатолия продержалась 10 мин. 7 сек., пролетев расстояние в 2.200 метров. Шар монгольфьер поднялся на высоту 800 метров. Воздушный змей системы «Петтера» поднялся на высоту 1.200 метров.

Команде г. Прокопьевска присужден переходящий серебряный кубок областного комитета ДОСАВ.

Второе место заняла команда авиамоделистов-школьников г. Сталинска. Ей присужден ценный подарок.

В соревнованиях на личное первенство первое место занял авиамоделист Вечер Анатолий (г. Прокопьевск).

УВЕЛИЧЕНИЕ ВКЛАДОВ В СБЕРКАССЫ

ТОПКИ. (Корр. «Кузбасса»). С каждым годом повышается уровень материального благосостояния советского народа. Оказывая огромную помощь государству в увеличении оборотных фондов, трудящиеся хранят свои свободные денежные средства в сберегательных кассах. Только за четыре послевоенных года трудящиеся Топкинского района увеличили свой общий вклад в сберкассы на сумму свыше полумиллиона рублей.

СТРОИТЕЛЬСТВО ТЕПЛИЧНОГО КОМБИНАТА

Анжерский совхоз треста «Анжероуголь» первым в Сибири строит тепличный комбинат стоимостью в 1.600 тысяч рублей.

Тепличный комбинат будет состоять из двух стеллажных теплиц и двух блочных теплиц. Вокруг теплиц расположатся парники на 5000 рам и 2,5 гектара ягодников. Зимой горняки получат свежие помидоры, огурцы и лук.

Первенство СССР по футболу

ПОСЛЕДНИЕ ИГРЫ В УРАЛО-СИБИРСКОЙ ЗОНЕ

Заканчивается розыгрыш футбольного первенства страны в Урало-Сибирской зоне. Большинству из 14-ти команд этой группы осталось провести по две встречи с одним из «противников».

Как известно, в нынешнем году от Кузбасса в соревнованиях на первенство Советского Союза участвуют не две, как в прошлом году, а три команды: «Химик» и «Шахтер» из г. Кемерово и «Металлург» из г. Сталинска. Среди них в начале розыгрыша лидировали футболисты Кемеровского азотно-тукового завода — спортобщества «Химик». Но сейчас их опередила команда «Металлург» Кузнецкого комбината.

Как и в прошлом году последнее место в таблице игр команд Урало-Сибирской зоны занимает кемеровский «Шахтер».

Из 48 очков, которые можно было набрать в прошедших матчах, «Металлург» имеет 25 очков, «Химик» — 22 очка и «Шахтер» — всего 3 очка.

Сейчас почти определился победитель нашей зоны РСФСР — команда Свердловского окружного Дома офицеров. Она набрала из 48 возможных 42 очка. Неоднократные победители соревнования в Урало-Сибирской зоне — футболисты Челябинского «Дзержинца» (тракторный завод) уже отстали от свердловских офицеров на три очка. На третьем месте идет команда Новосибирского окружного Дома офицеров, имеющая 30 очков из 38 возможных.

Футболисты кемеровского «Химика» обе последних встречи с новосибирскими офицерами проиграли.

Лидерам нашей зоны — командам Свердловского ОДО и «Дзержинца» г. Челябинска осталось провести два матча между собой. Новосибирские офицеры завершают игры в двух матчах с челябинской командой «Динамо».

Последние игры в розыгрыше первенства страны нынешнего года кузбасские команда «Металлург» гор. Сталинска и «Химик» гор. Кемерово проведут между собой: 26 августа — в г. Сталинске, 28 августа (в День шахтера) — в г. Прокопьевске.

Футболисты кемеровского спортобщества «Шахтер» выехали на последние два матча в гор. Омск, где им предстоит играть с местной командой «Большевик». З. Николаев.

«МЕТАЛЛУРГ» (КЕМЕРОВО) — «ТРАКТОР» (НОВОСИБИРСК)

На кемеровском стадионе спортобщества «Шахтер» 22 августа состоялся матч на первенство РСФСР между командами «Металлург» — Кемеровского коксохимзавода и «Трактор» — Новосибирского завода «Сибсельмаш».

Встречу выиграли кемеровцы со счетом 1:0. Этот единственный гол забил Вл. Рябинский.

Предыдущая игра этих команд, в первом круге, закончилась победой новосибирцев (3:1).

ПОДГОТОВКА В ЧЕХОСЛОВАКИИ КО «ДНЮ ШАХТЕРА»

ПРАГА, 24 августа. (ТАСС). Горняки и шахтеры Чехословакии активно готовятся к предстоящему 11 сентября первому в Чехословакии «Дню шахтера». В Моравской Остраве, Кладно, Мосте и в других каменноугольных районах Чехословакии все шире развертывается соревнование среди шахтеров за перевыполнение планов и повышение производительности труда.

СТРОИТЕЛЬСТВО ПЕРВОГО В ПОЛЬШЕ ЗАВОДА ЛЕГКОВЫХ АВТОМОБИЛЕЙ

ВАРШАВА, 24 августа. (ТАСС). В местечке Жерань около Варшавы началось строительство первого в Польше завода легковых автомобилей. Строительство завода будет завершено в 1951 году. К концу этого года будет выпущена первая партия польских легковых автомобилей, а в 1952 году начнется серийное производство.

О размерах этого завода может свидетельствовать об'ем заводских зданий, который достигнет 600.000 кубометров. А площадь, предназначенная для строительства, составляет 40 гектаров.

Рядом с будущим заводом уже построена заводская ремесленная школа для подготовки кадров молодых рабочих. В районе завода будут построены также детские ясли, детский сад, библиотека, Дом культуры и спорта, столовая и т. д.

ХОРОШИЙ УРОЖАЙ В ВЕНГРИИ

БУДАПЕШТ, 24 августа. (ТАСС). В этом году венгерские крестьяне снимают богатый урожай. Урожай зерновых по всей стране оказался значительно выше, чем в прошлом году. Уборка колосовых закончилась. Судя по предварительным данным, средний урожай пшеницы в стране в этом году составил 7,5 центнера с хольда. (Хольд — 0,57 га). Это значительно превышает средний урожай ряда предыдущих лет. В 1945 году, например, средний урожай пшеницы в Венгрии составлял 5,2 центнера с хольда.

Выборы президиума Венгерской Народной республики

БУДАПЕШТ, 23 августа. (ТАСС). Сегодня государственное собрание Венгрии в торжественной обстановке избрало президиум Венгерской Народной республики (высший, постоянно действующий орган государственной власти, избираемый государственным собранием республики и подотчетный ему во всей своей деятельности. — **Ред.**).

Появление в зале заседаний генерального секретаря венгерской партии трудящихся Матиаса Ракоши, президента республики Арпада Сакашича и членов правительства депутаты государственного собрания и гости встретили бурными аплодисментами.

Председательствующий на заседании вице-председатель государственного собрания Имре Мольнар зачитал письмо, полученное от председателя президиума венгерского народного фронта независимости Матиаса Ракоши, в котором Матиас Ракоши от имени народного фронта рекомендует избрать следующий состав президиума Венгерской Народной республики:

Председатель президиума — Арпад Сакашич, заместители председателя — Кароль Киш, Даниэль Надь, секретарь президиума — Кароль Олт, члены президиума — Эржебет Андич, Антал Апро, Иштван Балог, Ференц Донат, Михаль Эрдеи, Иожеф Харустяк, Мартон Хорват, Йене Катона, Иштван Ковач, Эрне Михайфи, Ласло Нанаши, Иожеф Присол, Иштван Русняк, Иожеф Шерегеи, Пал Сабо, Пирошка Сабо, Пал Виг.

Депутаты государственного собрания единогласно избрали в состав президиума республики предложенных народным фронтом кандидатов. Все присутствующие депутаты и гости приветствовали вновь избранный состав президиума бурными, долго не смолкавшими аплодисментами.

Затем, в связи с избранием в состав президиума республики председателя государственного собрания Кароля Олт, новым председателем государственного собрания был избран Лайош Драхош.

На этом государственное собрание закончило свою сессию.

На Международном фестивале молодежи и студентов

БУДАПЕШТ, 24 августа. (ТАСС). Международный фестиваль молодежи и студентов продолжает проходить под знаком еще более тесного сплочения сил демократической молодежи мира.

Концертные выступления юношей и девушек различных стран мира, демонстрирующих достижения народного искусства своих стран, привлекают огромное внимание участников фестиваля и населения венгерской столицы. На этих концертах ярко проявляется тесная дружба прогрессивной молодежи различных стран. Каждый день на фестивале юноши и девушки какой-либо из стран наносят дружеский визит молодежи другой страны. Встречи молодежной делегации борющейся Греции с прогрессивной американской молодежью, болгарской молодежи — с вьетнамской, молодежных делегаций Китая, борющейся Греции и республиканской Испании.

В особенно теплой обстановке проходят встречи советской молодежи с юношами и девушками других стран, живо интересующимися успехами молодежи СССР в труде, учебе. Всеобщая любовь, уважение и восхищение, которыми пользуется советская молодежь у юношей и девушек всего мира, проявляется в частности в таком факте, как стремление получить в подарок комсомольский значок. Глубокая любовь к советской молодежи, к героическому комсомолу, к народам СССР и великому вождю всех трудящихся И. В. Сталину здесь, на фестивале, проявляется на каждом шагу. Делегации молодежи различных стран считают своим долгом побывать у памятника советским воинам в Будапеште.

Экономическое и политическое укрепление стран народной демократии

(ПО СТРАНИЦАМ ГАЗЕТЫ «ЗА ПРОЧНЫЙ МИР, ЗА НАРОДНУЮ ДЕМОКРАТИЮ!»)

15 августа в Бухаресте вышел очередной (43) номер газеты «За прочный мир, за народную демократию!»

Передовая статья газеты посвящена международному движению молодежи. Газета перепечатывает также передовую статью «Правды» от 13 августа, разоблачающую мошенничество титовцев в вопросе Словенской Каринтии.

В большой статье «Пять лет со дня освобождения Румынии» генеральный секретарь ЦК Румынской рабочей партии Г. Георгиу-Деж подводит итоги развития страны после освобождения ее Советской Армией и низвержения фашистского режима Антонеску.

Г. Георгиу-Деж пишет, что румынский народ завоевал желанный им строй в тяжелых боях. Он всей душой поддерживает народную демократию и решительно идет к социализму. В этих условиях патриотизм трудящихся становится источником великих дел, движущей силой развития общества.

Приведя многочисленные данные об успехах народной демократии в Румынии, Г. Георгиу-Деж подчеркивает, что все эти успехи невозможно представить без братской поддержки Советского Союза, которая проявилась в финансовой помощи, в поставке сырьевых материалов и фабрикатов, а также в непосредственной технической помощи.

Газета публикует сообщения об успехах и других стран народной демократии. В Польше государственная промышленность из года в год увеличивала производство искусственных удобрений и выпуск сельскохозяйственных машин. Велась упорная борьба за ликвидацию безлошадности и бескоровности крестьянских хозяйств. Все больше укреплялись государственные хозяйства в деревне. В результате народ Польши собрал в 1948 г. хороший урожай, сумел полностью обеспечить свои продовольственные потребности и создал государственные зерновые резервы.

На полях Польши впервые в этом году появились доставленные из Советского Союза комбайны. Их работа была во многих местах подлинной сенсацией.

В статье «На культурном фронте в Польше» член ЦК Польской об'единенной рабочей партии **Ю. Альбрехт** сообщает интересные данные о росте социалистической культуры в Польше. Борясь за культуру, национальную по форме и социалистическую по содержанию, Польская об'единенная рабочая партия помогает интеллигенции сбросить с себя балласт буржуазного идеологического наследства.

Сцены польских театров были серьезно засорены пьесами с чуждой трудящимся идеологией. В нынешнем театральном сезоне наступил серьезный перелом: было ограничено до минимума количество пьес, не представляющих общественной ценности. Количество пьес советских авторов возросло с 18 до 40. Советские пьесы пользуются огромным успехом, являясь образцом для польской современной драматургии и для формирующегося облика польского реалистического театра. Запроектирован на осень текущего года фестиваль советских пьес.

В 1939 г. общий тираж газет в Польше составлял 1.480.000 экземпляров, то-есть 1 газета приходилась на 32 жителя. В 1949 г. общий тираж газет превышает 3.750.000 экземпляров, то-есть одна газета приходится на 6 жителей. Разовый тираж еженедельников составляет 7.500.000 экземпляров. Тираж книг превысил довоенную цифру более чем в 2,5 раза.

Публикуется сообщение о том, что Совет министров Венгрии по предложению Совета народного хозяйства принял план полевых работ на 1949—1950 годы. Новый план ставит перед сельским хозяйством Венгрии задачу — не оставить ни одного клочка земли необработанным и незасеянным. Следующая важная задача — в изобилии обеспечить страну хлебом. С этой целью план предусматривает засеять зерновыми 35 процентов посевной площади страны.

Большую помощь в выполнении стоящих перед венгерским крестьянством задач окажут машинно-тракторные станции, которые в этом году впервые будут обслуживать кооперативы по совместной обработке земли и трудящихся крестьян не за наличный расчет, а по договорам в счет оплаты натурой.

* * *

Газета сообщает о новых успехах демократического Китая во всех областях экономического, политического и культурного строительства. Восстанавливается разрушенное войной хозяйство, улучшается жизнь народа, создаются очаги новой культуры.

В этом году свыше тысячи километров железнодорожных путей и 400 мостов восстановлено железнодорожными частями Народно-освободительной армии.

Возрождаются промышленность и транспорт в Ханькоу, где около 2.000 предприятий получили государственную помощь в общей сумме около 834 миллионов долларов. Четырнадцать предприятий, перешедших в собственность государства, в том числе электростанция, угольная шахта, верфь, цементный и машиностроительный заводы, текстильные и табачные фабрики, возобновили работу. Из общего числа 145 тыс. веретен на четырех текстильных фабриках работают уже 110 тыс.

Первая тракторная станция в Северном Китае с 14 тракторами создана недавно в западной части провинции Хубэй. Тракторы были брошены гоминдановцами; теперь они отремонтированы и будут обрабатывать земли общественных хозяйств. Мощные тракторы, принадлежащие сельскохозяйственному институту в Маньчжурии, обрабатывают новые площади нетронутой земли на механизированной сельскохозяйственной ферме.

* * *

Целая полоса газеты отведена обмену опытом партийной работы. Здесь со статьями выступают член Политбюро компартии Франции **Виктор Мишо**, член ЦК компартии Италии **Пьетро Вергани** и руководитель отдела пропаганды Будапештского комитета Венгерской партии трудящихся **Ласло Биро**. Эти статьи посвящены различным сторонам работы коммунистических партий, возглавляющих борьбу трудящихся за демократию и социализм.

Член Политбюро Социалистической единой партии Германии **Вальтер Ульбрихт** посвятил свою статью светлой памяти вождя немецкого рабочего класса Эрнста Тельмана, убитого пять лет назад фашистскими палачами. Ульбрихт пишет: «В Эрнсте Тельмане воплощены самые лучшие традиции немецкого рабочего движения, боевая активность времен «закона о социалистах», борьба за чистоту учения Маркса—Энгельса, борьба против прусского милитаризма, героизм Карла Либкнехта и бастующих рабочих 1917—1918 гг. Эти ценнейшие качества Эрнст Тельман соединял с учением Ленина—Сталина. На основе научного социализма Маркс и Энгельс создали самостоятельное рабочее движение в Германии, которое позднее, в период империализма, в начале первой мировой войны, было предано верхушкой немецкой социал-демократии. Исторической заслугой Эрнста Тельмана является то, что он превратил основанную под руководством Карла Либкнехта и Розы Люксембург коммунистическую партию в революционную массовую партию, что он первый стал систематически вносить учение Ленина—Сталина в немецкое рабочее движение, в немецкий народ».

О новом реакционном маневре Ватикана — отлучении от церкви коммунистов в католических странах пишет член Политбюро компартии Италии **Джанкарло Пайетта**. Католическая и проамериканская печать пыталась представить декрет Ватикана об отлучении в виде самого крупного политического события последнего времени, намереваясь разыграть вокруг него еще более отчаянную антикоммунистическую кампанию в Италии и во всем мире.

Теперь уже ясно, заявляет Пайетта, что те, кто изготовил и издал декрет об отлучении, как и те, кто его вдохновил и поднял вокруг него такую шумиху, весьма разочарованы первыми достигнутыми результатами и даже дезориентированы поведением коммунистов, которые, по их мысли, должны были оказаться беззащитными жертвами этого нового удара. Декрет Ватикана не повлиял на силы коммунистов: ни один член компартии не покинул ее ряды, число читателей ее печати увеличивается, ни один католик из прогрессивных и профессиональных организаций, руководимых коммунистами, не отказался от своей борьбы против де Гаспери и против американской политики.

* * *

Газета публикует статью секретаря ЦК Трудовой партии Албании **Бедри Спахиу** «Разгром агентуры Тито в Албании». Автор приводит многочисленные примеры того, как югославские националисты, применяя фашистские методы, пытались поработить Албанию. Главным титовским агентом в Албании был недавно расстрелянный Кочи Дзодзе. Подчинив партию контролю органов безопасности, Кочи Дзодзе по приказу из Белграда организовал слежку за «подозрительными» с точки зрения югославских националистов коммунистами, открыто преследуя тех, кто высказывал свою солидарность с Энвер Ходжа. Как министр внутренних дел, бандит Дзодзе беспощадно расправлялся с наиболее активными работниками партии, поддерживавшими Энвер Ходжа и других последовательных марксистов. С сатанинской жестокостью он проводил в жизнь узурпаторскую программу Тито, постепенно выводя из строя лучшие, самые честные кадры партии, составлявшие ее золотой фонд. Клеветническими наветами он опорочил и устранил с ответственных постов Махмета Шеху, Лири Белишову и ряд других товарищей, пользовавшихся в партии большим авторитетом и незапятнанной политической и деловой репутацией.

Многих рядовых коммунистов и работников местных комитетов партии он на основе состряпанных по его же указке ложных доносов упрятал в тюрьму и расстрелял. Наконец, по приказу из Белграда Кочи Дзодзе составил план физического устранения руководителей партии и государства, который, к счастью, ему не удалось осуществить.

Проходивший в ноябре прошлого года I съезд Албанской компартии показал, что Кочи Дзодзе и Панди Кристо с их немногочисленными последователями являются подлыми отщепенцами и предателями народа, не имеющими корней ни в партии, ни в народе. Съезд показал, что Албанская трудовая партия в массе своей совершенно здорова, что националистическая ржавчина не коснулась ее организма, что партия едина в своей преданности принципам коммунизма и сплочена вокруг своего ЦК, ведущего албанский народ по пути, указанному Лениным и Сталиным.

И как бы ни бесновалась в Белграде буржуазно - националистическая банда Тито — Ранковича — Джиласа, к каким бы изуверским методам ни прибегала, ей, заявляет Бедри Спахиу, придется, подобно Кочи Дзодзе, рано или поздно предстать перед судом своего народа и головой заплатить за совершенные злодеяния против лагеря социализма и пролетарского интернационализма.

Газета публикует также статью испанского революционера **Антонио Кордона**, разоблачающего Тито.

Кордон делает вывод: Тито — этот «продажный политикан в общественной жизни и мелкий мещанин в личном быту — именно такой тип больше всего устраивал Черчилля и других империалистов. Его легко было купить задешево, как могли в этом убедиться агенты империалистических разведок».

Ответственный редактор А. БАБАЯНЦ.

КИНОТЕАТР «МОСКВА»
26 августа — Большой зал.
Днем: «ОСТРОВ СОКРОВИЩ».
Сеансы: 12, 2.
Вечером: следите за рекламой.
Малый зал.
«ПАРЕНЬ ИЗ ТАЙГИ»
Сеансы: 1, 3, 5, 7, 9 и 10-30.
29 августа смотрите новый художественный фильм
«КОНСТАНТИН ЗАСЛОНОВ»

ГОРСАД В ДЕНЬ ШАХТЕРА
Большое гулянье.
28 августа большой концерт артистов Московской эстрады при участии заслуженной артистки РСФСР РИНЫ ЗЕЛЕНОЙ.
Начало в 10-30 час вечера. Подробности в афишах.

В соответствии с постановлением Совета Министров СССР от 8 августа 1949 года № 3390 КЕМЕРОВСКИЙ И ПРОКОПЬЕВСКИЙ ГОРКООПТОРГИ Кемеровского облпотребсоюза ЛИКВИДИРУЮТСЯ.
Претензии к горкоопторгам от организаций принимаются до 5 сентября 1949 года, после 5 сентября 1949 года претензии приниматься не будут.
ОБЛКООПТОРГ.

Непомнящих Екатерина Павловна, проживающая в г. Кемерово, Центральный район, ул. Суховская, дом № 25, расторгает брак с Жариковым Михаилом Петровичем, проживающим в г. Кемерово, Кировский район, ул. Чапаева, дом № 12, кв. 15. Дело будет слушаться в нарсуде 3-го участка Кировского района г. Кемерово.

Адрес редакции и издательства: г. Кемерово, ул. Сталина, № 74. Телефоны: ответственного редактора — 2-24; зам. редактора — 4-85; отв. секретаря — 2-53; отделов: партийного и пропаганды — 8-63; промышленности, транспорта и угольного — 2.37 и 15-36; сельскохозяйственного и культурно-бытового — 4-57; отдела писем трудящихся — 11-52; прием информаций — 17-28; бухгалтерии — 1-21; директора типографии — 3-96; отдела об'явлений — 14-21.

Ш100801. г. Кемерово, тип. газ. «Кузбасс». Тираж 90.000. Заказ № 913.