Кемеровская областная
БИБЛИОТЕКА
ЧИТАЛЬНЫЙ ЗАЛ

Пролетарии всех стран, соединяйтесь!

Кузбасс

Орган Кемеровского обкома и горкома ВКП(б) и областного Совета депутатов трудящихся

№ 161 (6662). | СРЕДА, 17 АВГУСТА 1949 года. | Цена 20 коп.

СЕГОДНЯ В НОМЕРЕ:

1 СТРАНИЦА

Прием И. В. Сталиным посла Соединенных Штатов Америки г-на А. Г. Кэрка.

Передовая — Смелее осваивать новую технику на шахтах.

Навстречу Дню шахтера.

Включить в жатву все комбайны, не допустить потерь урожая!

День Родины.

2 СТРАНИЦА

В областном комитете ВКП(б).

Партийная жизнь. И. Прокушев — Коммунисты борются за передовые методы труда.

Каждому колхозу — собственную библиотеку!

Из почты «Кузбасса».

В помощь пропагандисту и агитатору. Г. Васецкий — Преодоление пережитков капитализма в сознании советских людей.

3 СТРАНИЦА

С чем мы встречаем горняцкий праздник. (Говорят горняки Осинниковского рудника). С. Литвинов — Рудник на под'еме. И. Илясов — Комбайн «Донбасс» в лаве.

4 СТРАНИЦА

Иностранные отклики на ответ Советского правительства на ноту Югославского правительства.

Коммюнике Министерства национальной обороны Народной Республики Албании.

По родному Кузбассу.

СМЕЛЕЕ ОСВАИВАТЬ НОВУЮ ТЕХНИКУ НА ШАХТАХ

Товарищ Сталин учит нас, что «механизация процессов труда является той новой для нас и решающей силой, без которой невозможно выдержать ни наших темпов, ни новых масштабов производства».

Благодаря неустанной заботе нашей партии и Советского правительства в угольной промышленности созданы все предпосылки для полной механизации добычи угля, начиная от зарубки и кончая погрузкой угля в железнодорожные вагоны.

В послевоенные годы шахты Кузнецкого бассейна быстро оснащаются передовой горной техникой. Первоклассные машины, созданные советскими конструкторами, все возрастающим потоком идут в очистные и подготовительные забои. Задача состоит в том, чтобы как можно быстрее освоить новую горную технику, выжать из нее все до дна и на этой основе добиться достижения уровня угледобычи, запланированного на 1950 год, и прочно закрепиться на этом рубеже до конца года.

В социалистическом соревновании с донбассовцами за досрочное выполнение обязательств, данных в письме великому Сталину, наши передовые коллективы добились высоких показателей в механизированных лавах.

В нынешнем году на шахте «Полысаевская» треста «Ленинуголь» начато освоение комбайнов системы Макарова. В июле в лаве 11-бис комбайном добыто 5.153 тонны, а в соседней пятнадцатой лаве — 8.123 тонны угля. Производительность рабочего на выход составила 8,5 тонны. Между тем, при обычном способе добычи в подобных производственных условиях производительность рабочего на выход в лаве не превышает 5 тонн.

На шахте имени Кирова в лаве по Бреевскому пласту врубонавалочной машиной в июле добыто 8.460 тонн угля. Производительность труда навалоотбойщиков увеличилась в два с половиной раза, а производительность рабочих по участку — почти в три раза.

Таких же высоких показателей добиваются передовики соревнования и в механизированных подготовительных выработках. В этом отношении показателен опыт работы шахтеров 5-го района шахты имени Сталина (районный инженер тов. Милованов). Здесь успешно освоена комплексная механизация. И, несмотря на неблагоприятные геологические условия, проходка штреков ведется по графику цикличности со скоростью от 4 до 5 метров в сутки, в то время как средняя суточная скорость проходки на наших шахтах составляет немногим больше одного метра.

Вот первые результаты умелого применения новой горной техники, из которой, безусловно, еще не выжато все, что она может дать. На многих еще шахтах Кузбасса новая техника в особенности погрузочные машины, осваиваются чрезвычайно медленно. Этот упрек, прежде всего, относится к руководителям треста «Кемеровоуголь» — управляющему тов. Никитину и главному инженеру тов. Пойда. Они на словах — за новую технику, а на деле покровительствуют консерваторам, которые не хотят пускать новые горные машины в действие или в лучшем случае ставят их во второстепенные забои, где они покрываются ржавчиной. Не случайно, что на шахтах треста «Кемеровоуголь» ни одна новая машина не работает даже с половинной нагрузкой. Стахановский опыт умелого применения техники игнорируется руководителями треста.

Внедрение новой горной техники на шахтах требует от инженеров, техников, всех шахтеров большевистской настойчивости и кропотливой творческой работы. Этому учит опыт механизаторов Ленинского рудника. Они первыми в Кузбассе начали освоение комбайна «Донбасс». В то время, когда шахтеры Ленинского, Осинниковского, Кузнецкого рудников с большевистской энергией оседлывают новую горную технику, на Кемеровском руднике пытаются ссылаться на неблагоприятные горные условия и не используют новые машины. Сегодня это — вредная практика.

Новая горная техника требует коренного улучшения инженерной службы на шахтах. Главными причинами неудовлетворительного использования погрузочных машин являются откатка и подземный транспорт. На большинстве шахт машинные подготовительные забои подолгу простаивают именно потому, что несвоевременно убирается груз и подается порожняк. Упорядочить работу подземного транспорта, организовать маневровую службу — вот задача, которую должны в ближайшее время решить хозяйственные и технические руководители шахт.

Одновременно с этим должны решаться такие вопросы, как управление кровлей в машинных лавах, дистанционное управление откаточными механизмами, ускорение процесса буровзрывных работ в породных забоях, комплексное металлокрепление применительно к местным горным условиям, расширение энергохозяйства, обогащение угля, подготовка кадров механизаторов и т. д. В этом большую и почетную роль должны сыграть и наши угольные научно-исследовательские институты. Успешное решение этих вопросов безусловно поможет нам быстрее освоить новую горную технику и быстрее превзойти уровень добычи угля 1950 года.

В социалистическом соревновании Кузбасс—Донбасс наши угольщики идут впереди донбассовцев по сверхплановой добыче топлива, но заметно отстали в освоении передовой горной техники. Горные комбайны, угольные струги, врубонавалочные машины в Донбассе применяются уже в широких масштабах и дают высокую производительность. Шахтерам Кузбасса предстоит много и упорно поработать, чтобы резко поднять машинную добычу угля, догнать и перегнать донбассовцев. Партийные организации должны взять под неослабный контроль работу механизированных участков, активно поддерживать людей, осваивающих новые машины, решительно расчищать путь новой технике на шахтах.

В предвоенные годы Кузнецкий бассейн был одним из передовых углепромышленных центров мира. Всем должны быть памятны слова товарища Орджоникидзе: «Для того, чтобы посмотреть образцы хорошей работы, хорошей механизации, для этого нашим угольщикам надо ехать не в Германию и Америку, а с'ездить в Кузбасс и посмотреть, как там дело поставлено».

Горняки должны гордиться своими славными трудовыми традициями. Идя навстречу всенародному празднику — Дню шахтера, они должны глубоко проникнуться сознанием и творческим вдохновенным трудом, приумножить славу сталинского Кузбасса — сокровищницы социалистической Сибири.

Прием И. В. Сталиным посла Соединенных Штатов Америки г-на А. Г. Кэрка

15 августа Председатель Совета Министров СССР И. В. Сталин принял посла Соединенных Штатов Америки г-на А. Г. Кэрка.

На приеме присутствовал Министр Иностранных Дел СССР А. Я. Вышинский (ТАСС).

ЗНАМЯ СОВЕТА МИНИСТРОВ СССР

Решением ВЦСПС и министерства Беловскому цинковому заводу по результатам работы во втором квартале присуждено переходящее Красное знамя Совета Министров СССР и первое место во Всесоюзном соревновании заводов металлургической промышленности.

Навстречу Дню шахтера

Ускорить оборачиваемость оборотных средств на шахтах

Горняки шахты имени Ем. Ярославского снизили себестоимость

РУБЛЬ ОБРАЩАЕТСЯ БЫСТРЕЕ НА 8 ДНЕЙ

(Беседа с главным бухгалтером шахты тов. И. ШПУРЕНКО)

День шахтера наша шахта встречает сверхплановой добычей и снижением себестоимости угля. В июле себестоимость угля снижена на 2 р. 64 к.

С нового года по всем участкам и цехам мы стали вести ежедневный учет зарплаты и материалов. В конце месяца начальники участков получают на следующий месяц фонд заработной платы и лимит на материалы. Материалы отпускаются со склада шахты только по лимитным книжкам. Отпуск сверх лимита производится только с разрешения начальника шахты или главного инженера.

Начальники участков и цехов представляют в плановый отдел ежемесячно заявки на материалы. Это позволило не завозить на шахту ненужные материалы на текущий месяц и снизить нормативные остатки более чем на 800 тысяч рублей. Теперь на складе мы почти не имеем ненужных материалов.

Расход фонда зарплаты по участкам также подвергается строгому контролю.

В результате правильного расходования материалов и зарплаты большинства участков шахта внесла на свой счет не одну тысячу рублей сэкономленных средств.

Для ускорения оборачиваемости оборотных средств мы ликвидировали сверхнормативные остатки товарно-материальных ценностей и на основе улучшения производственно-финансовой работы и своевременной реализации продукции добились ускорения оборачиваемости оборотных средств на 8 дней.

Выполнили восьмимесячный план

Большой производственный под'ем на шахтах Южного Кузбасса.

Шахты «Тырганский уклон» в Прокопьевске, № 7-а в Киселевске, шахты № 4 и № 10 треста «Молотовуголь». «Дальние горы» треста «Кагановичуголь» закончили выполнение 8-месячного плана добычи угля.

15 августа завершил выполнение плана трест «Кузнецкуголь».

Горняки трестов «Сталинуголь» и «Прокопьевскуголь» добыли сверх плана по нескольку эшелонов угля.

Они выполнили обещание, данное великому Сталину,—достигли уровня добычи угля 1950 года

4. Шахта „Полысаевская“

Шахту «Полысаевская» по праву можно назвать родиной комбайновой добычи угля в Кузбассе. Рост добычи здесь идет, главным образом, за счет освоения новой горной техники. В нынешнем году на шахте пущены в эксплоатацию 3 комбайна системы Макарова, готовится к пуску четвертый. В июле машинисты тт. Тихонов и Дмитриев добыли комбайном свыше 8 тысяч тонн угля. Таким образом, на шахте успешно вытесняется тяжелый труд навалоотбойщиков.

Внедрение новой горной техники в горных условиях Ленинского угольного месторождения, безусловно, связано с трудностями. Заслуга горняков «Полысаевской» состоит именно в том, что они умело и настойчиво преодолевают трудности и показывают другим пример в овладении прогрессивными методами добычи угля.

Вместе с механизацией подрубки и навалки угля на шахте усиленно механизируются и другие трудоемкие процессы — лавные механизмы переводятся на дистанционное управление, в подготовительных забоях начинают применяться врубовые машины в сочетании с погрузочными.

Перекрыв уровень добычи 1950 года, горняки шахты «Полысаевская» не успокаиваются на достигнутом. Они вскрывают новые резервы и в предпраздничном соревновании борются за выдачу на-гора 40 эшелонов сверхпланового топлива.

5. Шахта „Маганак“

Три года назад шахтеры здесь с тревогой спрашивали: «Где же брать завтра уголь, угольное поле почти выработано?». Однако на шахте знали —за болотистым логом лежат пласты. Но как к ним добраться? Руководители шахты задали этот вопрос старым шахтерам-коммунистам. Они сказали: «можно» и взялись пробиться через болото к углю. Героическим упорным трудом кадровых шахтеров-коммунистов был сделан подземный путь к углю.

Коллектив шахты «Маганак» начал уверенно наращивать темпы угледобычи и сейчас превзошел уровень добычи угля, запланированный ему на 1950 год, на 350 тонн.

В нынешнем году шахтеры «Маганака» ведут сверхплановый счет углю. Ко Дню шахтера они взяли обязательство выдать на-гора 25 эшелонов сверхпланового топлива.

6. Шахта „Бутовская“

В социалистическом соревновании за досрочное выполнение послевоенной сталинской пятилетки горняки шахты «Бутовская» добились заметных успехов. Они первыми на Кемеровском руднике перешагнули уровень добычи угля 1950 года. За 7 месяцев перевыполнено обязательство, данное в письме великому Сталину, по сверхплановой добыче угля и по производительности труда.

В нынешнем году на шахте «Бутовская» впервые в угольной промышленности применен новый эффективный метод буровзрывных работ, который, безусловно, найдет широкое применение.

Первыми здесь завершили свои пятилетние планы стахановцы-забойщики тт. И. Федоров, И. Широков, Д. Зацепский, Г. Толмачев, С. Печерин и В. Печерин.

ВКЛЮЧИТЬ В ЖАТВУ ВСЕ КОМБАЙНЫ, НЕ ДОПУСТИТЬ ПОТЕРЬ УРОЖАЯ!

В ПЛЕНУ ЗЕЛЕНЫХ НАСТРОЕНИЙ

Жаркая борьба идет на колхозных полях. Трудовое крестьянство приложило самоотверженный труд весной, с радостью теперь пожинает свои замечательные плоды.

Во многих колхозах района на уборку высокого урожая вышли старые и малые. Они горят единым желанием—убрать урожай во-время и без потерь.

В сельскохозяйственной артели «Труд» 60-летняя Екатерина Ворошкина соревнуется с молодой колхозницей Надеждой Беленькой и не отстает от нее. Каждая из них навязывает по 820—830 снопов в день при норме 600.

Хорошо помогают им в уборке комбайнеры Худяшевской МТС. Комбайнеры тт. Фролов в колхозе «Земледелец» и Лучшев в колхозе имени Молотова на «Коммунарах» убирают по 6 гектаров ржи за день и ведут ночную уборку.

Между тем, уборка комбайнами в целом по району идет крайне медленно. Справедливы нарекания в адрес Байкаимовской МТС (директор тов. Пибулько).

— Плохо готовилась эта МТС к уборке, — заявляют колхозники.

Чтобы проверить это положение, мы побывали во многих колхозах, обслуживаемых Байкаимовской МТС. В колхозах «Искра», «Прожектор», «Нацмен», «Новая жизнь», «Победа» и других комбайны стоят... возле кузниц. В колхозе «Победа» комбайн не могут завести — протекает водяная помпа. В «Новой жизни» комбайн совершенно разобран на «повторный ремонт».

Директор тов. Пибулько идет на поводу отсталой части комбайнеров, которые не хотят приступать к уборке ржи под предлогом, что она еще зеленая. Положения дел тов. Пибулько не знает. Он редко бывает на местах работы, да и то проездом. А надо бы ему знать. По сводкам МТС из 35 комбайнов на 13 августа в работе числилось 14. Но из них 9 комбайнов еще не были на полосах, а пять стоят у массивов и не сжали ни одного гектара хлеба.

Следует сказать и о причинах медленной хлебосдачи. Уборка ржи по району в основном идет простейшими машинами и вручную. Однако молотилки не подготовлены к работе. Правда, тракторы на молотьбу выделены, но они неисправные — нет шкивов.

Такое положение с работой комбайнов крайне нетерпимо. И руководителям районных организаций нельзя дальше оставаться в роли наблюдателей. Необходимо принять решительные меры к пуску всего комбайнового парка.

Н. ДУБИНИН.

Кто лучше сдает хлеб

Соревнование районов по состоянию на 15 августа 1949 года

(Районы расположены в порядке занимаемого ими места в соревновании с указанием фамилий секретарей райкомов ВКП(б), председателей райисполкомов и уполномоченных Министерства заготовок)

1. **Беловский** (тт. Болдин, Петухов, Дудкин)
2. **Кузедеевский** (тт. Кушаков, Демидов, Буянов)
3. **Кузнецкий** (тт. Андреев, Овчаров, Соболев)
4. **Прокопьевский** (тт. Федорин, Маслов, Гавриленко)
5. **Киселевский** (тт. Луковцев, Сивяков, Исаев)
6. **Гурьевский** (тт. Мартынов, Александров, Максимов)
7. **Ленинск-Кузнецкий** (тт. Афанасьев, Шергин, Кулагин)
8. **Кемеровский** (тт. Сандар, Юдин, Осорин)
9. **Яшкинский** (тт. Мальцев, Махлинский, Монастырев)
10. **Мысковский** (тт. Шошин, Туринов, Кутузов)
11. **Подунский** (тт. Богачев, Ивлев, Чердакцев)
12. **Крапивинский** (Швыдко, Терехов, Яранский)
13. **Итатский** (тт. Сергеев, Глушков, Попов)
14. **Тяжинский** (тт. Никитин, Сукач, Акимов)
15. **Барзасский** (тт. Морозов, Бардиан, Илясов)
16. **Ижморский** (тт. Михайлов, Конарев, Ларьков)
17. **Промышленовский** (тт. Денисов, Екимов, Ермаков)
18. **Топкинский** (тт. Поручиков, Колесник, Бердинский)
19. **Мариинский** (тт. Адаменко, Кондратков, Бозов)
20. **Чебулинский** (тт. Иноземцев, Терентьев, Жуков)
21. **Анжеро-Судженский** (тт. Дьяков, Молчанов, Устиненков)
22. **Тисульский** (тт. Тележкин, Стома, Медведев)
23. **Юргинский** (тт. Громов, Козловский, Ивашин)
24. **Троицкий** (тт. Селивановский, Долгов, Чигиров)
25. **Таштагольский** (тт. Лукин, Камзычаков, Мижаков)

СВОДКА

О ХОДЕ УБОРКИ ЗЕРНОВЫХ КУЛЬТУР В КОЛХОЗАХ КЕМЕРОВСКОЙ ОБЛАСТИ НА 15 АВГУСТА 1949 ГОДА

(В первой колонке показан процент выполнения косовицы зерновых культур, во второй—комбайновой уборки, в третьей —скирдования, в четвертой—обмолота)

1. Кузедеевский	17,1	—	31,2	24,0
2. Мысковский	13,9	—	37,8	31,9
3. Барзасский	13,5	2,0	3,1	10,7
4. Кузнецкий	11,9	4,9	12,5	35,7
5. Итатский	11,4	0,9	8,4	5,9
6. Тяжинский	11,2	0,7	6,9	6,6
7. Топкинский	9,6	3,1	—	25,6
8. Кемеровский	9,6	1,9	8,9	20,1
9. Прокопьевский	9,0	1,3	7,4	12,9
10. Беловский	9,0	3,5	10,6	30,7
11. Мариинский	8,6	1,3	1,9	12,6
12. Чебулинский	7,9	1,1	28,0	9,8
13. Яшкинский	7,9	2,2	8,6	23,8
14. Ижморский	7,7	0,1	7,5	8,4
15. Киселевский	7,2	5,7	2,8	44,4
16. Анжеро-Суджен.	7,2	1,6	13,4	18,3
17. Юргинский	7,0	1,3	1,0	14,8
18. Ленинск-Кузнец.	6,8	2,0	8,9	26,9
19. Промышленовский	6,3	1,6	5,4	25,2
20. Гурьевский	6,1	2,0	4,2	24,0
21. Тисульский	5,8	0,3	—	3,3
22. Таштагольский	5,8	—	3,4	—
23. Подунский	5,5	2,5	14,7	38,9
24. Крапивинский	5,1	2,6	4,1	40,6
25. Троицкий	5,0	—	1,1	2,5

День Родины

В столице шахтерского края

Обновленной встречает День шахтера столица Донбасса — Сталино. В городе почти не осталось разрушенных зданий. Уже сдано в эксплоатацию более 700 тысяч квадратных метров жилой площади. Вновь отстроены 60 клубов и дворцов культуры, сотни лечебных учреждений, десятки школьных зданий, предприятия коммунального хозяйства.

На главной магистрали города красуются многоэтажные здания Дома Советов, Дома техники, гостиницы «Донбасс», Донецкого индустриального института, жилых корпусов. Работают магазины, кафе, столовые. Почти 1000 гектаров площади города занимают парки, сады и бульвары.

Коренной реконструкции подвергаются магистрали, связывающие центр города с промышленными районами Кировским и Сталинозаводским. Новые асфальтированные дороги прокладываются к вокзалу и аэропорту. Удлиняются трамвайные пути. От центра к металлургическому заводу прокладывается новая троллейбусная линия.

До конца года в городе войдут в строй три крупных корпуса Центральной клинической больницы имени Ворошилова, начнутся работы по сооружению Дома студента.

На снимке: улица им. Артема в г. Сталино.

Добыча угля возросла в 2,5 раза

Коллектив шахты № 5 треста «Скуратовуголь» досрочно выполнил 9-месячный план. Это уже 6-я в комбинате «Тулауголь» шахта, дающая топливо в счет октября. Особенно больших успехов добились горняки 3-й скуратовской шахты. С начала пятилетки при том же числе рабочих они увеличили добычу угля в 2,5 раза и добились самой высокой в бассейне производительности. В бригаде тов. Фараона каждый навалоотбойщик имеет выработку в среднем за смену по 18—19 тонн, в бригаде тов. Артемьева — по 17—18 тонн. Это почти в два раза больше нормы.

Сейчас по инициативе горняков второго лавного участка этой шахты в бассейне развернулось движение за среднюю производительность навалоотбойщика 19 тонн в смену.

НА ТОННУ МЕТАЛЛА БОЛЬШЕ НОРМЫ

Сталевары Магнитогорского металлургического комбината добились новых успехов. С начала августа они сварили 90 скоростных плавок и за счет сокращения времени выплавки металла выдали много стали сверх задания.

В соревновании по профессиям высоких показателей достигли сталевары тт. Вавилов, Летнев, Чертищев. Каждый из них сейчас снимает с квадратного метра пода мартеновской печи почти на 1 тонну стали больше нормы.

КРЕДИТЫ НА СТРОИТЕЛЬСТВО ИНДИВИДУАЛЬНЫХ ЖИЛЫХ ДОМОВ

В Цекомбанке СССР подведены итоги кредитования индивидуального жилищного строительства за шесть месяцев нынешнего года. В истекшем полугодии было выдано кредитов свыше чем на полмиллиарда рублей. На эти средства строится и восстанавливается свыше 100 тысяч домов. Многие из них уже сданы в эксплоатацию.

Значительный размах индивидуальное жилищное строительство получило на предприятиях угольной промышленности. Шахтеры приобрели в этом году около 2 тысяч домов и свыше 10 тысяч домов для них строится. Около тысячи индивидуальных жилых домов получили в первом полугодии рабочие-металлурги.

Широко развернулось строительство на Урале, в Донбассе и других промышленных районах страны. В Ворошиловградской области, например, сдано в эксплоатацию более 1.400 домов.

ХЛЕБ — ГОСУДАРСТВУ

Егорьевск (Московская область). В воскреснике по уборке и сдаче зерна государству приняли участие 1900 рабочих предприятий и учреждений города. Хлеб вывозили 100 автомашин, 1200 лошадей. В этот день сдано государству хлеба в два с половиной раза больше, чем в обычные дни.

Ужгород. Колхозы Закарпатья снимают невиданный в этих местах урожай зерновых—по 20 и больше центнеров озимых ржи и пшеницы с гектара. Колхозы многих округов выполнили план поставок хлеба и сдают государству зерно сверх плана. Только из Береговского округа на заготовительные пункты поступило 2.150 центнеров хлеба. Сдают зерно сверх плана колхозы Мукачевского, Ужгородского, Иршавского и других округов.

В областном комитете ВКП(б) и исполкоме областного Совета депутатов трудящихся

Областной комитет ВКП(б) и исполком областного Совета депутатов трудящихся, рассмотрев итоги социалистического соревнования районов области по хлебозаготовкам за третью пятидневку августа, присудили переходящее красное знамя областного комитета ВКП(б) и областного Совета депутатов трудящихся **Беловскому району**, занявшему первое место в соревновании.

Беловский район на 15 августа выполнил 5,3 процента годового плана хлебозаготовок и при высоком качестве работ скосил озимых хлебов 58,8 процента плана.

Второе место в соревновании занял **Кузедеевский район**, выполнивший на 15 августа 4,1 процента годового плана хлебозаготовок и при высоком качестве работ скосил озимых хлебов 95,2 процента.

Областной комитет ВКП(б) и исполком областного Совета депутатов трудящихся отметили крайне неудовлетворительную работу по хлебозаготовкам и уборке урожая Таштагольского, Троицкого, Юргинского, Тисульского, Анжеро-Судженского, Чебулинского, Мариинского и Топкинского районов.

Партийная жизнь

Коммунисты борются за передовые методы труда

Шахтеры Киселевского рудника в письме товарищу Сталину дали слово выполнить свой пятилетний план в четыре года. Вместе с шахтерами в соревнование за досрочное выполнение пятилетнего плана включились коллективы строек и заводов угольного машиностроения.

Горняки Киселевска достойно держат свое слово. В 1949 году рудник работает на уровне обязательств. Коллективы шахт №№ 3, 7-а и «Дальние горы» досрочно справились с годовыми обязательствами и приняли теперь новые, повышенные.

Преодолев длительное отставание, подтянулись и наши строители. Заводы угольного машиностроения также справились с выполнением плана.

Но мы твердо помним, что полное выполнение обязательств возможно только при условии под'ема производительности труда во всем производственном комплексе угледобычи. Производительность труда должна стать на 10—15 процентов выше, чем в довоенном 1940 году.

Механизация трудоемких процессов — залог роста производительности труда и повышения угледобычи. Сейчас в стадии усовершенствования у нас находится замечательное изобретение — новый комбайн конструкции инженеров тт. Куфарева, Патрушева, Воробьева и Горбачева. Ввод этого комбайна в производство полностью изменит технологию выемки угля на маломощных пологих пластах и во много раз увеличит производительность труда.

Большой интерес и значение представляет и проходческий комбайн этих же авторов, который будет испытываться в августе.

Мы всеми мерами стремимся изжить ручную погрузку угля и породы, особенно при проходке главнейших подготовительных выработок, путем обеспечения каждой выработки углепогрузочной или породопогрузочной машиной. Это значительно поднимет производительность труда и увеличит скорость подвигания забоев.

Следующей задачей является полная механизация проходки выработок по восстанию путем широкого внедрения буросбоечных машин. Ценным, заслуживающим внимания всех угольщиков бассейна, является также приспособление буросбоечной машины для бурения скважин по мощным глинистым наносам, примененное на шахте 7-б, и другие усовершенствования в основных и вспомогательных процессах производственного комплекса.

Надо отметить, вместе с тем, что резервы роста производительности труда на шахтах треста «Кагановичуголь» используются еще недостаточно. Об этом свидетельствуют данные о работе имеющихся на руднике механизмов. По тресту в июне погрузочные машины использовались в работе на 70 процентов, транспортеры — на 80, буросбоечные машины — на 62 процента и конвейерные приводы—на 60 процентов. Особенно неудовлетворительно использовались механизмы на нашей крупнейшей шахте — имени Вахрушева. Это говорит о том, что отдельные руководители недооценивают важность внедрения механизации в производственные процессы. Партбюро шахт немедленно пресекают антимеханизаторскую практику таких руководителей и ведут решительную борьбу за полное и широкое использование механизмов.

У нас на Киселевском руднике родилась инициатива комсомольца Плавинского, которая получила распространение не только в Кузнецком бассейне, но и во многих других угольных бассейнах страны. Начатое Плавинским совмещение смежных профессий в бригаде ведет к сокращению количества рабочих подсобных профессий, значительно уплотняет труд горняков и повышает производительность труда. Инициатива тов. Плавинского одобрена областным комитетом партии, Министерством угольной промышленности и ЦК ВЛКСМ, и все же этот почин до сих пор у нас распространялся крайне медленно. На многих шахтах имеется всего одна—две бригады, работающие по этому методу, а на шахтах № 4, «Суртаиха» и «Дальние горы» они совершенно не организованы. Повинны в этом прежде всего руководители партийных организаций, которые еще не поняли громадного значения метода Плавинского в под'еме производительности труда.

Нашей безотлагательной задачей является внедрение почина Плавинского в каждой проходческой бригаде рудника. Для этого необходимо организовать обучение рабочих вторым профессиям, привлечь всех инженерно-технических работников к распространению метода совмещения профессий.

Кое-что в этом направлении уже сделано. На шахте № 3, например, уже идет подготовка к созданию общешахтовой слесарной бригады, в функции которой войдет переноска механизмов по заявкам начальников участков и средний ремонт машин. На участках этой шахты к концу года не будет дежурных электрослесарей.

Замечательный почин сделал бригадир-щитовик шахты им. Вахрушева тов. Барбанаков. Он предложил перевести бригаду с трех восьмичасовых смен на четыре шестичасовых смены. Это мероприятие сыграло большую роль в поднятии производительности труда. Бригада тов. Барбанакова при работе в три смены добывала из-под щита в среднем за месяц 8.000 тонн угля. После перехода на четыре шестичасовых смены она довела среднемесячную производительность до 10—11 тысяч тонн. Производительность труда забойщиков при этом повысилась на 52 процента.

Большое значение в повышении производительности труда имеет почин горняков «Черной горы». Сейчас на всех наших шахтах составлены организационно-технические планы, которые уже выполняются.

Важное значение для повышения производительности забоя, а следовательно, и производительности труда, имеет усовершенствование существующих систем разработок, внедрение новых высокопроизводительных систем. Доказано, что внедрение разборного металлического крепления ускоряет подвигание забоя. Увеличение ширины ленты лав и слоевых систем также дает возможность повысить производительность забоя.

Группа инженеров треста под руководством тов. Бакатина разработала проект новой системы выемки угля на мощных пластах с пологим залеганием. Эта система — с применением сетки — будет способствовать сокращению количества вспомогательных рабочих, в значительной степени сократит потери угля в недрах, позволит отказаться от вредной системы камер. Нам необходимо в кратчайший срок закончить испытание, а затем и внедрение этой системы. Эти и многие другие технические мероприятия начинают смело проводиться в жизнь, благодаря повседневному контролю партийных организаций.

В борьбе за повышение производительности труда мы стараемся применить новые формы и в агитационной работе с шахтерами. Например, на шахтах «Суртаиха» и № 7-а сейчас организованы коллективы агитаторов-чтецов, которые постоянно знакомят горняков с передовым опытом шахтеров. Для этого в парткомах составляются информации с рассказом об опыте передовиков, которые размножаются на машинках и зачитываются на участках.

На шахтах выпускаются стенгазеты и плакаты: «За экономию и качество». Организуются уголки агитатора, где будут собраны материалы о методах под'ема производительности труда. Беседам на эту тему уделено много места и в передачах городского радиовещания.

Всеми этими мероприятиями мы обеспечим рост производительности труда, необходимый для выполнения обязательств, данных товарищу Сталину.

И. ПРОКУШЕВ,
секретарь Киселевского горкома ВКП(б).

В ОБЛАСТНОМ КОМИТЕТЕ ВКП(б)

ОБ ОБРАЩЕНИИ КОЛХОЗНИКОВ КЕМЕРОВСКОГО РАЙОНА ПО ОРГАНИЗАЦИИ КОЛХОЗНЫХ БИБЛИОТЕК

Придавая большое политическое значение развитию сети библиотек и продвижению книги в колхозную деревню, областной комитет ВКП(б) одобрил инициативу колхозников колхозов: «Третий год пятилетки», «Красный труд», «Заветы Ленина», «Пчелка», имени Ворошилова, «Сталинец», «Красный колос», «Красный Октябрь», имени Куйбышева Кемеровского района, организовавших собственные колхозные библиотеки и обратившихся ко всем колхозам Кемеровской области с призывом создать в 1949 году в каждом колхозе свою библиотеку.

Областной комитет ВКП(б) обязал райкомы партии обсудить обращение колхозников Кемеровского района во всех колхозах области и развернуть массово-раз'яснительную работу по созданию колхозных библиотек и добиться, чтобы в 1949 году в каждом колхозе была создана собственная библиотека не менее чем в 200 книг политической, сельскохозяйственной и художественной литературы.

Областной комитет ВКП(б) предложил областному отделу культурно-просветительной работы (тов. Захватовой), председателям райисполкомов в сентябре 1949 г. провести десятидневные районные семинары заведующих колхозными библиотеками по вопросам библиотечного дела и организации массовой работы через книгу.

КАЖДОМУ КОЛХОЗУ— СОБСТВЕННУЮ БИБЛИОТЕКУ!

ОБРАЩЕНИЕ КОЛХОЗНИКОВ СЕЛЬХОЗАРТЕЛЕЙ: «3-Й ГОД ПЯТИЛЕТКИ», «КРАСНЫЙ ТРУД», «ЗАВЕТЫ ЛЕНИНА», «ПЧЕЛКА», ИМЕНИ ВОРОШИЛОВА, «СТАЛИНЕЦ», «КРАСНЫЙ КОЛОС», «КРАСНЫЙ ОКТЯБРЬ», ИМЕНИ КУЙБЫШЕВА КЕМЕРОВСКОГО РАЙОНА КО ВСЕМ КОЛХОЗАМ КЕМЕРОВСКОЙ ОБЛАСТИ

Товарищи! Благодаря неустанной заботе большевистской партии, Советского правительства и лично товарища Сталина колхозное крестьянство Кузбасса добилось значительных успехов в послевоенном развитии сельского хозяйства.

Выполняя историческое постановление февральского Пленума ЦК ВКП(б) и опираясь на огромную материально-техническую помощь Советского государства, колхозы нашей области успешно повышают культуру земледелия и продуктивность общественного животноводства. В 1948 году колхозы и совхозы области превзошли довоенную урожайность и валовой сбор зерна, картофеля и овощей. План хлебозаготовок выполнен досрочно. Родина получила около трех миллионов пудов хлеба сверх плана. В 1949 году выращен еще более богатый урожай.

Большая работа проведена по механизации колхозного производства и электрификации села. Все это изменило облик колхозной деревни и поставило перед нами неотложную задачу — добиваться дальнейшего повышения культуры каждого члена сельскохозяйственной артели.

Одним из важных центров повышения культуры тружеников села должна явиться колхозная библиотека. Она поможет колхозникам в повышении своих политических знаний, в изучении передовой агротехники, в ознакомлении с произведениями классиков русской литературы и советских писателей.

Обсудив на общем собрании вопрос об организации своих собственных библиотек, члены наших колхозов решили:

До 15 августа 1949 года создать колхозные библиотеки. Закупить литературы в магазинах КОГИЗ'а для каждой библиотеки на сумму не менее 2000 рублей и в дальнейшем систематически увеличивать их книжный фонд.

Это решение нами уже выполняется. Литература на указанную сумму закуплена. Для размещения библиотек колхозы выделили лучшие помещения, приступили к их ремонту и оборудованию. Заведывать библиотеками утвердили лучших, политически грамотных активистов.

Создавая в своих колхозах собственные библиотеки, мы призываем колхозы Кемеровского района и всей области последовать нашему примеру и в течение 1949 года создать собственные библиотеки в каждом колхозе.

По поручению собраний колхозников обращение подписали:

Председатель колхоза «3-й год пятилетки» — Герой Социалистического Труда АКСЕНОВ П. А., бригадир полеводческой бригады этого же колхоза — Герой Социалистического Труда КОСЬЯНОВ М. М., председатель колхоза «Красный труд» — орденоносец МИШКОВ Я. С., звеньевая полеводческой бригады этого же колхоза — Герой Социалистического Труда ТОРГУНАКОВА Е. И., председатель колхоза «Заветы Ленина», — орденоносец ДЕМЧЕНКО И. В., звеньевой полеводческой бригады этого же колхоза — Герой Социалистического Труда БАУЛИН А. И., председатель колхоза «Пчелка» ВАНЮКОВ Ф. М., председатель колхоза имени Ворошилова ГОРБУНОВ Л. А., председатель колхоза «Сталинец» ОНИН С.П., председатель колхоза «Красный колос» ЦИГАНЦЕВ Т. М., председатель колхоза «Красный Октябрь» ГУЛЕВИЧ И. П., председатель колхоза имени Куйбышева КАРЧЕМКИН В. Г.

Сельская библиотека

Зенковская сельская библиотека Прокопьевского района пользуется у своих читателей заслуженной любовью. Библиотека имеет 347 человек читателей.

Сторож колхоза «Путь к социализму» тов. Спицын Павел Иванович прочитал за два года 81 книгу, в этом году прочитал 29 книг. Среди них: «Кавалер Золотой Звезды» Бабаевского, «Белая береза» Бубеннова, «Падение Парижа» И. Эренбурга и др. Пастух колхоза «Новая жизнь» т. Большаков В. Н. прочитал книги: «Евгений Онегин» А. С. Пушкина, «Что делать?» Чернышевского, «Как произошла жизнь на земле», «Сон и сновидение» и др. Колхозник колхоза «Новая жизнь» тов. Юрин С. А. прочитал книги: «Хождение по мукам» А. Толстого, «Севастопольская страда» Сергеева-Ценского, «Люди с чистой совестью» Вершигоры и ряд др.

Библиотека включилась в массово-политическую работу по хлебоуборке и сдаче хлеба государству. Библиотекарь тов. Глушакова часто бывает на полях, в колхозах «Новая жизнь», «Путь к социализму», рассказывает колхозникам о новых книгах, проводит читки, беседы об уборке урожая без потерь и быстрейшей сдаче хлеба государству.

В. ФРОЛОВ,
зав. Прокопьевским отделом культпросветработы.

Комбайнер Г. Черкашин — один из опытных комбайнеров Кузнецкой МТС. На снимке: комбайн Г. Черкашина на уборке хлеба в колхозе «Красный командир» Кузнецкого района. Снимок В. Булычева.

Из почты „Кузбасса"

ПОКОНЧИТЬ С БЕСХОЗЯЙСТВЕННОСТЬЮ

На участке № 25 шахты имени Сталина бесхозяйственно относятся к горным механизмам. Во всех забоях можно обнаружить валяющиеся части от погрузочных машин, погнутые валы, ковши и скелеты различных искалеченных машин.

Если у какого-нибудь механизма сломается одна из частей, то вместо того, чтобы выписать новую часть, ее берут из резервной машины. Она, таким образом, выводится из строя, а брошенная поломавшаяся часть, ржавея, валяется, как лом. Так вышли из строя многие горные машины.

Все это известно механику участка и начальнику тов. Гринцеву. Однако, они не принимают никаких мер, чтобы покончить с такой преступной бесхозяйственностью.

А. Синютин,
горный мастер участка № 25 шахты имени Сталина.

КОГДА НАШ ПОСЕЛОК СТАНЕТ КУЛЬТУРНЫМ?

Избиратели поселка шахты «Пионер», голосуя за кандидатов в депутаты поселкового Совета, давали им наказ: принять все меры к благоустройству поселка, сделать его образцовым и культурным.

Но все остается таким, как было прежде.

Застраивается поселок беспланово. Береговая улица весною и осенью настолько непроходима, что жители ее вынуждены ходить не по улице, а задами и огородами.

Наш поселок настолько увеличился, что давно пора подумать о связи с городом. До каких пор мы будем ходить в город за 9 километров? Автомашины ходят, когда вздумается шоферу и кондуктору, за рейс берут по 5 рублей.

Пора обратить серьезное внимание на деятельность поселкового Совета шахты «Пионер».

И. Сорока.

БРАКОНЬЕРЫ

Кедровых орехов уродилось в этом сезоне гораздо больше, чем в прошлом. Однако правил о сроках сбора кедрового ореха никто не придерживается. В Чебулинском и Мариинском районах на каждом углу вас встречают браконьеры с мешками несозревших шишек и предлагают купить на рубль две шишки. Орех созревает в основном 20—25 августа. Несозревший орех трудно снять с кедра: его надо сшибать с сучьями или срубать дерево. И топор стучит по тайге. Кто отвечает за сохранение естественных богатств тайги?

И. Федосеев.

УЖЕНИЕ НА МУНДЫБАШЕ

Мало рыбы в реке Мундыбаш. Поэтому лесничество Таштагольского района запретило ловить рыбу какими бы то ни было рыболовными снастями. Здесь заказник! По нашим горно-шорским речкам пущена норка, выдра. Для них нужно сохранить рыбу.

Дальше получается очень интересно. Гражданин Скворцов сидел с удочкой и удил рыбу. К нему подошел лесничий Мунин и предупредил: рыбу здесь удить нельзя, здесь — заказник. Скворцов беспрекословно ушел. Как не уйти: оштрафуют.

Что делает после этого лесничий?

Спустившись метров на 50 ниже, он со своими приятелями начинает глушить рыбу аммоналом. Благо в их компании начальник кварцитового рудника Евладов. Набрали мешок взрывчатки, капсюлей, шнура и глушат так, что вся рыбешка всплыла кверху брюхом.

Хороша охрана природы!

М. Лукин.

НАМ ПИШУТ

Постройком строительно-монтажного управления № 7 города Белово плохо заботится о своих рабочих.

Год тому назад я подал заявление о выдаче мне ссуды на строительство дома и до сих пор не могу ее добиться.

Н. Евдокимов.

* * *

В поселке шахты «Пионер» на Рудничной и Кооперативной улицах 24 июня работники ЖКО шахты обрезали электропроводку, и 120 семей шахтеров остались без света.

И. Михайлютин.

* * *

В Сусловском сельпо Мариинского района нет самых необходимых товаров, как-то: иголок, ведер, табуреток, зубных щеток и т. д. На наказы и требования пайщиков председатель сельпо т. Шадрин никакого внимания не обращает.

Н. Поздняков.

* * *

Во время дождя заливаются квартиры в доме № 19-а по Стахановской улице г. Кемерово. Начальник коммунального отдела завода тов. Селезнев, никаких мер к ремонту крыши не принимает.

А. Смирнов.

* * *

Клуб строителей в Кировском районе г. Кемерово остался беспризорным. Строительный трест не считает себя хозяином клуба, заводы сельхозмашиностроения также всячески от него отмахиваются. В результате клуб никто не ремонтирует и никто не заботится о подготовке его к зиме.

А. Шипицын.

По следам неопубликованных писем

Наш селькор прислал в редакцию письмо, в котором указывал на бесхозяйственность председателя колхоза «Тайга» Кемеровского района Рябцова и пчеловода колхоза Куляева, в результате чего погибли 8 ульев пчел.

Проверкой указанные факты подтвердились. Исполком райсовета указал Рябцову на его преступную бесконтрольность за работой колхозной пасеки и пчеловода и обязал его в трехдневный срок восстановить пасеку.

В помощь пропагандисту и агитатору

Преодоление пережитков капитализма в сознании советских людей

Советский народ под руководством партии Ленина—Сталина уверенно, с огромным энтузиазмом строит коммунизм. В успешном осуществлении этой исторической задачи огромную, все возрастающую роль играет коммунистическое воспитание тружеников социалистического общества и «развернутое наступление на враждебную идеологию за рубежом, на пережитки буржуазной идеологии в сознании советских людей у нас внутри страны» (А. А. Жданов).

Борьба с буржуазной идеологией приобрела в настоящее время особую остроту еще и потому, что фронт борьбы за социализм значительно расширился. От капитализма откололся и стал на путь социалистического развития ряд новых стран. Все человечество разделилось на два больших непримиримо враждебных лагеря — прогрессивный, демократический, во главе с советским народом и реакционный, империалистический, в котором решающую роль играют англо-американские империалисты. В борьбе этих двух лагерей вопросы идеологии играют огромную роль. Социалистическая идеология, ее теоретическая основа — марксизм-ленинизм являются тем могущественным духовным оружием, при помощи которого советский народ вместе с народами стран новой демократии и трудящимися капиталистических стран ведут успешную борьбу за прочный мир, за народную демократию, за социализм.

Советский народ играет ведущую, решающую роль в прогрессивном демократическом лагере прежде всего потому, что он опирается на созданный в нашей стране социалистический строй, что он представляет из себя в политическом и моральном отношении единый сплоченный коллектив, сознательно и последовательно борющийся за осуществление коммунистических идеалов — самых возвышенных идеалов человечества.

Великий советский народ под руководством партии Ленина—Сталина в ходе выполнения сталинских пятилеток разрешил основные задачи переходного периода от капитализма к социализму. В процессе социалистического строительства были уничтожены эксплоататорские классы и причины, порождающие классы и эксплоатацию, преодолены основные классовые противоречия между рабочим классом и крестьянством. В нашей стране создан фундамент бесклассового общества — единая высокоразвитая социалистическая экономика. На этой незыблемой, гранитной основе возникли такие могущественные движущие силы социализма, как непобедимое морально-политическое единство советского общества нерушимая дружба всех народов нашей страны, советский патриотизм.

В ходе борьбы за социализм были преодолены многие пережитки капитализма у рабочих, трудящихся крестьян, советской интеллигенции.

«Каждый день поднимает наш народ все выше и выше. Мы сегодня не те, что были вчера, и завтра будем не те, что были сегодня. Мы уже не те русские, какими были до 1917 года, и Русь у нас уже не та, и характер у нас не тот. Мы изменились и выросли вместе с теми величайшими преобразованиями, которые в корне изменили облик нашей страны» (А. А. Жданов).

Одним из решающих путей преодоления пережитков капитализма в сознании наших людей являлось и является коммунистическое воспитание.

Во всей деятельности партии Ленина—Сталина, в деятельности советского государства вопросы коммунистического воспитания советского народа всегда занимали и занимают большое место. Идейной, теоретической основой воспитательной работы нашей партии и советского государства являлась и является марксистско-ленинская теория. Поэтому наша партия, товарищ Сталин с такой настойчивостью боролись и борются за успешное овладение советскими людьми и в первую очередь нашими кадрами большевизмом, за воспитание у них на этой основе новых коммунистических черт, навыков.

Мелкобуржуазные навыки и религиозные предрассудки, пережитки в национальном вопросе, элементы низкопоклонства перед буржуазной идеологией — таковы некоторые основные формы проявления капиталистических пережитков в сознании советских людей.

Преодоление капиталистических пережитков в экономике СССР и сознании советских людей есть разные стороны одного процесса социалистического строительства. Но было бы ошибочно эти две стороны отождествлять как по существу, так и по времени. В процессе социалистического строительства пережитки капитализма в экономике уже во вторую сталинскую пятилетку были в основном преодолены, за исключением тех районов, которые недавно присоединены к Советскому Союзу. Несколько иначе обстоит с пережитками в сознании людей.

Рабочие, крестьяне и интеллигенция прошли большую школу коммунистического воспитания. Но задача преодоления буржуазных пережитков в сознании далеко еще не решена.

Чем же об'ясняется наличие пережитков капитализма в сознании людей в то время, когда уже уничтожены не только эксплоататорские классы, но и причины, порождавшие эксплоатацию человека человеком, когда уничтожены капиталистические пережитки в экономике СССР?

Исчерпывающий ответ на этот вопрос дает марксистско-ленинская теория.

Основоположники марксизма-ленинизма доказали, что общественное бытие определяет общественное сознание. С изменением материальной жизни людей меняется их сознание. Маркс сформулировал это важнейшее положение материалистического понимания общественных явлений в следующих словах: «Способ производства материальной жизни обусловливает социальный, политический и духовный процессы жизни вообще. Не сознание людей определяет их бытие, а, наоборот, их общественное бытие определяет их сознание».

Товарищ Сталин, развивая дальше исторический материализм, с исчерпывающей полнотой показал, что «...источник формирования духовной жизни общества, источник происхождения общественных идей, общественных теорий, политических взглядов, политических учреждений нужно искать не в самих идеях, теориях, взглядах, политических учреждениях, а в условиях материальной жизни общества, в общественном бытии, отражением которого являются эти идеи, теории, взгляды и т. п.» (Сталин. Вопросы ленинизма, стр. 545).

Ленин и Сталин неоднократно указывали на то, что сознание людей несколько отстает от изменения материальных основ их жизни.

На январском пленуме ЦК ВКП(б) в 1933 г. товарищ Сталин говорил: «Вы, как марксисты, должны знать, что сознание людей отстает в своем развитии от фактического их положения. Колхозники по положению уже не единоличники, а коллективисты, но сознание у них пока еще старое, частно-собственническое».

Замечательный анализ причин живучести пережитков дан в сталинском «Кратком курсе истории ВКП(б)».

«Сознание людей в его развитии отстает от их экономического положения. Поэтому пережитки буржуазных взглядов в головах людей остаются и будут еще оставаться, хотя капитализм в экономике уже ликвидирован. При этом нужно учесть, что капиталистическое окружение, против которого надо держать порох сухим, старается оживлять и поддерживать эти пережитки» (стр. 307).

Необходимо, однако, иметь в виду, что не все формы общественного сознания отстают от фактического положения людей, классов. В отличие от других видов общественного сознания, революционные идеи обладают способностью предвидеть дальнейшее развитие действительности. В полной мере это относится к марксистско-ленинской теории, как до конца научной и революционной, обладающей тем замечательным свойством, что она не только не отстает от революционной практики, от жизни, но, наоборот, идет впереди жизни, освещает дорогу практике, дает силу ориентировки, ясность перспективы, уверенность в победе коммунизма.

Важнейшие пути преодоления пережитков капитализма в сознании людей с исчерпывающей полнотой были указаны Лениным и Сталиным.

Материальной базой для укрепления и развития коммунистического самосознания рабочих, колхозников и интеллигенции, для окончательного преодоления пережитков капитализма в их сознании является быстро развивающееся социалистическое народное хозяйство.

В стране победившего социализма созданы не только все необходимые предпосылки для преодоления пережитков капитализма в сознании людей, но и имеются могущественные силы и средства, способные успешно и полностью решить эту задачу. К ним относятся морально-политическое единство советского общества, нерушимая дружба народов, советский патриотизм и прежде всего великая партия Ленина—Сталина — организатор и

С ЧЕМ МЫ ВСТРЕЧАЕМ ГОРНЯЦКИЙ ПРАЗДНИК

Говорят горняки Осинниковского рудника

Продолжаем печатание общественных отчетов коллективов рудников, шахт и участков о выполнении обязательств, данных в письме шахтеров товарищу Сталину.

Горняки Осинниковского рудника рассказывают сегодня о своих успехах и перспективах работы, о борьбе за достижение уровня угледобычи, намеченного на 1950 год.

★ ★

РУДНИК НА ПОД'ЕМЕ

В прошлом году наш трест работал неровно, неуверенно. С первых дней этого года он прочно стал на путь систематического перевыполнения государственного плана. Это было достигнуто благодаря большой помощи городской партийной организации.

Жизнь корректирует планы. Массовое стремление помочь Родине ломает устаревшие нормы, рождает инициативу. В письме товарищу Сталину горняки треста «Молотовуголь» брали на себя серьезные социалистические обязательства. Но, проработав три месяца, горняки увидели, что они могут дать больше. Социалистические обязательства были удвоены, а после первого полугодия — утроены.

20 июля трест «Молотовуголь» выполнил семимесячный план, дал сверх него 84 эшелона угля. Сэкономлено 790 тысяч рублей. За полугодие вдвое перевыполнен годовой план жилищного строительства.

Второй шахтерский праздник наши угольщики встречают повышением производительности труда, механизацией трудоемких процессов.

В борьбе за переходящее знамя обкома, которое завоевал наш трест, отличились коллективы шахт «Капитальная» (начальник тов. Ременский), № 4 (начальник тов. Кураков) и № 10 (начальник тов. Казнин). Благодаря слаженности в работе этих шахт и самоотверженному труду шахтеров трест в июне достиг уровня добычи, намеченного на 1950 год.

Мы впервые на шахте № 9 применили пневматические отбойные молотки. К концу полугодия удельный вес молотковой добычи составил одну треть, а производительность труда забойщика выросла в два раза. На участке № 14 шахты «Капитальная» введен в эксплоатацию комбайн «Донбасс», который дает более 200 тонн угля в сутки. Намного выросла производительность врубовых машин и электровозов. Широко применяются скребковые транспортеры. В забоях внедрены металлические костры.

Мы внедряем дистанционное управление. Это дало возможность высвободить большое количество вспомогательных рабочих.

Хорошие результаты дала борьба за повышение качества и снижение себестоимости продукции. В июне зольность была на 0,5 процента ниже стандарта. Особенно хороший уголь стали выдавать горняки шахт № 10 и № 4. За исключением шахты № 9 все предприятия значительно удешевляют уголь.

На руднике имеется немало бригад, показывающих образцы героического труда, — бригада Героя Социалистического Труда тов. Плоцкого, комсомольцев тт. Чернявого и Ткачева, бригадиров тт. Попова, Маценко и других.

Стахановцы тт. Ковылко, Черепанов, Ефанов, Тарасов, Маценко, Розин, Хламов намного перевыполнили свои пятилетние нормы, а Герой Социалистического Труда Котляренко выполнил свою личную пятилетку на 195 процентов. Еще в прошлом году закончили пятилетние нормы тт. Чернявый и Красовский.

Командный состав систематически учится. Без отрыва от производства прошли обучение 133 человека, получив право ответственности ведения горных работ.

Благодаря заботам партии и правительства с каждым днем улучшается материальное благосостояние горняков. Средняя зарплата рабочих увеличилась по сравнению с прошлым годом больше чем на 20 процентов. Отдельные стахановцы зарабатывают в месяц больше 7 тысяч рублей. Горняки хорошо питаются, со вкусом одеваются. За полгода наш ОРС продал шахтерам 75 мотоциклов, 300 велосипедов, 50 баянов и аккордеонов. В квартирах рядовых угольщиков стали появляться пианино и дорогие ковры. Жилая площадь рабочего, проживающего в общежитии, выросла в полтора раза.

Все эти успехи открывают перед нами новые перспективы, дополнительные, еще не использованные разервы. Немало участков еще не выполняют государственного плана. Не все рабочие выполняют нормы. Большие резервы скрыты в лучшем использовании механизмов.

Основная задача рабочих, инженеров и техников заключается сейчас в том, чтобы не только закрепить достигнутое, но неуклонно итти вперед. Коллектив рудника поставил перед собой задачу ко Дню шахтера дать Родине 100 эшелонов высококачественного угля сверх плана, увеличить в среднем производительность по добыче на 15 процентов по сравнению с первым полугодием. Мы должны освоить два комбайна, четыре врубовых и семь породопогрузочных машин, оборудовать четыре лавы скребковыми транспортерами, перевести 18 установок на дистанционное управление и т. д.

Мы собираемся сдать в эксплоатацию ко Дню шахтера сверх годового плана 2200 кв. метров жилой площади, закончить строительство четырех столовых-поликлиники, двух детских садов, двух бань, четырех магазинов.

Трудящиеся нашего рудника встретят День шахтера досрочным выполнением всех обязательств, взятых в письме товарищу Сталину.

С. ЛИТВИНОВ,
управляющий трестом «Молотовуголь».

Комбайн „Донбасс" в лаве

Наш участок работал средне, и некоторым казалось, что лучшего добиться нельзя. Но вот на участке появился комбайн «Донбасс», и все изменилось.

В июне мы выполнили план по участку на 124 проц., а в июле—уже на 141 проц. Комбайн «Донбасс» облегчил труд рабочих и резко поднял производительность труда.

Многое зависит от организации труда, от инициативы рядовых угольщиков. Сейчас у меня работает молодежная бригада тов. Тюлюмбаева. Она состоит из молодых рабочих. Я организовал ее из тех людей, работать с которыми отказывались некоторые старые горняки, ссылаясь на их неподготовленность. А сейчас они работают так, что за ними не угнаться. В июне они выполнили норму на 140 проц., а в июле—на 158 проц. Забойщики Валиев и Шарипов выполняют задания на 200 проц.

Весь участок мы перевели на дистанционное управление, применили металлические костры, в лаве работают скребковые транспортеры СТ-11.

Комбайн «Донбасс» сейчас дает до 200 тонн в сутки. Ко Дню шахтера мы доведем выработки до 250 тонн и будем им брать цикл за смену.

Качество угля у нас на 2,5 проц. выше стандарта. В ближайшее время мы поднимем его еще на 0,5 проц.

И. ИЛЯСОВ,
начальник участка № 14 шахты «К».

В счет 1951 года

Еще в середине прошлого года я выполнил свою пятилетнюю норму и работаю сейчас в счет 1951 года.

Готовясь ко Дню шахтера, я вдвое перевыполняю месячные задания. В августе месячную норму выполню на 200 с лишним процентов.

М. КОТЛЯРЕНКО,
Герой Социалистического Труда,
забойщик шахты № 10.

Ко Дню шахтера— годовую норму

На нашей шахте развернулось социалистическое соревнование за выполнение годовых норм ко Дню шахтера.

Я ежемесячно выполняю по полторы нормы, и к шахтерскому празднику обязательно выполню годовую норму.

С. ХОДИН,
молодой забойщик шахты № 9.

Пятый участок шахты № 10 Осинниковского рудника за семь месяцев с начала года выдал 10 эшелонов угля сверх плана. На снимке (слева направо): проходчики Л. Макухин и В. Черноглазов и начальник 5-го участка И. Медведев.
Снимок В. Булычева.

Обзор печати

По страницам угольных газет

Двадцать восьмого августа многотысячная армия горняков Кузбасса вместе со всем советским народом отмечает свой праздник — День шахтера. Этот день стахановцы, инженерно-технические работники и служащие встречают новыми трудовыми успехами, под'емом добычи угля до уровня, намеченного планом на 1950 год.

В социалистическом соревновании за пятилетку в четыре года, в идейно-политическом воспитании шахтеров, в обобщении и широком распространении передового опыта видная роль принадлежит городским и многотиражным газетам угольных районов и шахт.

ОПЫТ ПЕРЕДОВОЙ ШАХТЫ

Коллектив шахты «Дальние горы» треста «Кагановичуголь» одержал крупную производственную победу: 10 августа он выдал последние тонны угля в счет пятилетней программы. Послевоенную сталинскую пятилетку дальнегорцы выполнили досрочно — за три года семь месяцев и десять дней. Горняки этой шахты с честью сдержали слово, данное великому вождю народов товарищу Сталину.

Работе славного коллектива шахты «Дальние горы» киселевская городская газета **«В бой за уголь»** (редактор тов. Б. Калясов) 10 августа посвятила почти весь номер. В передовой статье «Трудовая победа дальнегорцев» газета рассказывает о том, что на шахте за последние годы больше чем вдвое выросла среднесуточная добыча угля, на 50 процентов повысилась производительность труда шахтеров. За время послевоенной пятилетки шахта дала полтора миллиона рублей экономии. Партийная, профсоюзная и комсомольская организации оперативно руководили соревнованием, вели большую массово-политическую работу среди горняков.

В коллективе выросли новаторы производства, чьи имена стали известны всему Кузбассу. Почетные шахтеры — забойщики Луговой, Боровичев, Ильичев, начальник участка тов. Рощин, стахановцы-забойщики Коновалов и Скударнов и многие другие отдают свой опыт и знания в борьбе за первенство в социалистическом соревновании Кузбасса с Донбассом.

Дальнегорцы, досрочно выполнив пятилетку, обязались до конца года дополнительно выдать 12 эшелонов угля!

На второй странице редакция помещает рассказы руководителей шахты и стахановцев. Начальник шахты И. Головченко вспоминает историю возникновения «Дальних гор».

Секретарь парторганизации тов. Сандаков делится опытом массово-политической работы, обеспечившей досрочное выполнение пятилетнего плана коллективом шахты «Дальние горы». Он пишет о том, что руководители шахты выступают перед рабочими с политическими докладами, коммунисты ведут целеустремленную агитационную работу и личным примером воодушевляют рабочих на славные трудовые подвиги.

Председатель шахткома П. Бледнов сообщает о той заботе, которой окружены горняки, об улучшении культурно-бытовых условий рабочих. На шахте построено два благоустроенных общежития, создана хорошая библиотека.

Пропаганда опыта передовых коллективов, досрочно выполнивших пятилетний план, общественные отчеты о выполнении обязательств, взятых бригадами, участками и шахтами, должны находиться в поле зрения каждой городской и многотиражной газеты. Пример редакции «В бой за уголь», посвятившей номер передовому коллективу, заслуживает внимания всех наших газет.

«МЕХАНИЗМЫ — НА ПОЛНЫЙ ХОД!»

Большую и нужную работу по внедрению и использованию новой техники на шахтах Прокопьевского рудника проводит редакция газеты **«Ударник Кузбасса»** (редактор тов. И. Михайловский). Газета в своих выступлениях отмечает, что хотя тысячи прокопьевских горняков достигли уровня добычи, намеченного планом на 1950 год, но на шахтах имеются огромные неиспользованные резервы. Одним из резервов является полное освоение механизмов.

Редакция проявила организующую роль в этом деле. Вместе с Зенковским райкомом партии провела совещание механизаторов, на котором присутствовало свыше 100 стахановцев. Итогам работы совещания механизаторов газета посвятила страницу.

Секретарь Зенковского райкома партии И. Касьян в своей статье подчеркивает решающее значение механизмов в дальнейшем под'еме добычи угля.

Участники совещания механизаторов вскрыли причины, мешающие осуществлению широкой механизации, пред'явили требование управлениям трестов и шахт организовать техническую учебу, укреплять ремонтные базы и обеспечить запасными частями. На совещании был поднят вопрос о крутом повороте инженерно-технических работников к задачам внедрения техники и ее использования. Многие выступления механизаторов на этом совещании газета «Ударник Кузбасса» воспроизвела на своих страницах.

Спустя два дня, газета «Ударник Кузбасса» посвятила специальную передовую «Механизмы — на полный ход!» Затем, 7 августа, дала подборку материалов, в которой напомнила слова товарища Сталина: «...Механизация процессов труда является той **новой** для нас и **решающей** силой, без которой невозможно выдержать ни наших темпов, ни новых масштабов производства».

Газета «Ударник Кузбасса» не только показывает положительный опыт использования механизмов, но и критикует тех, кто мешает внедрению новой техники на шахтах.

«БОЛЬШЕВИСТСКАЯ СТАЛЬ» ОТОРВАЛАСЬ ОТ ЖИЗНИ ШАХТ

На проходившем недавно слете стахановцев треста «Куйбышевуголь» в городе Сталинске выступал забойщик шахты «Редаково-Северная» тов. Пашков. Шахта, на которой он работает, серьезно отстает в социалистическом соревновании, не выполняет государственного плана. Стахановец тов. Пашков, заботясь о правильной и четкой организации производства, справедливо критиковал серьезные недостатки.

— Наша шахта не выполняет государственного плана. В этом виноваты не рабочие, а руководители шахты, начальники участков и взяли механизаторы, — говорил Пашков. — Мы можем работать с еще большим напряжением и не пожалеем сил вывести шахту в передовые. Например, забойщик тов. Селиверстов может разобрать и закрепить за смену 15 уступов. Ему не дают ходу, не убирают уголь. Очень плохо работает на шахте подземный транспорт. На путях можно видеть сваленные вагонетки, путевое хозяйство не ремонтируется.

Городская газета **«Большевистская сталь»** в отчете о слете горняков-стахановцев, приведя пример деловой самокритики, не пошла по следам этого сигнала. Она не вскрыла серьезных причин отставания не только шахты «Редаково-Северная», но и в целом треста «Куйбышевуголь». Газета не ставит глубоко вопросов работы угольной промышленности Сталинска, не мобилизует шахтеров на под'ем добычи угля ко Дню шахтера до уровня 1950 года.

На страницах «Большевистской стали» вообще продолжительное время не печатались материалы о работе двух крупнейших угольных трестов Кузбасса, находящихся в Сталинске. Газета оторвалась от жизни шахтерских коллективов, не освещала коренных вопросов развития угледобычи, потеряла свое влияние и авторитет среди горняков. Чем иным можно об'яснить, что рабочие-стахановцы эпизодически выступают в городской газете?

«Большевистская сталь» по сигналам рабочих шахт не подняла ни одного крупного вопроса, который бы был предметом обсуждения партийных и профсоюзных организаций.

Все это является результатом того, что газета растеряла авторский актив на шахтах и делается руками только штатных сотрудников.

Плакат работы художника П. Голубь, выпущенный издательством «Искусство».

На Всемирном фестивале молодежи в Будапеште

БУДАПЕШТ, 15 августа. (ТАСС). Сегодня в Будапеште состоялось торжественное открытие выставки Всемирного фестиваля молодежи и студентов.

В просторном павильоне разместились стенды Всемирной федерации демократической молодежи, Международного союза студентов, молодежи Советского Союза и ряда других стран. Фотографии, диаграммы, плакаты, картины и другие экспонаты наглядно отражают борьбу демократической молодежи всего мира за мир, за независимость народов, за лучшее будущее.

Красочно оформленный павильон советской молодежной делегации привлек к себе огромное внимание посетителей. Стенды павильона ярко отражают созидательный труд советской молодежи в послевоенный период, показывают достижения страны социализма. В одном из залов советского павильона размещены выдающиеся произведения мастеров советской живописи, а также народные художественные изделия, изготовленные руками молодежи. Среди произведений мастеров прикладного искусства — подарки, изготовленные советской молодежью к XI с'езду ВЛКСМ.

БУДАПЕШТ, 15 августа. (ТАСС). Сегодня в Будапеште состоялся 1-й концерт, данный деятелями искусств из советской молодежи. Концерт прошел с огромным успехом. Многие номера по просьбе присутствующих были исполнены повторно.

ХОЗЯЙСТВЕННЫЙ ПОД'ЕМ В ПОЛЬШЕ

ВАРШАВА, 15 августа. (ТАСС). На состоявшемся на-днях заседании всеводской рады народовой в Катовицах был обсужден и утвержден план капиталовложений самоуправлений Силезии на 1950 год.

План предусматривает капиталовложения в 1950 году в сумме 3.815.740.000 злотых, т. е. в 6 раз больше, чем в 1949 году. Эти капиталовложения предназначаются на оборудование предприятий новой техникой, на улучшение бытовых условий и повышение культурного уровня трудящихся.

МЕХАНИЗАЦИЯ СЕЛЬСКОГО ХОЗЯЙСТВА БОЛГАРИИ

СОФИЯ, 14 августа. (ТАСС). В Болгарии первые машинно-тракторные станции появились после 9 сентября 1944 г. — даты перехода страны на рельсы демократического развития. С тех пор МТС прочно вошли в жизнь болгарской деревни.

Центральное управление машинно-тракторных станций свою работу начало с единственной станции в городе Левски. В ней тогда было всего 10 маломощных тракторов.

Сейчас по всей стране насчитывается 86 МТС, в которых работает более 4 тысяч мощных тракторов советского производства.

Среди множества разнообразных механизмов, работающих на полях, имеется 10 комбайнов, свыше 3,5 тысячи молотилок, 9.000 сеялок и т. д.

Кадры работников для МТС готовятся в Болгарии в машинно-тракторных училищах, куда принимается молодежь с 8-летним образованием.

Машинно-тракторные станции в Болгарии играют сейчас в хозяйственной жизни страны большую роль. Если в 1946 году тракторами было убрано сравнительно небольшая площадь, то в 1947 году тракторами было убрано 250 тысяч гектаров земли, в 1948 году — 330 тысяч гектаров земли, а в 1949 году—только за первое полугодие вспахано 450 тысяч гектаров земли.

Развивающаяся промышленность Народной Республики Болгарии уже сейчас в состоянии выпускать сельскохозяйственные машины. На ряде заводов Болгарии изготовляются молотилки, сноповязалки и другие сельскохозяйственные машины конструкции болгарских инженеров.

РОСТ РАЦИОНАЛИЗАТОРСКОГО ДВИЖЕНИЯ В ЧЕХОСЛОВАКИИ

ПРАГА, 15 августа. (ТАСС). В городе Готвальдов состоялась областная конференция рабочих-рационализаторов и инженерно-технических работников Готвальдовской области, в которой приняло участие более 300 человек. На конференции были подведены итоги работы и намечены задачи по дальнейшему расширению рационализаторского движения на предприятиях области.

В течение этого года на предприятиях Готвальдовской области поступило более 4 тысяч рационализаторских предложений от рабочих и инженерно-технических работников. В результате реализации значительного числа рационализаторских предложений было сэкономлено 60 миллионов крон.

вдохновитель всех побед социализма в нашей стране.

Коммунистическое воспитание в широком смысле этого слова — вот тот один из решающих путей, на котором будут уничтожены все капиталистические пережитки в сознании строителей коммунизма. «Мы хорошо знаем, — говорил на XVIII с'езде ВКП(б) тов. Молотов, — что наш советский строй создал уже все предпосылки для дальнейшего быстрого роста материального и культурного уровня трудящихся, для создания изобилия товаров и продуктов и для удовлетворения быстро растущих культурных запросов трудящихся, что теперь дело только в росте коммунистической сознательности рабочих, крестьян, интеллигенции. От успехов коммунистического воспитания, в широком значении этого слова, коммунистического воспитания, охватывающего всю массу трудящихся и всю советскую интеллигенцию, — прежде всего, от наших успехов в этой области, зависит решение всех остальных задач».

Одним из широко распространенных пережитков капитализма в среде отсталых групп рабочих, колхозников, интеллигенции является не социалистическое отношение к труду. В нашей стране победившего социализма абсолютное большинство трудящихся работает честно, добросовестно, с большим энтузиазмом, прекрасно понимая, что они работают на себя, на свое социалистическое государство. Тов. В. М. Молотов в своем докладе о тридцатилетии Октябрьской социалистической революции говорил: «Теперь советские люди не те, какими они были 30 лет назад.

Духовный облик нынешних советских людей виден, прежде всего, в сознательном отношении к своему труду, как к делу общественной важности и как к святой обязанности перед Советским государством. В наши дни на каждом предприятии имеются стахановцы и стахановки. Социалистическое соревнование охватило все колхозы. В дело соревнования вовлечены рабочие и работницы, колхозники и колхозницы, служащие и инженерно-технический состав, люди искусства и науки. Широта размаха и содержание соревнования определяют теперь достигнутый здесь или там уровень коммунистического отношения к труду среди советских людей. Всеобщий характер соревнования является важнейшим рычагом под'ема производительности труда».

По наряду с честными и добросовестно работающими еще имеются отдельные несознательные, отсталые или недобросовестные люди — лодыри, прогульщики и рвачи, приносящие вред социалистическому государству.

Отношение отсталых групп трудящихся к своему же социалистическому государству по буржуазному принципу — взять у государства побольше и получше, а дать ему поменьше и похуже — есть один из вреднейших пережитков капитализма, борьба с которым имеет большое политическое значение.

Одним из наиболее укоренившихся пережитков капитализма в сознании некоторой части трудящихся являются религиозные воззрения. За весь период существования советской власти и в особенности за период сталинских пятилеток коренным образом изменилось отношение к религии со стороны большинства тех трудящихся, которые были заражены религиозными предрассудками. Коренные изменения претерпела жизнь сельского населения, где были особенно глубоки корни этих предрассудков.

Массовый переход трудящихся под знамя марксизма-ленинизма, воинствующего атеизма является одной из замечательнейших сторон культурной революции, проходящей в нашей стране.

Но задача преодоления религиозных предрассудков далеко еще не разрешена.

Основой для полного преодоления религиозных пережитков являлось и является успешное социалистическое строительство, приведшее к уничтожению в нашей стране причин, порождающих религиозные верования, и освобождающее тружеников социалистического общества от религиозных предрассудков. Могучим средством в борьбе с религией является большевистская агитация и пропаганда. Коммунистическое воспитание, в том числе и антирелигиозная пропаганда, является тем средством, которое должно довести до конца дело преодоления всех и всяких религиозных предрассудков.

Большое значение для преодоления религиозных пережитков имеет и естественно-научная пропаганда, помогающая советским людям, еще не порвавшим с религиозными предрассудками, убедиться в правильности научного мировоззрения и ложности любого религиозного мировоззрения.

Не менее живучим и глубоко укоренившимся капиталистическим пережитком были, да и сейчас еще остаются, извращения в национальном вопросе. «Следует заметить,—говорил товарищ Сталин на XVII с'езде в 1934 году, — что пережитки капитализма в сознании людей гораздо более живучи в области национального вопроса, чем в любой другой области. Они более живучи, так как имеют возможность хорошо маскироваться в национальном костюме».

Великий многонациональный советский народ, руководимый партией Ленина—Сталина, успешно решил одну из трудных задач социалистической революции — создания единого, нерушимого братства народов, выдержавшего самые суровые испытания. Безвозвратно ушла в область истории национальная рознь, порождавшаяся эксплоататорскими классами. На ее месте возникло великое содружество всех народов нашей страны.

Преодоление основных буржуазных пережитков в области национальных взаимоотношений не означает, однако, что уже изжиты все пережитки, извращения в этой области. Не случайно товарищ Сталин постоянно обращает внимание на необходимость решительной борьбы с извращениями в национальном вопросе. Полное уничтожение всех буржуазных пережитков и в этой области есть одно из непременных условий строительства коммунизма.

К пережиткам капитализма следует также отнести и существующее еще различие между умственным и физическим трудом.

Будучи порождением классового общества, противоположность между умственным и физическим трудом в условиях капитализма была доведена до наиболее уродливых форм, калечащих человека. И только в условиях социализма человек получил возможность всестороннего и полного развития.

Трудящиеся в социалистическом труде переделывают себя под руководством коммунистической партии, повышают квалификацию, втягиваются в управление государством, создают все более широкие слои своей советской интеллигенции.

Успехи строительства социализма привели к тому, что в СССР право на образование всех трудящихся является делом завоеванным и практически осуществляющимся.

Одним из весьма опасных буржуазных пережитков в сознании отдельных групп советской интеллигенции является наличие элементов аполитичности, безидейности, низкопоклонства перед буржуазной наукой и культурой, буржуазного космополитизма. Партия в своих решениях по идеологическим вопросам за последние годы с особой силой подчеркивала необходимость усиления коммунистического воспитания и решительной борьбы со всеми проявлениями безидейности в литературе, искусстве, в различных областях науки, с проявлениями низкопоклонства и раболения перед буржуазной культурой Запада.

Решения партии по вопросам литературы, репертуара драматических театров, кино, музыки, дискуссии, проведенные по инициативе партии в области философии, биологии и в других областях знаний, служат мощным рычагом для воспитания у советской интеллигенции боевой большевистской партийности и успешного преодоления пережитков капитализма в сознании советской интеллигенции.

Разрешение задачи преодоления пережитков капитализма в сознании советских людей возможно только на основе дальнейшего быстрого развития социалистической экономики, максимального укрепления социалистического государства, на основе успешного осуществления коммунистического воспитания трудящихся.

Под руководством большевистской партии, великого вождя трудящихся и организатора всех побед социализма товарища Сталина советский народ уверенно идет к победе коммунизма в нашей стране, к превращению всех советских людей в тружеников коммунистического общества, полностью освобожденных от всех пережитков прошлого.

Профессор Г. ВАСЕЦКИЙ.

Иностранные отклики на ответ Советского правительства на ноту Югославского правительства

АЛБАНИЯ

ТИРАНА, 15 августа. (ТАСС). Все албанские газеты широко комментируют ответ Советского правительства на ноту Югославского правительства. Газета «Зери и популлит» в передовой статье отмечает, что клика Тито обманывала не только свой народ, но пыталась обмануть и Советское правительство. Албанский народ еще раз убеждается, пишет газета, куда ведет антисоветский курс политики клики Тито, и выражает удовлетворение тем, что Советское правительство полностью разоблачило беспринципность и низость предательской клики Тито.

Газета «Башкими» также посвящает передовую статью ответу Советского правительства на ноту югославского правительства.

«Советская нота, — говорится в заключении статьи,—это новый документ Советского правительства, разоблачающий темные махинации Тито и раскрывающий его подлинное лицо изменника».

ПОЛЬША

ВАРШАВА, 15 августа. (ТАСС). Все польские газеты публикуют в изложении статью «Известий» об ответе Советского правительства Югославскому правительству.

В заголовках газеты подчеркивают, что каждый день приносит новые доказательства предательства Тито.

ВЕНГРИЯ

БУДАПЕШТ, 15 августа. (ТАСС). Еженедельник «Фюггетлен мадьярорсаг» публикует редакционную статью, посвященную ответной ноте Советского правительства правительству Югославии.

Советская нота, пишет газета, приведя неопровержимые факты, сорвала маску с террористической банды Тито, позорно предавшей югославский народ. Нота Советского правительства показывает всему миру подлое двуличие предательской банды, сидящей на шее югославского народа, без колебаний предающей интересы своего народа. Нота Советского правительства клеймит перед всем миром клику Тито — штурмовой отряд империалистов. Все поступки банды Тито, вся ее деятельность доказывают, что эта антинародная шайка предателей является заклятым врагом международного фронта мира и прогресса, покорным слугой империалистов—поджигателей войны.

Югославский народ, пишет газета в заключение, который бесчисленное число раз доказывал свой беспримерный героизм в борьбе против немцев, с непоколебимым упорством борется против Тито и его банды, предавшей родину.

БОЛГАРИЯ

СОФИЯ, 15 августа. (ТАСС). Газета «Работническо дело» публикует сегодня на первой и четвертой полосах многочисленные телеграммы из Варшавы, Праги, Будапешта, Бухареста, Парижа, Нью-Йорка, Лондона и Гааги, в которых приводятся подробные комментарии советской ноты газетами этих стран.

ФРАНЦИЯ

ПАРИЖ, 14 августа. (ТАСС). В газете «Юманите-диманш» под заголовком «Тито — враг Советского Союза и дела мира» напечатана статья Жоржа Коньо, в которой говорится:

«Нота, которую Советское правительство адресовало правительству Белграда и которая раскрывает всю гнусность вины Тито в деле отказа от югославских требований на Словенскую Каринтию во время переговоров по вопросу об австрийском договоре, имевших место более двух лет тому назад, грянула, как гром, над кликой Тито и его защитниками.

Нападая на Советский Союз, Тито и его клика выступают против всего демократического лагеря. Тито и его клика — весь этот сброд лжецов и клеветников— выполняет приказ заокеанских искателей авантюр. Уже в течение долгого периода внимание друзей мира обращали на себя попытки Тито превратить маленькую и мужественную Албанию в свою колонию, подобно тому, как это было сделано Муссолини в 1939 году. Банда Тито в течение последних дней увеличила поток клеветы на Албанию, а парижская маршаллизированная печать вторит ей в тон».

АНГЛИЯ

ЛОНДОН, 15 августа. (ТАСС). Английский еженедельник «Нью стейтсмен энд нейшн» пишет: На основании слухов и различных сообщений, нельзя не притти к выводу, что югославское правительство, повидимому, намерено установить прочные торговые отношения с Западом. По всей видимости, оно со временем станет все больше и больше зависеть от западных рынков сбыта и западных источников сырья.

ОТКЛИКИ В СЛОВЕНСКОЙ КАРИНТИИ НА ОТВЕТ СОВЕТСКОГО ПРАВИТЕЛЬСТВА ЮГОСЛАВСКОМУ ПРАВИТЕЛЬСТВУ

ВЕНА, 15 августа. (ТАСС). По сведениям, поступающим из Клагенфурта (центр Словенской Каринтии), факты и документы, приведенные в ответе Советского правительства на ноту Югославского правительства, произвели огромное впечатление в словенских районах Каринтии.

Участники словенского национально-освободительного движения глубоко возмущены двурушничеством клики Тито, которая до последних дней продолжала уверять, будто она поддерживает участников этого движения, тогда как на деле еще в 1947 году югославское правительство согласилось отказаться от каких бы ни было исправлений австрийско-югославской границы и удовлетвориться «предоставлением особых прав Югославии» в управлении двумя электростанциями на австрийской территории.

Особое негодование населения Словенской Каринтии вызывает тот факт, что Югославское правительство, развернув демагогическую кампанию вокруг решения Парижской сессии Совета министров иностранных дел относительно границ Австрии и пытаясь свалить вину с больной головы на здоровую, распространяло заведомую ложь, будто инициатива отказа от присоединения Словенской Каринтии к Югославии исходит от Советского Союза. На протяжении последних недель листки, издаваемые югославской пропагандой и забрасываемые в Каринтию, клеветнически обвиняли Советское правительство в нарушении интересов каринтийских словен.

Как отмечают в словенских кругах, теперь стало совершенно очевидно, что если кто-либо нарушил интересы словенского населения Каринтии, то только исключительно нынешнее Югославское правительство.

КОММЮНИКЕ МИНИСТЕРСТВА НАЦИОНАЛЬНОЙ ОБОРОНЫ НАРОДНОЙ РЕСПУБЛИКИ АЛБАНИИ

ТИРАНА, 15 августа. (ТАСС). В последнее время на албано-греческой границе имел место ряд провокационных нападений греческих королевских войск на албанские пограничные части.

Министерство национальной обороны Народной Республики Албании опубликовало вечером 14 августа коммюнике о новых провокациях греческих королевских войск на греко-албанской границе.

В коммюнике говорится: «13 августа в 3 часа утра по местному времени монархо-фашистские войска численностью до двух бригад при поддержке артиллерии перешли через албанскую границу в зоне пограничного знака № 33 в секторе Билеште.

Предприняв контратаку, наши войска вынудили монархо-фашистов немедленно отступить, оставив на нашей территории 26 убитых.

Всего же до сих пор противник потерял до 300 солдат убитыми и ранеными.

Солдат монархо-фашистской армии, захваченный в плен нашими войсками, заявил, что только он один 12 августа перетащил на греческую территорию в секторе Лесковик 50 раненых солдат монархо-фашистской армии, которые находились на нашей территории в 200 метрах от границы».

Упадок просвещения в капиталистических странах

НА КОНФЕРЕНЦИИ МЕЖДУНАРОДНОГО ОБ'ЕДИНЕНИЯ РАБОТНИКОВ ПРОСВЕЩЕНИЯ

ВАРШАВА, 13 августа. (ТАСС). На вчерашнем заседании конференции Международного об'единения работников просвещения при Всемирной федерации профсоюзов с отчетным докладом выступил генеральный секретарь об'единения Поль Деланнуэ.

Настоящая международная конференция, сказал Деланнуэ, является четвертой послевоенной конференцией профсоюзов работников просвещения и первым нашим официальным выступлением в качестве международного производственного отдела Всемирной федерации профсоюзов.

Деланнуэ указал, что в большинстве стран победа над силами фашизма вызвала необходимость проведения школьной реформы и создания новой демократической школы, соответствующей духу каждого народа. Однако в капиталистических странах демократизация школы не была осуществлена.

По-иному дело обстоит в странах народной демократии, где школы преобразовываются и демократизируются, где в результате реализации новых экономических планов материальное положение работников просвещения улучшается.

Остановившись на положении просвещения в капиталистических странах, Деланнуэ отметил, что реакционные круги в этих странах сопротивляются проведению демократической школьной реформы, пытаются внести раскол в ряды работников просвещения и отделить учительские организации от общего рабочего движения.

Достаточно взглянуть на положение школ в капиталистических, колониальных и полуколониальных странах, продолжал Деланнуэ, чтобы констатировать всеобщее понижение уровня жизни учителей, недостаточное число школ, непрерывное сокращение бюджетов на образование по сравнению с бюджетами на военные цели.

В Соединенных Штатах мала заработная плата учителей, особенно низшей школы, в результате чего многие учителя отказываются от своей профессии.

В Англии ощущается огромный недостаток школьных помещений. После 1945 года школ построено мало, уцелевшие школы находятся в плачевном состоянии. Правительство намечает сокращение на одну треть числа учителей. Аналогичное положение существует в Бельгии.

Во Франции 300 тысяч детей не могут в текущем году найти места в школе. Ежегодно 200 тысяч юношей и девушек не могут попасть в государственные средние школы. Преподавание в частных школах находится на низком уровне.

Еще более тяжело положение школы в колониальных и полуколониальных странах. В Индии 85 процентов населения неграмотное. Основная заработная плата учителей составляет мизерную сумму в 25 рупий.

В Алжире полтора миллиона детей не находят мест в школах.

В таких районах Африки, как Дакар и Мавритания, на 10 детей обучается только один ребенок. В районе Чад только один ребенок из 100 ходит в школу.

Далее Деланнуэ указал, что в капиталистических странах, особенно в США, организуется широкое наступление против свободы преподавания. Это наступление тесно связано с идеологической подготовкой к новой мировой войне.

В течение 1947—1948 учебного года в Соединенных Штатах значительное число преподавателей было уволено или подвергалось постоянному преследованию вследствие их отказа отвечать на вопросы комиссии по расследованию антиамериканской деятельности или за активное участие в кампании в пользу прогрессивной партии Уоллеса, или же за выступления против «доктрины Трумэна».

Не лучше обстоит дело в Западной Европе и других капиталистических странах, где учителя подвергаются репрессиям, особенно за участие в борьбе за мир.

Деланнуэ указал, что взоры учителей всего мира обращены к настоящей конференции. Они ожидают единодушного определения, какие условия могут обеспечить благосостояние всех учителей, чтобы они могли полностью отдаваться своему делу, ожидают определения размера заработной платы, ожидают решения о ликвидации всякой дискриминации, предоставления возможности постоянного совершенствования знаний.

Учителя всех стран хотят организовать школы для всех детей и создать возможности для продолжения их образования по призванию и способностям, предоставления им права и на высшее университетское образование. Учителя хотят, чтобы школьные учебники и молодежные издания были очищены от всего того, что напоминает фашизм, расовую ненависть, и всего того, что может угрожать миру и братству народов.

Строительство новых школ, право на высшее образование, увеличение числа квалифицированных учителей, которые всей душой и сердцем будут преданы делу воспитания молодежи, сказал Деланнуэ, — вот главные требования нашей конференции. Для достижения этого необходимо крепить единство независимо от расовых, религиозных, политических и философских убеждений. Мы можем гордиться тем, что такое единство уже осуществлено во многих странах, где наши организации играют руководящую роль в прогрессивном развитии школы.

Мы уже чувствуем себя сильнее, пользуясь поддержкой Всемирной федерации профсоюзов и ее 70 миллионов членов.

В заключение Деланнуэ подчеркнул необходимость сотрудничества учительских организаций с другими демократическими организациями в деле улучшения просвещения.

ВАРШАВА, 14 августа. (ТАСС). Выступивший с докладом на вчерашнем утреннем заседании конференции Международного об'единения работников просвещения председатель союза польских учителей Покора рассказал об успехах просвещения в народно - демократической Польше.

ВАРШАВА, 14 августа. (ТАСС). На вчерашнем вечернем заседании конференции был заслушан доклад о деятельности профсоюзов учителей в странах Латинской Америки.

Затем с докладом «О сотрудничестве учителей с рабочим классом в борьбе за мир и демократию» выступил китайский делегат Ян Цзы-го.

ВАРШАВА, 15 августа. (ТАСС). Сегодня на конференции Международного об'единения работников просвещения продолжались прения по отчетному докладу генерального секретаря об'единения Деланнуэ, в которых приняли участие представители профсоюзов работников просвещения Туниса, Франции и СССР.

С заключительным словом выступил генеральный секретарь об'единения Поль Деланнуэ.

После выступления Деланнуэ начались прения по докладу китайского делегата «О сотрудничестве учителей с рабочим классом в борьбе за мир и демократию».

В прениях выступали: делегат Северной Кореи Кой Хо Мин, представитель бельгийского комитета в защиту мира Тоннарт, представитель профсоюза учителей США профессор Уиллер, а также представители профсоюзов Польши, Франции, Югославии.

В заключение заседания руководитель корейской делегации Пак Хен Син сделал следующее заявление:

«Сегодня, 15 августа, корейский народ отмечает славную историческую дату — 4-ю годовщину освобождения Кореи от ига японского империализма. Это освобождение принесла многострадальному корейскому народу героическая Советская Армия, армия — освободительница угнетенных народов.

По случаю празднования 4-й годовщины освобождения Кореи корейская делегация от имени своего народа и интеллигенции с трибуны конференции Международного об'единения работников просвещения приносит глубокую и сердечную благодарность героической Советской Армии, советскому народу и самому близкому другу и учителю угнетенных народов — великому Сталину».

От имени присутствующих председательствующая на конференции представитель советских учителей Н. Парфенова поздравила корейскую делегацию с национальным праздником.

Молодым горнякам—к празднику

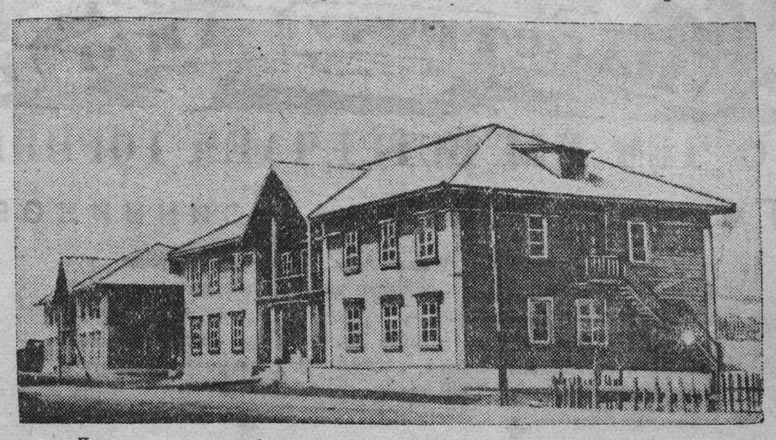

Два молодежных общежития сдал в эксплоатацию трест «Куйбышевуголь». Одно из них заселено молодыми рабочими-строителями, окончившими ремесленное училище, другое будет заселяться девушками шахты имени Орджоникидзе.

Снимок В. Булычева.

По родному Кузбассу

РАДИОУЗЕЛ В КОЛХОЗЕ ДЕСЯТИ ГЕРОЕВ

В прославленном колхозе «Искра», Ленинск-Кузнецкого района, с 1937 г. работает радиоузел. Колхозники регулярно слушают трансляцию радиопередач из Кемерово, Новосибирска и Москвы. Радио вошло здесь в быт каждой семьи.

При радиоузле организована редакция «Последних известий», которой руководит секретарь партийной организации колхоза Герой Социалистического Труда тов. Сухов.

С докладами на естественно-научные и политические темы перед микрофоном часто выступают председатель колхоза Герой Социалистического Труда тов. Денисенко, директор школы тов. Солдатов, зав. учебной частью школы тов. Чефранов, председатель сельисполкома тов. Колесников и др.

Накануне уборки были прочитаны доклады: «О международном положении», «О досрочном выполнении трехлетнего плана развития общественного животноводства», «О подготовке к уборке урожая и выполнению плана хлебозаготовок». Герой Социалистического Труда звеньевая М. Вербная рассказала по радио о том, как ее звено отличного качества готовится к уборке.

КОЛХОЗНАЯ ЭЛЕКТРОСТАНЦИЯ

МАРИИНСК. (Корр. «Кузбасса»). В колхозе «Красный ударник» Тенгулинского сельсовета вступила в строй колхозная электростанция. Лампочка Ильича озарила своим светом контору правления колхоза, избу-читальню и другие культурно-бытовые учреждения артели.

Проведена электропроводка и в 150 квартирах колхозников. На-днях они будут включены в электросеть.

Большую помощь колхозу оказал шеф — коллектив железнодорожной электростанции Мариинска. Начальник электростанции тов. Тихонов сам лично составлял проект строительства, выделил необходимое оборудование и участвовал в пуске колхозной электростанции.

ГАЗЕТЫ И ЛИТЕРАТУРУ — НА ПОЛЕВОЙ СТАН

СТАЛИНСК. (Корр. «Кузбасса»). Сталинская контора связи на период уборочной кампании значительно усиливает обслуживание колхозной деревни. Розничная продажа газет и журналов в селах Кузнецкого района увеличена почти в пять раз. Достигнута договоренность с правлениями колхозов о предоставлении сельским письмоносцам транспорта для ежедневной доставки писем, газет и литературы в отдаленные полевые бригады.

«ШАХТЕР» СНОВА ТЕРПИТ ПОРАЖЕНИЕ

14 августа на стадионе «Химик» состоялась вторая встреча на первенство страны команд «Шахтер» г. Кемерово и «Металлург» г. Сталинска.

Счет открыл игрок «Металлурга» Иван Митронов (№ 10). Он удачно послал мяч в верхний угол ворот «Шахтера».

На 16-й минуте футболисты «Шахтера» прорвались к воротам «Металлурга», и Михаил Гуркин (№ 7) сравнял счет — 1:1. Вскоре Гуркин забил в ворота «Металлурга» второй гол — 2:1.

Вторая половина игры началась атакой «Шахтера». Затем инициатива переходит к «Металлургу». Иван Митронов доводит счет до 2:2.

На 76-й минуте матча Павел Бычков (№ 9 «Металлурга») с хода забивает гол. Счет—3:2 в пользу команды г. Сталинска. Следом Александр Анурин (№ 7) с близкого расстояния от ворот добивает мяч, отскочивший от вратаря «Шахтера». Счет возрастает до 4:2 в пользу «Металлурга».

Последние десять минут игры проходят в бурных атаках обеих команд... Мяч — у левого крайнего «Металлурга». Он сильно бьет, но мяч попадает в руки защитника «Шахтера». Судья назначает 11-метровый удар, который хорошо реализует Иван Митронов.

В итоге — футболисты «Металлурга» выиграли второй матч у команды «Шахтер» со счетом 5:2.

КОМАНДА БАСКЕТБОЛИСТОВ КУЗБАССА ВЫЕХАЛА В КРЫМ

С 6 по 10 августа в Новосибирске проходил розыгрыш первенства по баскетболу в Сибирской зоне. В играх участвовали команды семи областей.

В итоге пятидневной борьбы первое место среди мужских команд выиграли баскетболисты Новосибирска, второе место завоевали спортсмены Кемеровской области. Наша женская команда «Металлурга» заняла пятое место.

К финальным встречам на первенство РСФСР по баскетболу которые проводятся в городе Симферополе с 23 по 29 августа, по положению о соревнованиях допускаются по две лучших мужских и женских команды от зоны. Баскетболисты мужской команды города Сталинска уже выехали в город Симферополь.

ХРОНИКА

Совет Министров СССР назначил тов. Лаврентьева Анатолия Иосифовича Заместителем Министра Иностранных Дел СССР.

Президиум Верховного Совета СССР освободил тов. Лаврентьева Анатолия Иосифовича от обязанностей Чрезвычайного и Полномочного Посла СССР в Югославии ввиду перехода на другую работу.

Ответственный редактор А. БАБАЯНЦ.

Рис. Бор. Ефимова.

ПЕРЕБЕЖЧИК ИЗ ЛАГЕРЯ СОЦИАЛИЗМА И ДЕМОКРАТИИ В ЛАГЕРЬ ИНОСТРАННОГО КАПИТАЛА И РЕАКЦИИ

(«Правда» за 13 августа).

КЕМЕРОВСКАЯ ОДНОГОДИЧНАЯ ШКОЛА МАСТЕРОВ ПРОИЗВОДСТВЕННОГО ОБУЧЕНИЯ МИНИСТЕРСТВА ТРУДОВЫХ РЕЗЕРВОВ СССР

производит набор учащихся на 1949—1950 учебный год

по специальностям: крепильщиков, забойщиков, проходчиков, электромехаников.

В школу мастеров принимаются лица, имеющие образование не ниже 7 классов средней школы и имеющие практический стаж работы на шахте в течение 2—3 лет.

Учащиеся находятся на полном гособеспечении (бесплатное питание по горняцким нормам, два комплекта рабочего обмундирования и т. д.). Кроме этого учащимся выплачивается стипендия в размере 200 рублей в месяц и полностью сохраняется вся сумма, заработанная ими в процессе производственной практики. Иногородние обеспечиваются общежитием. **Окончившие школу пользуются всеми льготами, установленными правительством для мастеров, работающих в системе трудовых резервов.**

Приемные экзамены начинаются с 10 сентября. Начало занятий с 1 октября 1949 года.

Заявления о поступлении с указанием выбранной специальности подаются на имя директора лично или почтой, по адресу: г. Кемерово, Соцгород, д. № 5, одногодичная школа мастеров, с приложением документов (в подлинниках): 1. Свидетельство о рождении, 2. Свидетельство об образовании, 3. Справка государственного лечебного учреждения о состоянии здоровья, 4. Справка об отношении к воинской службе (для военнообязанных), 5. Автобиография, 6. Три фотокарточки (без головного убора).

Для получения письменного ответа прилагать почтовую марку.

Дирекция.

ВНИМАНИЮ

руководителей пищевых предприятий, торгующих организаций, коммунальных отделов, лечебных учреждений и граждан.

В аптеки города поступило в продажу новое, чрезвычайно эффективное средство по борьбе с мухами и другими насекомыми

АЭРОЗОЛЬНАЯ БУМАГА

(из препаратов ДДТ и гексохлорана)

Аэрозольная бумага дает 100-процентный эффект при уничтожении мух и других насекомых.

Областной отдел дезинфекции.

ТРЕБУЮТСЯ:

Кемеровскому индустриальному техникуму—преподаватели всех горно-угольных дисциплин и мастера производственного обучения — горные электромеханики, эксплоатационники.

Адрес: г. Кемерово, 1-я Стахановская, индустриальный техникум.

Дирекция.

Центральной детской музыкальной школе — квартиры для преподавателей, также требуется секретарь.

За справками обращаться по адресу: г. Кемерово, Советская, 72, тел. № 12-72.

Дирекция.

Если Вы еще не застраховались— сделайте это!

ПО СМЕШАННОМУ СТРАХОВАНИЮ можно застраховаться на любую сумму, на срок от 10 лет и более.

В зависимости от срока страхования и Вашего возраста размер МЕСЯЧНОГО взноса за каждую 1000 рублей страховой суммы составит:

	При возрасте от 16 до 30 лет	При возрасте от 31 до 40 лет	При возрасте от 41 до 50 лет	При возрасте от 51 до 60 лет
При страховании на срок 10 лет	от 7 р. 92 к. до 8 р. 00 к.	от 8 р. 00 к. до 8 р. 17 к.	от 8 р. 25 к. до 8 р. 67 к.	от 8 р. 75 к. до 9 р. 67 к.
При страховании на срок 15 лет	от 5 р. 00 к. до 5 р. 08 к.	от 5 р. 08 к. до 5 р. 42 к.	от 5 р. 42 к. до 6 р. 00 к.	от 6 р. 08 к. до 7 р. 17 к.
При страховании на срок 20 лет	от 3 р. 58 к. до 3 р. 67 к.	от 3 р. 75 к. до 4 р. 08 к.	от 4 р. 17 к. до 4 р. 83 к.	от 4 р. 92 к. —
При страховании на срок до достижения 50-летнего возраста	от 2 р. 08 к. до 3 р. 67 к.	от 3 р. 92 к. до 8 р. 17 к.	—	—
При страховании на срок до достижения 55-летнего возраста	от 1 р. 83 к. до 3 р. 00 к.	от 3 р. 08 к. до 5 р. 42 к.	от 5 р. 83 к. —	—
При страховании на срок до достижения 60-летнего возраста	от 1 р. 67 к. до 2 р. 50 к.	от 2 р. 67 к. до 4 р. 08 к.	от 4 р. 33 к. до 8 р. 67 к.	
При страховании на срок до достижения 75-летнего возраста	от 1 р. 50 к. до 2 р. 08 к.	от 2 р. 08 к. до 2 р. 92 к.	от 3 р. 00 к. до 4 р. 33 к.	от 4 р. 50 к. до 7 р. 17 к.

При уплате взносов в сокращенный срок или единовременно общая сумма платежей сокращается. Например, по страхованию на 20 лет общая сумма взносов при единовременной уплате уменьшается на 30—35%.

Договоры смешанного страхования жизни заключаются после врачебного освидетельствования страхователей. Освидетельствование производится за счет Госстраха. По Вашему желанию, врач может принять Вас в поликлинике, либо посетить на дому или по месту работы.

Вызывайте агента Госстраха на дом.

УПРАВЛЕНИЕ ГОССТРАХА ПО КЕМЕРОВСКОЙ ОБЛАСТИ.

Адрес редакции и издательства: г. Кемерово, ул. Сталина, № 74. Телефоны: ответственного редактора — 2-24; зам. редактора — 4-85; отв. секретаря — 2-53; отделов: партийного и пропаганды — 8-63; промышленности, транспорта и угольного — 2-37 и 15-36; сельскохозяйственного и культурно-бытового — 4-57; отдела писем трудящихся — 11-52; прием информаций — 17-28; бухгалтерии — 1-21; директора типографии — 3-96; отдела об'явлений — 14-21.

ОП01219. г. Кемерово, тип. газ. «Кузбасс». Тираж 90.000 Заказ № 906.