Кемеровская областная БИБЛИОТЕКА

Пролетарии всех стран, соединяйтесь!

Кузбасс

Орган Кемеровского обкома и горкома ВКП(б) и областного Совета депутатов трудящихся

№ 121 (6622). | СРЕДА, 22 ИЮНЯ 1949 года. | Цена 20 коп.

СЕГОДНЯ В НОМЕРЕ:

1 СТРАНИЦА

Передовая — Культурный отдых — трудящимся Кузбасса!

Водители подземных машин следуют хорошему примеру ленинградца Григория Ухина.

Горный мастер получил права электрослесаря.

Дневник соревнования.

День Родины.

2 СТРАНИЦА

Подготовка к уборке и хлебозаготовкам — важнейшая задача колхозников Кузбасса.

Каждому колхозу — зерносушилку.

Готовятся к искусственному доопылению ржи.

Сводка о ходе вспашки паров и прополки зерновых в колхозах области.

Б. Леонтьев — Уроки истории.

Коммюнике Совета министров иностранных дел.

Из почты «Кузбасса».

3 СТРАНИЦА

Е. Колышев — Творчество масс и партийное руководство.

Критика и библиография. **И. Ряжский** — «Греческий народ непобедим!».

4 СТРАНИЦА

На Парижской сессии Совета министров иностранных дел. Заключительное заседание.

Венгерская нота югославскому правительству.

Сессия подготовительного комитета по созыву нового политического консультативного совета Китая.

Культурный отдых— трудящимся Кузбасса!

В Сталинской Конституции — великом законе страны социализма — золотыми буквами записано право трудящихся на отдых. Это право обеспечено широкой сетью курортов, санаториев и домов отдыха, парков культуры и садов, культурно-просветительных учреждений, спортивных стадионов.

Богатейшие возможности культурного и здорового отдыха созданы в нашей стране постоянными заботами партии, правительства и профессиональных союзов. На организацию отдыха и лечение трудящихся государство отпускает огромные средства. Свыше двух миллионов человек отдохнут в этом году только в санаториях профсоюзов.

Люди Кузбасса творят героические дела во славу Родины. Их труд вливается в труд великого советского народа, строящего коммунизм. Трудящиеся Кузбасса постоянно ощущают заботу партии и великого Сталина и в труде, и в быту, и в отдыхе. Десятки тысяч рабочих, служащих и колхозников нашей области побывают в этом году на лучших курортах страны, в санаториях и домах отдыха. Свыше 60 тысяч школьников отдохнут после напряженной учебы в пионерских лагерях и санаториях.

Наступило лето — наиболее благоприятное время для отдыха. Сибирское лето—коротко. Каждый день, каждый час летнего отдыха следует разумно и заботливо использовать, организовать так, чтобы получить летом зарядку сил для плодотворной работы на год.

По инициативе городского комитета ВКП(б) организация летнего отдыха стала предметом постоянной заботы прокопьевских городских организаций. Шахтоуправления, тресты, предприятия выделяют транспорт для воскресных выездов за город. В места отдыха горожан выходят агитаторы, лекторы, книгоноши выезжают коллективы художественной самодеятельности. Дворец культуры выносит свою работу на летние площадки.

Десятки тысяч человек отдыхали в прошлое воскресенье в окрестностях Прокопьевска. В разных местах, на свежем воздухе, за городом, у реки и в городских садах шли беседы и лекции, концерты, спортивные соревнования. Свыше 2 тысяч человек только за один этот день сдали нормы на значок ГТО.

Серьезно и тщательно готовились к открытию городского парка культуры и отдыха в Сталинске. Семь тысяч человек пришли в парк в день его открытия и остались довольны образцовым порядком, заботливой, продуманной организацией отдыха. В парке были организованы лекции, выступления художественной самодеятельности, открыты читальни и библиотека. Хорошо оборудован спортивный городок, различные аттракционы, танцовальные площадки.

А вот в Осинниках городские организации не позаботились о летнем отдыхе трудящихся. Городской парк запущен, его павильоны требуют ремонта. Безо всякой подготовки, не проявив самой элементарной заботы о людях, горком союза угольщиков назначил на утро 19 июня открытие парка. Переправа из города через реку не была организована. На ветхом пароме да на лодках, заливаемых водой, до вечера перебирались в парк отдыхающие. Не легче было и возвращение в город. Выходной день многих сотен горняков был испорчен.

Серьезного внимания заслуживают вопросы организации летнего отдыха трудящихся и в Кемерово. Неорганизованность, отсутствие элементарного порядка в городском саду не дают возможности прослушать до конца организуемые здесь лекции и концерты. Сосновый бор на правом берегу неблагоустроен, переправа к нему в воскресные дни не организована.

Все эти легко устранимые «мелочи» портят отдых многих тысяч людей и должны вызвать к себе самое нетерпимое отношение.

Задача организации летнего отдыха трудящихся требует неотложного и постоянного внимания партийных, профсоюзных и комсомольских организаций, местных Советов и культурно-просветительных учреждений.

Большую роль в организации летнего отдыха должны сыграть парки культуры и городские сады. Сюда ежедневно приходят отдыхать тысячи людей. Программа работы садов и парков должна стать предметом постоянного обсуждения партийных организаций. Эта программа должна быть подчинена задачам коммунистического воспитания, направлена на удовлетворение всесторонних запросов трудящихся.

Клубы и библиотеки летом должны вынести свою работу из стен на открытые площадки, на излюбленные места отдыха трудящихся. Надо организовать массовые выезды за город, создавать летние эстрады и читальни в садах, в озелененных дворах предприятий, проводить на летних площадках тематические вечера, встречи стахановцев, лекции и доклады, выступления художественной самодеятельности.

Заслуживает всяческого поощрения начинание областного театра музкомедии, направляющего свои концертные бригады в сады Киселевска и Прокопьевска, на загородные площадки воскресного отдыха горняков.

Многие рабочие и служащие проводят отпуск у себя дома в своем городе.

Правильно поступил партийный комитет шахты имени Сталина в Прокопьевске, решивший заняться организацией отдыха шахтеров-отпускников, оставшихся в городе. По инициативе парткома, для них намечено организовать специальные лекции, коллективные посещения театров, распространяются специальные абонементы на цикл спектаклей.

А почему бы профсоюзным и комсомольским организациям не ввести в практику проведение с отпускниками экскурсий по живописным окрестностям города, по реке, на строительство новых шахт, предприятий, жилых кварталов, не познакомить их с соседними городами, с историей городов Кузбасса? Почему бы не организовать экскурсии отпускников в колхозы?

В Кузбассе развернулась подготовка к проведению летних спортивных спартакиад. Надо широко использовать лето для массового развития физкультуры и спорта.

Правильно организовать летний отдых трудящихся, широко использовать его для укрепления творческих сил, для всестороннего удовлетворения растущих потребностей наших людей—строителей коммунизма—большая неотложная задача. Чем успешнее она будет выполнена, тем плодотворнее будет труд людей Кузбасса во славу нашей могучей Родины.

ДОСРОЧНО!

Трест «Молотовуголь» выполнил полугодовой план 21 июня, на 10 дней раньше срока. В результате механизации угледобычи, производительность труда по сравнению с прошлым годом возросла на 15 процентов. За пять месяцев высвобождено оборотных средств более 800 тысяч рублей. Все шахты треста досрочно выполняют полугодовые планы угледобычи.

* * *

Горняки треста «Кагановичуголь» достигли среднесуточной добычи угля, намеченной планом на 1950 год.

* * *

Шахта имени Калинина 13 июня завершила выполнение полугодового плана угледобычи. Производительность труда рабочего по эксплоатации на этой шахте выросла против прошлого года на 27 процентов.

Водители подземных машин следуют хорошему примеру ленинградца Григория Ухина

Шахтеры берут горные механизмы на социалистическую сохранность. Это резко сократило аварии и непредвиденные остановки машин

Недавно старейший токарь Ленинградского завода им. Кирова Григорий Васильевич Ухин обратился к руководителям цеха и завода с просьбой передать ему под личную ответственность, на социалистическую сохранность, токарно-винторезный станок. Просьба стахановца была удовлетворена. Тов. Ухин и его сменщик тов. Рубцов приняли станок по акту.

Узнав об этой патриотической инициативе, машинисты электровозов тт. Гусак, Лазарев и Студеникин на шахте имени Сталина обратились к начальнику шахты с просьбой:

— Передайте нам под личную сохранность электровозы, на которых работаем мы и наши сменщики. Мелкий и текущий ремонт машин будем производить своими силами.

Это были первые последователи Ухина. Теперь появляются все новые проходчики, работающие на углепогрузочных, породопогрузочных и врубовых машинах, которые также решили закрепить за собой и бригадой механизмы, стоящие в их забоях.

За два дня шахтоуправление сдало на социалистическую сохранность более 20 шахтных механизмов бригадирам и членам их бригад.

Почин Г. В. Ухина подхвачен и на других шахтах рудника. Механизмы передаются на социалистическую сохранность по акту, после тщательного осмотра и укомплектования недостающим инструментом и запасными частями. Это повысило ответственность участковых и районных механиков. На шахтах, поддержавших замечательную инициативу ленинградцев, резко сократились аварии и непредвиденные остановки механизмов. Строго выполняется график планово-предупредительных ремонтов. Повысилась и требовательность шахтеров к механизаторам.

ПРОКОПЬЕВСК. (Корр. «Кузбасса»).

4 смены—4 цикла

Когда подготовительная бригада тов. Упорова решила перейти на четырехсменный график работы, некоторые считали, что это — пустая затея. Но Упоров настойчиво искал пути к повышению производительности труда.

И вот что дал переход бригады на четыре смены. При трехсменном графике за 10 дней мая было пройдено 15 погонных метров уклона сечением 4,7 метра, а за остальные две декады мая, работая на четырехсменном графике, бригада прошла 98 погонных метров, дав 245 процентов месячного задания. Весь июнь бригада Упорова проходит до 4 погонных метров в сутки. В графике предусмотрено совмещение операций. В первую смену идет уборка породы с креплением, во вторую смену — крепление с наращиванием рештаков на СТ-11. Члены бригады имеют высокие заработки. Проходчик тов. Ословский заработал в мае 7 тысяч рублей, проходчик второй руки, выпускник ФЗО тов. Бахитов — около 4 тысяч руб.

Руководство шахты № 10 организует передачу опыта бригады тов. Упорова другим проходческим бригадам.

ОСИННИКИ. (Корр. «Кузбасса»).

Отец и сын

На шахте «Комсомолец» треста «Ленинуголь» славятся стахановской работой забойщики отец и сын Степановы. Они ежемесячно перевыполняют свои нормы. На снимке: отец и сын Степановы в забое.

Снимок Л. Великжанина.

ГОРНЫЙ МАСТЕР ПОЛУЧИЛ ПРАВА ЭЛЕКТРОСЛЕСАРЯ

«ПОЧИН ПЛАВИНСКОГО ЗАСТАВИЛ МЕНЯ ИЗМЕНИТЬ ОТНОШЕНИЕ К МЕХАНИЗМАМ», — ГОВОРИТ АНАТОЛИЙ ЧАЛЫЙ

Горный мастер шахты № 3 в Киселевске, комсомолец Анатолий Чалый, по примеру Василия Плавинского, решил изучить электрослесарное дело, чтобы до тонкостей знать устройство погрузочных машин, электрооборудования, вентилятора и помогать слесарям быстро устранять неполадки с механизмами. Он обязался научить механизаторскому делу десять забойщиков своей смены.

После месячной подготовки Анатолий Чалый сдал на-днях экзамен на специальность горного слесаря. На другой день он собрал забойщиков своей смены и провел с ними первое занятие.

Тов. Чалый рассказал корреспонденту «Кузбасса»:

— На нашем участке — две погрузочных машины, 8 электросверл, 10 вентиляторов, 12 автоматов. Мы добываем уголь из двух щитовых забоев и продвигаем несколько основных штреков. Нормальная работа механизмов на таком крупном участке решает успех выполнения плана. Надо признаться, что я, как и многие горные мастера, раньше думал, главным образом, о горных выработках, неправильно считая, что за механизмами должны следить только участковый механик и слесари.

Почин Плавинского заставил меня изменить отношение к механизмам. Я поставил перед собой задачу: буду разбираться лучше слесарей в шахтных механизмах, научусь ликвидировать мелкие аварии со сверлами, машинами. Теперь я сам в состоянии легко найти повреждения в машине или электросети и быстро их исправить.

Забойщики нашей смены поддержали мое предложение и охотно учатся. Знание механизмов поможет нам еще больше поднять производительность труда. Мы уверены в том, что ко Дню шахтера наши проходчики пройдут с каждой машиной не 116 погонных метров основного штрека, как было в мае, а гораздо больше.

Я обращаюсь через газету «Кузбасс» с призывом ко всем горным мастерам бассейна: давайте изучать мощную отечественную горную технику и передавать свои знания забойщикам! Это поможет досрочно выполнить обязательства, данные нами в письме товарищу Сталину.

КИСЕЛЕВСК. (Корр. «Кузбасса»).

НАШИ КОРРЕСПОНДЕНТЫ СООБЩАЮТ:

Шахта имени Сталина получила первые кирпичи со своего кирпичного завода, рассчитанного на выпуск полмиллиона штук в месяц. Заканчивается строительство шлакоблочного завода, который будет выпускать в месяц около 100 тысяч штук шлакоблоков.

* * *

На межах, пустырях и дворах Кузнецкого района колхозники уничтожают сорняки. В районе проводится двухнедельник борьбы с сорняками. Состоялся массовый воскресник.

* * *

На лугах Итатского района с утра до позднего вечера работают косы. Началась закладка трав в силосные ямы вместимостью 60—80 тонн каждая.

Сотни свежих трав заложили в силосные ямы колхозы Кузнецкого района.

Дневник соревнования

Уголь сверх плана. Коллективы шахт треста «Анжероуголь», соревнуясь за достойную встречу Дня шахтера, разработали и внедрили ряд мероприятий по улучшению организации труда в лавах и подготовительных выработках.

В нынешнем году 54 участка переведены на односменный и двухсменный режим. За счет совмещения смежных профессий высвобождена по тресту 1000 подсобных рабочих.

Лучше стали использоваться врубовые, породопогрузочные и углепогрузочные машины. На некоторых участках, где максимально загружаются механизмы, суточная добыча угля увеличилась вдвое.

Теперь все лавы отрабатываются системой длинных столбов по простиранию. На подземном транспорте закончена перестилка путей. Для крепления горных выработок широко используется металл. Это значительно сократило аварии на подземном транспорте, улучшило вентиляцию.

Установлен строгий лимит на расход материалов и заработной платы. Так, на каждой тысяче тонн добытого угля экономится около 3 кубометров леса, 24 килограмма взрывчатки, 4 метра кабеля.

Эти мероприятия позволили горнякам треста с начала года выдать более 54 эшелонов угля сверх плана. За этот же период производительность труда рабочих по эксплоатации увеличилась на 24 процента, снизилась себестоимость угля, его качество повысилось на 1,9 процента.

Шахтеры треста уже сэкономили более миллиона рублей.

Наш миллион. Молодежь города Осинники за 1949 год сберегла государству более миллиона рублей. Из них 300 тысяч дали молодые горняки шахты «Капитальная». Комсомольцы подземного транспорта этой шахты в неурочное время выдали на-гора много неиспользованного оборудования.

И. Мариенков.

* * *

Пошла машина! Около года на шахте № 5-7 работают углепогрузочные машины С-153, но их не умели использовать. За месяц проходили машиной 30—40 метров основного штрека, при нормативе в 60 метров.

В мае наступил перелом. Работа бригад была перестроена, и это дало положительный результат. Бригада тов. Головина за месяц прошла 66,8 погонных метра. Резко поднялась производительность труда.

Если в первом квартале 1949 года средний уход на одного рабочего в месяц составил по основной выработке 3,8 метра, то в мае — 6,7 метра, при обслуживании машины самим проходчиком.

Тов. Головин сам подобрал себе состав бригады. Каждая смена считает свою работу успешной только в том случае, если дала цикл в одну смену.

Бригада проходит основной штрек вместе с параллельным, и если параллельный штрек опережает основной, то сбойки проходят с параллельного штрека.

Таких и еще лучших результатов можно достичь во всех машинных забоях. Только надо изжить бездушное отношение транспортников к нарезным участкам. Тов. Головин в мае простоял 6 смен из-за неподачи порожняка и леса, а в июне по той же причине потерял уже три смены.

А. Рябов.

Бригада Дворничева. Не раз бригаду Дмитрия Федосеевича Дворничева посылали на трудные участки работы и всегда она успешно справлялась с заданием.

Сейчас Дворничев работает на 12-м участке шахты № 10. Нелегкие горные условия не помешали ему пройти в мае 80 погонных метров основного штрека при отличном качестве. В июне бригада дает до 4 погонных метров ухода в сутки.

На Средней Терси. Наш лесопункт Средняя Терсь, соревнуясь с другими пунктами Терсинского леспромхоза, в последней декаде выполнил план по заготовке лесоматериалов на 394 процента, по подвозке — на 145 процентов.

Наш коллектив не останавливается на достигнутых успехах и с каждым днем повышает производительность труда.

Ф. Ткач.

Знатный каменщик. В Юргинском стройтресте каменщик И. С. Заболеев с двумя подсобницами—тт. Бирюковой и Пигеевой уложил за смену 10 тысяч кирпича на строительстве четырехэтажного здания школы, выполнив четыре нормы. Работа получила хорошую оценку.

А. Гребенщиков.

ПЕРЕДОВИКИ ОДНОЙ ШАХТЫ

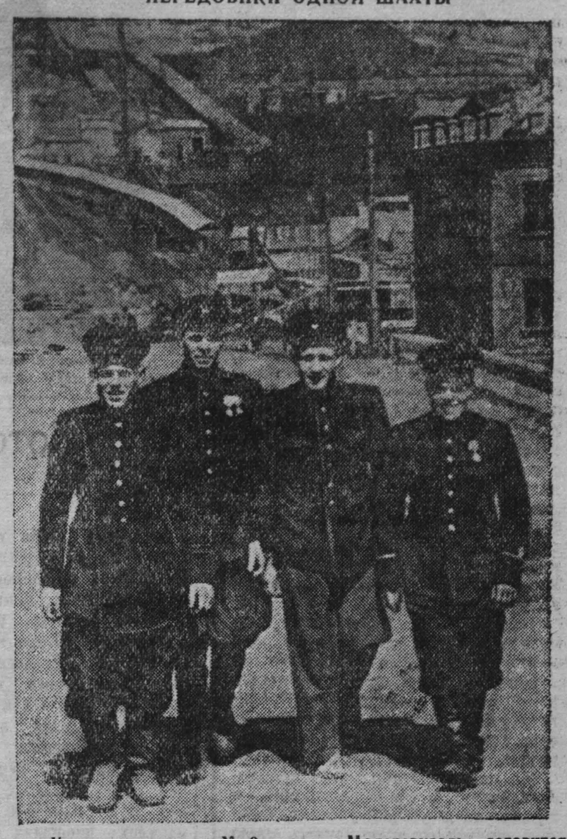

Коллектив шахты № 9 треста «Молотовуголь» готовится достойно встретить День шахтера.

На снимке: передовики социалистического соревнования шахты № 9 — лучший проходчик С. Ф. Ходин, забойщики А. И. Архипович, И. Т. Газин и В. К. Розин.

Снимок В. Булычева.

День Родины

✦✦✦

Создатель лучших сортов картофеля

В Научно-исследовательском институте картофельного хозяйства состоялось расширенное заседание ученого совета, посвященное 60-летию доктора сельскохозяйственных наук, профессора А. Г. Лорха.

А. Г. Лорх является пионером селекции картофеля в Советском Союзе. Им организовано первое научное учреждение по селекции — Корнеевская опытная станция, впоследствии преобразованная в Научно-исследовательский институт. Введенные под руководством и при личном участии А. Г. Лорха сорта картофеля, в особенности корнеевский и сорт, носящий его имя, по вкусовым и хозяйственным качествам, по урожайности не превзойдены до сих пор. Ими ежегодно засаживаются сотни тысяч гектаров. Сорт «лорх» широко распространен в Кузбассе. В сортовых посевах картофеля Московской области сорт «лорх» занимает 95 процентов.

Партия и правительство высоко оценили плодотворную деятельность А. Г. Лорха, наградив его орденом Трудового Красного Знамени и высоким званием лауреата Сталинской премии.

В настоящее время Александр Георгиевич и руководимый им коллектив научных сотрудников работают над важной и сложной задачей выведения новых сортов картофеля, устойчивых против рака и опаснейшего вредителя — колорадского жука.

ОНДАТРА, ЕНОТ И БОБЕР В СИБИРИ

В Макушино, Курганской области, состоялась научная конференция по ондатроводству, созванная Всесоюзным научно-исследовательским институтом охотничьего промысла. Ондатроводы Курганской, Тюменской, Омской, Новосибирской, Иркутской областей, Бурят-Монголии и других районов наметили мероприятия по дальнейшему улучшению этой отрасли хозяйства.

В течение двух лет крупные партии ондатры, соболя, бобра, норки, енота будут завезены для размножения на Урал, в Сибирь, Казахстан, Дальний Восток, Азербайджан и лесные районы европейской части СССР. Крупнейшим центром ондатроводства страны станет Курганская область.

После конференции около ста ее делегатов выехало на макушинские и мокроусовские озера для изучения передового опыта ондатроводства.

ПОЧИН РАБОТНИКОВ МАЛЕНЬКОЙ СТАНЦИИ

Работники небольшой станции Шаровка, Одесской дороги, организовали своими силами во внеурочное время мелкий ремонт вагонов под перевозку зерна. Патриотический почин быстро распространился по многим станциям железных дорог. Эта инициатива поддержана Министерством путей сообщения. Политуправление обязало начальников политотделов дорог широко внедрять опыт шаровцев по оказанию социалистической помощи вагонникам в подготовке вагонов к хлебным перевозкам.

ДЕЛЕГАЦИИ РУМЫНСКИХ И ПОЛЬСКИХ КРЕСТЬЯН В СОВЕТСКОМ СОЮЗЕ

В Советский Союз прибыла делегация румынских крестьян, возглавляемая Министром земледелия Румынской Народной Республики Василе Вайда. В ее составе 152 человека—румынские крестьяне, представляющие все районы страны, работники машинно-тракторных станций и государственных хозяйств. Гости несколько дней посвятят ознакомлению с достопримечательностями Москвы. После этого они совершат поездки в закавказские республики, на Кубань, в Украинскую ССР, в центральные области. Делегация пробудет в СССР полтора месяца.

На Украину прибыла третья крестьянская делегация Польской Народной Республики в составе 395 человек. Делегацию возглавляет член ЦК Польской об'единенной рабочей партии Ян Изидорчик. После ознакомления с жизнью трудящихся столицы Украины и достопримечательностями Киева посланцы польского крестьянства выедут в колхозы.

НА ПОЛЯХ СТРАНЫ

Из Краснодара: Легкий ветер гонит волны по хлебному морю. Еще недавно Кубанская степь была темнозеленой, а сейчас на пригорках и южных склонах пожелтели хлеба. Колос налился и клонится к земле. Через несколько дней начнется жатва.

Из Джауджикау: Механизаторы Моздокской МТС первыми в Северной Осетии начали выборочную косовицу хлебов. После обильных дождей повсеместно зреет богатый урожай.

Из Астрахани: Началась уборка озимой ржи. Вышли на поля первые комбайновые агрегаты.

Подготовка к уборке и хлебозаготовкам — важнейшая задача колхозников Кузбасса

Каждому колхозу — зерносушилку

Успешное проведение хлебоуборки и досрочное выполнение первой колхозной заповеди — поставок хлеба государству во многом будет зависеть от своевременной и высококачественной подготовки сушильного хозяйства.

Опыт прошлого года показал, что в колхозах, где не были своевременно отремонтированы зерносушилки, уборка и хлебопоставки шли медленно, зерно, в результате дождливой погоды, портилось, и колхозы теряли много хлеба.

Отсутствие зерносушилок наносит огромный ущерб колхозам и государству. В прошлом году из колхозов на государственные заготовительные пункты вместе с зерном было вывезено около полутора миллионов пудов сора и воды. На перевозку этого груза было затрачено огромное количество горючего и трудодней колхозников. По минимальным подсчетам, чтобы перевести этот сор и воду потребовалось 17 тысяч полуторатонных автомашин или 32 тысячи лошадей. Только отсутствие зерносушилок и вывозка на заготовительные пункты влажного и сорного зерна затянули хлебозаготовки на 10—15 дней.

Но из уроков прошлого года отдельные руководители колхозов и районных отделов сельского хозяйства не сделали правильных выводов. В Топкинском и Крапивинском районах многие колхозы и в этом году еще не начинали ремонтировать зерносушилки.

Не медля ни дня, надо преодолеть косность и благодушие в подготовке к уборке урожая. Каждый колхоз должен иметь свою собственную хорошо отремонтированную зерносушилку. Совет Министров СССР и ЦК ВКП(б) в постановлении о проведении уборки урожая и заготовок сельскохозяйственных продуктов в 1949 году обязали партийные, советские и сельскохозяйственные органы обеспечить до начала уборки в колхозах и совхозах окончание ремонта, а также строительство амбаров, крытых токов, навесов и зерносушилок для хранения и сушки зерна.

В нынешнюю хлебозаготовительную кампанию необходимо покончить с практикой сдачи государству некондиционного по сорности и влажности зерна. Каждый колхоз и совхоз обязаны сдавать государству чистое, сухое и высококачественное зерно.

Партийные организации на селе обязаны взять под свой неослабный контроль работу по ремонту и строительству зерносушилок и крытых токов, каждый колхоз обязан иметь собственную зерносушилку.

★

НОВЫЕ КОЛХОЗНЫЕ ГИДРОСТАНЦИИ

ЧЕБУЛА. (Корр. «Кузбасса»). Две новые гидростанции в колхозах района начали строить в нынешнем году чебулинцы.

Большие земельные работы по возведению плотины уже провели члены сельхозартели имени Первого Мая, Новоказанского сельсовета. Каждое звено полеводческих бригад выделило часть людей на постройку гидростанции.

Вторую гидростанцию строят члены сельхозартели «Двадцать лет Октября» и общественность районного центра. Четыре электростанции, которые будут работать на нефтяных двигателях, строятся и в других колхозах района.

Агитатор—бригадир тракторной бригады Кузнецкой МТС Максимов Д. Ф. проводит читку газеты во время обеденного перерыва. Снимок В. Булычева.

Готовятся к искусственному доопылению ржи

СТАЛИНСК. (По телефону). В беседе с нашим корреспондентом главный агроном Кузнецкого районного отдела сельского хозяйства З. И. Копылова рассказала:

— В колхозах нашего района растут замечательные озимые хлеба. Рожь повсеместно уже выколосилась и через неделю—полторы начнет цвести. Это — ответственный период для урожая. Опыт прошлых лет показал: в колхозах, где проводили искусственное доопыление, там получали на 3—5 центнеров зерна больше, чем с неопыленных участков. В нынешнем году намечено провести эту работу на всех площадях озимых посевов, что даст колхозам и государству дополнительно около 200 тысяч пудов хлеба.

— Что делается сейчас в районе для проведения искусственного доопыления ржи?

— Мы детально обсудили этот вопрос на агрономическом совещании. Каждому агроному райсельхозотдела и МТС поручено подобрать для проведения работы по доопылению группу колхозников и проинструктировать их. Во многих колхозах у нас в этом деле накопился богатый опыт. Поэтому мы решили распространить его на все артели. Приемы этой работы несложны и вполне доступны каждому звену, каждой бригаде.

— Расскажите о технике искусственного доопыления.

— Рожь, как известно, перекрестноопыляющаяся культура. Для оплодотворения необходимо, чтобы в период цветения пыльца с одного растения была перенесена на другое. В природе эту работу выполняют ветер и насекомые. Но часто мы наблюдаем, что в колосьях ржи бывают пустые места, нет зерен. Наукой и колхозной практикой установлено, что чреззерница происходит потому, что не произошло полного оплодотворения. Часто чреззерница достигает от 15 до 30 процентов, что наносит огромный ущерб урожайности. Особенно больших размеров она достигает в дождливое лето. Дожди смывают пыльцу и не дают ей возможности перенестись на другое растение.

Чтобы не допустить потери урожая, человек решил подправлять природу, вмешиваться в ее дела. Техника искусственного доопыления несложна. Два человека обходят посевы ржи с веревкой 7—10 метров длины, которую они держат за концы. Легонько нагибая и распрямляя стебли, они встряхивают тем самым пыльцу и содействуют ее перелету на другие растения.

Искусственное доопыление следует проводить в период полного цветения, лучше всего утром, до наступления полуденной жары. Обходить участки нужно не один, а два—три раза. Это полностью гарантирует от чреззерницы и дает 3—5 центнеров прибавки в урожае.

— Кто из передовиков вашего района применял доопыление и получил высокий урожай?

—Примеров таких у нас много. Можно назвать колхоз «Пятилетка в четыре года» (председатель—Герой Социалистического Труда тов. Бедняшин). В этом колхозе доопыление проводится давно, и рожь дает урожай 150—180 пудов с гектара. Проводили работу по искусственному доопылению и получили прекрасные результаты в колхозах имени Димитрова, «Сибтруженик» и многих других.

Сводка

О ходе вспашки паров и прополки зерновых культур в колхозах Кемеровской области на 20 июня 1949 года

(В первой колонке показан процент выполнения плана вспашки паров, во второй—прополки зерновых культур)

1. Юргинский	119,5	39,3	14. Ленинск-Кузнецкий	74,3	24,2
2. Итатский	108,0	36,2	15. Анжеро-Судженский	71,1	43,2
3. Кемеровский	101,0	38,1	16. Промышленовский	69,5	44,2
4. Яшкинский	92,2	37,0	17. Барзасский	64,5	17,6
5. Тяжинский	89,6	38,0	18. Троицкий	63,4	54,3
6. Чебулинский	87,6	23,9	19. Кузедеевский	56,2	22,0
7. Мариинский	85 4	30,0	20. Прокопьевский	54,6	40,4
8. Кузнецкий	85,3	38,6	21. Полуюский	49,9	41,7
9. Ижморский	83,9	31,7	22. Крапивинский	49,8	27,2
10. Гурьевский	83,8	31,9	23. Мысковский	41,2	19,3
11. Топкинский	79,3	32,8	24. Киселевский	40,5	43,5
12. Беловский	78,3	36,6	25. Таштагольский	35,9	20,9
13. Тисульский	78,2	42,9			

Из почты „Кузбасса“

Вот что могут сделать инициативные люди

В деревне Суслово, Мариинского района, райпромкомбинат открыл сапожную мастерскую. В ней шьют не только простые сапоги, но и хорошие дамские туфли. Мастер тов. Кузьмин уже 11 лет работает по сапожному делу. О нем идет такая слава, что даже из города едут к нему заказывать хромовые сапоги. Он не только сам отлично работает, но и обучает мастеров.

Промкомбинат открыл также фотографию и пошивочную мастерскую.

Сейчас работают восемь швейных машин. Мастерская принимает заказы из давальческого и своего материала. Спрос очень большой.

Частные портные и сапожники приходят сейчас работать в промкомбинат.

Промкомбинат будет открывать еще новые мастерские: пимокатную, жестяную. Будет кирпичный завод. Будет открыт ларек для продажи своего готового товара, красок, железных изделий.

Такое производство организовал в деревне управляющий райпромкомбинатом тов. Аздровский.

До этого колхозники и рабочие МТС ездили в город, чтобы заказать сапоги, туфли, брюки, рубашку, платье, а теперь все производится на месте, в деревне.

И. ПОЗДНЯКОВ.

Деревня Суслово, Мариинского района.

О проектах, оторванных от жизни

Товарищ редактор!

Я хотел бы на страницах газеты «Кузбасс» задать вопрос городскому архитектору товарищу Кривцову: случается ли ему когда-либо выходить из своего кабинета, чтобы взглянуть на те участки, где должны строиться дома по проектам, которые он утверждает?

Недавно он утвердил проект разбивки 12-квартирного дома на поселке Герард в Рудничном районе. Место для этого дома выбрано как раз в створе расположения существующих домов. Таким образом, весь поселок совершенно отрезан от шоссе.

Тов. Цибаков, заместитель главного архитектора города, признает, что это ошибка городского отдела по делам архитектуры, но исправить ее не берется.

Что же получается? Из-за халатности и крючкотворства одного работника, для которого бумага важнее жизни, должны терпеть неудобства и ютиться на задворках жильцы семи 8-квартирных двухэтажных домов — 300 человек!

Можете себе представить, что они думают о наших градостроителях. Надо немедленно исправить эту ошибку.

Депутат горсовета С. БАЛАБАНОВ.

Школа глухонемых в деревне Березово

Школа глухонемых в деревне Березово Кемеровского района успешно закончила учебный год, все 80 учащихся переведены из класса в класс.

Многие дети, придя в школу совершенно глухонемыми, на протяжении учебных лет постепенно приобретают способность речи. Эти успехи даются упорной и напряженной работой преподавателей и воспитателей.

Большим уважением и авторитетом среди детей и среди родителей пользуются директор школы Михаил Дмитриевич Колмаков и зав. учебной частью орденоносец Надежда Васильевна Федосеева. В школьном журнале посещений можно прочесть много записей, в которых родители благодарят педагогов и отмечают хорошую работу школы.

Л. СМИРНОВА.

КОММЮНИКЕ Совета Министров Иностранных Дел

С 23 мая по 20 июня 1949 года в Париже состоялась шестая сессия Совета Министров Иностранных Дел, в которой участвовали Министры Иностранных Дел Союза Советских Социалистических Республик А. Я. Вышинский, Франции г-н Робер Шуман, Великобритании г-н Эрнест Бевин и Соединенных Штатов Америки г-н Дин Ачесон. Во время сессии обсуждались германский вопрос и австрийский договор.

Совет Министров Иностранных Дел принял следующие решения:

I. Германский вопрос

Несмотря на невозможность достигнуть на этой сессии Совета Министров Иностранных Дел соглашения о восстановлении экономического и политического единства Германии, Министры Иностранных Дел СССР, США, Великобритании и Франции продолжат свои усилия, чтобы добиться этого результата и, в частности, теперь пришли к соглашению о следующем:

1. В течение четвертой сессии Генеральной Ассамблеи Об'единенных Наций, которая будет созвана в сентябре этого года, четыре правительства через своих представителей на Ассамблее обменяются взглядами относительно срока и других условий созыва следующей Сессии Совета Министров Иностранных Дел по германскому вопросу.

2. Оккупационные власти в свете намерений Министров продолжать свои усилия в целях достижения восстановления экономического и политического единства Германии будут консультироваться совместно в Берлине на четырехсторонней основе.

3. Эти консультации будут, между прочим, иметь целью смягчение последствий существующего административного разделения Германии и Берлина, особенно в отношении нижеперечисленных вопросов:

A) Расширение торговли и развитие финансовых и экономических отношений между западными зонами и восточной зоной, а также между Берлином и зонами.

B) Облегчение передвижения лиц и товаров и обмена сведениями между западными зонами и восточной зоной, а также между Берлином и зонами.

C) Рассмотрение представляющих общий интерес вопросов, относящихся к управлению четырьмя секторами Берлина, имея в виду нормализацию, поскольку возможно, жизни этого города.

4. Для помощи в работе, предусмотренной в параграфе 3, соответственные оккупационные власти могут приглашать немецких экспертов и соответствующие немецкие организации, находящиеся под их юрисдикцией. Эти приглашенные немцы будут обмениваться относящимися к делу данными, подготовлять доклады и по достижении между собой соглашения представлять предложения оккупационным властям.

5. Правительства СССР, Франции, Великобритании и Соединенных Штатов соглашаются, что нью-йоркское соглашение от 4 мая 1949 года должно быть сохранено в силе. Кроме того, для достижения дальнейших целей, указанных в предыдущих параграфах, и для того, чтобы улучшить и дополнить этот план и другие планы и соглашения относительно передвижения лиц и товаров и коммуникаций между восточной зоной и западными зонами и между зонами и Берлином, а также в отношении транзита оккупационные власти, каждая в своей собственной зоне, будут обязаны принимать необходимые меры для обеспечения нормального функционирования и использования железнодорожного, водного и дорожного транспорта для такого передвижения лиц и товаров и таких связей по почте, телефону и телеграфу.

6. Оккупационные власти рекомендуют руководящим немецким экономическим органам восточной и западных зон оказать содействие установлению более тесных экономических связей между зонами и более эффективному осуществлению торговых и других экономических соглашений.

II. Австрийский договор

Министры Иностранных Дел согласились:

A) что границы Австрии будут такими, какими они были на 1 января 1948 г.;

B) что договор для Австрии будет предусматривать, что Австрия гарантирует защиту прав словенского и хорватского национальных меньшинств в Австрии;

C) что репарации не будут требоваться с Австрии, но что Югославия будет иметь право взять, удержать или ликвидировать австрийскую собственность, права и интересы на югославской территории;

D) что Советский Союз получит с Австрии 150 миллионов долларов в свободно конвертируемой валюте с выплатой в течение шести лет;

E) что окончательный расчет будет включать:

1) передачу Австрии всего имущества, прав или интересов, удерживаемых или требуемых как германские активы, и передачу военно-промышленных предприятий, жилых домов и тому подобного недвижимого имущества, находящихся в Австрии, удерживаемых или требуемых в качестве военных трофеев, причем поручается Заместителям уточнение категорий военных трофеев, передаваемых Австрии (за исключением нефтяных активов и имущества ДДСГ — Дунайской судоходной компании, — передаваемых Советскому Союзу в силу других параграфов статьи 35-й договора, указанных в предложениях Советского Союза от 24 января 1948 года, в том виде, как они были пересмотрены, и остающихся, как правило, под австрийской юрисдикцией). В соответствии с этим Советскому Союзу передаются также активы ДДСГ, расположенные в Венгрии, Румынии и Болгарии, а также 100 процентов активов Дунайской судоходной компании, находящихся в Восточной Австрии, по списку, который будет согласован между Заместителями;

2) что эти права, собственность и интересы, передаваемые Советскому Союзу, равно как права, собственность и интересы, которые Советский Союз уступает Австрии, будут передаваться без всяких обременений или требований со стороны Советского Союза или со стороны Австрии. При этом имеется в виду, что под словами «обременений и требований» понимаются не только кредиторские претензии, вытекающие из осуществления союзного контроля над этим имуществом, правами и интересами после 8 мая 1945 г., но и всякие иные претензии, в том числе по налогам. Понимается также, что взаимный отказ Советского Союза и Австрии от обременений и требований относится ко всем обременениям и требованиям в тем об'еме, как они будут существовать на дату оформления Австрией прав Советского Союза на переданные ему германские активы и на дату фактической передачи Австрии активов, уступаемых Советским Союзом;

F) что все бывшие германские активы, перешедшие в собственность СССР, не подлежат никакому отчуждению без согласия Советского Союза;

G) что Заместители Министров в скором времени возобновят свою работу с тем, чтобы достигнуть не позднее 1 сентября 1949 года соглашения по всему проекту договора.

Уроки истории

Восемь лет назад, 22 июня 1941 года, полчища гитлеровской Германии и ее сателлитов внезапно и вероломно перешли границу Советского Союза на всем ее протяжении — от Балтики до Черного моря. Германия и ее главные сообщники — императорская Япония и фашистская Италия — находились в тот момент в зените своего могущества. Пятнадцать европейских государств были превращены в данников или пособников Гитлера. Оружие для его армии изготовлялось не только в Руре, но и на заводах Франции, Бельгии, Люксембурга, Голландии; на его производство шли руда Швеции и хром Турции.

А в это время на Дальнем Востоке японские армии уже захватили три четверти населенных и производящих провинций Китая.

Казалось, не было силы, которая могла бы остановить черные армии фашизма, об'единенные «осью» Берлин — Рим, а также пресловутым «антикоммунистическим пактом» и поставившие своей целью захват и порабощение всех стран мира. Британский империализм, оказавшийся в самом начале второй мировой войны дряхлым хищником с выкрошенными зубами, отступал по всей линии — в Европе, Африке, Азии, не будучи в силах оказать агрессорам какого-нибудь эффективного сопротивления, несмотря на поддержку Соединенных Штатов Америки. Подлые, низменные чувства проявили виднейшие идеологи англо-саксонского мира в день нападения Германии на Советский Союз. Американские и английские консерваторы не только не верили, но и не желали разгрома фашизма, — они лишь рассчитывали отсидеться, а может быть и получить свою долю добычи, мечтая о том, чтобы германский агрессор хоть на время насытился таким огромным «куском», как Россия.

Иначе думали народные массы во всех государствах, с надеждой и верой следившие за развернувшейся на востоке Европы исполинской борьбой советских народов за свое социалистическое отечество, за спасение человечества. На полях России решалась судьба мира.

Моральное превосходство советских людей сказалось в первые же дни и часы войны. В условиях явного численного и материального превосходства врага, использовавшего момент внезапности и все преимущества нападающего из-за угла разбойника, советские воины не капитулировали, не сдавали без боя ни одного города, не встречали захватчика из'явлениями покорности.

Даже первые двенадцать дней в йны, давшие такой видимый, наглядный «успех» захватчикам и вызвавшие тогда самые пессимистические предсказания военных «экспертов» в Англии и США, отнюдь не засвидетельствовали «непобедимости» немецко-фашистской армии Гитлера.

«Эта армия не встречала еще серьезного сопротивления на континенте Европы, — говорил тогда товарищ Сталин. — Только на нашей территории встретила она серьезное сопротивление. И если в результате этого сопротивления лучшие дивизии немецко-фашистской армии оказались разбитыми нашей Красной Армией, то это значит, что гитлеровская фашистская армия так же может быть разбита и будет разбита, как были разбиты армии Наполеона и Вильгельма» (И. В. Сталин. О Великой Отечественной войне Советского Союза, стр. 10).

План борьбы и победы был открыто перед лицом друзей и врагов провозглашен гениальным полководцем Советской Армии. Он был единодушно принят всем советским народом. Но он был необычен и невозможен для стран так называемой буржуазной «демократии», где нет и не может быть такой неразрывной связи между народом и правительством, где не знают такой любви, преданности своей Родине, как в Советской стране. Только советский, социалистический строй мог так сплотить в одну семью все народы страны для героического отпора врагу. И только советское, социалистическое государство могло обеспечить в этой исполинской борьбе невиданную в истории организованность и мобилизацию всех сил народа для победы.

Сталинский план борьбы и победы предусматривал самоотверженную и согласованную деятельность советских людей на фронте, в тылу и за линией фронта — в тылу у врага. Отстаивать каждую пядь советской земли до последней капли крови, мобилизовать все силы для отпора врагу и разгрома его, создавать невыносимые условия для врага и его пособников, перебросить в отдаленные области Советской страны важнейшие промышленные предприятия, — такую программу мог выполнить только народ-исполин, создавший величайшее социалистическое государство. И только партия большевиков, партия Ленина—Сталина, могла повести всю страну на выполнение этого великого плана победоносной Отечественной войны.

Эпопея Великой Отечественной войны советского народа вошла в историю человечества как самая яркая ее страница, рассказывающая о силе и величии человека социалистического общества, о его беспримерном героизме и стойкости, о мужестве и высоком патриотизме миллионов советских солдат, партизан, стариков и юношей, женщин и подростков, о титаническом труде рабочих и колхозников, о мудрости великой партии Ленина—Сталина. Уже через пять месяцев после начала войны, в которой немцы имели столь серьезные преимущества, гитлеровская армия потерпела под Москвой первое жесточайшее поражение за всю историю своего существования. А через год в итоге беспримерной по своему размаху и героизму сталинградской обороны началось великое сталинградское наступление. В единоборстве с Германией и ее союзниками Советский Союз одержал решающую победу. Сталинградская битва ознаменовала собой закат и начало крушения немецкой армии, она создала перелом во всем ходе второй мировой войны. Сталинский военный гений обеспечил сталинградскую победу, самую славную и самую великую победу во всей истории войн. Победила сталинская военная доктрина, победила и показала свое неизмеримое преимущество советская социалистическая система. Победила дружба народов СССР.

Сбылось предвидение товарища Сталина: борьба советского народа слилась с борьбой всех народов Европы за их освобождение от фашистского ига. Грозной лавиной продвигались к границам Германии победоносные советские войска, чтобы в гигантских сражениях на Висле и Одере, на Дунае и Тиссе, в Карпатах и в последней решающей схватке под Берлином поставить врага на колени и заставить его капитулировать.

Совсем иначе вели себя правящие круги Англии и Соединенных Штатов. Открытие второго фронта в Европе не состоялось ни в 1941, ни в 1942 году, вопреки торжественным обязательствам западных держав. Оно было отложено затем на 1943 год. Операции начались лишь в 1944 году, когда встала «угроза», что Советская Армия сама освободит всю Европу.

Не сбылись расчеты реакционных деятелей капиталистического мира. Не ослабленной, не обескровленной вышла Советская страна из суровых испытаний войны, а могучей мировой державой, овеянной ореолом славы, освободительницей народов Европы, оказывающей решающее влияние на международную политику.

В итоге второй мировой войны, в итоге победы советского социалистического государства неизмеримо окреп и вырос лагерь социализма и демократии во всем мире. Навсегда вырвались из капиталистической системы страны Восточной и Центральной Европы, народы которых создали у себя новый, передовой народно-демократический режим и встали на путь социализма. С другой стороны, лагерь империализма не досчитался после войны таких реакционных милитаристических держав, как Германия, Япония и Италия. В освободительной войне против немецких и японских агрессоров окрепло и вырослo национально-освободительное движение народов колоний, и сейчас ведущих героическую борьбу за свободу и независимость.

Четыре года, прошедшие со дня разгрома гитлеровской Германии, насыщены героической борьбой советского народа за новый под'ем социалистической экономики, за быструю ликвидацию тяжелых последствий войны. В эти годы послевоенного созидательного труда советский народ проявил те же высокие качества, воспитанные в нем партией Ленина—Сталина, — мужество, стойкость, преданность Родине и решимость бороться за ее процветание, которые были проявлены в годы Великой Отечественной войны. За первые три года пятилетки восстановлено, построено и введено в действие около 4000 промышленных предприятий. Уже превзойден довоенный уровень выпуска промышленной продукции, достигнут большой под'ем сельского хозяйства, высокого развития достигла культура Советской страны, резко повысился жизненный уровень трудящихся масс.

Великие преимущества социалистического строя позволили Советскому Союзу в невиданно короткий срок поднять экономику и культуру страны на новую, высшую ступень. Такие успехи невозможны в капиталистических странах, раздираемых классовыми противоречиями.

Советский Союз в послевоенные годы продолжал настойчиво проводить в жизнь сталинскую внешнюю политику, продолжал свою благородную борьбу за прочный мир, за демократическое развитие побежденных фашистских стран, за международное сотрудничество больших и малых государств. В этой борьбе за мир Советский Союз сплотил вокруг себя все демократические государства, все прогрессивные силы капиталистического мира, всех честных, передовых людей земного шара. Лагерь мира и демократии, возглавляемый Советским Союзом, сейчас сильнее, чем когда бы то ни было, и силы его неизменно растут.

По иному пути пошли другие участники победоносной антигитлеровской коалиции. Заправилы англо-американского блока мечтают о том, чтобы в союзе со своими недавними противниками — милитаристами Германии и Японии — начать новую войну за установление мирового господства. Но мировое господство США и Англии — такая же опасная и несбыточная мечта, каким было стремление к мировому господству Гитлера, Муссолини и Тодзио.

Если уроки истории прошли бесследно для апологетов новой войны, для всех этих черчиллей, феррестолов, кеннонов, даллесов, то они не прошли даром для широчайших народных масс во всем мире. Когда-то война готовилась «в глубокой тайне» от народов, в тиши министерских кабинетов, а потом обрушивалась на головы сотен миллионов людей. «Но прошло то время, когда народы были слепым орудием тех или иных правящих клик», — сказал в день 31-й годовщины Великой Октябрьской социалистической революции товарищ Молотов. Народы, демократические силы во всем мире бдительно следят за происками поджигателей новой войны и сорвут их преступные замыслы.

День 22 июня 1941 года был началом грозных испытаний для народов СССР. Но в этот день фашистские агрессоры подписали свой смертный приговор. Они подняли руку на самое дорогое, что есть у человечества — советское социалистическое государство, высшее достижение современного общества. Коммунизму принадлежит будущее, и все попытки повернуть вспять ход истории, ход общественного развития обречены на провал. Об этом убедительно говорит вся история Отечественной войны, история могучего поступательного движения коммунизма в СССР в послевоенные годы.

Б. ЛЕОНТЬЕВ.

Творчество масс и партийное руководство

Е. КОЛЫШЕВ
Секретарь Кемеровского обкома ВКП(б)

В начале прошлого года Центральный Комитет ВКП(б) вскрыл серьезные ошибки Кемеровского обкома партии в руководстве социалистическим соревнованием. ЦК ВКП(б) обязал нашу партийную организацию сделать соревнование массовым, действенным. Выполняя это указание, парторганизация обеспечила более успешное решение хозяйственно-политических задач.

Сейчас на предприятиях Кузбасса широко развернулось социалистическое соревнование за освоение прогрессивных технико-экономических норм, за экономию, бережливость, за ускорение оборачиваемости оборотных средств и сверхплановые накопления. В соревновании участвует свыше 90 проц. рабочих и специалистов промышленных предприятий Кузбасса. При этом повсеместно замечается массовое проявление смелого новаторства, искание более эффективных средств и способов использования внутренних резервов и возможностей.

Передовые инженерно-технические работники и стахановцы-новаторы создают новые высокопроизводительные агрегаты, машины, улучшают организацию труда и производства. Например, на шахтах бассейна в первом квартале этого года было проведено более 4 тыс. производственных совещаний, в которых участвовало свыше 100 тысяч человек. На этих совещаниях было внесено 7.737 рационализаторских предложений, из которых 6.089 уже осуществлены. Среди них есть такие нововведения, которые повысили производительность труда в два — три раза.

Опыт показывает, что инициатива масс проявляется тем ярче, чем квалифицированнее партийное руководство социалистическим соревнованием. От партийных организаций требуется прежде всего внимательное отношение к каждому новаторскому предложению, умение оценить его, смелая поддержка каждого ценного начинания.

Мастер-сталеплавильщик Кузнецкого металлургического комбината тов. Никитин, инженеры тт. Климасенко и Сахаров предложили оригинальный способ извлечения из металлических отходов никеля и хрома. Предложение очень важное. Реализация его требовала значительных усилий. Партийная организация мартеновского цеха уделила ему много внимания. Она поддержала рационализаторов, помогла им внедрить предложение в производство. В результате мартеновские цехи значительно сократили расход феррохрома, ускорили процесс плавления металла и сэкономили сотни тысяч рублей.

На этом же комбинате группа новаторов производства разработала технически смелый способ скоростных методов реконструкции и монтажа доменных печей. Это предложение новаторов было предметом тщательного обсуждения в партийной организации завода. Осуществление его дало замечательные плоды. В текущем году рационализация и реконструкция крупнейшей доменной печи проведены всего за 63 дня, на 12 дней раньше установленного крайне напряженного срока. Темпы, невиданные в истории черной металлургии!

В связи с этим небезынтересно напомнить, что в 1947 г. один американский технический журнал сообщал: «Побит рекорд скоростной реконструкции. Доменная печь Дюкен перестроена в 123 дня!». А годом раньше кузнецкие металлурги значительно большую домну реконструировали за 74 дня, причем об'ем печи был увеличен не на 11 процентов, как у американцев, а в несколько раз больше. В нынешнем году кузнецкие металлурги эти свои достижения значительно перекрыли.

Широким размахом новаторства славится не только коллектив металлургического комбината. Где парторганизации во-время замечают все новое, создают обстановку действительно творческого соревнования, там все шире развертывается инициатива масс. Причем она сказывается не только в области техники.

Когда на предприятиях области развернулась борьба за сверхплановые накопления, стахановцы промышленности внесли много ценных предложений, обеспечивающих значительное улучшение экономических показателей. Начальник 8-го участка шахты «Капитальная» Осинниковского рудника тов. Авдиенко на производственном совещании своего участка предложил составлять ежемесячно стахановский план экономии, который предусматривал активное участие каждого рабочего в экономии материалов, повышении производительности труда и в выполнении обязательств по сверхплановым накоплениям. Этот план представлял собой итог коллективного творчества шахтеров, которые заботились об изыскании и максимальном использовании внутренних резервов. Он учитывал конкретные горно-геологические условия участка и его оснащенность. И уже в первые месяцы работы участка по этому плану тонна угля была на 2 рубля 27 копеек дешевле плановой себестоимости, а в марте 1949 года — на 6 рублей.

Обком ВКП(б) одобрил ценный почин тов. Авдиенко и принял решение о пропаганде и распространении этого почина на всех шахтах бассейна.

В этой связи нельзя не остановиться на втором важнейшем элементе руководства социалистическим соревнованием. Партийная организация должна не только во-время заметить, но и всемерно поддержать, широко распространять новое. Что для этого требуется, показывает опыт партийной организации шахты № 4 треста «Молотовуголь».

Вопрос о внедрении на шахте опыта работы участка № 8 обсуждался на заседаниях партбюро и партийных собраниях. Агитаторы дошли до каждого шахтера, раз'яснили им значение стахановских планов экономии. При этом подчеркивалось, что борьба за экономию государственных средств будет успешнее, если каждый рабочий и бригада в целом используют все пути для повышения производительности труда, ускорения производственных циклов, подвигания линии очистных забоев и увеличения их производительности.

Коммунисты на простых убедительных примерах показывали, где, как и на чем можно экономить. В нарядных каждого участка были вывешены прейскуранты цен на материалы, оборудование, запасные части. Доходчиво раз'яснялось, из каких элементов слагается стоимость тонны угля. Рабочие больше стали проявлять заботы о внедрении новой техники угледобычи. Коммунисты личным примером возбуждали желание беспартийных рабочих добиваться новых больших успехов. От рабочих поступило много предложений. Каждый шахтер, внося предложение в план, боролся за его выполнение. Работа участков по стахановским планам не замедлила сказаться. Производительность труда повысилась на 11 процентов. За три месяца шахта получила 483 тысячи рублей сверхплановых накоплений.

Примером того, как ценные начинания новаторов поддерживаются партийной организацией, служит и шахта №6 Киселевского рудника.

В начале этого года бригадир проходчиков тов. Плавинский, инициативный и опытный горняк, в совершенстве овладевший сложными механизмами, призвал членов своей бригады изучить специальность моториста, электрослесаря, машиниста углепогрузочной машины. Каждый проходчик закончил курс учебы, сдал экзамен на электрослесаря, моториста, машиниста погрузочной машины. Совмещение профессий позволило высвободить в бригаде половину рабочих, темпы же проходки возросли более чем в два раза.

В этом партийные организации Киселевска уловили новое требование времени. Дело в том, что в послевоенные годы на шахтах работает значительное число молодежи, в подавляющем большинстве имеющей семилетнее и среднее образование. В стремлении молодых шахтеров овладеть современными горными механизмами, быть всесторонне технически образованными они увидели завтрашний день бассейна, новую ступень в социалистическом соревновании, в работе шахт. Поэтому почин бригады тов. Плавинского нашел широкую поддержку в партийных организациях шахт, был одобрен Киселевским горкомом ВКП(б), а затем и обкомом партии. Опыт Киселевского рудника стал широко распространяться по остальным рудникам Кузбасса. Сейчас по методу бригады тов. Плавинского работают 209 проходческих бригад, а по стахановским планам экономии участка шахты «Капитальная» — 276 участков.

Поучительным является также опыт партийной организации шахты «Черная гора» в Прокопьевске. Готовясь ко Дню шахтера, партийная организация поставила перед собой задачу внедрить на всех участках стахановские планы экономии, опыт бригады тов. Плавинского по совмещению профессий, опыт лучших бригад бассейна по скоростной проходке подготовительных выработок... Словом, все лучшее, рожденное соревнованием, она решила сделать достоянием горняков своей шахты. Ценные предложения шахтеров были здесь изучены, затем обсуждены на совещании командного состава, стахановцев, рабочих. На шахте разработан подробный план организационно-технических мероприятий по внедрению новой техники, снижению себестоимости продукции, повышению производительности труда. В результате шахта добилась серьезных успехов. Производительность труда по сравнению с соответствующим периодом прошлого года возросла на 34 процента, а в ближайшие 2—3 месяца коллектив решил увеличить ее еще на 30 процентов. Из месяца в месяц увеличивается добыча угля.

Примеру коллектива шахты «Черная гора» следуют горняки шахт имени Сталина, имени Ворошилова и других.

Партийные организации направляют деятельность новаторов производства на решение наиболее важных задач. Кузбасс ряд лет отставал в добыче коксующихся углей, что отражалось на металлургии Сибири и Урала. К этому первостепенному участку работы партийные организации и привлекли внимание видных специалистов шахт бассейна, поставили перед ними конкретные задачи. И не случайно, что большинство новых явлений в соревновании за оригинальные системы разработок мощных угольных пластов, смелые по замыслу и исполнению технические нововведения родились на рудниках и шахтах, добывающих коксующиеся угли. Теперь бассейн успешно справляется с государственным планом добычи лучших марок углей.

Интересные нововведения и усовершенствования внедрили и шахтостроители бассейна, чем значительно ускорили темпы ввода в эксплоатацию новых мощностей.

Одним из методов мобилизации творческой инициативы масс, привлечения знающих людей к разработке тех или иных вопросов производства стали технические конференции. Проводятся они по почину партийных организаций. Например, по инициативе парткома Кузнецкого металлургического комбината была проведена конференция по вопросам внедрения рационализаторских и изобретательских предложений новаторов производства. Прокопьевский горком ВКП(б) недавно провел интересную конференцию угольщиков рудника, которая помогла выработать ряд мер, способствующих повышению производительности труда на шахтах.

Партийные организации стали активнее и глубже вникать в начинания новаторов, оперативно влиять на процесс внедрения в производство их предложений, проявляют неустанную заботу об авангардной роли коммунистов в развитии и усовершенствовании техники. Недавно по инициативе заводской партийной организации на Кузнецком металлургическом заводе был проведен общественный смотр изобретательской и рационализаторской работы. За время смотра поступило 1.589 предложений, от которых завод ожидает получить годовую экономию 15 миллионов рублей. Ведущую роль в этом смотре заняли коммунисты. Достаточно сказать, что 40 процентов всех изобретений и предложений было подано коммунистами.

В творческой инициативе масс, в под'еме социалистического соревнования заключены неиссякаемые источники ускорения темпов промышленного производства и сверхплановых накоплений. В начале нынешнего года, включаясь в борьбу за ускорение оборачиваемости оборотных средств, коллектив Кузнецкого металлургического завода взял обязательство высвободить из оборота 30 миллионов рублей. Но уже за первые четыре месяца высвобождено из оборота 48 миллионов рублей. Партийная организация поставила новую задачу — высвободить из оборота 60 миллионов рублей. Есть основания полагать, что эта задача будет успешно решена.

Такая же работа проведена партийными организациями кемеровских азотно-тукового, коксо-химического заводов и ряда других предприятий.

Начиная социалистическое соревнование с Донбассом, угольщики Кузнецкого бассейна в письме товарищу Сталину обязались дать сверх плана в текущем году сотни тысяч тонн угля. Последующая работа показала, что это обязательство можно перевыполнить. По почину партийных организаций все горняки бассейна борются за то, чтобы уже ко Дню шахтера превысить свои годовые обязательства, взятые в письме товарищу Сталину.

Наша партийная организация отдает себе отчет, что, выполняя постановление ЦК ВКП(б) о партийно-политической работе на шахтах Кузбасса, предстоит еще многое сделать, чтобы искоренить недостатки в организации соревнования, еще лучше направлять творческую инициативу масс и на основе усиления массово-политической работы добиться более успешного развития Кузнецкого бассейна. То, что уже сделано, является залогом успешной работы в будущем. Парторганизации действуют все более уверенно и инициативно.

(«Правда» за 19 июня 1949 года).

В ВЫХОДНОЙ ДЕНЬ

Почетный шахтер И. А. Потапкин — забойщик шахты «Северная» треста «Кемеровоуголь» со своей семьей на отдыхе за городом.

Летний отдых трудящихся

День выдался на славу

ЛЕНИНСК-КУЗНЕЦКИЙ, 20 июня. (Корр. «Кузбасса»). Рано утром, 19 июня, многие жители города на автомашинах, мотоциклах и велосипедах уехали в лес, на реку. Хорошо сейчас отдохнуть за городом. Воздух чистый, наполнен ароматом полевых цветов. Кое-где еще доцветает запоздалая черемуха.

Днем городской и пионерский парки были заполнены жизнерадостной детворой. В распоряжении ребят карусели, игры. Участники самодеятельности Дома пионеров преподнесли малышам веселую программу. В городском парке проходили школьные физкультурные соревнования.

На шахте «Полысаевская» в субботу закончили постройку стадиона. В постройке приняли участие комсомольцы, молодежь, горняки и их семьи. В воскресный день на новом стадионе состоялась первая товарищеская встреча по футболу между шахтной командой и футболистами гаража треста «Ленинуголь».

Тысячи горожан пришли посмотреть матч на кубок области по футболу. На городском стадионе «Угольщик» состоялась финальная игра «Химик» (Кемерово) и «Шахтер» (Ленинск-Кузнецкий). Победила команда «Химик» со счетом 2:0. Молодежь и пожилые «болельщики» направились в городской парк культуры и отдыха имени Горького. Здесь можно почитать свежую литературу, поиграть в шахматы, шашки, домино, послушать эстрадные выступления. К воскресному дню участники самодеятельности Дворца культуры подготовили хорошую, интересную программу.

В 8 час. 30 мин. вечера раздался третий звонок во Дворце культуры, начался спектакль областного театра имени Луначарского — «На той стороне». Более семисот зрителей смотрели спектакль, рассказывающий о смелой, героической работе советских разведчиков во вражеском тылу.

Хорошо отдохнув в воскресенье, трудящиеся города со свежими силами начали новые трудовые будни.

Среди высоких сосен

В это воскресенье десятки тысяч жителей Прокопьевска провели свой отдых за городом.

Среди высоких сосен на берегу реки Чумыш расположились пионерские лагери и детский санаторий. 1160 детей шахтеров проводят свой летний отдых здесь.

В этот день открылись пионерские лагери треста «Прокопьевскшахтстрой», завода «ЗОЛХ» и других предприятий города. На открытие приехали руководители предприятий и представители партийных, профсоюзных и комсомольских организаций, родители.

В живописной долине, вблизи реки Чумыш, расположились лагери воспитанников трудовых резервов. Здесь ребята сдают нормы на значок ГТО, знакомятся с природой района, загорают на берегу реки.

Еще на заре дня на собственных машинах «Москвич» и мотоциклах сотни горняков выехали на реку Ускат. Это излюбленное место рыболовов. Вот развернул рыбные снасти Герой Социалистического Труда Н. В. Простаков. Он приехал со своим товарищем, знатным забойщиком шахты имени Сталина Беляевым и членами своей семьи.

Весело было и в Зенковском парке культуры и отдыха. В распоряжении отдыхающих здесь — водная станция, увлекательные атракционы, качели, карусели, тир. На спортивных площадках проходили соревнования волейболистов и городошников.

Оживленно прошел день в клубах и на заводских стадионах Прокопьевска. Десятки тысяч жителей рудника с увлечением смотрели спортивные соревнования спортобществ «Медик», «Шахтер», «Сталинец» и другие.

Более 2.000 физкультурников города сдавали нормы на значок ГТО первой и второй ступени и оспаривали право участия в предстоящей городской спартакиаде.

На городском стадионе «Шахтер» встретились футбольные команды. Сборная команда «Шахтер» играла с футболистами горного техникума. Футбольная команда шахты имени Сталина встретилась с футболистами шахты «Магапак». Победителями в этой встрече вышли футболисты шахты имени Сталина.

На арене цирка встретились в товарищеском матче боксеры Прокопьевска и Сталинска. Командное первенство завоевали боксеры гор. Сталинска.

В выходной день открылся городской сад шахтеров. В массовом гулянье в саду приняли участие тысячи трудящихся города.

Критика и библиография

„Греческий народ непобедим!"

Под таким заглавием вышла из печати книга Л. Мавроидиса[1]), посвященная героической борьбе греческого народа против иноземных захватчиков за свою свободу и независимость. Вот уже девять лет непрерывно идет ожесточенная война в Греции. Девять лет почти непрерывной оккупации, сперва гитлеровскими полчищами, а затем англо-американскими интервентами, ввергли греческий народ в бездну неимоверных страданий. Страна в состоянии хозяйственного и финансового упадка. Из 7 миллионов населения страны свыше 2-х миллионов мужчин, женщин и детей составляют армию голодающих, бездомных и не имеющих никаких средств к существованию.

Греческий народ систематически подвергается физическому истреблению. Приводимые автором документальные данные показывают, что действия англо-американских интервентов в Греции ничуть не отличаются от действий своих предшественников — немецко-фашистских оккупантов.

Установленный ими кровавый режим сопровождается по всей стране массовым истреблением греческих патриотов. Греция усеяна тюрьмами, виселицами, концентрационными лагерями. «Хватай и убивай!» — таков зловещий лозунг, которым руководствуется американский генерал Ван Флит, глава военной миссии США в Греции.

Книга разоблачает англо-американские попытки во что бы то ни стало «оправдать» нынешние массовые казни греческих патриотов событиями 1941—1944 годов. Но что же сделали тогда патриоты? Чем заслужили они «немилость» со стороны новых иноземных пришельцев? Автор указывает, что единственное «преступление» греческого народа заключается в том, что он решительно боролся против немецко-фашистских захватчиков, против греческих квислингов—верных агентов Гитлера.

На основании многочисленных фактов Мавроидис показывает, какой огромный вклад внес греческий народ в войну об'единенных народов Европы против итальянских, немецких и японских агрессоров. Стотысячная народно-освободительная армия, полтора миллиона патриотов, об'единенных в организациях ЭАМ[2]), под руководством коммунистической партии Греции, пятьсот тысяч членов греческой молодежной организации и сотни тысяч членов единого профсоюзного национально-освободительного фронта — явились той могучей силой, которая сокрушила оккупантов и предателей родины.

Национально-освободительное движение, возглавляемое ЭАМ, подняло весь народ на борьбу с немецко-фашистскими захватчиками, сорвало попытки немцев мобилизовать и отправить греческие войска на фронт против союзников, а также отправку греческих рабочих на немецкие заводы. «В огне Отечественной войны создался зародыш новой демократической власти, той власти, о которой греческий народ мечтал в течение целого века. Созданы институты народного самоуправления, народного правительства, народной демократии».

Национально-освободительный фронт создал вооруженную силу — ЭЛАС[3]), которая наносила сокрушительные удары по врагу, сковывала на греческом фронте сотни тысяч солдат немецких войск. По далеко не полным данным, в результате военных действий слабо вооруженной ЭЛАС противник потерял убитыми, ранеными и пленными около 33 тысяч человек. Кроме того, силами ЭЛАС уничтожено 30 мостов, 85 паровозов, 957 вагонов и 1007 повозок. Захвачено у врага большое трофейное имущество, в том числе 14 радиостанций, 11 мелких судов, 5 тысяч мин и все боеприпасы, которыми пользовалась ЭЛАС во время боевых действий.

Победа, которую одержал греческий народ над немецкими оккупантами, досталась ему дорогой ценой. По далеко не полным данным, погибло в боях с немцами, казнено и замучено в немецких застенках, умерло от голода более 1218 тысяч греческих патриотов. Немецко-фашистскими захватчиками сожжено 3 тысячи сел, сожжено и разрушено 1201 школа, 700 церквей и т. д. Страшные дни и ночи немецкой оккупации, — пишет Мавроидис, — научили греческий народ отличать патриотов от предателей, защитников культуры от варваров, борцов за свободу и человеческое достоинство от фарисеев, торговавших человеческой совестью.

Победоносное наступление советских войск в юго-восточной части Европы осенью 1944 года позволило Греческой народно-освободительной армии перейти в общее наступление против немцев, в результате которого были освобождены от врага Афины, Салоники и другие крупные города, а в конце этого же года вся Греция была очищена от немецко-фашистских разбойников.

Разгром немецко-фашистских захватчиков открывал перспективу для национального под'ема и возрождения греческого народа, для обеспечения государственного суверенитета и независимости Греции. Однако греческому народу не удалось воспользоваться плодами своей победы, добытой в четырехлетней кровопролитной борьбе ценой огромных жертв и страданий и установить у себя демократический строй. Сразу же после изгнания немцев на греческую территорию высадились английские войска. На смену немецким оккупантам пришли английские оккупанты, ни в чем не уступающие нацистским варварам.

Автор отмечает, что еще задолго до изгнания немецко-фашистских захватчиков из Греции предатели родины вкупе с английскими империалистами подготовляли чудовищный заговор против греческого народа. Непосредственными вдохновителями и организаторами этого заговора были бывший премьер-министр греческого правительства Папандреу и бывший английский премьер-министр Черчилль. Их план состоял в том, чтобы разоружить народ и вооружить силы реакции, установить в стране фашистскую диктатуру. Провокатор и подлейший преступник Папандреу слезно просил у Англии присылки «внушительных военных сил», а консерватор Черчилль дал приказ английским войскам оккупировать Грецию.

В период немецкой оккупации Греции,— пишет Мавроидис, — приходилось бороться не только против немецких фашистов и их агентов, но и против самых беззастенчивых махинаций и интриг ее англо-саксонских союзников, которые стремились обессилить Грецию в материальном и моральном отношении, расколоть единство ее народа и, в конечном счете, оккупировать ее.

В книге приводятся документы, разоблачающие подрывную работу английской разведки «Интеллидженс Сервис», сотрудники которой с самого начала немецкой оккупации работали на английскую и немецкую разведки. Один из документов гласит, что 12 августа 1943 года начальник английской военной миссии при штабе партизанских сил Свободной Греции в секретном докладе командованию союзных сил на Среднем Востоке доносил: «Согласно вашему последнему секретному приказанию о подрыве деятельности ЭЛАС и ЭАМ изнутри, я уже отдал работающим под моим руководством английским и греческим агентам соответствующие распоряжения. Придет день, когда окажется необходимым разогнать ЭЛАС...

Было бы неплохо, если бы наши агенты связались с представителями правительства (квислинговцев), то-есть с высшими офицерами армии, полиции и т. п. с целью внушить им, что их долгом и правом является выдача оккупационным властям вождей ЭАМ и ЭЛАС и помощь в задержании агентов ЭЛАС и ЭАМ с тем, чтобы в известный момент эти организации не смогли повредить английским интересам...»

Высадившись в Греции, английские войска приступили к осуществлению империалистических планов порабощения греческого народа. 3 декабря 1944 года они предали огню и мечу столицу Греции — Афины. Английская военная машина со зверской жестокостью обрушилась на безоружное население греческой столицы. Английские самолеты, артиллерия и танки сравняли с землей окраинные кварталы Афин. Главнокомандующий английскими войсками генерал Скоби хвастливо тогда заявил, что «в течение одних суток на Афины было сброшено 2 тысячи бомб». От подлых рук английских империалистов погибли десятки тысяч ни в чем неповинных людей. Так «ознаменовали» свой приход английские оккупанты.

Английские империалисты вместе с монархо-фашистскими бандами стремились всячески подорвать авторитет греческого движения сопротивления, подавить национально-освободительную борьбу народа. Автор отмечает, что специальные агенты английского правительства, собрав трупы убитых монархо-фашистами или же погибших от английской бомбардировки, выдавали их за «жертвы... ЭЛАС». Десятки тысяч патриотов арестовывались и бросались в тюрьмы за якобы совершенные ими «преступления» во время оккупации и декабрьских событий. Только в январе 1945 года в тюрьмы было брошено свыше 50 тысяч патриотов. Число заложников так было велико, что их негде стало размещать. В числе арестованных оказался прославленный генерал, организатор и командующий ЭЛАС Стефанос Сарафис.

На основе многочисленных фактов Мавроидис показывает, что греческое «правосудие», установленное иностранными оккупантами и совершаемое над греческими патриотами, не соблюдает даже самых элементарных человеческих прав. В Греции действует гитлеровское судопроизводство. Судьи и прокуроры специально подобраны из тех, кто сотрудничал с врагом в период немецкой оккупации, кто проявил приверженность к фашизму и ненависть к движению национального сопротивления. «Свидетелями» обвинения выступают также специально завербованные для такой работы и оплачиваемые за это организаторы гитлеровских зверств в мрачные годы немецкой оккупации, военные преступники, члены «охранных батальонов», их родственники, проститутки и бродяги, завсегдатаи различных вертепов. Присутствующая на процессах публика принадлежит к той же категории людей.

Эти подонки человечества, в чьих руках находятся суды, мстят патриотам родины, выносят им смертные приговоры. В книге рассказывается об одном возмутительном случае, когда Костас Зервас был приговорен к казни за «убийство» предателей родины, хотя суду было известно, что эти «убиенные» живы и здоровы по сей день.

Установленный английскими интервентами режим диких зверств и насилий, пишет автор, не сломил духа греческого народа. Вооруженная борьба греческого народа сорвала планы английских империалистов. Их политика, направленная на превращение Греции в свою колонию, на удушение национально-освободительного движения греческого народа, полностью обанкротилась. Для оказания помощи своему младшему партнеру по агрессии поспешили американские империалисты, предпринявшие более открытый и наглый характер вмешательства в греческие дела.

12 марта 1947 года президент США Трумэн, провозгласив свою пресловутую «доктрину», обратился с посланием в американский конгресс с просьбой ассигновать 300 млн. рублей «на восстановление Греции и спасение греческого народа». Этим было положено начало хозяйничания американских империалистов в Греции. Но уже тогда мировая общественность сумела разглядеть истинные цели американской «помощи» многострадальной Греции. Американские империалисты лелеют мечту превратить Грецию в военную базу и стратегический плацдарм для развертывания подготовляемых ими военных действий против СССР и стран новой демократии, сделать ее опорным пунктом американского господства на Средиземноморье и Ближнем Востоке. Но что у империалистов было на уме, у реакционного американского журналиста Уолтера Липпмана оказалось на языке. Липпман откровенно писал тогда, что США «избрали Грецию и Турцию не потому, что они особенно нуждаются в помощи, и не потому, что они являются образцами демократии, но потому, что они представляют собой стратегические ворота, ведущие в Черное море и к России».

За время англо-американской оккупации в Греции сменилось 15 марионеточных правительств, которые получили от иностранных хозяев около полутора миллиардов долларов. Эта огромная сумма денег целиком была предназначена на подавление национально-освободительного движения. Согласно официальным данным об американских военных поставках, опубликованных в греческой печати в январе текущего года, до 31 декабря 1948 года в греческие порты Пирей, Волос, Салоники и Патрас было доставлено на 379 пароходах более 797 тысяч тонн военных грузов. Греческому монархо-фашистскому правительству передано 3890 орудий и минометов, более 127 тысяч винтовок и автоматов, 5 млн. снарядов и мин, 384 млн. патронов, 1320 тысяч ручных гранат, 140 самолетов, более 47 тысяч авиабомб. Помимо этого поставлены 5300 раций и другие средства связи.

(Окончание на 4-й стр.).

[1]) Л. Мавроидис. «Греческий народ непобедим!». Перевод с болгарского. Издательство иностранной литературы, Москва, 1949 г.

[2])ЭАМ — Национально-освободительный фронт, создан в сентябре 1941 г. по инициативе компартии Греции. В него вошли все демократические партии и общественные организации страны.

[3])ЭЛАС — Греческая народно-освободительная армия.

На Парижской сессии Совета министров иностранных дел

Заключительное заседание

ПАРИЖ, 20 июня. (Спец. корр. ТАСС). Сегодня состоялось закрытое заседание Совета министров иностранных дел, затем под председательством Бевина открылось пленарное заседание.

Вначале министры утвердили протоколы заседаний Парижской сессии. В связи с утверждением протоколов А. Я. Вышинский напомнил, что 23 мая советская делегация поставила вопрос: нет ли возможности договориться о том, когда Совет министров иностранных дел соберется с участием Китая для обсуждения вопроса о мирном договоре с Японией.

О МИРНОМ ДОГОВОРЕ С ЯПОНИЕЙ

— Насколько я могу судить по нашим протоколам, — сказал Вышинский, — не все министры высказались тогда по этому вопросу. В частности, г-н Бевин сказал, что ему необходимо посоветоваться с правительством его величества. Таким образом, вопрос остался открытым.

Вышинский напомнил далее, что Ачесон на заседании 23 мая сказал, что необходимо приобрести опыт рассмотрения подобных проблем и что рассмотрение вопроса, поставленного делегацией СССР, будет зависеть от благополучного разрешения тех вопросов, которые стоят в повестке дня данной сессии.

— Я должен констатировать, — заметил в связи с этим Вышинский, — что, несмотря на то, что нам не удалось достигнуть соглашения по основным вопросам о восстановлении экономического и политического единства Германии и о мирном договоре с Германией, ряд вопросов был решен. Следовательно, условия, о которых говорил г-н Ачесон, налицо: таким образом, теперь можно ответить на вопрос, поставленный делегацией СССР. Я еще раз напоминаю, что речь идет о том, когда Совет министров иностранных дел соберется для обсуждения вопроса о мирном договоре с Японией.

Отвечая на вопрос, поставленный Вышинским, Бевин сказал, что английское правительство в настоящее время не может указать «какое-либо число, когда Совет министров иностранных дел мог бы собраться для обсуждения вопроса о мирном договоре с Японией».

Взявший вслед за тем слово Ачесон сказал, что он хотел бы изложить точку зрения правительства США не только в отношении срока созыва сессии Совета министров иностранных дел по вопросу о мирном договоре с Японией. Он заявил, что правительство США не считает, что Совет министров иностранных дел является «подходящей организацией для подготовки мирного договора с Японией».

Вступая в противоречие с фактами, Ачесон утверждал, что «в Потсдамском соглашении нет ничего, что обязывало бы использовать Совет министров иностранных дел для этой цели». Он сказал, что правительство США продолжает считать, что подготовка мирного договора с Японией должна быть возложена на конференцию, состоящую из государств — членов Дальневосточной комиссии.

Шуман заявил, что Франция еще два года тому назад согласилась с этим мнением Соединенных Штатов и что ее позиция остается без изменений. Бевин еще раз повторил, что британское правительство не в состоянии сегодня обсуждать вопрос о дате созыва Совета министров иностранных дел по вопросу о мирном договоре с Японией.

Касаясь замечаний, высказанных представителями западных держав, А. Я. Вышинский сказал:

— Г-н Бевин прав, — я поставил именно вопрос о дате. Но г-н Ачесон расширил этот вопрос и говорил уже не только о дате. Он затронул принципиальный вопрос о том, является ли Совет министров иностранных дел «подходящей организацией» для рассмотрения вопроса о мирном договоре с Японией. Поэтому я должен коснуться именно этого вопроса.

Вышинский напомнил, что в Потсдамских соглашениях прямо говорится, что «конференция достигла соглашения об учреждении Совета министров иностранных дел, представляющих пять главных держав, для продолжения необходимой подготовительной работы по мирному урегулированию и для обсуждения других вопросов, которые по соглашению между участвующими в Совете правительствами могут время от времени передаваться Совету».

— Здесь нет никаких ограничений, — подчеркнул Вышинский. — Здесь не сказано, что мирное урегулирование будет касаться только Германии или Италии и что оно не будет касаться Японии. И это вполне понятно. Разве Япония лишена прав, принадлежащих остальным государствам, хотя бы и побежденным? Нет. И когда четыре державы учреждали Совет министров иностранных дел, они определили его цели так, как сказано в Потсдамском соглашении, — для продолжения необходимой подготовительной работы по мирному урегулированию. Разве этого недостаточно? Разве из сказанного не вытекает, что Совет министров иностранных дел должен осуществить подготовку и мирного договора с Японией? Ведь эта страна также ждет мирного урегулирования. Поэтому мне непонятно утверждение г-на Ачесона, будто бы Совет министров иностранных дел — «неподходящая организация» для подготовки мирного урегулирования с Японией.

Далее Вышинский сослался на тот пункт Потсдамских соглашений, в котором сказано: «Для разрешения каждой из этих задач (т. е. задач мирного урегулирования) Совет будет состоять из членов, представляющих те государства, которые подписали условия капитуляции, продиктованные тому вражескому государству, которого касается данная задача».

— Японии были продиктованы условия капитуляции, — сказал Вышинский. — Какие же государства продиктовали эту капитуляцию? В числе других — Китай. Кого же касается данная задача согласно этому пункту?

Естественно, что она должна касаться не только США, Великобритании, Франции и СССР, продиктовавших эти условия, но и Китая, который также продиктовал Японии условия капитуляции. Это совершенно ясно. Китай имеет полное право участвовать в Совете министров иностранных дел при подготовке мирного урегулирования с Японией. На это могут нам сказать — Китай может участвовать в этой работе как член Дальневосточной комиссии. На это я могу ответить: Потсдамские соглашения предусматривают участие Китая не в Дальневосточной комиссии, а в Совете министров иностранных дел.

Далее Вышинский остановился на вопросе о том, в какой форме смогут принять участие в подготовке мирного договора с Японией другие государства, входящие в Дальневосточную комиссию. Он дал анализ пунктов 3 и 4 Потсдамских соглашений, в которых содержится ответ и на этот вопрос. Далее Вышинский напомнил об опыте подготовки мирных договоров с Италией, Румынией, Венгрией, Болгарией и Финляндией. Мы предлагаем, — сказал Вышинский, — следовать этому порядку, соответствующему Потсдамским решениям, и не заводить иного порядка, отличающегося от того, который был предусмотрен Потсдамскими соглашениями, и противоречащего им.

* * *

Хотя А. Я. Вышинский с исчерпывающей полнотой показал, что Совет министров иностранных дел является единственным законным органом, призванным подготовить мирный договор с Японией, Ачесон продолжал отрицать этот очевидный факт. Взяв слово вторично, он сказал, что «о японском мирном договоре ничего не сказано в Потсдамских соглашениях». Тут же он заявил, что «в то время, когда было подписано Потсдамское соглашение, Советский Союз даже не состоял в войне с Японией». Напомнив, что правительство США еще в 1947 году высказалось за то, чтобы проект мирного договора с Японией был подготовлен не Советом министров иностранных дел, а Дальневосточной комиссией, Ачесон сказал: «Если бы Советский Союз принял тогда это предложение, мы теперь довольно далеко продвинулись бы вперед с подготовкой этого мирного договора».

Отвечая Ачесону, Вышинский привел ряд фактов, доказывающих полную несостоятельность доводов представителя США.

Касаясь роли, которую СССР сыграл на дальневосточном фронте, Вышинский отметил, что она всем хорошо известна и что всякие попытки умалить ее не могут не закончиться полным провалом.

— Во всяком случае, — продолжал Вышинский, — вопрос о том, должен ли Китай участвовать в работе Совета министров иностранных дел при выработке мирного договора с Японией, не может оспариваться. Китай участвовал в войне против Японии в тот период, когда вырабатывалось Потсдамское соглашение.

По поводу замечания Ачесона, что подготовка мирного договора с Японией продвинулась бы вперед, если бы СССР не отказался принять предложение США о том, чтобы эта подготовка велась в рамках Дальневосточной комиссии, Вышинский сказал:

— Подготовку мирного договора с Японией задерживают Соединенные Штаты, а не Советский Союз. Соединенные Штаты не хотят применить процедуру, принятую ими в Потсдаме. Они подписали это соглашение, в котором говорится, что Совет министров иностранных дел учреждается для продолжения необходимой подготовительной работы по мирному урегулированию, причем не было сделано оговорки о том, что подготовка мирного договора с Японией исключается из компетенции Совета. Следовательно, Совет министров иностранных дел должен подготовить мирное урегулирование и для Японии. Иначе толковать Потсдамские соглашения — значило бы очень вольно обращаться с фактами.

Не оспаривая доводов министра иностранных дел СССР, представители западных держав остались на своей позиции. Никакого решения по вопросу о том, когда Совет министров иностранных дел должен собраться с участием Китая для подготовки мирного договора с Японией, принято не было.

УТВЕРЖДЕНИЕ КОММЮНИКЕ ОБ ИТОГАХ ПАРИЖСКОЙ СЕССИИ

Далее министры иностранных дел утвердили коммюнике об итогах Парижской сессии. При этом Ачесон, отметив, что министры согласовали главные вопросы, мешавшие до сих пор завершить подготовку австрийского договора, сказал:

— Некоторые вопросы, подлежащие обсуждению экспертов, как, например, вопросы о вывозе прибылей, о процедуре регулирования споров, могущих возникнуть при применении положений статьи о германских активах в Австрии, передаются нашим заместителям. Но, поскольку главные разногласия устранены, мы можем теперь с надеждой ожидать получения благоприятного доклада от наших заместителей к 1 сентября этого года.

В связи с этим Вышинский заявил:

— Как отметил г-н Ачесон, некоторые вопросы, в частности вопрос о вывозе прибылей, остались неурегулированными. Однако, советская делегация понимает данный вопрос так, что право Советского Союза на вывоз прибылей в виде продукции или свободно конвертируемой валюты признается в принципе всеми делегациями.

Ачесон подтвердил толкование, данное Вышинским.

* * *

Перед тем как закрыть сессию, председательствующий Бевин выразил благодарность президенту французской республики, французскому правительству, министру иностранных дел Франции г-ну Шуману и всем сотрудникам генерального секретариата за удобства, предоставленные делегациям, и за помощь в работе.

Вышинский и Ачесон также выразили французскому правительству признательность за гостеприимство. Шуман от имени французского правительства поблагодарил своих коллег за выражение этой признательности.

— Я убежден, — сказал он, — что президент и правительство будут глубоко тронуты этими словами. Весь французский народ был счастлив принять конференцию в Париже. Он возлагал на нее много надежд. Конференция завершилась успехом, который был обеспечен благодаря духу общего взаимопонимания.

На этом Парижская сессия Совета министров иностранных дел закончила свою работу.

Победа Народного фронта на выборах в народные советы в Албании

ТИРАНА, 20 июня. (ТАСС). Как передает албанское телеграфное агентство, 5 и 9 июня в Албании происходили выборы в сельские народные советы, 12 и 16 июня — в районные и городские советы. Выборы прошли при огромной активности избирателей. По предварительным данным, из общего числа 628 тыс. избирателей в голосовании приняло участие 97,99 проц.; из них за кандидатов Народного фронта голосовало 96,99 проц.

Албанская газета «Зери и популлит», комментируя результаты выборов, отмечает, что они свидетельствуют о моральном и политическом единстве албанского народа и показывают его политическую зрелость.

Вместе с тем, отмечает газета, июньские выборы показали еще раз, что албанский народ умеет ценить Советский Союз не только как защитника свободы, но и за его могучую поддержку в строительстве новой Албании и как гарантию построения социализма.

Венгерская нота югославскому правительству

БУДАПЕШТ, 20 июня. (ТАСС). Министерство иностранных дел Венгрии от имени правительства Венгерской республики направило 18 июня правительству Югославии ноту, касающуюся соглашения об экономическом сотрудничестве между двумя странами, заключенного в 1947 году.

По этому соглашению, указывается в ноте, венгерское правительство взяло на себя серьезные обязательства и, верное своим обязательствам, предусмотрело в трехлетнем плане всю ту производственную мощность, которая необходима для производства поставляемых в Югославию товаров. Однако, как подчеркивает далее нота, уже в январе 1948 года представители югославского правительства предложили сузить рамки договора. Правительство Венгрии согласилось на это сокращение, хотя это и нарушало равновесие экономической жизни страны.

«Таким образом, — говорится в венгерской ноте, — уже тогда стало ясно, что в югославском правительстве действуют такие силы, которые стремятся не расширять, а суживать экономические связи с народно-демократической Венгрией и мешать им. Это стало еще более ясным в ходе выполнения соглашения. Представители югославского правительства систематически задерживали передачу необходимых технических данных и не обеспечивали намеченных поставок товаров в сроки, указанные в соглашении».

«Югославия имеет задолженность в поставках таких товаров, которые в соответствии с договором она должна была бы ввезти в Венгрию еще в 1947—1948 годах. Самым ярким доказательством злонамеренности, — говорится в ноте, — является то, что Югославия уже в течение многих месяцев не поставляет Венгрии железную руду, поставки которой обусловлены пятилетним договором, и тем самым нарушает работу нашей металлургической промышленности».

Нота характеризует поведение правительства Югославии в этом вопросе как враждебное по отношению к странам, идущим по пути социализма, и как намерение его укреплять экономические связи не с ними, а с империалистическими державами.

«При таких обстоятельствах, — заключает нота, — перестали существовать те предпосылки, на основе которых венгерское правительство подписало 5-летнее венгерско-югославское соглашение об экономическом сотрудничестве. Соглашение было бы осуществимо только в том случае, если оба государства продолжали бы итти по пути социализма. Югославия же сошла с этого пути».

Поскольку правительство Югославии не выполняло и не выполняет обязательств, взятых на себя в соглашении об экономическом сотрудничестве, говорится в венгерской ноте, правительство Венгрии считает это соглашение недействительным.

Сессия Подготовительного комитета по созыву нового Политического консультативного совета Китая

БЭЙПИН, 20 июня. (ТАСС). Агентство Синьхуа сообщает, что вчера закончила свою работу начавшаяся 15 июня в Бэйпине сессия Подготовительного комитета по созыву нового Политического консультативного совета. Комитет будет вести подготовку к созыву нового Политического консультативного совета, который образует демократическое коалиционное правительство Китая.

Подготовительный комитет принял решение, согласно которому в новом Политическом консультативном совете примут участие 510 делегатов от 45 представительных организаций, в том числе от 14 демократических партий и групп от 9 районов, от 6 армейских соединений и 16 народных организаций и групп, представляющих рабочих, крестьян, промышленников, ученых, работников культуры, молодежь, женщин, национальные меньшинства, китайских эмигрантов за границей и религиозные общества.

Подготовительный комитет по созыву нового Политического консультативного совета состоит из 134 представителей коммунистической партии Китая, демократических партий и групп, демократических деятелей Гоминдана, представителей различных слоев населения и китайских эмигрантов за границей, которые поддержали предложение коммунистической партии Китая о созыве нового Политического консультативного совета.

Перед закрытием сессии Подготовительный комитет принял организационный статут комитета и избрал президиум в составе 21 человека. Председателем комитета избран Мао Цзе-дун, а его пятью заместителями Чжоу Эн-лай, Ли Цзи-шень, Шень Чунь-жу, Го Мо-жо и Чень Шу-дун.

Было принято также решение, что Подготовительный комитет выработает организационный устав нового Политического консультативного совета, составит общую программу, выработает план образования правительства демократической республики Китая, выработает декларацию, национальный флаг, национальную эмблему и гимн.

На открытии сессии 15 июня под председательством Чжоу Эн-лая с речами выступили председатель Центрального Комитета коммунистической партии Китая Мао Цзе-дун, главнокомандующий китайской Народно-освободительной армией генерал Чжу Дэ, председатель революционного комитета гоминдана Ли Цзи-шень, член президиума Демократической лиги Китая Шень Чун-жу, известный беспартийный демократ-писатель Го Мо-жо, промышленник Чень Шу-дун и представитель демократических китайских кругов за границей Тан Ка-ки.

В речах и в ходе работы сессии выражалось единство и вера в силы и будущность нового Китая. Все ораторы проявили единодушие в отношении основных принципов и необходимых шагов для достижения независимости и создания сильного мирного единого Китая. От имени коммунистической партии Китая, демократических партий и групп, демократических деятелей, народных организаций национальных меньшинств и китайских эмигрантов за границей было выражено общее стремление бороться против империализма, феодализма и бюрократического капитала. В зале раздались бурные аплодисменты всех присутствующих в знак великого единства китайского народа и благодарности Народно-освободительной армии и ее руководителю Мао Цзе-дуну и главнокомандующему Чжу Дэ, когда представители Демократической лиги Дэн Чу-мин и Шень Чунь-жу и профессор Сю Дэ-шен предложили выразить благодарность Народно-освободительной армии, победы которой сделали возможной эту сессию.

СПОРТ

ФУТБОЛ

19 июня в Кемерово состоялась вторая встреча на первенство СССР по футболу между командами «Шахтер» (Кемерово) и «Динамо» (Челябинск).

Как известно, первую встречу выиграли динамовцы со счетом 2:0.

Уже на 10 минуте игры челябинцы открывают счет. Постепенно инициативой овладевают гости. Однако игроки «Шахтера» часто прорываются к воротам «Динамо», и только неточные удары по воротам не позволяют им сравнять счет.

В начале второго тайма гости забивают второй гол. Счет 2:0 в пользу «Динамо» остается без изменения до конца матча.

* * *

20 июня на кемеровском стадионе «Химик» состоялся очередной футбольный матч на первенство РСФСР между командами «Металлург» (Кемерово) и «Динамо» (Омск). Игра прошла очень напряженно и закончилась вничью со счетом 0:0.

Обе игры судил тов. Декалин (Сталинск).

КУБОК КУЗБАССА ПО ФУТБОЛУ ВЫИГРАЛИ КЕМЕРОВСКИЕ ФУТБОЛИСТЫ ЗАВОДА СЕЛЬХОЗМАШИНОСТРОЕНИЯ

19 июня в Ленинске-Кузнецком состоялся финальный матч на кубок Кузбасса по футболу. По свистку судьи В. Труфанова на поле вышли команды «Шахтер» (Ленинск-Кузнецкий) и Кемеровского завода сельхозмашиностроения.

Хорошая погода и большой спортивный интерес матча привлек огромное количество зрителей.

Игра началась в быстром темпе. Кемеровцы нападали энергично. Они находили незащищенные места, смело проникали туда и создавали у ворот противника весьма опасные моменты. На восьмой минуте комбинация у ворот «Шахтера» заканчивается красивым ударом головой Александра Якунина (Кемерово). Счет открыт 1:0.

Угольщики ответили энергичным наступлением. У Петра Павлова была возможность сквитать счет, но он бил мимо ворот. Несмотря на территориальное преимущество, команда «Шахтера» в первой половине игры успеха добиться не сумела.

На 31-й минуте второго тайма капитан команды «Шахтер» Петр Павлов вырвался к воротам кемеровцев, оставшись один на один с вратарем Геннадием Шароновым. Однако Павлов не сумел послать мяч в ворота. На 33-й минуте Константин Плаха пытался забить мяч головой, но вратарь Геннадий Шаронов красивым броском спасает честь команды от верного гола, и мяч уходит в корнер.

На 35-й минуте Петр Крапивный (Кемерово) забивает в ворота «Шахтера» второй мяч. Счет. 2:0.

Финальная игра закончилась победой кемеровцев со счетом 2:0. Таким образом, футбольная команда Кемеровского завода сельхозмашиностроения получила право на обладание почетным спортивным кубком и участием в розыгрыше кубка Российской федерации.

По окончании матча заместитель председателя областного комитета по делам физкультуры и спорта С. Зубов поздравил обе команды и вручил переходящий приз — кубок Кузбасса по футболу вместе с грамотой капитану кемеровской команды Петру Крапивному, а каждому игроку — ценный подарок и диплом первой степени.

Команде «Шахтера» был вручен диплом второй степени.

У СЕЛЬСКИХ ФИЗКУЛЬТУРНИКОВ

Физкультурное движение на селе значительно оживилось. Идет деятельная подготовка к первой областной спартакиаде сельских физкультурников.

Начались предварительные встречи между районами по футболу и волейболу, входящие в зачет спартакиады.

В первом круге по футболу, состоявшемся 5 июня, Тисульский район выиграл у Итата со счетом 9:0, Яшкинский у Юргинского — 6:3, Троицкий у Чебулинского — 4:2.

Во втором круге, состоявшемся 12 июня, Топкинский район выиграл у Промышленовского со счетом 4:1, Яшкинский у Анжеро-Судженского — 3:1, Прокопьевский у Гурьевского — 4:2, Таштагольский у Кузнецкого — 7:0. Футболисты Тисуля выиграли у троицких футболистов. Счет матча 7:1.

26 июня состоятся полуфинальные встречи. Команды, вышедшие в финал, встретятся на первой областной спартакиаде сельских физкультурников в г. Кемерово 10 июля.

Ответственный редактор А. БАБАЯНЦ.

КРАСНОЯРСКИЙ КРАЕВОЙ ДРАМАТИЧЕСКИЙ ТЕАТР ИМЕНИ А. С. ПУШКИНА

22 июня. Тургенев. «ДВОРЯНСКОЕ ГНЕЗДО»

Начало в 8 час. 30 мин. Касса работает с 2 час. дня до 9 час. вечера.

КИНОТЕАТР «МОСКВА»

С 20 июня—Большой зал. Новый цветной художественный фильм «ТРИ ВСТРЕЧИ»

Сеансы: 10, 12, 2, 4, 6, 8, 10 час.

Малый зал — художественный фильм «НА ГРАНИЦЕ»

Сеансы: 11, 1, 3, 5, 7, 9 и 10.30.

Принимаются коллективные заявки с доставкой билетов по адресам. Прием заявок производится с 9 час. до 1 часа дня. Телефон 15-24.

ТРЕБУЮТСЯ:

Мясотресту — на периферию — главные бухгалтеры мясокомбинатов. Обращаться: 1-я Стахановская, 20, телефон № 12-27.

Продолжается подписка НА ГАЗЕТУ Кузбасс

на второе полугодие 1949 г.

Подписка принимается во всех городских и районных отделениях «Союзпечати».

„Греческий народ непобедим!"

(Окончание. Начало на 3-стр.).

автотранспорт, 6 канонерок водоизмещением 850 тонн каждая, обмундирование и многие другие военные материалы.

Американская «помощь» Греции ознаменовалась дальнейшим усилением террора против демократов и, в первую очередь, против руководителей греческой компартии и национально-освободительного фронта — ЭАМ. Распоясавшиеся монархо-фашистские банды в ночь на 9 июля 1947 г. в Афинах и Пирее арестовали более 15 тысяч человек. Вслед за этим массовым арестом в Салониках был злодейски убит видный деятель греческой компартии и ЭАМ Янис Зевгос. Подвергся аресту, а затем был зверски умерщвлен видный профсоюзный деятель Греции, генеральный секретарь Всеобщей греческой конфедерации труда Папаригас.

Монархо-фашистские выродки разгромили более 20 демократических газет, а их сотрудников и издателей убили или сослали на острова.

За три года, прошедших после второй мировой войны, приговорено к смертной казни 4700 греческих демократов. Более трех тысяч смертников находятся на одном только острове Эгина.

Монархо-фашистские банды с согласия и при поддержке США и Англии залили кровью Грецию. В своей звериной ненависти к народу, в страхе перед неминуемой расплатой за совершенные злодеяния, они не брезгуют никакими методами и средствами в подавлении национально-освободительного движения. В сентябре 1948 года афинское правительство издало закон, предоставляющий амнистию всякому, кто доставит властям голову бойца Демократической армии. Согласно этому закону голова солдата оценивается в 1 млн. драхм, а офицера — в 10 млн.

Автор устанавливает, что наемники англо-американских интервентов в своих кровавых делах применяют те же методы, какие применяло гестапо. Мавроидис приводит документы о казнях и расстрелах патриотов, написанные в период немецкой и англо-американской оккупации. По своей форме, языку и содержанию документы настолько сходны между собой, что их трудно различить, к какому периоду оккупации они относятся. Это лишний раз свидетельствует, что «между этими двумя оккупациями, — пишет автор, — нет никакой разницы, никакой границы, что одна из них является продолжением, завершением другой, что за ширмой «западной демократии» воскресает и развивается настоящий фашизм».

В книге приводятся письма смертников, павших от подлых рук монархо-фашистских разбойников. Эти письма, написанные смертниками на простом клочке бумаги в тюрьме или по пути к казни и с большой осторожностью брошенные на улицу, нельзя читать без волнения. «Народ подбирал эти записочки, говорится в книге, и познавал смысл жизни и смерти, смысл того, каким должен быть человек, народ хранит их как драгоценный талисман». Один из смертников — Карвунис, казненный в мае 1948 г., в записке с потрясающей силой выразил весь ужас греческой трагедии и несгибаемую волю народа. «Меня привезли в Халкиду, — пишет он, — вероятно для того, чтобы казнить. Меня привезли сюда первым и я горжусь этим. Софулис и Цалдарис, продавая родину американцам, бросают меня в раскрытую пасть американского чудовища. Навстречу американским пулям иду совсем спокойно, с сознанием человека, который знает, как следует жить и как умирать. Своим близким хочу сказать одно: вперед!».

Неописуемые злодеяния монархо-фашистов, проводимые под руководством официальных представителей англо-американских властей, вызывают законное возмущение и протест среди прогрессивных демократических сил всего мира. Борясь за спасение лучших представителей греческого народа, миллионы простых людей мира, рабочие, крестьяне, интеллигенты, политические и общественные деятели решительно протестуют против чудовищных зверств, чинимых наемниками англо-американского империализма.

Дикая расправа над греческими патриотами еще раз наглядно показала всему миру подлинную цену хваленой американской «демократии».

Англо-американские империалисты, преследуя свои эгоистические интересы, обрушили на греческий народ невероятные бедствия. Греция раздирается ожесточенной гражданской войной, разжигаемой монархо-фашистской кликой и ее английскими и американскими покровителями. Совершенно очевидно, что если бы в Греции, отмечает автор, прекратилась гражданская война, если бы свободолюбивый греческий народ был предоставлен самому себе, если бы правящие круги США и Англии не оказывали поддержки монархо-фашистскому правительству, «через несколько дней власть, естественно, оказалась бы в руках греческого народа».

Но этого не желают греческие правители и их хозяева. Они всячески разжигают гражданскую войну. «Каждый, кто внимательно следит за тем, как развертываются события в нашей стране, — заявил недавно в своей речи, опубликованной в печати, генеральный секретарь ЦК партии Греции Н. Захариадис, —отдает себе отчет в том, что не хотят спокойствия и умиротворения Греции лишь эксплоататоры, угнетатели народа, монархо-фашистские преступники и их американские хозяева. Для них война — это повод к тому, чтобы наживать миллиарды, совершать преступления против народа, осуществлять свои планы порабощения народа. Для греческого народа это означает мучения, нищету и голод».

Авантюристическая политика правящих кругов США и Англии, направленная на подавление сопротивления греческого народа, на полное подчинение Греции своему влиянию, превращение ее в военный плацдарм, подчеркивает автор, приводит к еще большему усилению национально-освободительной борьбы греческого народа. Греческий народ, не желающий мириться с фашистскими порядками в стране, сорвал эти коварные намерения империалистов. Англо-американским империалистическим хищникам не удалось подавить свободолюбивый дух греческого народа, подавить его борьбу за создание свободной и независимой Греции.

Народная борьба против монархо-фашистских наемников и их покровителей ширится и возрастает с каждым днем. Демократическая армия Греции — вооруженный авангард греческого народа — наносит сокрушающие удары по монархо-фашистским войскам и «война развивается отнюдь не в пользу англо-американского империализма, террор против мирного населения в оккупированных городах и селах остается последним и единственным средством в руках оккупантов для продления оккупации Греции и для оттяжки своего неизбежного поражения».

Греческий народ, Временное Греческое Демократическое правительство, Демократическая армия не отдадут страну англо-американским захватчикам. Греческий народ борется за свободную и независимую Грецию. Его жизненным интересам полностью соответствует программа Временного Греческого Демократического правительства, успешно осуществляемая на освобожденной территории. В числе других коренных вопросов, связанных с установлением в Греции народной демократии, эта программа предусматривает разрешение аграрного вопроса. Все частные поместья, общественные и монастырские угодия и другие крупные земельные владения будут отчуждены и распределены между безземельными и малоземельными крестьянами. Программа предусматривает проведение такой внешней политики, которая бы обеспечивала полный суверенитет греческого народа без всякого вмешательства извне в дела Греции, проведение политики, основанной на взаимном понимании и сотрудничестве со всеми миролюбивыми странами.

Программа Временного Греческого Демократического правительства сплачивает и поднимает демократические силы на борьбу за ее осуществление, на борьбу против монархо-фашистов и англо-американских интервентов. Усиление международной солидарности трудящихся, рост движения всего прогрессивного человечества в защиту греческого народа вливают в национально-освободительное движение греческого народа новые неиссякаемые силы, твердую веру в окончательную победу над своими угнетателями.

Ожесточенная гражданская война, развязанная монархо-фашистами при поддержке американских правящих кругов, дорого обходится греческому народу. Выражая подлинные интересы трудящихся масс, Временное Греческое Демократическое правительство неоднократно заявляло о своем желании и готовности прекратить гражданскую войну.

26 апреля с. г. представители правительств США и Англии при встрече с представителем правительства Советского Союза, на проходившей в Нью-Йорке сессии Генеральной Ассамблеи ООН, предложили неофициально обсудить вопрос о мерах для урегулирования создавшегося положения в Греции и прекращения гражданской войны. Советское правительство изъявило согласие принять участие в этом деле. В ответ на просьбу представителей правительств США и Англии изложить взгляды Советского правительства о мерах нормализации положения в Греции Советское правительство выдвинуло конкретную программу, которая предусматривала проведение таких мер: три державы должны обратиться к воюющим сторонам с призывом прекратить военные действия; в стране должна быть об'явлена всеобщая амнистия, должны быть проведены всеобщие свободные парламентские выборы с таким расчетом, чтобы в высший греческий орган по проведению выборов были бы включены представители греческих демократических кругов, возглавляющие национально-освободительное движение.

Советские предложения указывают также на целесообразность установления наблюдения со стороны представителей держав, включая СССР, за правильным проведением выборов и образования совместной комиссии держав с участием СССР для контроля границ Греции с соседними и северными государствами. С введением такого контроля должно быть об'явлено о прекращении военной помощи иностранных государств греческому правительству. Наряду с этим предлагается установить срок вывода иностранных войск из Греции.

Советские предложения конкретны и предельно ясны. Осуществление их дало бы возможность успешно разрешать коренные вопросы, составляющие греческую проблему. Однако США и Англия не дают прямых ответов на советские предложения, что свидетельствует о нежелании их прекращения гражданской войны и установления мира в Греции.

Книга Мавроидиса «Греческий народ непобедим!» мастерски разоблачает экспансионистскую политику английского и американского империализма, помогает советскому читателю глубже понять и осмыслить события, происходящие в Греции, составить яркое представление о героической борьбе греческого народа против англо-американских интервентов и их монархо-фашистских наемников.

И. РЯЖСКИЙ.

Адрес редакции и издательства: г. Кемерово, ул. Сталина, № 74. Телефоны: ответственного редактора — 2-24; зам. редактора — 4-85; отв. секретаря — 2-53; ночного дежурного — 1-21; отделов: партийного и пропаганды — 8-63; промышленности, транспорта и угольного — 2-37 и 15-36; сельскохозяйственного и культурно-бытового — 4-57; отдела писем трудящихся — 11-52; прием информаций — 17-28; директора типографии — 3-96; отдела об'явлений — 14-21.

ОП01156. г. Кемерово, тип. газ. «Кузбасс». Тираж 90.000. Заказ № 866.