Пролетарии всех стран, соединяйтесь!

Кузбасс

Орган Кемеровского обкома и горкома ВКП(б) и областного Совета депутатов трудящихся

№ 119 (6620) | ВОСКРЕСЕНЬЕ, 19 ИЮНЯ 1949 года. | Цена 20 коп.

СЕГОДНЯ В НОМЕРЕ:

1 СТРАНИЦА

Письмо Председателю Совета Министров Союза ССР товарищу Сталину И. В. от рабочих, работниц, мастеров, инженеров, техников и служащих Москвы.

Передовая «Правды» — Подготовка пропагандистских кадров.

Пример москвичей вдохновляет людей Кузбасса.

День Родины.

2 СТРАНИЦА

Партийная жизнь. **Г. Сидоров** — Лекционная пропаганда в Итате.

Обзор печати. Агитатор на угольном участке.

А. Фесенко — Люди нашей деревни. (Библиография).

Ф. Эсаулов — Фабрика цыплят.

П. Денисов — Приятно заглянуть сейчас на фермы.

3 СТРАНИЦА

Г. Васильев — Ликвидировать отвалы угля.

А. Торовин — Шахтеры учатся.

Из почты «Кузбасса».

Транспорт завтрашнего дня. (К 75-летию со дня рождения академика В. Н. Образцова).

4 СТРАНИЦА

От'езд советских профсоюзных делегаций в Чехословакию, во Францию и Англию.

В Совете Безопасности.

В. Линецкий — Международный обзор.

Спорт. Первенство СССР по футболу. Первенство области по волейболу.

На пику!

Подготовка пропагандистских кадров

Наша страна уверенно идет по пути нового мощного под'ема.

Неуклонно развиваются промышленность, сельское хозяйство, культура, искусство. Все более широкий размах приобретает идеологическая работа. Известное улучшение достигнуто в нынешнем учебном году и в политическом просвещении членов и кандидатов партии.

Проходящие сейчас итоговые занятия в политшколах и кружках, групповые теоретические собеседования с самостоятельно изучающими марксистско-ленинскую науку показывают, что идейный уровень у коммунистов возрос, знания стали более основательными и прочными.

Партия всегда считала, что высокий идейный уровень пропаганды марксизма-ленинизма — дело первостепенной важности. Ленин и Сталин неоднократно подчеркивали высокую ответственность пропагандиста, указывая, что пропагандистская работа может быть доверена только достойным людям, способным во всеоружии знаний учить наши кадры большевизму.

В ходе гигантской работы по руководству социалистическим строительством партия сумела воспитать сотни тысяч пропагандистов. Они являются активными проводниками большевистской идеологии среди трудящихся.

Пополнение пропагандистских рядов молодыми силами идет непрерывно. Самое отрадное в итогах учебного года в системе партийного просвещения — это улучшение состава пропагандистов. Почти половина их имеет высшее и незаконченное высшее образование. В качестве руководителей семинаров, кружков и политшкол работала значительная группа партийного, советского и хозяйственного актива. Таким образом, ряды пропагандистов за последнее время пополнились наиболее политически опытными и подготовленными коммунистами. Это свидетельствует о том, что многие местные партийные организации правильно поняли свою главную задачу в области партийного просвещения и считают постоянное улучшение состава пропагандистов своим кровным делом.

Нельзя, однако, сказать, что уже все пропагандисты по своим знаниям и опыту отвечают пред'являемым к ним высоким требованиям. Центральный Комитет ВКП(б) в начале этого года указал Ярославской партийной организации на то, что у нее остается нерешенной еще главная задача: обеспечение всех кружков и школ квалифицированными пропагандистами. Это указание имеет прямое отношение не только к Ярославской, но и ко многим другим парторганизациям.

В некоторых местах еще до сих пор не сумели отрешиться от формализма и школярства в проведении занятий. Живая беседа нередко подменялась вопросно-ответным методом. Это вело к механическому заучиванию отдельных фактов и положений, поощряло зубрежку, а не творческое обсуждение и осмысливание учебного материала. Подобные недостатки в преподавании революционной теории могут быть только там, где невнимательно подходят к подбору и воспитанию пропагандистских кадров, не оказывают им помощи.

Вот почему в подготовке к новому учебному году главное внимание необходимо уделить дальнейшему улучшению состава и совершенствованию пропагандистов. Нельзя никогда забывать, что пропагандист — основная фигура в партийном просвещении.

Новым проявлением заботы партии о повышении уровня идейно-теоретической подготовки и методических знаний пропагандистов является принятое на-днях решение Центрального Комитета ВКП(б) об организации в летний период 1949 года курсов для руководителей политшкол, кружков по изучению биографий В. И. Ленина и И. В. Сталина и истории ВКП(б). При горкомах партии создаются трехмесячные курсы для городских пропагандистов. Они будут учиться без отрыва от основной работы. При обкомах, крайкомах, ЦК компартий союзных республик организуются месячные курсы для сельских пропагандистов, которые на время учебы освобождаются от основной работы.

В учебных планах курсов наряду с общетеоретической программой, определены темы лекций и семинарских занятий по методике. Для сельских пропагандистов намечено также прочесть серию лекций, докладов о важнейших решениях партии по вопросам идеологической, хозяйственной работы и о международном положении СССР.

Проведение повсеместно курсов пропагандистов имеет большое значение. Речь идет о подготовке крупного отряда работников идеологического фронта. Разумеется, что к организации этого дела необходимо отнестись со всей ответственностью.

Прежде всего необходимо уже сейчас начать тщательный и вдумчивый отбор кандидатов на курсы. Это должны быть люди, достойные во всех отношениях, проявившие себя на пропагандистской работе, способные обеспечить высокое качество занятий. Руководитель политшколы, кружка — это не бесстрастный начетчик, а активный пропагандист марксистско-ленинских идей, боец партии. Чтобы стать принципиально выдержанным, способным пропагандистом, надо порядочно поучиться и понабрать опыта.

Большое значение имеет подбор преподавателей для курсов пропагандистов. Эту работу можно доверить только высококвалифицированным лекторам, руководящим партийным работникам, способным донести до своих слушателей существо революционной теории. У нас есть для этого достаточно опытные и всесторонне образованные партийные пропагандисты, умеющие воспитать в своих слушателях любовь к теории и научить их пользоваться идейным оружием партии в практической работе.

Некоторый опыт организации курсов пропагандистов уже имеется. Так, Ярославская партийная организация, реализуя указания ЦК ВКП(б), приступила к проведению курсов пропагандистов. В городах Ярославле и Щербакове уже приступили к занятиям 500 руководителей городских политшкол и кружков. Отбором их занимались лично секретари и заведующие отделами пропаганды и агитации райкомов партии. Затем кандидаты на курсы утверждались в горкоме. В качестве преподавателей выделены лучшие местные силы.

Партийные органы должны образцово наладить работу курсов, чтобы пропагандисты сумели глубоко изучить свой предмет, повысить теоретический уровень. Наряду с изучением программного материала полезно использовать на семинарских занятиях по методике живой опыт лучших руководителей кружков и школ.

Задача партийных организаций — создать пропагандистам необходимые условия для совершенствования их теоретических и методических знаний, постоянно воспитывать и сугубо беречь их.

В свою очередь пропагандисты обязаны неустанно помнить, что партия доверяет им дело огромной политической важности. Только настойчивая работа даст им возможность глубже понять и усвоить существо марксизма-ленинизма, овладеть наиболее доходчивыми формами пропаганды. Нам нужны такие пропагандистские кадры, которые, опираясь на прочное знание марксистско-ленинской науки, трудов В. И. Ленина и И. В. Сталина, свободно ориентировались бы во внутренней и международной обстановке, могли ответить на любой политический вопрос трудящихся, раз'яснить любое теоретическое положение, были бы способны привить своим слушателям высокую идейность, большевистскую убежденность и стойкость.

(Передовая «Правды» от 18 июня)

✦✦✦

«КАРБОЛИТ» ВЫПОЛНИЛ ПОЛУГОДОВОЙ ПЛАН

Коллектив кемеровского завода «Карболит», борясь за досрочное выполнение пятилетнего плана, добился большого успеха. Полугодовая программа выполнена заводом на 14 дней раньше срока.

От рабочих, работниц, мастеров, инженеров, техников и служащих Москвы

Председателю Совета Министров Союза ССР

товарищу СТАЛИНУ И. В.

Дорогой Иосиф Виссарионович!

Рабочие, работницы, мастера, инженеры, техники и служащие промышленных предприятий Москвы шлют Вам, гениальному вождю и учителю советского народа, пламенный, сердечный привет.

Вдохновленные Вашими историческими указаниями, под водительством большевистской партии, трудящиеся Советского Союза самоотверженно борются за досрочное выполнение послевоенной пятилетки. Значительно превысив довоенный уровень, промышленность нашей страны неуклонно повышает темпы производства, с каждым днем увеличивает выпуск продукции и улучшает качественные показатели своей работы. Новых выдающихся успехов добились работники социалистического сельского хозяйства. На основе непрерывного мощного под'ема народного хозяйства растет благосостояние трудящихся масс, все богаче становится духовная культура советского народа.

Замечательные победы нашей страны являются результатом мудрой ленинско-сталинской политики испытанного авангарда советского народа — нашей родной большевистской партии, результатом доблестного труда рабочих, колхозников и интеллигенции. Тесно сплоченные вокруг великого и непобедимого знамени Ленина—Сталина, советские люди уверенно идут к коммунизму.

Вместе со всем советским народом значительных успехов добились работники промышленности Москвы. Каждый из нас глубоко сознает, что послевоенный пятилетний план — это составная часть начертанной Вами величественной программы построения коммунистического общества в нашей стране. И поэтому все мы преисполнены постоянной заботы о досрочном выполнении пятилетки, о дальнейшем под'еме промышленности, о расцвете всего народного хозяйства, неуклонном росте экономического могущества Советской Отчизны. Для этого мы не жалеем ни сил, ни труда.

Перевыполнив план первых трех лет послевоенной пятилетки, коллективы московских предприятий не остановились на достигнутом и в первом квартале 1949 года сделали новый шаг вперед, выполнив квартальный план на 105 процентов. Валовая продукция по сравнению с первым кварталом прошлого года выросла на 22 процента.

В декабре 1948 года в письме к Вам, дорогой Иосиф Виссарионович, рабочие, работницы, мастера, инженеры, техники и служащие московской промышленности дали слово выполнить пятилетний план по уровню промышленного производства в три с половиной года.

Мы счастливы доложить Вам, родной товарищ Сталин, что промышленность Москвы в апреле 1949 года по большинству важнейших видов промышленной продукции достигла среднемесячного уровня производства, запланированного на 1950 год — последний год пятилетки.

Производство важнейших видов продукции в апреле этого года по сравнению со среднемесячным выпуском, запланированным на 1950 год, составило (в процентах): стали — 118.7, проката—130, электроэнергии—129.6, меди черновой — 134.6, меди рафинированной — 117.7, станков металлорежущих — 104.4, котлов паровых — 101,8, каустической соды — 161.5, рубероида —152.5, пергамина — 145.6, шелковых тканей — 108.6, чулочно-носочных изделий — 109.6, обуви кожаной — 105,3, кондитерских изделий — 104.2, масла растительного — 102.4.

Наиболее крупных успехов добились коллективы предприятий станкостроительной промышленности, сельскохозяйственного машиностроения, химической промышленности, электропромышленности, промышленности средств связи, металлургической промышленности, машиностроения и приборостроения и строительно-дорожного машиностроения.

В числе многих предприятий, досрочно выполнивших пятилетний план, заводы: «Динамо» им. Кирова, «Серп и молот», Трансформаторный, им. Молотова, Электроламповый, «Москабель», «Калибр», «Фрезер», «Каучук», «Тормозной», «Точизмеритель», им. Буденного, «Комега», Московский инструментальный, им. Маленкова, Комбинат твердых сплавов, «Манометр», «Станколит», Прожекторный, Дорогомиловский химический, «Металлорукав», «Красная Пресня», «Тизприбор», «Пластмасс», Краснохолмский комбинат; фабрики: камвольно-прядильная им. Калинина, обувная «Заря свободы», чулочные — им. Баумана, им. Ногина и другие.

Эти успехи достигнуты в результате напряженного творческого труда сотен тысяч рабочих, работниц и инженерно-технических работников. На фабриках и заводах, электростанциях, в городском хозяйстве и на транспорте широко развернулось социалистическое соревнование. Свыше 96 процентов работающих в московской промышленности и на транспорте участвует в социалистическом соревновании. Они с энтузиазмом борются за быстрейшее выполнение пятилетнего плана. Они стремятся работать так, как учите Вы, товарищ Сталин.

Движимые сознанием своего патриотического долга перед Родиной, рабочие и работницы, инженеры и техники, мастера и служащие московской промышленности упорно работают над повышением производительности труда, над внедрением передовой техники, над повышением качества изделий, над снижением себестоимости продукции, над улучшением всей экономики предприятий. Они берут с каждым разом все более и более высокие обязательства в социалистическом соревновании и свято их выполняют. Выполнение обязательств, данных Вам, родной Иосиф Виссарионович, стало делом чести трудящихся Москвы.

Социалистическое соревнование, ставшее жизненной потребностью советских людей, является школой воспитания замечательных новаторов производства, передовых стахановцев. Широкую известность и заслуженную славу снискали передовые рабочие и работницы московской промышленности: лауреаты Сталинской премии токарь завода шлифовальных станков Павел Быков, бригадир Электроламмового завода Валентина Хрисанова, помощник мастера Краснохолмского камвольного комбината Александр Чутких, токари станкозавода «Красный пролетарий» Алексей Марков и Николай Угольков. Патриотические начинания и творческий опыт этих выдающихся новаторов производства подхвачены на всех предприятиях нашей промышленности. В славную плеяду знатных людей каждый день вливаются новые стахановцы, такие, как Дмитрий Белоусов—налагчик автозавода имени Сталина, Анатолий Субботин — сталевар завода «Серп и молот», Софья Турбина—шлифовщица Первого подшипникового завода им. Кагановича, Василий Федосеенко — старший мастер Сталинской ТЭЦ, Татьяна Лавренова — ватерщица фабрики им. Фрунзе, Владимир Ворошин — помощник мастера комбината «Трехгорная мануфактура» им. Дзержинского, Анна Чабрикова — ткачиха комбината «Красная Роза», Василий Ильин—затяжчик фабрики «Парижская Коммуна», Николай Ольшанов — каменщик треста «Мосжилстрой», Григорий Авдюхов—проходчик Метростроя, Василий Агафонов — машинист Московско-Курской ж. д. и многие другие.

Таких людей — смелых новаторов, вожаков соревнования — на наших предприятиях становится с каждым днем все больше и больше. Они — славные зачинатели многих замечательных дел, направленных на технический прогресс нашей индустрии, на досрочное выполнение государственных заданий.

В нынешнем году на предприятиях московской промышленности развернулась борьба за ускорение оборачиваемости оборотных средств, которая помогает нам шире использовать резервы предприятий, способствует быстрейшему выполнению государственных планов. Обязательство работников московской промышленности—высвободить в нынешнем году для нужд народного хозяйства путем ускорения оборачиваемости оборотных средств 1 миллиард 300 миллионов рублей — успешно выполняется.

Мы сознаем, что борьба за выполнение плана, за высокие темпы производства, за снижение себестоимости должна сочетаться с постоянной заботой об улучшении качества продукции. По почину помощника мастера Краснохолмского комбината Александра Чутких на наших фабриках и заводах развернулось широкое движение за повышение качества продукции. Тысячи бригад оспаривают почетное право называться бригадами отличного качества. Уже целые участки, цехи и ряд предприятий выпускают продукцию только отличного качества.

Дорогой товарищ Сталин!

Мы всегда помним Ваше указание о том, что советским людям несвойственно успокаиваться на достигнутом, и стремимся с каждым днем работать лучше и лучше.

Московская IX областная и VIII городская об'единенная партийная конференция приняла решение добиться выполнения пятилетнего плана московской промышленностью в 1949 году. **Мы полны решимости с честью осуществить эту важнейшую хозяйственно-политическую задачу. Мы обещаем Вам, товарищ Сталин, выполнить пятилетку по об'ему промышленного производства в четыре года. Об'ем продукции, намеченный пятилетним планом на 1950 год, будет нами достигнут в нынешнем, 1949 году.**

На фабриках и заводах широко развернулось социалистическое соревнование за выполнение пятилетки в этом году.

Заверяем Вас, родной Иосиф Виссарионович, что работники московской промышленности будут и впредь итти в первых рядах борцов за воплощение в жизнь великих задач, поставленных Вами перед советским народом, за построение коммунистического общества.

Желаем Вам, наш родной отец, любимый учитель и друг, многих лет здоровья на благо нашей Отчизны, на счастье советского народа и всего прогрессивного человечества.

Да здравствует Советское Правительство!

Да здравствует героическая партия большевиков — организатор и вдохновитель всех наших побед!

Да здравствует гениальный вождь советского народа великий Сталин!

Письмо обсуждено и принято на общих собраниях рабочих, работниц, мастеров, инженеров, техников и служащих предприятий города Москвы.

19.6.49

Пример москвичей вдохновляет людей Кузбасса

А. И. ФЕДОРОВ, Герой Социалистического Труда, управляющий трестом «Ленинуголь»:

— Горняки Ленинского рудника с большой радостью встретили весть о новой победе москвичей.

Следуя их примеру, шахтеры Ленинского рудника борются за выполнение пятилетки в четыре года по об'ему добычи угля.

Уровень добычи, намеченный на 1950 год, достигнут трестом «Ленинуголь» за три года. В нынешнем году мы вскрыли новые резервы. Производительность труда у нас повысилась на 11 процентов и вдвое сократилось число шахтеров, не выполняющих норм выработки. Мы пересмотрели свои обязательства, взятые в соревновании с донбассовцами, и решили дать Родине ко Дню шахтера десятки тысяч тонн сверхпланового угля.

Следуя примеру москвичей, мы мобилизуем все силы на борьбу за внедрение новой советской техники, за высокие качественные показатели.

Шахту «Полысаевская-Наклонная» переводим целиком на машинную добычу. В трех мощных лавах будут работать комбайны Макарова и уже в июле не будет ни одного навалоотбойщика. На передовой шахте «Журинка-4» мы ставим себе задачей добывать самый дешевый уголь в Кузбассе и за счет механизации трудоемких процессов довести производительность до 50 тонн в месяц на каждого рабочего.

Пример москвичей зовет нас на новые большие дела. Мы сделаем все для нового повышения добычи угля.

Тов. ИВАНИШЕВ, и. о. директора КЭМЗ'а:

— Коллектив нашего завода еще в июне 1948 года достиг уровня производства, намеченного пятилетним планом на 1950 год. За пять месяцев 1949 года валовая продукция завода возросла на 20 процентов. По производительности труда мы превысили уровень 1950 года на 42 процента. Мы освоили производство новых видов машин, какие не выпускает еще ни одно электромеханическое предприятие страны.

Трудящиеся Москвы показывают пример борьбы за выполнение пятилетнего плана. Он вдохновляет коллектив нашего завода. Мы еще более повысим производительность труда, внедрим новую технику, механизируем все трудоемкие процессы. Приложим все силы к выполнению пятилетнего плана в четыре года.

Тов. РЯШЕНЦЕВ, секретарь Заводского райкома ВКП(б):

—По примеру москвичей, большевики нашего района на своей 4-й партийной конференции поставили перед собой задачу — выполнить на предприятиях союзного значения пятилетний план по уровню производства в три с половиной года. Это обязательство выполнено досрочно — в три года и пять месяцев.

Партийные и непартийные большевики Заводского района не отстанут от тружеников Москвы.

Юные туристы

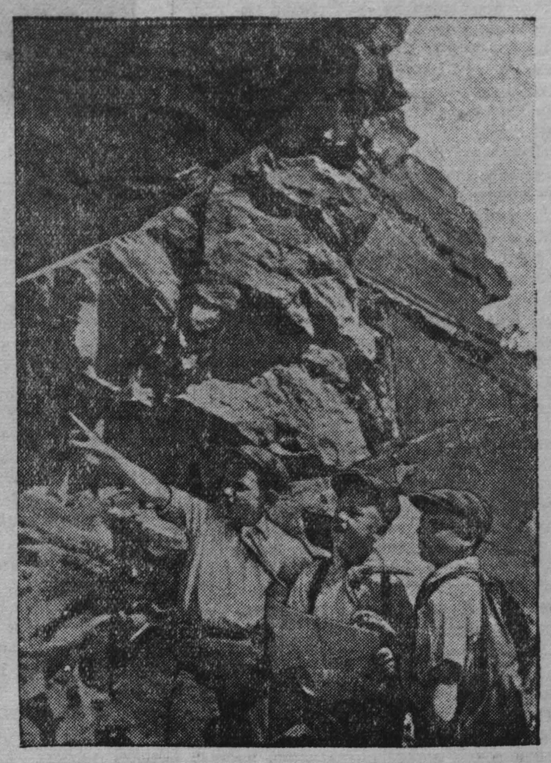

Пионеры в походе. Фотоэтюд Л. Великжанина.

День Родины

Столица летом

Невыразимо прекрасна столица нашей Родины в эти летние, июньские дни. Улицы залиты народом. Как свежа, как блещет здоровьем наша молодежь! Как хорошо начали одеваться люди! Легкая промышленность все увеличивает выпуск красивых тканей, изящной обуви. Страна уверенными шагами идет к изобилию, и в Москве это особенно заметно.

Летний зной умеряется зеленью, недавно посаженных и отлично привившихся деревьев. Пышные кроны, широкие листья!

Раньше полжизни приходилось ждать, покуда вырастет из саженца мало-мальски крупное деревцо. Теперь 20-ти или даже 40-летние липы «вырастают» на широких магистралях Москвы за несколько дней. Липы начинают цвести. Скоро москвичи почувствуют их медовый запах.

У ленинского шалаша

ТАСС сообщает из Сестрорецка:

Со всех концов страны тысячи людей ежегодно приезжают в Разлив, чтобы посетить исторические места, где в 1917 году скрывался от преследования контрреволюционного временного правительства В. И. Ленин.

Закончено строительство благоустроенной асфальтированной магистрали к историческому шалашу. По обеим сторонам дороги посажены деревья. Дорожники завершают асфальтирование площади вблизи шалаша.

КНИЖНЫЕ МАГАЗИНЫ В КОЛХОЗАХ

До конца года в каждом районном центре будут открыты книжные магазины. Спрос на книги непрерывно растет. В первом квартале населению продано литературы свыше чем на 100 миллионов рублей — почти на 30 процентов больше, чем за тот же период прошлого года.

Сейчас развертываются типовые проекты колхозных книжных магазинов. Организуются областные и районные краткосрочные курсы по подготовке работников книжной торговли.

КРУПНАЯ ПОБЕДА ТУЛЬСКИХ ГОРНЯКОВ

Горняки комбината «Тулауголь» на 13 дней раньше срока завершили полугодовой план добычи угля, подготовительных работ и отгрузки топлива потребителям.

На всех шахтах началась разработка организационно-технических мероприятий по дальнейшему повышению добычи угля с тем, чтобы завершить пятилетний план в четыре года.

ЗА 25 ПОРОСЯТ НА СВИНОМАТКУ

В Курской области развернулось социалистическое соревнование свинарок за получение не менее 25 деловых поросят от свиноматки вместо 13—14 по плану. Инициатор этого соревнования — свинарка колхоза «Красный Октябрь», Рыльского района, Герой Социалистического Труда Ульяна Быкова обязалась вырастить по 30 поросят.

Быкова первая в области стала практиковать три опороса в год, опровергнув теорию, что свинье положено пороситься только два раза в год.

К Ульяне Быковой прикреплены специалисты для изучения и обобщения опыта.

НОВЫЙ РЕЖИМ СМАЗКИ ТРАКТОРОВ

Из Краснодара сообщают:

Тракторная бригада Ивана Костенко из Лиманской МТС применила новый способ заправки тракторов. Он состоит в том, что все масло из трактора выпускается, вместо него заливается в картер керосин. Заводится мотор и две минуты работает без масла, затем керосин выливается в ведро. Он уносит с собой все примеси — песок, крупинки металла и т. д. После этого в мотор заливается свежее масло. Отработанные смазочные и керосин после отстоя вновь пускаются в дело.

За 10 суток заправки по новому методу бригада сэкономила 120 килограммов смазочных и не имела простоя из-за технических неполадок.

Новый режим смазки будет внедрен во всех МТС Краснодарского края.

СО ВСЕХ КОНЦОВ СТРАНЫ

Уборка в Казахстане. Комбайнеры Южного Казахстана вывели на поля комбайны. Началась уборка ячменя.

На родине Радищева. В селе Верхнее Аблязово, Пензенской области, где родился и провел детские годы писатель-революционер Александр Николаевич Радищев, открыт музей. В нем собраны редкие книги и другие экспонаты, рассказывающие о творчестве Радищева и эпохе, в которую он жил.

Коконы. Туркмения выполнила план заготовок коконов тутового шелкопряда. Поступление ценного сырья продолжается. Средняя урожайность коконов в республике на четыре килограмма больше прошлогодней и на десять килограммов превышает урожайность коконов в 1940 году. Качество коконов хорошее.

Кузбасс 19 июня

Экономить металл

Для успешного выполнения пятилетнего плана огромное значение имеют вопросы экономии и бережливости. 160 миллиардов рублей экономии должна получать наша страна за пятилетие. Эта экономия должна быть достигнута за счет снижения издержек производства в промышленности, на транспорте, в сельском хозяйстве, за счет повышения производительности труда, лучшего использования машин, оборудования, уменьшения норм расхода сырья, материалов, топлива, электроэнергии.

Особенно большое значение имеет экономия металла. Каждый процент экономии металла при наших масштабах производства может дать народному хозяйству серьезные дополнительные источники накоплений.

Экономить металл — обязанность каждого рабочего, техника, инженера. На предприятиях Кузбасса имеются большие возможности серьезного снижения расхода его на единицу продукции.

Если на машиностроительном заводе имеется 100 станочников и каждый из них при обработке деталей пускает в брак ежедневно полкилограмма металла, то потери его за год составят по заводу 15 тонн. Из такого количества металла можно изготовить много моторов, вагонеток, скребковых транспортеров.

На анжеро-судженском машиностроительном заводе «Свет шахтера» из сэкономленного металла изготовлено уже, свыше десятка скребковых транспортеров сверх плана. Такие возможности имеются на всех предприятиях нашей области.

Каждый килограмм металла, в том числе и металлические отходы, нужно полностью использовать. Из них можно изготовить необходимые для населения предметы широкого потребления.

Дело партийных и профсоюзных организаций — возглавить социалистическое соревнование за экономию металла, активно поддержать новаторов в их творческих поисках, неустанно изыскивать новые и новые источники экономии металла. Надо воспитывать людей в духе непримиримой борьбы со всякого рода излишествами, расточительностью и бесхозяйственностью. Надо экономно расходовать народное добро.

Широко развернув на предприятиях Кузбасса борьбу за экономию металла, мы тем самым создадим дополнительные резервы для увеличения выпуска машин, предметов широкого потребления.

Газетная витрина

Трудящиеся нашей области выписывают 98 тысяч центральных газет и журналов, получают около 230 тысяч местных газет. Больше двух тысяч экземпляров газет идет специально для витрин. Если на шахтах и заводах, на железнодорожных станциях и в колхозах обновляются газетные витрины, то на улицах городов и рабочих поселков витрины с газетой — редкое явление.

Почему это происходит? Потому, что газетные витрины считают делом мелким, не заслуживающим сколько-нибудь серьезного внимания. Это видно хотя бы из того, что отдел пропаганды и агитации Центрального райкома партии города Кемерово даже не счел нужным поставить в известность секретарей ряда первичных парторганизаций, где они должны получать газеты для витрин. Райком не проконтролировал, чтобы на предприятиях и в учреждениях были выделены товарищи, которые бы отвечали персонально за состояние витрин, следили бы за тем, чтобы газеты своевременно вывешивались и сохранялись.

Три года назад, в центре города, на улице Кирова (у цирка) была на полотне географическая карта. Рядом с ней стояла витрина со свежим номером газеты. Около этой большой карты постоянно можно было видеть толпу людей. Но теперь здесь нет ни карты, ни газетной витрины. Можно обойти весь Центральный район г. Кемерово, осмотреть ряд газетных витрин, но ни одной свежей газеты в них не увидите. Исключение, может быть, составляют две витрины у здания горисполкома. Они более или менее регулярно обновляются свежими номерами газет. Вот витрина у кинотеатра «Москва». Стекла ее разбиты, краска облупилась, газеты второй год в ней не было. Неизвестно, куда исчезли витрины на трамвайных остановках («базарная площадь» и «цирк», на центральном рынке и у швейной фабрики.

Не лучше положение с газетными витринами в крупнейших промышленных городах Кузбасса — Сталинске, Прокопьевске, Ленинске-Кузнецком, Киселевске и Анжеро-Судженске. По данным «Союзпечати», в г. Сталинске числится 53 витрины, в Ленинске-Кузнецком — 15. Даже в небольшом количестве этих витрин редко, когда можно видеть свежий номер газеты.

Владимир Ильич Ленин в свое время указывал на то, что при правильном использовании газетных витрин можно впятеро поднять читаемость газет. «Все будут иметь возможность осведомляться из газеты...»

Общий тираж нашей печати исчисляется десятками миллионов экземпляров. Газет все-таки нехватает, если учесть тот огромный интерес, который проявляют трудящиеся к печатному слову! Центральные и областная газета «Кузбасс» в киосках «Союзпечати» расходятся нарасхват. Но газет вполне достаточно для того, чтобы дать возможность каждому «осведомиться из газеты» обо всем, что происходит сейчас внутри Советского Союза и за его пределами. Надо только покончить с тем пренебрежением к делу использования газет, которое у нас еще есть.

Каждое предприятие должно иметь газетные витрины в цехах, на территории завода, шахты, стройки, каждая парторганизация должна выделить товарища, ответственного за состояние витрин. Надо, чтобы все партийные руководители поняли, что работа с газетой — это не техническое, а политическое дело, чтобы они меньше сетовали на то, что газет нехватает, а больше работали над тем, как наиболее эффективно использовать каждый экземпляр нашей газеты.

На снимке: агитатор электродепо Белово Н. Шамаев проводит политбеседу с группой машинистов.

Партийная жизнь

Лекционная пропаганда в Итате

На районной партийной конференции, состоявшейся в начале года, было отмечено, что работники отдела пропаганды и агитации райкома ВКП(б) и районного парткабинета мало оказывают помощи самостоятельно изучающим историю партии, а также слабо проводят лекционную пропаганду среди трудящихся района.

Партийный кабинет плохо работал потому, что всю лекционную пропаганду вели только штатные лекторы. Он очень мало привлекал к чтению лекций партийный и советский актив, сельскую интеллигенцию. Кроме того, мы неправильно планировали лекции, не всегда увязывали их с системой партийного просвещения. Это приводило к тому, что многие доклады и лекции носили случайный характер.

Выполняя постановление IX пленума обкома ВКП(б), мы направили все свое внимание на улучшение лекционной пропаганды и всей работы партийного кабинета. Помимо штатных пропагандистов мы создали постоянную лекторскую группу из числа партийного и советского актива, в которую вошло 39 человек.

Кроме того, с помощью райкома ВКП(б) и работников отдела пропаганды и агитации нами было организовано 6 сельских лекториев по пропаганде научно - просветительных знаний среди колхозников и молодежи села. В сельских лекториях участвуют колхозный актив, учителя, агрономы, зоотехники и другие специалисты сельского хозяйства.

Вместе с тем партийный кабинет лучше стал планировать лекционную работу и повышать качество читаемых лекций, проводить семинары с агитаторами и руководителями лекторских групп, обсуждать тексты читаемых лекций. В результате лекционная пропаганда в районе значительно улучшилась. Это видно хотя бы из того, что только за последние четыре месяца лекторской группой райкома ВКП(б) и лекторами сельских лекториев прочитано свыше 50 лекций на общеполитические темы и почти столько же лекций — для руководителей политшкол и кружков, для партийно-советского актива и самостоятельно изучающих историю ВКП(б).

За это же время лекторы сделали свыше 40 общеполитических докладов, на которых присутствовало около 7 тысяч человек.

Для пропагандистов и самостоятельно изучающих историю ВКП(б) лекторской группой прочитано несколько лекций по первоисточникам классиков марксизма-ленинизма, а для партийно-хозяйственного актива — ряд лекций по экономическим вопросам.

Сейчас мы разработали и готовим ряд лекций и докладов на летний период, которые будут прочитаны трудящимся района в июне, июле и августе. Мы прилагаем все усилия к тому, чтобы поднять качество лекционной пропаганды.

Г. СИДОРОВ,
заведующий партийным кабинетом Итатского райкома ВКП(б).

Обзор печати

Агитатор на угольном участке

В социалистическом соревновании в честь Дня шахтера горняки Ленинск-Кузнецкого рудника взяли на себя новое повышенное обязательство, дали крепкое шахтерское слово встретить вторую годовщину своего праздника новыми успехами в борьбе за досрочное выполнение послевоенной сталинской пятилетки.

В мобилизации трудящихся на повышение производительности труда видная роль принадлежит большевистским агитаторам. Им городская газета «Ленинский шахтер» уделяет постоянное внимание. Газета обобщает опыт агитационной работы, посвящает передовые, публикует сокращенные изложения бесед, информации о семинарах, ставит вопросы партийного руководства агитаторами.

В этом отношении показателен номер газеты за 1 июня с. г. Агитатор подготовительного участка шахты «А» Павел Маркович Гайлюнас провел интересную беседу о путях повышения производительности труда. Он изучил работы Ленина и Сталина о значении производительности труда в советском обществе, подобрал интересные факты из жизни своего угольного участка, раскрыл в беседе неиспользованные резервы и возможности дальнейшего движения вперед. Выступление агитатора вызвало активное участие рабочих, готовность их отдать все силы, чтобы поднять производительность труда на участке. Рабочие тут же вносили свои предложения, давали критические замечания в адрес руководителей и отдельных нерадивых шахтеров.

Редакция городской газеты сделала живую запись беседы агитатора и опубликовала краткое изложение ее в очередном номере.

О чем говорил агитатор? Он начал свою беседу с того, что привел сравнительные данные, как работал участок в первом квартале 1948 года и какие показатели имеет в этом году.

«Наш участок из месяца в месяц наращивал темпы, увеличивал прохождение выработок. Вот смотрите: в январе этого года мы прошли 385 погонных метров, в апреле — 420. По сравнению с этими же месяцами 1948 года проходка увеличилась почти в два раза. Но можем ли мы останавливаться на этом? Конечно, нет. Наша задача состоит в том, чтобы, оставляя позади достигнутое, двигаться вперед. Какие у нас к этому возможности? — Повышение производительности труда».

В подтверждение этих слов, агитатор привел указание Владимира Ильича Ленина о том, что «производительность труда, это, в последнем счете, самое важное, самое главное для победы нового общественного строя». Агитатор подробно изложил пути повышения производительности труда, указывая на всестороннюю механизацию производства.

«Возьмем пример с нашего участка. Те забои, которые механизированы, дают высокую производительность труда. В забое, где установлена углепогрузочная машина, бригада Бормотова уже закончила выполнение годового плана. Все проходчики систематически перевыполняют нормы и зарабатывают от трех до четырех тысяч рублей в месяц».

Говоря о роли механизмов на шахте, тов. Гайлюнас ставит вопрос об овладении техникой, которой так щедро снабжает Кузбасс наша любимая Родина.

«У нас не каждый умеет владеть углепогрузочной машиной. Только плохим знанием техники можно об'яснить случай, который допустил слесарь Абрамович. Он на одну проходную шпильку присоединил две фазы, этим задержал работу смены на полтора часа. А все ли у нас умеют бурить передовые скважины для прощупывания при проходке сбоечных печей? Нет, не все. Овладеть мастерством бурения — наше первое дело».

Призыв агитатора нашел горячий отклик в сердцах горняков. Бригадиры проходчиков Меншиков, Бормотов, Кузнецов и проходчик Иващенко говорили о том, что вопрос использования механизмов не решен, нужно работать по графику цикличности; говорили о чувстве коллективной ответственности за выполнение плана, о новых обязательствах ко Дню шахтера.

Сокращенная запись беседы агитатора Павла Марковича Гайлюнас послужила поводом для редакции «Ленинского шахтера» принципиально поставить вопрос об агитационной работе на угольных участках шахт. В передовой статье «Агитатор на участке» газета рассказывает, что в связи с приближающимся Днем шахтера проводятся беседы на актуальные темы: сталинская забота о шахтерах, механизация шахт Кузбасса, льготы и преимущества горнякам, предоставленные советским правительством.

Газета отмечает популярность бесед Героя Социалистического Труда тов. Чекмарева. Шахтеры с большим интересом слушали его выступления о поездке делегации Кузбасса в Донбасс по заключению социалистического договора. Значительную работу проводят агитаторы шахты «Комсомолец» по распространению опыта черногорцев. По примеру передовых шахтеров Прокопьевска составлен организационно-технический план повышения производительности труда.

Если газета «Ленинский шахтер» последовательно и обстоятельно освещает работу агитаторов на производстве, то редакции надо желать много лучшего по освещению массово-политической работы среди трудящихся по месту жительства. Газета почему-то ничего не пишет о наглядной агитации на шахтах и заводах, в садах и парках. Не видно статей и корреспонденций о том, какую пользу принесла «Библиотечка агитатора», выпущенная Госполитиздатом. И эти вопросы должны находить место на страницах городской газеты.

Фабрика цыплят

На окраине города Мариинска за последние два года вырос небольшой поселок. Здесь разместилась инкубаторно птицеводческая станция, жилые дома и служебные помещения.

— Наша фабрика цыплят, — с гордостью говорят о ней мариинцы.

Сейчас на станции страдная пора. Появляются все новые и новые выводки цыплят. Ни днем, ни ночью не прекращается четкая, слаженная работа коллектива.

Директор инкубаторной станции Григорий Иванович Приходько любезно пригласил нас посмотреть свое производство.

В светлом, чистом зале монотонно гудят вентиляторы. В нижних выводных ящиках инкубатора слышен многоголосый писк очередного выводка. Дежурный оператор Ксения Трофимовна Бородина то и дело обходит машины, внимательно вглядываясь в измерительные приборы, определяющие температуру и влажность воздуха.

— Главное в нашей работе, — рассказывает тов. Бородина, — управление температурой нагревательных приборов, влажностью воздуха. Малейший перегрев или охлаждение ведет неминуемо не только к снижению выводков, но и к порче более 32 тысяч яиц, заложенных для инкубирования.

Получить больше цыплят — этой задаче подчинена вся работа коллектива станции — от директора до возчика яиц. Постановление Совета Министров Союза ССР и ЦК ВКП(б) о трехлетнем плане развития продуктивного общественного животноводства вызвало новую волну социалистического соревнования. Работники инкубаторной станции решили добиться вывода цыплят не ниже 80 процентов и выполнить план реализации.

На вопрос, как коллектив держит слово, данное в соревновании, директор тов. Приходько сказал:

— С планом вывода цыплят мы справимся. Наши трудности — в другом, в реализации. Кажется странным, но это факт.

Мы прошли в помещение, где содержатся цыплята. В комнате, рассчитанной на один вывод, скопилось около 8 тысяч штук. По полу бегают юркие, желтые, пушистые комочки. Это — молодежь. Им — один—два дня. Но здесь есть старички, у которых уже отрасли крылышки.

— Почему же не берут вашу продукцию? — спросили мы у Григория Ивановича.—Видимо, она недоброкачественная.

— А вот смотрите, она здесь. В нынешнем году мы инкубируем племенное яйцо. Выводы идут дружно, цыплята — крепкие, здоровые. Но вся беда, что в колхозах Мариинского района не любят разводить птицу. В личном пользовании у каждого колхозника, конечно, есть куры, утки и гуси. Но вот общественные фермы крайне малочисленны, а в отдельных колхозах их совсем нет.

Правда, чтобы снять с себя ответственность, некоторые руководители колхозов склонны об'яснять, что цыплята с инкубаторной станции не живучи. Но это лишь ширма, за которую прячутся. Вот факты. Колхоз «Путь новой жизни» (председатель тов. Картавый) взял с инкубаторной станции 300 штук цыплят. Но так как не было подготовлено помещение, то за одну ночь более сотни штук с'ели крысы. Из колхоза «Завет Ленина» прислали за цыплятами колхозника, который, получив 300 штук, оставил их на ночь под дождем (сам, конечно, ушел в избу), и все цыплята погибли. А ведь в этом колхозе на ферме всего лишь 3 курицы!

О помещениях для выращивания цыплят работники Мариинского районного отдела сельского хозяйства не думают. Больше того, они еще зимой «планировали» не увеличивать поголовье птицы на колхозных фермах.

— Нам цыплят с инкубаторной станции не нужно, — заявил как-то главный зоотехник тов. Трофимчук. — С ними очень много канители. Выведем под наседками.

Первую часть своей «программы» Трофимчук выполнил. Он не принимает мер к колхозам, которые нарушают договоры с инкубаторной станцией, не выбирают цыплят. Но на вторую у него нехватило сил. В колхозах наседок не посадили, и государственный план развития птицеводства, установленный на 1949 год, не выполнен и на одну треть!

Не любят заниматься птицеводством и в Ижморском районе. В статье «По-большевистски выполним трехлетний план развития общественного животноводства» секретарь обкома ВКП(б) тов. Колышев писал, что в колхозе «Новая жизнь» на птицеферме только 21 курица и одно яйцо обошлось артели по 3 руб. 16 копеек.

В Ижморском районе могли бы быстро пополнить птицефермы, получая цыплят с инкубаторной станции. Но ижморцы не желают затруднять себя выращиванием птицы. Колхоз им. Андреева взял со станции... 20 цыплят. Ни одна сельхозартель еще не выполнила договора с инкубаторной станцией.

По трехлетнему плану птицеводство в колхозах области должно увеличиться в десять раз. Такой под'ем может быть достигнут только улучшением работы инкубаторно-птицеводческих станций, созданием надлежащих условий для выращивания молодняка.

— Эти цыплята, — сказал нам на прощанье тов. Приходько, — могут заменить корову. Если колхозы будут разводить птицу, то они смогут сократить забой крупного рогатого скота и сдавать в мясопоставки куриное мясо.

Работники инкубаторных станций решают большую государственную задачу. В этом благородном деле им нужна всяческая поддержка.

Ф. ЗСАУЛОВ,
г. Мариинск.

Приятно заглянуть сейчас на фермы

Приятно заглянуть сейчас на фермы! Всюду видишь, с каким воодушевлением работают наши колхозники над под'емом животноводства.

Читатели «Кузбасса» знают, что и в прошлом году дела шли у нас неплохо. Но нынче поголовье скота в районе увеличилось против прошлого года в полтора раза. От каждой коровы надоено сейчас на 300 килограммов больше молока, чем в прошлом году. Наши животноводы взяли обязательство: увеличить надой еще на 400 килограммов.

С огромным энтузиазмом работают доярки, соревнуясь одна с другой за право быть участницами Всесоюзной сельскохозяйственной выставки.

Наша доярка тов. Панкратова известна по всей области. До последнего времени она держала первенство по району. Но уже выросли новые стахановки, которые обгоняют Панкратову! Сазонова из колхоза «Сибиряк» надоила за 4 месяца 700 литров молока от каждой закрепленной за нею коровы. Это был самый высокий надой по району. Но не успела тов. Сазонова утвердиться в правах первенства, как ее обогнала Елена Черница из колхоза имени Карла Маркса, надоившая за пять месяцев по 895 литров от каждой из десяти закрепленных за нею коров, причем в мае — 266 литров.

Однако и ее обогнали. Когда уточнили учет, оказалось, что отстававшая от других доярка колхоза «Красный луч» Елена Крель обогнала Чернику, хоть на один литр, но обогнала! Она надоила 896 литров, причем в мае — 324 литра.

Так определились первое и второе места в соревновании доярок.

Таких передовых работников ферм, оспаривающих первенство по району, мы имеем сейчас более двух десятков.

Коммунисты — организаторы борьбы за товарность животноводческих ферм. Из 100 ферм района 97 возглавляются членами и кандидатами партии. Свыше 200 коммунистов — около 20 процентов всех членов нашей районной организации работают по животноводству.

От реализации продуктов общественного животноводства колхозники в прошлом году получили по 2 рубля, в среднем по району.

За перевыполнение планов развития животноводства 143 колхозникам выдано в виде дополнительной оплаты 700 голов скота. Мы думаем, что число этих передовиков нынче удвоится, и многие из них заслужат право участия во Всесоюзной сельскохозяйственной выставке.

П. ДЕНИСОВ,
секретарь Промышленовского райкома ВКП(б).

Библиография

Люди нашей деревни

Повесть Юрия Лаптева «Заря»[1]) посвящена одной из важнейших тем в нашей литературе — колхозной, социалистической деревне. Чувство нового, правдивость и смелость в изображении больших событий и процессов, происходящих в колхозной жизни, ставят эту книгу в один ряд с такими произведениями, как «Кавалер Золотой Звезды» С. Бабаевского, «Весна в Сакене» Г. Гулиа, «От всего сердца» Е. Мальцева. В повести Ю. Лаптева верно передана одна из особенностей нашего времени — глубокое проникновение в деревню идей коммунизма, ставших источником патриотических деяний народных масс.

«Вот он, колхоз! Не только амбарами он силен, но и единым сознанием колхозников. И не только стремление к зажиточности об'единяет людей в колхозе, а гораздо более высокая и прекрасная цель!». Это — ведущая мысль повести. Ярко, выразительно показано в ней, как советская деревня преодолевала тяжелые последствия минувшей войны, засухи, какой дорогой идет она к счастливой жизни, к коммунизму.

Действие повести развертывается на Тамбовщине в колхозе «Заря» после засушливого 1946 года. Тяжелым был тот год для тамбовского колхоза — суховей выжгли посевы, нехватало инвентаря и тягла, иссякли хлебные запасы.

Но трудности не сломили людей люди «выстояли». Им помогло государство, приславшее колхозу продовольственную ссуду. «Самую дорогую вещь должны мы подарить Иосифу Виссарионовичу. А что для человека всего дороже? То, без чего сам он жить не может. Труд наш! Нет ему цены, нашему колхозному труду»,—так сказала тогда колхозница Мария Николаевна Коренкова. Своим трудом решили колхозники «Зари» отблагодарить партию за ее отеческую заботу о хлеборобах.

Широким планом отображен в книге тот могучий трудовой под'ем, который охватил наш народ в послевоенные годы. Наступившее лето в колхозе «Заря» люди встретили как победители: успешно засеяны обширные поля, полным ходом идет строительство гидростанции. А главное — в коллективе, в совместном труде люди сами духовно выросли, еще более возмужали. Окреп колхоз, началась заря новой, счастливой жизни.

На фоне этих событий Ю. Лаптев раскрывает образы своих героев. В центре повествования колхозные вожаки — секретарь парторганизации Иван Григорьевич Торопчин и председатель колхоза Федор Васильевич Бубенцов. Различны их биографии, характер, подход к людям, к работе. Но одно роднит их: общая преданность колхозному делу. Потому-то и сумели они в трудное время организовать и повести за собой своих односельчан на упорную борьбу за хлеб, за новый урожай. Рассказывая о своих героях, автор стремится показать великую нравственную силу колхозников, черты характера новых людей социалистической деревни.

Образ парторга Ивана Торопчина — наибольшая удача молодого писателя. Это — живой, реальный человек. Чуткий и вдумчивый воспитатель, знаток людей, Торопчин крепко связан с массами. Глубока его вера в советского человека, в коммунизм, непоколебим его авторитет среди членов колхоза. «Ты от партии нами руководишь», — говорят ему крестьяне, уверенные, что никто из них «не видит так ясно, как Торопчин, той светлой жизни, к которой ведет нашу страну партия».

Торопчин хорошо понимает роль партийного руководителя и организатора в колхозе. Он глубоко осознал сталинскую истину о том, что самым ценным капиталом у нас являются люди, что именно от них зависит успех дела. В разговоре с Шаталовым, человеком лукавым, стремящимся лишь к своему личному благополучию, Торопчин говорит: «И я считаю, что для партии самое главное — обнаружить в каждом человеке такие хорошие стебельки и вырастить из них колос». Эта мысль и определяет характер, направление всей сложной, многообразной работы сельского коммуниста Торопчина. Терпеливо, настойчиво воспитывает он своих земляков, поднимает уровень их социалистического сознания.

Борьба Торопчина за нового, передового человека с особой силой проявляется в его отношениях к Федору Бубенцову. Размолвка Торопчина и Бубенцова не есть сугубо узкая, частная история двух различных по характеру людей. В нем-то как раз и выражается борьба нового со старым, борьба с пережитками прошлого в сознании людей.

Сложен и во многом противоречив жизненный путь Федора Бубенцова. Имевший некогда добрую славу лучшего тракториста округи, бывший фронтовик, инвалид войны, Бубенцов не сразу смог разобраться в послевоенной обстановке. С год он был в стороне от деятельной, кипучей жизни колхоза. Кичась лишь прошлыми заслугами, он все больше терял уважение односельчан. Однако это не помешало Торопчину разглядеть в Бубенцове «большую душу», по-настоящему сильный характер. Убежденная вера в Федора Бубенцова не оставляла его, и он помог товарищу поверить в свои силы, возвратиться в коллектив, к труду.

Парторг не сделал ошибки. Встав у руководства колхозом, Федор Бубенцов весь отдается делу, стремясь оправдать оказанное ему доверие. Налаживается дисциплина в колхозе, постепенно укрепляется его хозяйство. Но в своей работе новый председатель не всегда умеет широко осмыслить события, дела, поступки людей. Обнаруживаются его «единоличные замашки». Бубенцов заботится только о своем колхозе: до других ему дела нет. Он непрочь при случае поживиться за счет соседней артели, способен отказать ей в помощи.

По-другому относится к колхозному делу Торопчин. Большую, ясную цель видит он перед собой. Как и Бубенцов, Торопчин — за процветание, за материальное благополучие родного колхоза, но он думает о судьбе не только своего колхоза, но и о соседнем колхозе, о колхозах района, всего государства. И автор сумел убедительно показать, как эти устремления коммуниста тесно переплетаются с мнением передовых колхозников, для которых их артель — лишь частица одного, могучего социалистического государства.

Сознание людей социалистического общества, людей новой деревни побеждает!

Парторг ведет борьбу за Бубенцова, стремясь превратить его в передового человека, большевистского руководителя. Он делает это смело, решительно, без скидки на личную дружбу и симпатии к Бубенцову. Федор начинает понимать свои ошибки, осознает правоту Торопчина. Перед односельчанами, собравшимися обсудить колхозные и общенародные дела, он называет свои прежние мысли «коротенькими».

Раскрывая в повести роль большевистского партийного руководства в борьбе нашего народа за коммунизм, Лаптев умело и всесторонне изображает сегодняшнюю советскую деревню, хорошо показывает колхозный коллектив.

Ему удалось показать жизнь наших колхозников как общественную жизнь, с которой органически связаны и личные судьбы героев и общая судьба крестьянства. Мы запоминаем и «знаменитую бригадиршу» Марию Николаевну Коренкову, и умного, «башковитого» мастера высоких урожаев Брежнева, и трудолюбивого, неутомимого кузнеца Балахонова, и жизнерадостную, пытливую деревенскую молодежь, возглавляемую Дусей Самсоновой. Все они — подлинные деятели и хозяева колхозной деревни, люди единого сознания, единых устремлений.

Создавая образы наших современников, Ю. Лаптев сумел передать и сложность внутреннего мира своих героев и многообразие жизни колхозного коллектива. Картины колхозного труда нарисованы автором с большой художественной силой. Присуждение писателю Сталинской премии свидетельствует о большой, подлинной правдивости и жизненности его талантливой повести.

А. ФЕСЕНКО.

[1]) Ю. Лаптев, «Заря», повесть, М. Изд. «Московский рабочий», 1948 г., стр. 260, тираж 20000, цена 10 рублей

ЛИКВИДИРОВАТЬ ОТВАЛЫ УГЛЯ

Шахтеры Кузбасса, соревнуясь с горняками Донецкого бассейна, с каждым днем увеличивают добычу угля, стремятся досрочно выполнить план четвертого года пятилетки. Уровень добычи угля в Кузбассе настоятельно требует от Томской железной дороги всемерного повышения погрузки угля, являющегося основным грузом на магистрали.

Отставание в погрузке в первом квартале текущего года привело к тому, что на многих шахтах образовались большие угольные отвалы. Особенно они велики в трестах «Сталинуголь», «Кагановичуголь», «Прокопьевскуголь», «Ленинуголь». Помимо того, что Томская дорога продолжительное время не грузит уголь из отвалов, она не обеспечивает погрузку и текущей добычи. Даже на таком передовом отделении дороги, каким является Тайгинское, где систематически перевыполняется план погрузки, не используют всех возможностей.

Располагая достаточным количеством подвижного состава, Томская дорога может резко повысить погрузку и за летние месяцы вывезти весь уголь из отвалов.

Как же Томская дорога выполняет эту задачу? Одним из решающих углепогрузочных отделений является Беловское. Оно обслуживает тресты «Прокопьевскуголь», «Сталинуголь», где сосредоточена почти половина угля, находящегося в отвалах. Обычно руководители отделения (начальник тов. Шепелев) об'ясняют недогруз недостатком порожняка. Но в этом прежде всего повинно само Беловское отделение.

Не выполняя план передачи вагонов с местным грузом на Новокузнецкое отделение, руководители Беловского отделения вынуждают часто управление дороги отклонять порожние вагоны, предназначенные для Белово,—Новокузнецку. В результате Белово, получая в основном порожняк извне, остается без вагонов и не обеспечивает план погрузки угля.

Вот несколько фактов. В один из последних дней Беловское отделение недодало Новокузнецкому 200 вагонов с местным грузом. Вместо этих вагонов управление дороги вынуждено было направить туда два порожних маршрута, которые ранее предназначались для Белово. Вагоны совершили ненужный порожний пробег, важнейший груз был задержан на какой-то период в Белово, а сами беловцы недогрузили соответствующее количество угля. И так бывает почти ежедневно. Только за последнюю декаду из-за несвоевременной передачи местного груза Беловское отделение недогружало в среднем по 120 вагонов в сутки. Вряд ли при такой организации грузовой и поездной работы отделение сможет быстро поднять отвалы угля.

Управлению дороги пора прекратить роль регистратора срывов, имеющих место на Беловском отделении, потребовать от руководителей отделения строгого выполнения регулировочных заданий.

Одной из серьезных причин отставания дороги является отсутствие борьбы за выполнение плана выгрузки. В этом — самое уязвимое место в работе дороги. Не сумев организовать выгрузку, дорога не имеет возможности поднять и погрузку. В течение всего мая план выгрузки не выполнялся. Не лучше дело обстоит и сейчас. Дорога ежесуточно теряет для погрузки около 400 вагонов. Естественно, что если бы была увеличена выгрузка в соответствии с наличием местного груза, Томская дорога могла бы быстрее ликвидировать отвалы, образовавшиеся в Кузбассе.

Руководители службы движения и грузовой тт. Ильин и Кудрявцев повторяют старую версию о недостатке порожняка. Они забывают о неограниченных резервах, которыми располагает дорога. Мы вправе напомнить им, что дорога производит большую погрузку для нужд предприятий, расположенных в пределах Томской. Если бы выполнялся план погрузки грузов для нужд предприятий, расположенных в пределах дороги, то она могла бы значительно повысить свои погрузочные ресурсы.

Часто в управлении и в отделениях можно слышать упреки по адресу клиентов, которые систематически на своих под'ездных путях задерживают подвижной состав. Эти упреки справедливые. Но, кивая на клиентов, управление дороги само подчас разбазаривает вагоны. Мы приведем лишь несколько случаев, имевших место на некоторых станциях кузбасских отделений.

На станцию Черкасов-Камень 10 апреля прибыла цистерна № 210305. Оказалось, что эта цистерна заслана на станцию ошибочно. Началась переписка с коммерческой службой дороги, которая продолжалась 20 дней, после чего цистерну вновь вернули в Новосибирск на базу реализации. Такая же участь постигла вагон № 447962, прибывший на станцию Белово. Этот вагон простоял там 1 месяц и 11 дней. Свыше месяца простояли 4 вагона с грузом, адресованным Прокопьевской кондитерской фабрике. И на этот раз коммерческая служба так же затеяла многодневную переписку вместо того, чтобы заставить фабрику своевременно выгрузить вагоны. Мы привели только несколько примеров. Таких «блуждающих» вагонов на дороге сотни. Но с подобными фактами смирились, а настоящей заботы об обороте вагона не проявляют.

Почти два месяца прошло, как дорога работает по новому графику движения поездов. График является организующим началом во всей многообразной деятельности транспорта. От его выполнения целиком зависит повышение погрузки, перевозок и других измерителей работы дороги. Однако график выполняется неудовлетворительно. Отправляется по расписанию не больше 60—70 процентов поездов. Все это вызывает большую тревогу. Кузбасские отделения не набрали еще нужных темпов.

Руководители дороги и отделений должны понять, что они упускают самое благоприятное время. Каждый потерянный день дорого обходится государству. Необходимо весь уголь Кузбасса, находящийся в отвалах, вывезти в летние месяцы!

Г. ВАСИЛЬЕВ.

Многостаночники в Киселевске

Семь месячных норм за 30 дней

КИСЕЛЕВСК. (Корр. «Кузбасса»). Молодой строгальщик Киселевского машиностроительного завода Петр Леонтьев, поддерживая почин московского стахановца-зубореза В. Пономарева, решил овладеть несколькими специальностями. Через два месяца он уже достаточно хорошо знал расточный станок, а немного позже — токарный. Работая одновременно на трех станках — токарном, зуборезном и расточном, — Леонтьев стал выполнять нормы на 400 процентов.

По примеру Леонтьева, на многостаночное обслуживание разных станков перешли другие стахановцы завода. Зуборез механического цеха тов. Орлов стал работать на четырех станках — зуборезном, долбежном, расточном и токарном. Его товарищ — Шалягин овладел тремя новыми профессиями. Фрезеровщики тт. Ильина и Бутакова также успешно работают на нескольких станках.

Зуборез Орлов апрельскую норму выполнил на 735 процентов, а Шалягин — на 444. Таких же высоких показателей они добились в мае, прекрасно работают они и в июне.

Заводоуправление поддержало замечательный почин многостаночников и широко организовало учебу рабочих дополнительным профессиям.

Учебно-курсовой комбинат треста «Ленинуголь» готовит кадры угольщиков. В 1948 году комбинат выпустил свыше 6 тысяч курсантов разных профессий, столько же он выпустит и в этом году.

На снимке: в классе механизации. Курсанты (слева направо): А. Демидов и Д. Кузнецов за ознакомлением с углепогрузочной машиной С-153.

Снимок Л. Великжанина.

Шахтеры учатся

Учебный пункт кемеровской шахты «Пионер» готовит новые кадры шахтеров массовых профессий. Без отрыва от производства новые рабочие проходят техминимум, осваивая приемы работы по своей специальности. Кадровые шахтеры повышают на курсах свою квалификацию.

Занятия проводятся по 2—3 часа в день в две смены: утром и вечером. Три учебных комнаты оборудованы плакатами всех механизмов от бурильного и отбойного молотков до погрузочной машины. Есть у нас небольшой кабинет механизации. В нем — колонковое и ручное электросверла, двигатель электровоза, пускатели, осветительная шахтная арматура, набор буров, кабеля. В кабинете механизации есть все образцы механизмов, кроме породопогрузочной и углепогрузочной машин.

Плакаты и механизмы помогают нам вести занятия на курсах.

Кроме установленной 120-часовой теоретической программы обучения для электрослесарей, мы ввели дополнительно 30 часов практических занятий. В механическом цехе шахты к лучшим мастерам прикрепляем слесарей, и они ремонтируют шахтные механизмы. Слесари, окончившие наши курсы, хорошо знают шахтное оборудование и умеют его ремонтировать.

С начала года курсовое обучение прошли более 200 рабочих. Электрослесари, мотористы, взрывники и машинисты электровозов, закончившие курсовое обучение, работают безаварийно. Подавляющее большинство их перевыполняет нормы. Значительно улучшился уход за механизмами. Так, в нынешнем году на шахте было лишь две аварии с горным оборудованием и то не по вине механизаторов.

Вместе с комсомольской организацией шахты наш учебный пункт организовал три комсомольско-молодежных бригады, которые используют метод Василия Плавинского. Члены каждой из этих бригад овладели двумя—тремя специальностями. Например, комсомольцы Рудуш и Сысуев имеют специальности проходчика, слесаря и машиниста.

Молодой шахтер Николай Некрасов руководит комсомольско-молодежной бригадой. Раньше породопогрузочная машина у него работала плохо. Не было хороших машинистов. Николай Некрасов и его друзья по бригаде освоили в учебном пункте по нескольку специальностей. Бригадир стал машинистом, взрывником и проходчиком. Теперь машина работает безукоризненно.

С помощью индивидуального обучения мы подготовили 9 проходчиков и учим еще 6 забойщиков. Инструктор учебного пункта заключает договор с лучшим стахановцем на обучение одного или двух молодых рабочих. Стахановец берет новичка к себе в забой напарником и обучает его своим методам труда. Инструктор производственного обучения контролирует стахановца и дополняет его знания. Инструкторами у нас работают обычно опытный горный мастер или техник.

Старый шахтер Салихов обучил уже двух проходчиков. Один из его бывших учеников стал стахановцем и уже выступал на раскомандировке и в молодежном общежитии с рассказом о своем методе работы.

Владимир Вердеревский после обучения у кадрового шахтера выполняет по полторы—две нормы и зарабатывает до двух с половиной тысяч рублей в месяц.

Таких молодых горняков у нас на шахте много.

Новички, которые обучаются у опытных стахановцев, семь раз в месяц собираются в учебном пункте и обсуждают передовой метод других шахтеров. Лучший забойщик Хайбрахманов читал им лекцию о методе своей работы. Выступал перед молодыми горняками и забойщик Кревицкий. Такие лекции передовых шахтеров консультируют инженеры и техники нашей шахты.

Сейчас, когда на шахту поступают новые машины, мы испытываем большой недостаток в технической литературе. Нам необходимы новинки по механизации, по горному делу, по электромеханике. Полстранички сжатой инструкции на углепогрузочные и породопогрузочные машины не могут нас удовлетворить. Породопогрузочная машина «510» не имеет даже такой инструкции. Трест и комбинат «Кемеровуголь» должны позаботиться о том, чтобы учебные пункты шахт имели новинки технической литературы и могли всесторонне знакомить шахтеров с новыми машинами.

А. ТОРОВИН,
зав. учебным пунктом шахты «Пионер», треста «Кемеровоуголь».

ДЕНЬ ОТДЫХА МОЛОДЫХ ГОРНЯКОВ

На-днях, около 2 тысяч комсомольцев и молодежи шахт, заводов и предприятий Центрального района г. Прокопьевска приняли участие в загородной прогулке.

На живописной поляне близ реки Чумыш состоялись спортивные игры, массовая сдача норм на значок ГТО, соревнования ворошиловских стрелков, коллективные игры и танцы.

Гулянье закончилось поздно вечером. Хорошо проведенный день отдыха надолго запомнится молодым шахтерам.

Из почты „Кузбасса"

На крутом берегу

Что я видел в поселке лесорубов

Крутые берега Томи, скалистая красная гора. Старики, прожившие здесь долгие годы, помнят, как нависшая каменная скала от своей тяжести и от дождевых разрушений обрушилась в Томь. Вода, быстро текущая на повороте реки, сильно ударяется о скалу, перескакивает и создает водопад, бурлит. Теперь прозвали это место и гору «Бурльш».

По берегам реки Большой Осиновой — такие же величественные горы, покрытые пихтачом. Проезжающие любуются этим местом и говорят: второй Кавказ!

У подножья гор, на берегах рек Большой Осиновой и Малой Осиновой разбросился рабочий поселок Крапивинского леспромхоза. Этот участок существует уже свыше 15 лет, а старожилы обитают здесь более 20 лет. Ранее они занимались пчеловодством и охотой. Теперь рабочий поселок, в котором живут 120 лесорубов, ежегодно дает 15—16 тысяч кубометров леса — заготовляет, вывозит и сплавляет его на кемеровские стройки. Нынче первичный сплав закончен успешно. Сейчас приступили к уборке такелажного оборудования, готовятся к зиме и к сплаву 1950 года.

Не так давно на этом участке был праздник. Пущена электростанция, включено радио.

Дети, родившиеся здесь, еще не видали электрического света, и вот лампочка Ильича проникла в тайгу, пролила свет культуры. Сейчас начальник участка тов. Корчуганов принимает все меры к скорейшей постройке поселкового клуба. Участок будет регулярно смотреть звуковые кинокартины.

Коллектив борется за благоустройство поселка, за перевыполнение плана, за ускорение оборачиваемости средств, за снижение себестоимости продукции.

Можно уверенно сказать, что план будет перевыполнен.

М. ЧИРКОВ.

Птичий концерт в школьном саду

Письмо юного мичуринца

Наша семилетняя школа находится в селе Менчереп, Беловского района. Перед началом весны мы решили приготовить ей мичуринскую встречу. Я хочу рассказать, что нами сделано.

В школьной березовой роще ученики прибили 62 скворечника. Сейчас каждый из них обитаем, и по утрам мы слушаем настоящий птичий концерт.

Под руководством преподавателя естествознания Станислава Касперовича, мы разбили школьный садик, посадили яблони, крыжовник, тополь, черемуху, калину — всего около 150 корней.

На-днях мы посадили семена сосны. Будем иметь свой питомник, а потом раздадим саженцы колхозникам, потому что в нашей деревне совсем нет зелени, кроме нашего школьного садика.

Наш директор Андрей Борисович говорит, что через год—два трудами наших пионеров вся деревня будет озеленена. Этим мы выполним наказ товарища Сталина.

Все пионеры очень охотно поливают деревья, и они у нас хорошо принялись. Школу и сад мы огородили, они занимают два гектара. Возле школы стало чисто и красиво. Мы думаем написать письмо в соседние школы, чтобы они тоже посадили деревья. Это очень интересно.

Теперь мы все хорошо знаем, как надо садить деревья и ухаживать за садом. Мы еще разобьем цветник, для этого девочки собирают семена.

Пионер КЛИМЕНКОВ.

Наши досармовцы

Спасибо за учебу, товарищ Хорошилов!

Три месяца назад в Камышинском селе, Ленинск-Кузнецкого района, была создана первичная организация ДОСАРМ'а, которой руководит демобилизованный воин, старший лейтенант запаса Василий Дмитриевич Хорошилов. За это короткое время досармовцы много подвинулись в освоении военного дела. Они привлекли в свой кружок не только ребят, но и сельскую интеллигенцию — учителей, врачей, работников сельсовета. Всего в организации 45 человек.

К учебе досармовцев привлекаются и бывшие воины, которые делятся своим опытом и знаниями. Разведчик Аверин рассказал, какую роль сыграла разведка в Великой Отечественной войне.

На-днях происходили зачеты по стрельбе. Есть отличные стрелки: Гуров Михаил из 30 возможных выбил 29, Аверин Анатолий из 30 возможных выбил 30, Блохин Николай из 30—28.

Сейчас досармовцы готовятся к военизированному походу в ближайшие колхозы. Цель похода — рассказать землякам о Героях Отечественной войны — кузбассовцах. Для этой цели они подбирают литературу и знакомятся с биографиями героев.

С. КАЧАЛОВ.

Пруд, и в нем рыба

Письмо секретаря сельсовета

Средства самообложения идут на культурные нужды трудящихся. За счет самообложения был построен в 1948 году клуб в селе Преображенке. Клуб имеет зрительный зал на 200 мест, фойе, читальню, будку для киноаппарата.

Когда клуб был принят комиссией, сельсовет перечислил колхозам деньги за работу — 31 тысячу рублей. А в этом году, по инициативе председателя колхоза «Красный транспортник» тов. Ломако, построен пруд в двух километрах от колхоза.

Вода в пруде поднята на два метра. Длина пруда — до километра. Пруд построен на красивом месте. В пруд пущено четыре сорта рыбы. Колхозники в свободное время будут культурно отдыхать у пруда.

Сельсовет перечислил колхозу стоимость работ — 1000 рублей.

И. ТКАЧЕНКО.

Село Преображенка.
Тяжинского района.

Отец и сын

Почетный шахтер, забойщик шахты «Северная» И. М. Тогалев недавно получил индивидуальный дом из четырех комнат.

Наш фотокорреспондент застал тов. Тогалева за приятной работой: он садит деревья в своем будущем саду. Ему помогает его сын Миша, который, видимо, во всем пойдет по отцовской линии. Два месяца тому назад начал вместе с отцом работать в шахте. Оба они любят в свободное время возиться в саду.

Транспорт завтрашнего дня

Исполнилось 75 лет со дня рождения крупного советского ученого академика В. Н. Образцова.

Выдающаяся научная деятельность в области транспорта и большая популяризаторская работа доставили юбиляру широкую известность в нашей стране и за ее пределами.

Большой интерес представляют лекции и печатные работы академика Образцова, в которых он касается перспектив развития советского транспорта.

Приводим несколько его высказываний по этому вопросу.

Больше пятидесяти лет автор ведет практическую и теоретическую работу в области транспорта. На протяжении сравнительно небольшого отрезка времени пришлось наблюдать крупнейшие перемены в этой важнейшей отрасли народного хозяйства. Особенно поразительны успехи, достигнутые советским транспортом за 30 лет строительства социализма в нашей стране.

Советские люди старших поколений, несомненно, еще помнят одно из страшных бед старой российской действительности — почти повсеместное бездорожье на огромной территории царской империи, особенно до начала железнодорожного строительства. Наша советская молодежь может получить представление об этом подлинно народном бедствии лишь по художественным произведениям великих русских писателей (Гоголь, Тургенев, Салтыков-Щедрин, Чехов и др.), оставивших много ярких описаний русской «ямщины», ухабистых дорог и связанных с ними терзаний людей и животных.

Как резко, до неузнаваемости изменилась картина в нашу, сталинскую эпоху!

Мы видим, какую исключительную роль играет советский транспорт в народном хозяйстве, культуре и обороне нашей социалистической Родины. Основные данные о задачах, поставленных перед нашим транспортом послевоенной сталинской пятилеткой, дают представление о величественной программе по его восстановлению и дальнейшему развитию.

Однако у читателя естественно возникает интерес и к более далеким перспективам транспорта. Накопленные опыт и знания позволяют автору сделать некоторый прогноз о тех исключительно грандиозных возможностях, которые открываются в СССР перед всеми видами транспорта в свете новейших научных открытий.

Научно-технический прогресс в наше время достигает таких вершин, которые еще недавно казались фантастическими, сказочными. Если удастся в скором времени добиться получения дешевой атомной энергии, то она произведет полный переворот во всех отраслях народного хозяйства и в жизни общества. Но и сейчас уже технически и экономически возможно внедрение на транспорте целого ряда усовершенствований, достигнутых наукой и техникой в настоящий момент, независимо от применения атомной энергии.

Для железнодорожного транспорта это означает, прежде всего, широкое развитие электрификации и тепловозной тяги. Коэффициент полезного действия электрической и тепловозной тяги примерно в три—четыре раза превышает эффективность паровозов. Значительное сокращение (во столько же раз) расхода и перевозки топлива для паровозов, как и увеличение скоростей движения от внедрения новых видов тяги, несомненно, удешевят массовый транспорт и будут содействовать его дальнейшему росту. Особое значение приобретает так называемая диспетчерская централизация, т. е. управление движением всех поездов с отдельных пунктов в радиусе 100—150 км. В будущем можно ожидать, что даже управление поездом будет автоматическим, без участия машиниста: особенно легко это достижимо при современном уровне электрификации.

Что касается пассажирского транспорта, то железная дорога, не будучи в состоянии конкурировать по скорости движения с авиацией, несомненно, может превысить скорости автомобиля. При этом железнодорожный транспорт останется и впредь наиболее безопасным, спокойным и комфортабельным средством сообщения.

Автомобильный транспорт сделается средством массового пользования рабочих, колхозников и интеллигенции. Развитие автотранспорта и рост хороших автотрасс значительно поднимут культуру сельского населения.

Как будет обстоять дело с водным транспортом? Хотя последний, повидимому, не в состоянии достигнуть таких больших скоростей, как сухопутный, зато он имеет некоторое преимущество, как в отношении дешевизны перевозок для массовых грузов, так и по условиям комфорта для пассажиров.

Но самые интересные и захватывающие перспективы раскрывает перед нами дальнейшее развитие воздушного, а в особенности, реактивного движения.

Сеть наших воздушных линий уже сейчас почти равна железнодорожной. В 1950 году она будет значительно протяженнее. По скорости движения самолет уже теперь в 5—7 раз превосходит железнодорожный транспорт, приближаясь в среднем к 300—400 км. в час. Роль воздушного транспорта будет все более возрастать.

Огромные многомоторные комфортабельные воздушные корабли, рассчитанные на несколько сот пассажиров, будут курсировать на воздушных трассах между основными городами и промышленными центрами.

Недостатком воздушного транспорта остается пока еще его зависимость от погоды. Этот недостаток устраним в будущем путем еще большего внедрения радиопеленгации, радиолокации. Указание с помощью этих методов правильного направления полета, развитие темновидения, то есть видения в тумане и ночью, осуществление «слепых полетов» необычайно расширяют возможность авиации.

Ракетные самолеты, скорость которых приближается к скорости звука, дают еще большие перспективы авиации завтрашнего дня.

Снабженные жидкостными реактивными двигателями, сверхскоростные пассажирские самолеты вырвутся в стратосферу, где незначительно сопротивление воздуха, где состояние погоды не повлияет на полет. На этих широких воздушных путях головокружительно возрастут скорости полета, достигнув нескольких тысяч километров в час.

Легко представить себе, насколько при этом ускорятся наши связи с отдельными районами нашей страны. Если сейчас, при полетах только днем при летной погоде, мы долетаем за несколько часов от Москвы до Кавказских гор, то уже близко то время, когда путь из столицы во Владивосток можно будет совершить также за несколько часов.

Впереди намечаются трассы межпланетных путешествий. Мечты человечества—путешествие на луну и другие планеты—получают более или менее реальные контуры. Это подтверждается бурным развитием в 20-м веке строительства реактивных двигателей, идея которых разрабатывалась советским ученым Циолковским.

В детстве кто из нас не читал фантастических романов, рассказывающих о путешествиях к Северному полюсу, о перелетах на воздушном шаре через Африку и полете на луну? Мы плавали на подводном корабле, мы совершали кругосветные путешествия. Это были мечты нашей юности. Великая Октябрьская революция, создавшая Советскую страну, не только воплотила в реальные формы извечную мечту человечества о свободе и счастье. Народ, свободный от пут капитализма, под руководством коммунистической партии, строя новую жизнь, сделал реальным многие мечты прошлого. Советская власть помогла Циолковскому, Жуковскому, Мичурину, сотням наших молодых ученых, инженерам, изобретателям высоко поднять нашу науку и технику. Мы смогли свободно летать на Северный полюс и через него в Америку, мы сумели создать новую промышленность на Урале, в Казахстане и других районах.

Под руководством великого Сталина, верного соратника Ленина, мы заканчиваем послевоенную пятилетку. Каждый год приносит новые победы в покорении пространства, каждый год приближает нас к коммунизму.

Можно не сомневаться, что советские ученые, конструкторы, инженеры, представители старших поколений, рука об руку с нашей сменой, советской молодежью, приложат все усилия к тому, чтобы с честью выполнить директиву товарища Сталина «Не только догнать, но и превзойти в ближайшее время достижения науки за пределами нашей страны», и создать в СССР самый мощный переводной транспорт.

Залогом этому служит огромный вклад русских и советских ученых в сокровищницу мировой науки и техники, который получил свое яркое отражение также и на развитие всех видов транспорта.

От'езд советской профсоюзной делегации в Чехословакию

17 июня в Чехословакию, на Учредительную Международную конференцию рабочих кожевенной и обувной промышленности, вылетела советская профсоюзная делегация в составе: А. О. Асланова (руководитель делегации), А. П. Чистякова и А. Д. Толочко.

(ТАСС).

От'езд советской профсоюзной делегации во Францию

17 июня с. г. из Москвы во Францию, на Учредительную Международную конференцию текстильщиков, вылетела советская профсоюзная делегация в составе: Н. А. Муравьева (руководитель делегации), В. А. Догадаевой, В. М. Набилкова и С. И. Гавричева.

(ТАСС).

От'езд советской профсоюзной делегации в Англию

17 июня из Москвы в Англию, на с'езд профсоюза пожарников, вылетела советская профсоюзная делегация в составе: Б. Т. Пишкевич (руководитель делегации) и Н. В. Лепилина.

(ТАСС).

Приказ главного командования греческой Демократической армии

СОФИЯ, 17 июня. (ТАСС). Агентство Эллас Пресс передает приказ главного командования Демократической армии в связи с первой годовщиной битвы на Граммосе.

Мы, говорится в приказе, отмечаем годовщину больших боев на Граммосе. Монархо-фашисты хвалились тогда, что победят нас на Граммосе и положат конец войне. Однако Демократическая армия совершила отличный маневр в районе Вицы и разгромила врага. В этом году мы вернулись на Граммос и, нанеся врагу потери в 20 тысяч человек, снова заняли его и крепко держим в руках. Сегодня Граммос освобожден, и ему предстоит сыграть важную роль в решительном столкновении наших сил с противником в 1949 году.

Годовщина больших боев на Граммосе застает нас накануне нового наступления монархо-фашистов, которое они готовят на Вицы. Демократическая армия будет вести там решающую битву 1949 года. Наш лозунг — «Враг не пройдет на Вицы! Долг бойцов Граммоса состоит в том, чтобы всеми средствами помочь героическим защитникам Вицы, чтобы превратить 1949 год в год решающей победы. Битва за Вицы будет вестись и на Граммосе, где мы имеем большую возможность нанести удар по врагу. Отважные защитники Граммоса снова выполнят свой долг и помогут одержать победу в решительной битве за Вицы».

Приказ заканчивается словами: «Да здравствуют Вицы и Граммос — символ освобождения греческого народа. Все к оружию, все для победы!».

Поставка американского оружия в Данию

КОПЕНГАГЕН, 17 июня. (ТАСС). В Копенгаген прибыли военный и военно-морской атташе Дании в Вашингтоне. По сведениям газеты «Берлингске тиденде», их приезд связан с переговорами о поставках американского оружия Дании. «В последнее время указывалось, — пишет газета, — что Дания, возможно, получит истребители типа «Мустанг», несколько крупных транспортных самолетов, различные материалы для военно-морского флота, пулеметы и ручное оружие».

В Совете Безопасности

НЬЮ-ЙОРК, 17 июня. (ТАСС). Вчера Совет Безопасности вновь приступил к обсуждению вопроса о приеме в члены ООН Албании, Монгольской Народной Республики, Трансиордании, Португалии, Ирландии, Венгрии, Италии, Австрии, Румынии, Болгарии и Финляндии.

Как известно, некоторые из этих государств, как, например, Албания, подали заявления о приеме в члены ООН уже более трех лет тому назад, но в результате политики дискриминации, проводимой представителями США и Англии в отношении таких государств, как Албания, Венгрия, Болгария, Румыния и Монгольская Народная Республика, Совет Безопасности, который неоднократно рассматривал эти заявления, не смог притти к соглашению и рекомендовать Генеральной Ассамблее принять 11 вышеуказанных государств в члены ООН.

Третья сессия Генеральной Ассамблеи 8 декабря 1948 года вновь рекомендовала Совету Безопасности вернуться к этому вопросу и пересмотреть его.

На заседании 16 июня председатель Совета Безопасности представитель Норвегии Сунде предложил без обсуждения принять заранее заготовленную повестку дня, которая предопределяет порядок рассмотрения заявлений государств — кандидатов в члены ООН. В первую голову предлагается рассмотреть заявления тех государств, кандидатуры которых встречают поддержку со стороны англо-американского большинства.

Против этого выступил представитель СССР Царапкин, который заявил, что подобный порядок является дискриминационным в отношении тех государств, которые раньше подали заявления о приеме их в члены ООН, и отстаивал принцип равного подхода к решению вопроса о приеме в члены ООН всех государств, которые удовлетворяют условиям, установленным уставом ООН.

Однако Совет Безопасности большинством голосов против двух (СССР и УССР) утвердил предложенную председателем повестку дня.

Выступивший затем представитель Аргентины Арсе использовал вопрос о приеме новых членов лишь как повод для того, чтобы повторить свою избитую аргументацию против принципа единогласия великих держав в Совете Безопасности. В полуторачасовой речи он пытался доказать, что рекомендации Совета Безопасности вовсе не обязательны для того, чтобы Генеральная Ассамблея могла решить вопрос о приеме государства в члены ООН.

После выступления аргентинского представителя Арсе заседание Совета Безопасности было закрыто.

Трудящиеся Франции протестуют против преследования депутатов-коммунистов

ПАРИЖ, 17 июня. (ТАСС). По всей Франции с каждым днем все шире развертывается волна протеста против преследования коммунистов-депутатов Национального собрания.

Провал в Национальном собрании решения парламентской комиссии вопроса о лишении парламентской неприкосновенности депутата-коммуниста Жоржа Морана свидетельствует о мощи и размахе этого движения.

Ярким свидетельством этому является тот факт, что парламентская комиссия единогласно отклонила три требования о лишении парламентской неприкосновенности другого депутата Национального собрания — коммуниста Марселя Кашена.

Сегодня печать вновь публикует перечень многочисленных организаций, выступающих с решительными протестами против намерения лишить Мориса Тореза парламентской неприкосновенности.

В письме бюро Союза французских женщин департамента Сены, адресованном председателю Национального собрания, говорится: «Нам стало известно, что комиссия, уполномоченная рассматривать вопрос о снятии парламентской неприкосновенности с депутатов, решила лишить парламентской неприкосновенности Мориса Тореза. Являясь борцами за свободу и мир во всем мире, мы видим в этом новое проявление враждебного отношения к силам мира. Мы не забываем, что каждый раз, когда хотели нанести удар по республиканским свободам и по трудящимся классам Франции, всегда выдвигался антикоммунистический предлог. Это делалось для того, чтобы нанести удар по наиболее передовым республиканцам.

Мы требуем от имени женщин и матерей Парижского района, чтобы это несправедливое и антидемократическое решение было отвергнуто».

От имени департаментского бюро Союза французских женщин департамента Сены письмо подписали: г-жа Ивонна Дюмо, Жермена Уби-Госселан, Люсьенна Мазелен, Роза Матэ и многие другие.

Политбюро коммунистической партии Алжира в своей телеграмме протеста, единогласно принятой на заседании бюро, пишет: «Политбюро с возмущением выступает против преследований истинных представителей французского народа — генерального секретаря коммунистической партии Франции Мориса Тореза, секретаря коммунистической партии Франции Жака Дюкло, члена Политбюро коммунистической партии Франции Флоримона Бонта. Подобная политика напоминает гнусные, недостойные методы, применявшиеся в 1939 году правительством Даладье».

Население города Д'Уллен (Алжир), собравшись на митинг по случаю праздника, организованного коммунистической партией, обратилось к Морису Торезу с телеграммой, в которой заявляет о своем возмущении в связи с попыткой лишить его парламентской неприкосновенности и выражает ему свою симпатию и доверие.

Резолюции протеста и солидарности с Морисом Торезом приняты также муниципалитетами различных городов Франции, в частности муниципалитетом города Нейи-сюр-Марн (департамент Сены и Уазы), муниципальным советом города Лориан (департамент Морбиан), группой членов муниципального совета города Брюэй-ан-Артуа (департамент Па-де-Кале) и многими другими.

С протестами выступили многочисленные коллективы предприятий, в том числе заводов Счекма, заводов парижских пригородов Иври, Сен-Клу, заводов города Ангулем и др.

МИТИНГ ПРОТЕСТА В ЛОНДОНЕ ПРОТИВ КОЛОНИАЛЬНОЙ ВОЙНЫ В МАЛАЙЕ

ЛОНДОН, 16 июня. (ТАСС). Вчера, по инициативе английской компартии, в Бэверхолле (Лондон), состоялся митинг протеста против колониальной войны британского империализма в Малайе. На митинге выступили: редактор ежемесячного бюллетеня «Малайен монитор» Г. Б. Лим, индийский студент Горан Базу, бывший военнослужащий, служивший в Малайе, Тед Пенфолл, член исполкома английской компартии Палм Датт и другие.

Выступавшие разоблачали подлинный характер колониальной войны в Малайе, которую Англия ведет в интересах английских оловянных и каучуковых компаний, и требовали немедленного прекращения «позорной агрессивной войны в Малайе».

Палм Датт в своей речи заявил: Мы сделаем все от нас зависящее, чтобы поднять народ на борьбу за прекращение этой позорной войны против малайского народа. Англия посылает своих солдат для того, чтобы они захватили Малайю, расстреливали малайский народ и сжигали его дома. Это — агрессивная война, война против национальной свободы малайского народа. Малайский народ ведет справедливую борьбу.

Участники митинга единодушно приняли резолюцию, в которой выражается категорический протест против продолжения войны, проводимой английским правительством в Малайе. В резолюции указывается, что война в Малайе ведется во имя обеспечения прибылей крупных оловянных и каучуковых промышленников. Резолюция содержит требование, чтобы английское правительство «прекратило эту преступную войну, отвело английские войска, освободило пленных и признало право Малайи на независимость».

Спорт — Первенство СССР по футболу

«Динамо» (Челябинск) — «Шахтер» (Кемерово) 2:0

В очередном футбольном матче на первенство страны по футболу, который состоялся в Кемерово 17 июня, кемеровская команда «Шахтер» встретилась с командой «Динамо» (Челябинск).

Игра начинается в быстром темпе и первое время идет с равным успехом. Все атаки «Шахтера» легко отражаются защитниками гостей. Первая половина игры заканчивается без результата.

На пятой минуте второго тайма за игру рукой на штрафной площадке одного из защитников «Шахтера» судья назначает 11-метровый штрафной удар. Счет 1:0 в пользу гостей. На 37-й минуте гости доводят счет до 2:0, который не меняется до конца матча.

Необходимо отметить недостаточную сыгранность команды «Шахтер». У гостей хорошее впечатление оставила игра нападающих (особенно №№ 9, 7 и 11) и центрального защитника (№ 3).

Судил матч тов. Декалин (Сталинск).

Е. Ш.

Первенство области по волейболу

Волейбол — одна из самых распространенных в Советском Союзе спортивных игр. В волейбол играют люди самых различных возрастов и профессий. С одинаковым увлечением стараются перебросить мяч через сетку школьники во время каникул, рабочие—во время обеденного перерыва или после работы, молодежь — во дворе общежитий, на стадионах, в парках, садах и т. д.

В Кемерово 12—14 июня на стадионе «Химик» проводился розыгрыш первенства области по волейболу. В розыгрыше приняли участие пять мужских и четыре женских команды. Мужские команды были представлены: чемпионом прошлого года командой «Металлург» (Сталинск). волейболистами «Динамо», «Большевик», «Шахтер» и «Спартак» (Кемерово). В женской группе, помимо чемпиона 1948 г. — команды «Металлург» (Сталинск), — играли команды «Динамо», «Большевик» (Кемерово) и «Шахтер» (Киселевск).

Самая интересная встреча была между мужскими командами «Металлург» (Сталинск) и «Динамо» (Кемерово). Эта встреча должна была решить, кому будет принадлежать переходящий приз.

Сразу же после свистка судьи началась упорная борьба за мяч. Долго ни одной из команд не удавалось открыть счет, и только на восьмой минуте металлурги забивают первый мяч. Затем металлурги разыгрывают хорошую комбинацию, и Эмиль Фискес забивает еще два мяча. Счет 3:0 в пользу металлургов. Динамовцы не остаются в долгу и через несколько минут доводят счет до 6:2 в свою пользу.

Только после этого «Металлург» переходит в атаку. Обе команды показывают замечательную игру. Темп взят быстрый. Счет 13:13. Зрители бурно аплодируют обеим командам.

Первая половина игры закончилась победой металлургов со счетом 15:13. Второй тайм металлурги начинают в очень сильном темпе и заканчивают его со счетом 15:3. Итог матча 2:0 в пользу металлургов. Команда «Металлурга» выступала в составе: В. Чекмачева, Н. Берстенева, Д. Карева, Э. Фискес, И. Зарицкого, К. Шабалова.

Встреча между мужскими командами «Металлург» (Сталинск) и «Большевик» (Кемерово) закончилась также победой волейболистов «Металлурга».

Большой интерес представляла встреча женских команд «Металлург» (Сталинск) и «Динамо» (Кемерово). Динамовки в первом тайме выиграли со счетом 12:8. Во второй партии динамовки без особого труда добились внушительной победы со счетом 15:0.

Звание чемпиона Кемеровской области на 1949 год заслуженно добилась команда «Металлург» (Сталинск), прошедшая без поражений. На одно очко отстали от нее динамовцы. Третье место занял «Большевик». В женской группе: первое место заняла команда «Динамо» (Кемерово), второе место—команда «Металлург» (Сталинск).

Командам-победительницам вручены призы и грамоты.

П. ШУР.

На пику — Бываловская связь

Прямо над телефоном в Троицком отделении Госбанка связисты повесили лозунг:

«Пользуйтесь телеграфом и телефоном. Удобно, быстро и дешево».

В правдивости этой рекламы мы убеждаемся на каждом шагу.

Например, вчера нам надо было срочно позвонить в одну организацию.

В 19 часов по троицкому времени мы начали крутить ручку телефонного аппарата.

Ожидая ответа с телефонной станции, мы вели оживленную беседу на различные темы, так что время шло незаметно. Когда один из нас уставал от вращательных движений, его сменял другой. Несомненно, что в конце концов мы дождались бы ответа. Но среди нас нашлись нетерпеливые люди.

В 19 часов 35 минут по троицкому времени кто-то сказал:

— Лучше пешком дойти.

— А ведь верно! — подхватил другой. — Давай пошлем Митревну на телефонную станцию.

Так и сделали. Старенькая госбанковская техничка не спеша дошла до почты и сказала:

—Станция, бери трубку. Говорить будем.

Станция взяла трубку. И мы смогли переговорить с кем нам было нужно.

И тогда один из нас воскликнул:

— Вот они, чудеса техники! Совсем бываловская связь из кинокартины «Волга-Волга»:

— Охапкин, бери трубку, говорить будем! И как это мы сразу не догадались послать Митревну? Удобно, быстро и дешево!

Ф. Коробков, А. Леонид, А. Невинский, А. Бутова, С. Реук, М. Шипачев.

Свиная отбивная

Два заезжих гражданина
Ощущали аппетит
И мечтали, что свинина
С вилки скоро полетит.
Белый фартук через час
Подает им их заказ.
— Вилку? Соли бы немножко?
И услышали в ответ:
— Отбивную ешьте ложкой.

Вилок нету. Соли нет.
Долго мучились ребята
Над свининой сыроватой.
И, как стало невтерпеж,
Попросили: — Дайте нож.
— Ишь, нашлась, какая цаца!
Мрачно фартук пробурчал, —
Без ножа сумей нажраться! —
И спиной к клиенту стал.

* * *

Товарищ редактор! Такие нравы процветают в Яшкинской столовой «Тайгинторга». Грубость, отсутствие на столах соли, перца, горчицы, ножа — здесь обычное явление. Со столов убирают редко. В грязных тарелках подают безвкусные, часто недоваренные, обеды. Были случаи, когда в борще плавал сырой и даже неочищенный картофель.

М. ПЕРОВ.

Яшкино.

Тянут линию...

Если вас спросят: какой самый быстрый способ связи в настоящее время, вы, конечно, ответите: радио. В этом нет сомнения.

— Что же можно назвать его противоположностью?

— Связь кемеровского радиоузла со своими абонентами. В этом тоже нет сомнения.

— Из чего вы это заключаете?

—Из жизненной практики. Еще в июне прошлого года мы писали в газету «Кузбасс» о том, что в молодежном общежитии АТЗ бездействует радио. Получили ответ из радиоузла: приняты меры, будем проводить новую линию. Прошел год, но в молодежном общежитии радио молчит.

— Весь год молчит?

—Нет, был один счастливый месяц зимой, когда радио говорило. Но после первой вьюги оно умолкло. Не раз приходил на вызов монтер. Радио принималось хрипеть, заикаться или шептать, иногда и говорит, особенно во время дождя. Но после первого ветра оно опять умолкает.

На последнюю заявку директора общежития начальник радиоузла тов. Басенко ответил:

— Тянут линию.

И до сих пор радиоузел тянет свою линию, а 83 радиоточки, обслуживающие 300 молодых рабочих, бездействуют.

Тов. Басенко, ответьте нам, сколько вам нужно времени, чтобы потянуть вашу линию до молодежного общежития второго участка АТЗ, дом № 4?

Жильцы молодежного общежития (7 подписей).

НА БЕРЕГУ КОНДОМЫ

Лучшим местом отдыха горняков Осинниковского рудника является левый берег реки Кондомы. За городским парком раскинулись огромные цветущие луга, вдали белеют домики пионерского лагеря, а за ними темнеет сосновый бор, где расположен Ацмаринский дом отдыха.

За лето в доме отдыха по полным и однодневным путевкам отдохнут 1.900 горняков. В лагере побывает до 1.000 детей шахтеров.

ДЕТСКАЯ БИБЛИОТЕКА

Из месяца в месяц увеличивается книжный фонд библиотеки Дома пионеров города Осинники. В мае получено свыше 300 томов художественной, политической и научно-популярной литературы. Растет число юных читателей. В этом году вновь записалось свыше 400 школьников.

Ответственный редактор А. БАБАЯНЦ.

КРАСНОЯРСКИЙ КРАЕВОЙ ДРАМАТИЧЕСКИЙ ТЕАТР ИМЕНИ А. С. ПУШКИНА

19 июня, утром — Аксаков «АЛЕНЬКИЙ ЦВЕТОЧЕК»

Начало в 12 час. дня.

19 июня, вечером — Суров «ЗЕЛЕНАЯ УЛИЦА»

21 июня, вечером — Войнич «ОВОД»

Начало в 8 час. 30 мин. Касса работает 19 июня с 10 час. утра до 9 час. вечера.

КИНОТЕАТР «МОСКВА»

С 20 июня—Большой зал. Новый цветной художественный фильм «ТРИ ВСТРЕЧИ»

Сеансы: 10, 12, 2, 4, 6, 8, 10 час.

Малый зал — художественный фильм «ДАЛЕКАЯ НЕВЕСТА»

Сеансы: 11, 1, 3, 5, 7, 9 и 10.30.

Принимаются коллективные заявки с доставкой билетов по адресам. Прием заявок производится с 9 час. до 1 часа дня. Телефон 15-24.

ТРЕБУЮТСЯ:

Мясотресту — на периферию — главные бухгалтеры мясокомбинатов. Обращаться: 1-я Стахановская, 20, телефон № 12-27.

ОРС завода сельхозмашиностроения доводит до сведения госучреждений и предприятий о ликвидации ОРС'а завода сельхозмашиностроения с 15 июня 1949 года.

Прием претензий производится до 1 июля 1949 года, после чего претензии приниматься не будут.

Ликвидком ОРС'а завода сельхозмашиностроения.

Международный обзор

ПЛОДЫ РАСКОЛА ГЕРМАНИИ

Вследствие раскольнической политики англо-американских оккупационных властей экономическое положение Западной Германии крайне усложнилось.

Захватив основные позиции западногерманской экономики, превратив промышленные предприятия Западной Германии в германо-американские или англо-германские предприятия, капиталистические круги США и Великобритании вплотную столкнулись с проблемой размещения продукции этих предприятий. Они очутились во власти противоречащих друг другу тенденций. Боязнь неизбежной в будущем конкуренции германских товаров плохо уживалась с настоятельной необходимостью расширить западно-германский экспорт и оправдать тем самым вложенные в промышленные предприятия Западной Германии американские и английские капиталы.

Капиталистические круги США и Великобритании пытались найти выход из этих противоречий в изменении структуры западно-германского экспорта, т. е. в вывозе, главным образом, сырья и полуфабрикатов. В основном это — уголь, сталь и древесина. Но такая насильственная перестройка привела к отрицательным результатам. Западно-германскому экспорту был придан полуколониальный характер. А это повлекло за собой внешне-торговый дефицит, безработицу, банкротство промышленных предприятий, резкое сужение внутреннего рынка.

Задолженность Западной Германии за один только импорт продовольствия достигла 7 миллиардов марок. Количество безработных к 15 мая нынешнего года превысило 1.200 тысяч. В английской оккупационной зоне в течение апреля 1949 г. 282 фирмы об'явили себя банкротами или частично неплатежеспособными. В американской зоне за апрель подали сигнал бедствия 70 фирм. В Баварии к концу апреля общее количество фирм, прекративших работу, достигло 112, а количество фирм, об'явивших себя банкротами,—335.

Еще не успев появиться на свет, «западно-германское государство» стало государством массовой безработицы и крайне бедственного положения трудящихся масс. В заявлении об'единения профсоюзов земли Рейнланд—Пфальц указывается, что безработица уже сейчас нанесла Западной Германии ущерб, исчисляемый в несколько миллиардов марок. В Шлезвиг—Гольштейне, по признанию министра хозяйства этой земли Преллера, каждый четвертый рабочий — безработный.

Утверждение так называемой «боннской конституции» совпало с резким сокращением количества занятых рабочих во всех западно-германских землях. «Это плохое условие для создания нового западно-германского государства», — меланхолично констатировала английская газета «Манчестер гардиан».

В своем выступлении на Парижской сессии Совета министров иностранных дел 26 мая глава советской делегации А. Я. Вышинский привел данные, опубликованные статистическим управлением Бизонии и позволяющие судить о бедственных для населения Бизонии результатах англо-американской политики раскола. Налицо непрерывный рост цен и стоимости жизни, снижение покупательной способности населения, падение торгового оборота.

Вместе с этим А. Я. Вышинский привел данные, характеризующие экономическое положение советской зоны оккупации, где уровень промышленной продукции достиг уже 96,6 процента по сравнению с 1936 годом и восстановление экономики осуществляется без какого-либо внешнего долга. Здесь нормально развивается внешняя торговля, снижаются налоги и растут бюджетные ассигнования на здравоохранение, на просвещение.

«Как известно, — сказал А. Я. Вышинский, — такое положение не всегда наблюдается в других более мощных странах мира, где населению приходится весьма серьезно страдать, как об этом говорят вполне авторитетные лица, и от того, что сеть народного просвещения недостаточна, и от того, что население лишено бесплатной медицинской помощи».

Разорвав надвое единый организм германского хозяйства, западные державы принесли западным зонам экономический хаос и разруху. Именно на Западную Германию обрушились все тяжелые последствия этого разрыва. Внешняя торговля западных зон очутилась в тисках тяжелого кризиса, в то время как восточная зона нашла рынки для сбыта продукции своей промышленности, возрожденной несмотря на то, что из Западной Германии были прекращены поставки угля, кокса, металла и проката.

ПЕРЕД ВСЕМИРНЫМ КОНГРЕССОМ ПРОФСОЮЗОВ

29 июня в Милане, крупном промышленном центре Северной Италии, откроется Всемирный конгресс профсоюзов. Он призван сыграть, под знаменем Всемирной федерации профсоюзов (ВФП), видную роль в укреплении международной солидарности трудящихся масс, в активизации борьбы за единство рабочего класса, борьбы за мир и против реакции.

Развернувшаяся во всех странах подготовка к миланскому конгрессу проходит под знаком боевого единства трудящихся масс и расширения их борьбы за свои жизненные права. Всемирную федерацию профсоюзов не поколебали подрывные маневры раскольников. Она об'единяет свыше 67 миллионов человек — верных сторонников мира и единства. Авторитет ее растет и крепнет.

Попытка реакционных лидеров британского конгресса тред-юнионов и конгресса производственных профсоюзов США развалить ВФП потерпела неудачу. Правда, англо-американским раскольникам, действующим по директивам американских капиталистов, удалось увести за собой профсоюзные центры нескольких небольших стран — Голландии, Бельгии, Дании, Норвегии и Швеции. Но на этом их резервы исчерпались. ВФП осталась монолитной организацией трудящихся масс, занимающей видное место в лагере мира и демократии. Открытое выступление против ВФП лишь разоблачило профсоюзную агентуру англо-американского капитала и увеличило пропасть, отделяющую ее от широких масс.

Выход делегации британского конгресса тред-юнионов из ВФП был резко осужден советом профсоюзов Бирмингама, профсоюзом чернорабочих и коммунальников в Дартфорде, местным отделением об'единенного профсоюза машиностроителей Хендона, отделением об'единенного профсоюза деревообделочников Гейтсхеда.

В самих раскольнических профсоюзах назревает кризис. Так, например, профсоюзы, об'единенные раскольнической организацией «Форс увриер» во Франции, даже по самым оптимистическим подсчетам Леона Жуо насчитывают сейчас лишь 230 тысяч человек. Состоявшиеся недавно во Франции выборы делегатов рабочих в административные советы на предприятиях и в страховые органы показали, что «Форс увриер» быстро теряет свое влияние и переживает глубокий кризис.

Раскольники повсюду терпят неудачу. Им не удалось подорвать Всеобщую итальянскую конфедерацию труда. Выход из этой конфедерации профсоюзных лидеров-христианских демократов, сторонников республиканской партии и незначительного числа рядовых членов профсоюза не повлек за собой раскола. Католические профсоюзы остались в ВИКТ, в этом едином и признанном всеми трудящимися Италии профсоюзном центре.

Закончилась неудачей попытка американских и английских реакционных профсоюзных лидеров сплотить на Дальнем Востоке реформистские профсоюзы. Был уже заготовлен устав «азиатской федерации труда», обильно оснащенный демагогическими обещаниями и мало чем отличавшийся от рекламного проспекта недобросовестной фирмы, сбывающей заведомо негодный товар. Он плохо прикрывал подлинные цели профсоюзных приказчиков англо-американского капитала, пытавшихся создать на Дальнем Востоке еще одно орудие закабаления трудящихся масс, отстаивающих свою национальную свободу и свое право на независимое развитие.

Но в город Индор, пользующийся печальной славой одного из главных в Индии центров торговли опиумом, где должна была состояться конференция профсоюзных лидеров стран Азии и Ближнего Востока, прибыли только представители Ирана и Западного Пакистана. От участия в конференции уклонились профсоюзы Китая, Бирмы, Японии, Индо-Китая, Сиама, Филиппин, Индонезии, Цейлона и Афганистана. Лидерам этих профсоюзов пришлось принять во внимание недовольство масс политикой раскола.

Не может рассчитывать на успех и попытка воссоздать некий международный центр раскольнических профсоюзов. Происходящая сейчас возня вокруг организации нового желтого интернационала — это дело кучки изолированных от широких масс ренегатов, находящихся на службе у иностранного капитала.

Нет такой силы, которая смогла бы подорвать крепнущее единство миллионов и миллионов трудящихся, об'единенных Всемирной федерацией профсоюзов. Второй Всемирный конгресс профсоюзов — важнейший этап на пути укрепления этого единства и сплочения боевых отрядов рабочего класса.

В. ЛИНЕЦКИЙ.

Адрес редакции и издательства: г. Кемерово, ул. Сталина, № 74. Телефоны: ответственного редактора — 2-24; зам редактора — 4-85; отв. секретаря — 2-53; ночного дежурного — 1-21; отделов: партийного и пропаганды — 8-63; промышленности, транспорта и угольного — 2-37 и 15-36; сельскохозяйственного и культурно бытового — 4-57; отдела писем трудящихся — 11-52; прием информаций — 17-28; директора типографии — 3-96; отдела об'явлений — 14-21.

01100718. г. Кемерово, тип. газ. «Кузбасс». Тираж 90.000. Заказ № 862.