Пролетарии всех стран, соединяйтесь!

Кузбасс

Орган Кемеровского обкома и горкома ВКП(б) и областного Совета депутатов трудящихся

№ 113 (6614) | СУББОТА, 11 июня 1949 года. | Цена 20 коп.

СЕГОДНЯ В НОМЕРЕ:

1 СТРАНИЦА

Передовая — За высокие темпы работы промышленности Кузбасса.

На лесосплаве. **А. Косарь** — Миллион бревен плывет в Журавлевскую гавань.

М. Якушенко — Начат набор в ремесленные и железнодорожные училища восьми городов Кузбасса.

Наши корреспонденты сообщают.

День Родины.

2 СТРАНИЦА

Партийная жизнь. **П. Новоселов** — О первых успехах и больших резервах.

Отвечаем на вопросы читателей. **Л. Полякова**— Что такое Уолл-стрит?

Письма в редакцию. **В. Балашов** — Кому нужна порода? **А. Черкасский** — Можно ли так относиться к молодым специалистам?

3 СТРАНИЦА

Е. Филяев — В Анжеро-Судженске затягивают строительство.

П. Шуркин — Смотр работы клубов.

На Парижской сессии Совета министров иностранных дел. Выступление А. Я. Вышинского.

4 СТРАНИЦА

Выступление Эйслера на митинге в Берлине

Провокационный налет на здание берлинской железнодорожной дирекции.

Выступление гроссмейстера Флора в Кемерово.

За высокие темпы работы промышленности Кузбасса

Великий вождь народов товарищ Сталин учит, что «социализм может быть построен лишь на базе бурного роста производительных сил общества, на базе обилия продуктов и товаров, на базе зажиточной жизни трудящихся, на базе бурного роста культурности».

Наш советский общественный и государственный строй поднял к сознательному творчеству многомиллионные массы трудящихся, сделал их активными созидателями нового, социалистического общества.

Величайшая творческая активность наших людей наиболее ярко проявляется в социалистическом соревновании. Соревнование есть коммунистический метод строительства коммунизма на основе максимальной активности многомиллионных масс трудящихся. В результате развернувшегося социалистического соревнования на шахтах и рудниках, заводах и фабриках, на железнодорожном транспорте и электростанциях, в колхозах, совхозах и МТС—повсюду в Кузбассе творческая инициатива строителей коммунизма дает свои плодотворные результаты.

Пятимесячный план по всем отраслям народного хозяйства нашей области выполнен с превышением. Успешно завершен весенний сев. Но люди Кузбасса не склонны успокаиваться на достигнутом. Советское общество вступило в новую стадию своего развития, в стадию постепенного перехода от социализма к коммунизму. Это требует нового напряжения сил и дальнейшего под'ема творческой активности трудящихся.

Люди Кузбасса поставили перед собой как важнейшую хозяйственно-политическую задачу еще выше поднять производительность труда, использовать богатейшую технику, внедренную в производство, перекрыть производственные мощности предприятий и так организовать технологический процесс производства, чтобы в кратчайший срок выполнить обязательства, данные трудящимися Кузбасса в письме товарищу Сталину.

Особенно большая задача стоит перед угольщиками Кузбасса. Второй пленум областного комитета ВКП(б) уделил особое внимание вопросам дальнейшего развития угольной промышленности и выполнения шахтостроительных работ. Пленум обкома ВКП(б) подверг резкой критике недостатки в работе комбинатов «Кузбассуголь», «Кемеровуголь» и «Главкузбассшахтстроя».

На ряде шахт бассейна нет должного внимания вопросам внедрения, освоения и полного использования новой горной и строительной техники. Низок уровень использования механизмов на шахтах трестов «Анжероуголь», «Кагановичуголь» и стройках «Главкузбассшахтстроя». Новая техника в таких трестах, как «Анжероуголь» и «Ленинуголь», используется при старых методах организации производства. В результате углепогрузочные и породопогрузочные машины работают не более двух часов в смену. Это показатель того, что антимеханизаторы, сдерживающие рост производительности труда, наращивание угледобычи, сдерживающие техническое перевооружение Кузбасса, все еще не подвергнуты суровой большевистской критике.

В работе шахтостроителей «Главкузбассшахтстроя» и строительных организаций комбинатов «Кузбассуголь» и «Кемеровуголь» все еще низко качество выполняемых работ.

Пленум областного комитета партии поставил перед партийными организациями бассейна как важнейшую хозяйственно-политическую задачу обеспечить значительное повышение темпов угледобычи и строительства, выполнить годовые обязательства по сверхплановой добыче угля ко Дню шахтера.

Это большая и трудная задача, и только напряженная работа партийных, профсоюзных и комсомольских организаций, руководителей угольной промышленности, при дальнейшем развертывании социалистического соревнования, обеспечит выполнение этой задачи. День шахтера должен быть днем смотра трудовой доблести горняков и встречен шахтерами новыми производственными подарками матери-Родине.

К этому дню уровень добычи угля по бассейну должен быть равен уровню, намеченному на конец пятилетки

Тридцать одна шахта бассейна и два треста — «Куйбышевуголь» и «Ленинуголь» уже достигли этого. Все шахты и тресты бассейна должны решительно увеличить темпы угледобычи. Собрание партийно-хозяйственного актива угольной промышленности приняло решение: в этом году резко поднять производительность труда.

Эту задачу можно разрешить путем решительного внедрения и освоения новой техники, внедрения среднепрогрессивных норм, всемерного распространения опыта высокопроизводительной работы новаторов и стахановцев.

Замечательный опыт коллектива шахты «Черная гора» треста «Сталинуголь» по организации борьбы за высокую производительность труда шахтеров нашел широчайший отклик по всей угольной промышленности Советского Союза. Этот опыт борьбы за высокую производительность труда шахтеров должен быть внедрен на всех шахтах Кузбасса.

Вместе с этим нужно вести решительную борьбу за непрерывное улучшение экономических показателей производства, снижение себестоимости тонны угля, ликвидацию сверхплановых запасов оборудования, сырья, материалов, разумное использование оборотных средств.

Прочная материальная база, созданная на основе новейшей техники, рост культурно-технического уровня трудящихся и творческая инициатива масс позволяют Кузбассу решительно двинуть вперед, повысив темпы угледобычи, шахтное, жилищное и культурно-бытовое строительство.

Итоги пятимесячной работы промышленности Кузбасса говорят о колоссальных резервах, которые таятся буквально во всех отраслях народного хозяйства бассейна. Задача партийных и непартийных большевиков Кузбасса—уметь выявить эти резервы и правильно их использовать на благо нашей Родины.

Задача партийных, профсоюзных и комсомольских организаций, задача руководителей хозяйственных предприятий и инженерно-технических работников — еще шире развернуть социалистическое соревнование, творческую инициативу трудящихся, чтобы достичь новых успехов в борьбе за досрочное выполнение послевоенной сталинской пятилетки.

ЖИВОТНОВОДЧЕСКИЕ ФЕРМЫ В КОЛХОЗАХ ЭСТОНИИ

ТАЛЛИН, 9 июня. (ТАСС). Колхозники Эстонии успешно борются за то, чтобы организовать в текущем году в каждом колхозе четыре животноводческие фермы. Из трех тысяч созданных весною этого года колхозов — 860 уже имеют по четыре фермы: крупного рогатого скота, свиноводческую, овцеводческую и птицеводческую.

В 698 сельхозартелях организовано по три животноводческих фермы.

На лесосплаве

Миллион бревен плывет в Журавлевскую гавань

Самый далекий лес срублен за 300 километров, на Верхней Терси. Горный поток бурлит и пенится среди скал. Но лесосплавщик смело бежит по бревнам к середине реки

Если подняться на самолете и лететь невысоко над Томью, можно увидеть замечательную картину: на поблескивающем зеркале реки, окаймленной зелеными берегами, изредка покачивая светложелтыми спинами, плывут группами и в одиночку бревна. Бесконечный караван леса!

Это — итог труда многих сотен лесорубов, трелевщиков, колхозников близлежащих деревень, сплавщиков — всех, кто, начиная с поздней осени, зиму и весну заготавливали и теперь сплавляют лес.

Притоки Томи открыты

Еще недавно устья притоков Томи были сплошь перегорожены от берега до берега и плотно забиты бревнами на несколько километров вверх по течению. Ныне промежуточные гавани открыты, и бревна, что плыли по Бугарапу и Ильменке, Большому Талзосу и Тайдону, Средней и Верхней Терси, двинулись по Томи. Все повороты и все мели защищены отражателями. Ни одна лесина не должна потеряться в пути. Отражатели направляют лес к середине реки, и он без задержки устремляется по течению.

Смелый народ — сплавщики

Самый далекий лес идет почти за триста километров, с Верхней Терси. Горная река, зажатая скалистыми берегами, бурлит и пенится, скатываясь в долину. Здесь нельзя даже ставить отражателей: их моментально разбивает в щепки.

Насколько же ловок и смел лесосплавщик, который в случае затора пробирается по бревнам к середине реки, разбирает затор и по устремившимся вниз качающимся лесинам убегает на берег! Для него это обычное, будничное дело. Он проходит там, где никому другому пройти не удается. Смелость, отвага и ловкость, соединенные с точностью глаза, с верностью каждого прыжка, строгий расчет в каждом движении тела — вот, что отличает лесосплавщика, настоящего мастера своего дела.

Ряжи, пыжи и лежни

Лес плывет в Журавлевскую гавань. Издали кажется, что ровный, как будто вытянувшийся по невидимой нити, ряд лебедей плывет навстречу течению. Это — ряжи, которые перегораживают протоку Томи. Они построены из срубленных бревен и одеты в железобетонные рубашки. Каждый ряж укреплен на самом дне реки. Ряжи — основная опорная линия Журавлевской гавани. На них покоятся протянутые с берега на берег лежни — стальные тросы, в руку толщиной. К лежням подведены плашкоуты, сделанные из бревен. Они заполняют собой пространство между шестью ряжами и перегораживают выход из гавани.

Сейчас на 2—3 метра над водой вздымаются нагромождения бревен. Это — пыж: более ста тысяч кубометров леса, собравшегося в гавани, давит на него, и бревна, плотно прижатые друг к другу, заполнили выход из гавани до самого дна реки.

Здесь давит 200.000 кубометров леса

Для того, чтобы лежни и плашкоуты, а вместе с ними и огромный пыж, удержать в устье гавани, их закрепили семнадцатью выносами — тросами, протянутыми с обоих берегов.

Николай Петрович Бреховских, начальник Журавлевского рейда, глаз не сводит с гавани. Тепло одетый, в сапогах и кожаной шапке, он напоминает старого шкипера морских парусников.

— Лежни и плашкоуты, — рассказывает он, — должны выдержать огромное давление. Вся поверхность гавани в два километра длиной и четыреста метров шириной примет на себя двести тысяч кубометров леса.

Коллектив Журавлевской гавани — и начальник сплава, и мастера, и бригадиры вместе с рабочими-лесосплавщиками — заранее подготовились к встрече леса.

Со всеми лесопунктами и с трестом «Кемеровотопстройлес», который находится в Сталинске, Журавлевская гавань разговаривает по радио. Здесь дважды в сутки получают из самых отдаленных мест бассейна Томи необходимые сведения: как живут леспромхозы, что нового в промежуточных гаванях, как идет лес.

Откуда идет удача?

— Двенадцатый год я работаю в Журавлевской гавани, — рассказывает Николай Петрович, — но нынешний год обещает быть самым удачным.

Удача не случайна. Немалая заслуга в этом и самого Николая Петровича. В свои шестьдесят лет он молод и неутомим, хотя имеет пенсионную книжку и давно мог бы уйти на отдых.

Журавлевская гавань электрифицирована. Моторы и лебедки пришли на помощь лесосплавщикам. Раньше не менее четырех дней пятьдесят рабочих стаскивали плашкоуты в воду. Теперь в один день три—пять человек делают то же самое с помощью лебедки, которая приводится в движение электромотором. Раньше в Журавлевской гавани было занято триста рабочих, сейчас — сто.

Ответственнейшее время: нужно сплавить лес так, чтобы не упустить ни одного кубометра древесины.

Умельцы гавани

Среди лесосплавщиков гавани — много умелых людей. Филипп Гаврилович Лаптенков после войны вернулся к родному делу. Его товарищи: Василий Лаврентьевич Ульянченко и Иван Амосович Ларионов. Они возглавляют три бригады. Но по тому, что они сделали, их можно сравнить с пятью хорошими бригадами. За спиной у каждого — десять с лишним лет работы на лесосплаве. Эти бригады установили Краснинскую запань, Суховский отражатель...

Николай Петрович каждый день по нескольку раз следит за уровнем воды в Томи, за лесом, прибывающим в гавань. Наступит время, и огромный пыж из бревен будет разобран. Лес, крепежный — для шахт, строительный — для домов и заводов, двинется в Кемерово.

Через гавань пройдет миллион бревен. Уложенные одно за другим, они протянулись бы сплошной линией от Кемерово до Москвы.

А. КОСАРЬ.

Юношам и девушкам

35 РАЗНЫХ ПРОФЕССИЙ, И ОДНА ЛУЧШЕ ДРУГОЙ!

НАЧАТ НАБОР В РЕМЕСЛЕННЫЕ И ЖЕЛЕЗНОДОРОЖНЫЕ УЧИЛИЩА ВОСЬМИ ГОРОДОВ КУЗБАССА

Начался новый набор в ремесленные и железнодорожные училища.

Давно уже стали поступать заявления от юношей и девушек с просьбой зачислить их на учебу.

Впервые в этом году для всех поступающих в училища вводятся проверочные испытания по русскому языку и математике в об'еме 4 классов средней школы. Для некоторых профессий требуется образование не ниже 7 классов.

В Кемеровской области имеется 17 ремесленных и 3 железнодорожных училища. Они находятся в городах: Кемерово, Сталинске, Прокопьевске, Киселевске, Гурьевске, Ленинске-Кузнецком, Анжеро-Судженске и Яшкино.

Эти училища готовят 35 профессий: слесарей разных специальностей, токарей, столяров, кузнецов, фрезеровщиков, машинистов и т. д.

В училище принимаются юноши в возрасте от 14 до 17 лет. Срок обучения два года. Приемные испытания будут проводиться с 15 по 25 августа.

Принятые в ремесленные или железнодорожные училища зачисляются на полное государственное обеспечение.

Из училища выпускаются хорошо подготовленные молодые рабочие по 4—5 разряду.

Училища области укомплектованы высококвалифицированным преподавательским составом, мастерами производственного обучения и воспитателями.

При училищах имеется хорошие библиотеки с большим фондом художественной, технической и политической литературы. Часто проводятся литературные вечера и читательские конференции. Все училища имеют музыкальные инструменты, пианино или рояли. Хорошо развита художественная самодеятельность.

В училищах хорошо организовано физическое воспитание, имеются опытные инструкторы, хорошо оборудованные физкультурные залы, площадки, а в ряде училищ есть свои стадионы.

Молодые товарищи, поступайте в ремесленные и железнодорожные училища Кузбасса!

М. ЯКУШЕНКО.

Наши корреспонденты сообщают:

Пангелей Барбанаков в условиях больших нарушений пласта добыл в мае 14 тысяч тонн угля. Его бригада выполнила технические нормы на 146 процентов.

* * *

Более 100 механизаторов Ленинского рудника заслушали сообщение инженера Якимова о ходе освоения новой техники на шахтах. Совещание было созвано по инициативе редакции газеты «Кузбасс» и городского комитета партии. Участники совещания внесли ценные практические предложения.

* * *

В забойных бригадах Мустафина и Горобца на шахте № 9—15 Анжеро-Судженска производительность труда каждого горняка на выход возросла в мае более чем на три тонны.

На участке тов. Сликицыма производительность труда каждого забойщика увеличилась почти на две тонны; участок дал более 15 тысяч рублей экономии.

НОВЫЙ ОЧАГ КУЛЬТУРЫ

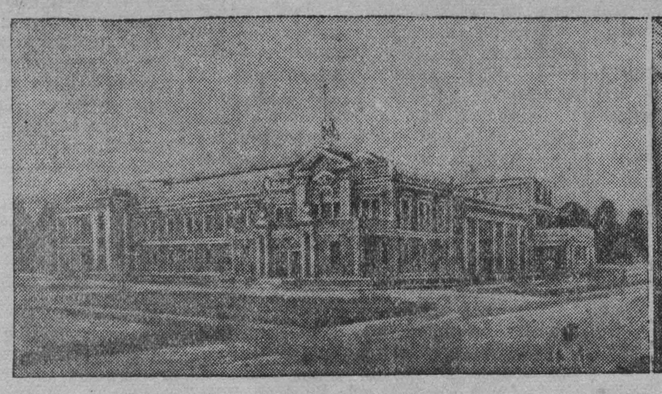

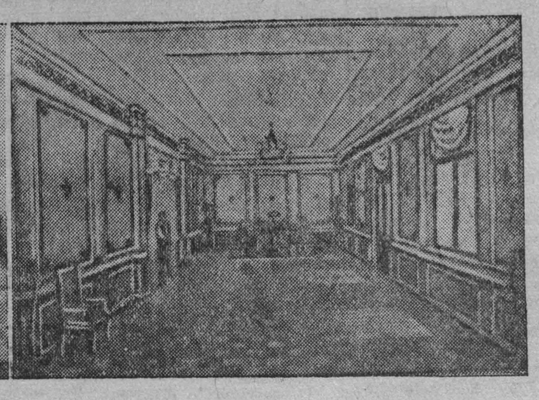

Накануне 1 Мая перед трудящимися Мариинска распахнулись двери нового великолепного Дворца культуры.

Каждый посетитель восхищается архитектурным оформлением здания, красотой и изяществом его отделки. Рукой искусных мастеров расписаны стены и потолки вестибюля и зрительного зала. Прекрасно исполнены панно «Музыка в литературе», «Времена года». В зрительном зале написана галлерея портретов классиков русской литературы, музыки, изобразительного искусства. Хорошо исполнены лепные работы. Местная роспись и мозаика дополняются копиями полотен выдающихся художников.

В зрительном зале — 548 мест. Для каждого посетителя удобное полумягкое кресло. Огромные красивые люстры дают обилие мягкого, ровного света.

Все это построено за два года. Сейчас идет строительство второй очереди Дворца культуры. Предусмотрена отделка помещения для обширного спортивного зала, водного бассейна, партийного кабинета, комнат для кружковой работы и других помещений.

Дворец культуры выстроен для работников завода технического спирта.

Коллектив стахановским трудом отвечает на заботу партии и правительства. На-днях заводу вручено переходящее Красное Знамя ВЦСПС и Министерства пищевой промышленности. Завод намного перевыполнил план первого квартала и дал более двух миллионов рублей сверхплановых накоплений.

Молодежь завода с большим желанием вступает в различные кружки Дворца культуры. За короткое время Дворец посетили тысячи трудящихся города.

У памятника

На снимке: митинг у памятника А. С. Пушкину в Москве 5 июня 1949 года.

Фото Е. Тиханова для газеты «Кузбасс».

День Родины

Новая история старого города

В городе Мукачево открылась выставка, посвященная четвертой годовщине воссоединения Закарпатья с Советской Украиной. На выставке представлены манифест первого с'езда народных комитетов Закарпатской Украины, проходившего в старинном городе Мукачево в ноябре 1944 года и выразившего вековые стремления закарпатских украинцев воссоединиться со своей матерью-Родиной — Советской Украиной. Следующий стенд демонстрирует договор между СССР и Чехословацкой республикой, подписанный 29 июня 1945 года.

Диаграммы и экспонаты предприятий рассказывают о том, как бурно развивается промышленность города. Четырехмесячный план промышленность Мукачево выполнила на 120 процентов. Вот экспонаты предприятий, построенных за годы советской власти: платья, костюмы и обувь швейно-обувной фабрики, кондитерские изделия, трикотаж, бурый уголь, различная продукция промкомбината.

В разделе сельского хозяйства показан рост материальной базы пригородного колхоза имени Димитрова.

За годы советской власти в Мукачево выросли десятки новых коммунальных сооружений, открыты детские сады, ясли, амбулатории, фельдшерские пункты. Диаграммы их роста свидетельствуют об улучшении благосостояния трудящихся.

Четыре года назад в округе было 10 тысяч неграмотных. Это позорное наследие хозяйничания иноземцев полностью ликвидировано. С нового учебного года в городе будет осуществлено всеобщее среднее образование.

ДЛЯ ШКОЛЬНИКОВ, ОСТАВШИХСЯ В ГОРОДЕ

Секретариат ВЦСПС обязал все профсоюзные организации развернуть во всех клубах, домах и дворцах культуры внешкольную работу среди детей, остающихся на лето в городе.

Необходимо устраивать для детей утренники, киносеансы, экскурсии, прогулки в лес за ягодами и грибами, организовать сбор лекарственных трав, создать кружки юных мичуринцев, натуралистов, рыболовов, авиамоделистов; следует организовать массовые физкультурные развлечения детей на воздухе — на стадионах, спортивные игры и соревнования, показательные выступления юных спортсменов, походы; проводить встречи детей с мастерами спорта и чемпионами.

Детям предоставлено право посещать бесплатно профсоюзные парки культуры и отдыха, сады, стадионы и другие спортивные сооружения с 10 часов утра до 5 часов дня, за исключением дней проведения массовых мероприятий. В эти часы должны быть установлены дежурства работников культурных и спортивных учреждений и профсоюзного актива для обслуживания детей.

Секретариат ВЦСПС ассигновал профсоюзным организациям средства на внешкольную работу среди детей на время летних каникул.

СМЕЛЫЙ ПОСТУПОК УЧЕНИКОВ

Из Житомира ТАСС сообщает: В один из дней, когда все взрослое население села Каменки было в поле, в селе загорелся дом, в котором находились только двое ребят дошкольного возраста.

Первыми в поле заметили пожар ученики. Они прибежали в село, смело вошли в дом, об'ятый огнем, спасли детей и вещи.

Колхозники горячо благодарили за самоотверженный поступок учащихся Василия Леско, Макара Верещак и Степана Бровчук.

ВЫСТАВКА ПРОЕКТОВ СЕЛЬСКИХ КЛУБОВ

В залах Дома архитектора в Москве открылась выставка 450 эскизных проектов зданий сельских клубов. В конкурсе участвовали сотни архитекторов со всех концов СССР. Более 25 предложений с графическими иллюстрациями сделали колхозники и представители сельской интеллигенции.

Залы клубов рассчитаны на 100, 200 и 400 мест.

Совет жюри конкурса во главе с действительным членом Академии архитектуры СССР А. И. Гегелло приступил к рассмотрению и оценке проектов. Разбор продлится в течение месяца.

В облпрофсовете

Коллективу Беловского цинкового завода за работу в мае присуждено переходящее Красное знамя областного комитета ВКП(б) и областного Совета депутатов трудящихся.

Завод перевыполнил план по выпуску продукции, увеличил производительность труда на 122 процента, снизил себестоимость против 1948 г. на 16,5 процента и дал 502 тысячи рублей сверхплановой экономии.

Знамя передано беловским цинковикам с Кузнецкого металлургического комбината.

Облпрофсовет, отметил хорошую работу в мае коллективов коксохимического, азотно-тукового, алюминиевого заводов и машиностроительного завода «Свет шахтера».

Коллективу треста «Кемеровошахтстрой» оставлено переходящее Красное знамя обкома ВКП(б) и облисполкома. Трест значительно перевыполнил в мае план строительно-монтажных работ, план ввода жилой площади в эксплоатацию на 253 проц., план прохождения горных выработок на 104,8 проц. Выработка на одного рабочего составила 146,3 проц. плана.

Отмечена хорошая работа коллективов строительных трестов: «Прокопьевскшахтстрой», «Кузнецкшахтстрой», «Томусашахтстрой» и «Кузбассгромдорстрой».

Партийная жизнь

О первых успехах и больших резервах

ИЗ ОПЫТА БОРЬБЫ ПАРТОРГАНИЗАЦИЙ ЗА ПОВЫШЕНИЕ ПРОИЗВОДИТЕЛЬНОСТИ ТРУДА

Подписывая письмо угольщиков Кузбасса товарищу Сталину, коллективы шахт Осинниковского рудника обязались добыть в 1949 г. сверх плана десятки тысяч тонн коксующегося угля. Это обязательство было выполнено досрочно.

Горняки Осинников пересмотрели эту цифру и увеличили ее вдвое. Но результаты работы шахт рудника показывают, что и в эти повышенные обязательства будет еще раз внесена существенная стахановская поправка. В сравнении с прошлым годом среднесуточная добыча угля на руднике увеличилась на сотни тонн. Себестоимость топлива теперь постоянно ниже плановой. На 15 процентов выросла производительность труда.

Чем об'ясняются эти успехи?

Прежде всего, тем, что парторганизации шахт, выполняя указание Центрального и областного комитетов ВКП(б), усилили контроль за деятельностью хозяйственников и расширили свое влияние в шахтерских коллективах.

Горком партии, вместе с первичными парторганизациями, добился укрепления партийных групп на подземных участках. Расстановка коммунистов на решающих участках угледобычи стала более продуманной. Три четверти коммунистов шахт заняты теперь на подземных работах. Партийные группы сплотили вокруг себя беспартийных активистов и ведут большую массово-политическую работу в бригадах, добиваясь, прежде всего, выполнения и перевыполнения хозяйственных планов. На участках шахт все сильнее развертывается социалистическое соревнование за повышение производительности труда, за высокие качественные показатели.

Поучителен опыт партийной организации шахты № 4. Здесь коммунисты умело влияют на все стороны производственной жизни. В центре их внимания—сокращение производственного цикла, уменьшение затрат времени на добычу и транспортировку угля, что, собственно, и составляет важнейшее условие высокой производительности.

В марте партийная группа участка № 2 этой шахты, руководимая тов. Букинич, обсудила на открытом собрании коммунистов вопрос о внедрении графика цикличности и о культуре производства. Доклад сделал начальник участка тов. Рудов. Критикуя недостатки в организации производства, коммунисты указывали на новые источники повышения производительности труда. Было решено организовать техническое обучение молодых рабочих, чтобы распространить на участке совмещение профессий и лучше использовать механизмы. В дальнейшем партийная группа горячо взялась за осуществление этих предложений. Результат весьма показателен: участок стал лучшим на руднике.

Партбюро шахты № 4 распространило опыт этой группы на все участки. Совместно с хозяйственным руководством шахты был разработан план организационно-технических мероприятий, сообразуясь с которым каждый участок составил свой план повышения производительности труда.

На всех участках прошли производственные совещания. Рабочим раз'яснили задачи, стоящие перед шахтой, рассказали о путях повышения производительности труда. Кадровые шахтеры взялись обучать неопытных и молодых рабочих мастерству отбойки угля. В забоях возникли стахановские школы.

Благодаря неустанной заботе коммунистов об осуществлении мероприятий, намеченных в общешахтовом плане, было высвобождено около 200 подземных рабочих. Производительность труда возросла почти на 20 процентов. Все участки стали выполнять программу.

* * *

Горком ВКП(б) постоянно стремится улучшать руководство партийными организациями рудника. Работники горкома стали глубже вникать в экономику шахт и участков, внимательнее анализировать технико-экономические показатели их производственной деятельности. Они тщательно следят за тем, как используются новые механизмы, как организуется труд горняков, какова себестоимость тонны угля, какую сумму сэкономила или перерасходовала каждая шахта. Мы не удовлетворяемся одним лишь выполнением плана и смотрим, что могут дать предприятия, если использовать все их резервы и возможности.

Стало правилом ежемесячно обсуждать на заседании бюро горкома итоги работы шахт за месяц. Таким образом, мы оперативно вмешиваемся в партийную и производственную жизнь коллективов, помогаем устранять недочеты, находить новые резервы, подхватывать новое в социалистическом соревновании.

Обсуждая итоги работы шахты № 10 в первом квартале, мы установили, что она выполняла программу за счет передовых участков и что значительное число рабочих там не выполняет норм. Были вскрыты и причины этого. Бюро горкома предложило парторганизации взять под строжайший контроль выполнение стахановского плана экономии и повышения производительности труда. Мы обратили внимание на важность регулярного созыва общих собраний рабочих.

Выполняя решение бюро горкома, коммунисты шахты добились ритмичной работы участков, которые теперь все без исключения перевыполняют программу. График цикличности на участках, в сменах и бригадах стал непреложным законом. За счет совмещения смежных профессий и лучшей организации производства было высвобождено много рабочих. Число шахтеров, не выполняющих норм, резко сократилось.

* * *

На руднике по инициативе горняков шахты № 4 развернулось соревнование за то, чтобы ко Дню шахтера выполнить повышенные годовые обязательства и достичь более высокой производительности труда, чем в прошлые годы. Отличительной особенностью соревнования на наших шахтах является смелое новаторство, стремление рабочих полнее использовать внутренние резервы и возможности новой техники. При этом, как правило, у истоков нового стоят коммунисты.

Горком партии быстро узнает о всякой ценной инициативе и стремится немедленно и как можно шире распространить любое полезное начинание.

Партийные организации практикуют посылку на передовые участки группарторгов и горных мастеров, рабочих ведущих квалификаций с других участков, которые изучают и перенимают там опыт производственной и партийно-политической работы.

Особенно яркий пример — стахановские планы экономии, предложенные начальником 8-го участка шахты «Капитальная» коммунистом тов. Авдиенко. Горком сразу же поддержал это начинание и рекомендовал его всем шахтам рудника. На участке тов. Авдиенко побывали секретари парторганизаций и партгруппорги всех шахт. Был созван специальный семинар партийно-хозяйственного актива для изучения опыта работы 8-го участка. Теперь все участки работают со стахановскими планами экономии.

* * *

То, что сделано коммунистами Осинниковского рудника, — только первые шаги в нашей борьбе за повышение производительности труда, за увеличение добычи коксующихся углей. Перед нами стоят огромные задачи. Мы далеко не исчерпали еще всех возможностей и резервов. У нас не везде умело используется новая техника. Многое предстоит сделать по техническому обучению молодых рабочих.

Горком ВКП(б) принимает все меры к усилению партийно-политической работы среди шахтеров, к тому, чтобы шахты рудника превзошли в этом году довоенный уровень производительности труда и выполнили пятилетку по угледобыче в четыре года.

П. НОВОСЕЛОВ,
секретарь Осинниковского горкома ВКП(б).

За высокий урожай на полях Кузбасса

Почему отстает Некрасовская МТС

ИТАТ. (Корр. «Кузбасса»). Механизаторы Итатской и Некрасовской МТС соревнуются в этом году за отличное качество тракторных работ, за получение высокого урожая в обслуживаемых колхозах.

Итоги весеннего сева и под'ема паров показывают, что механизаторы Итатской МТС крепко держат свое слово. Они на 15 дней раньше прошлого года закончили весенний сев яровых культур и уже завершают вспашку паров. Все тракторные работы в колхозах проведены в лучшие агротехнические сроки и на высоком агротехническом уровне.

Некрасовская же МТС затянула весенний сев и отстает по паровспашке. В то время как многие тракторные бригады Итатской МТС уже закончили вспашку паров и начали их обработку, здесь по существу только приступают к этой работе.

Почти наполовину отстали некрасовцы и по средней выработке на трактор. В ряде колхозов тракторные работы проводятся с большим опозданием, с низким качеством.

Все это произошло потому, что директор МТС тов. Астахов и его заместитель по политчасти тов. Козаков плохо распределили тракторный парк по колхозам и шаблонно отнеслись к составлению рабочего плана. В результате с первых же дней весеннего сева на полях колхозов началась беспрерывная гонка тракторов с одного места на другое. Это вызвало большие простои тракторов, огромный расход горючего.

Серьезным препятствием в работе тракторного парка явилось то, что среди механизаторов до сих пор нет настоящей борьбы за выполнение взятых обязательств. В тракторной бригаде тов. Данилова, работающей в колхозе «Дружный выселок», средняя выработка на трактор за декаду составляет только 25—26 гектаров. Трактористы бригад тт. Ежова, Васюченко и Приманчук нормы выработки выполняют не более, как на 60—65 процентов.

Имеются частые случаи, когда тракторы простаивают из-за несвоевременной доставки горючего. В колхозе имени Ворошилова простои тракторов по этой причине уже составляют более 100 часов.

Особенно низка производительность тракторного парка ночью. Здесь за работой ночных смен никто не следит. В результате в большинстве бригад тракторы используются только одну—две десятых доли своей мощности.

Руководители и механизаторы Некрасовской МТС должны не на словах, а на деле организовать социалистическое соревнование и выполнить принятые обязательства.

Больше паров—выше урожай

ПРОМЫШЛЕННАЯ. (По телефону). Не умолкая, день и ночь на обширных колхозных и совхозных полях гудят тракторы. Механизаторы МТС и совхозов, закончив весенний сев, переключились на под'ем паров, закладывая прочную основу богатого урожая будущего года.

Вот уже целую пятидневку тракторист 209-го совхоза Николай Бореев держит первенство. На тракторе «С-80» он ежедневно поднимает до 15 гектаров паров при норме 10,5. Высокую производительность дает тракторист Александр Кудрин. На тракторе «ЧТЗ» сменное задание он выполняет на 180—200 процентов.

Наряду с высокой выработкой трактористы не забывают и о качестве. Всю пахоту паров они производят с предплужниками на глубину 20—25 сантиметров.

Полным ходом идет под'ем паров и в колхозах района. Особенно высокую производительность труда показывают механизаторы Промышленовской МТС. Бригада тов. Уликина из колхоза «Успех» прочно держит первенство среди тракторных бригад МТС. 338 гектаров в переводе на мягкую пахоту на каждый 15-сильный трактор и 6.394 килограмма экономии горючего — таков результат работы этой бригады.

На-днях бригада полностью закончила под'ем паров в своем колхозе.

Близки к завершению под'ема паров колхозы имени Тельмана и «Вторая пятилетка».

Перед проверкой договора

БЕЛОВО. (Корр. «Кузбасса»). В начале года работники молочно-товарной фермы колхоза имени 1 мая Коневского сельсовета вызвали на социалистическое соревнование работников МТФ соседнего колхоза имени Орджоникидзе по развитию фермы и повышению продуктивности скота.

— Зря беретесь, — сказал тогда зав. МТФ колхоза имени Орджоникидзе тов. Журавков. — Ваших коров с нашими не сравнишь. Наша ферма всегда славилась.

Прошло 5 месяцев. Животноводы колхоза имени 1 мая высылают своих представителей на МТФ соседнего колхоза проверять выполнение договора. Перед поездкой подведены итоги работы на своей ферме.

Есть что рассказать первомайским животноводам. На 1 июня они получили по 700 литров молока на фуражную корову, опередили в соревновании работников МТФ колхоза имени Орджоникидзе. Доярка Симакова за пять месяцев надоила свыше 9 центнеров на корову.

На ферме введена трехкратная дойка. Дойка проводится прямо на выпасах. Выпасы разделены на три части; пастьба на каждой из них организована по очереди. Выпасы расположены близко к речке. Для водопоя подобран чистый берег с твердым грунтом. В первые зимние месяцы 1949 года были введены в кормовой рацион сочные корма.

В КУЗНЕЦКОМ РАЙОНЕ ВЫПОЛНЕН ПЛАН СЕВА ТРАВ

Колхозы Кузнецкого района добились значительных успехов в посеве трав: при плане в 1500 гектаров засеяно 1712 гектаров. Все колхозы Кузнецкой МТС входят нынче в полный травопольный севооборот.

На колхозных пасеках

Опытные колхозники-пасечники Беловского района проводят в этом году большую работу по дальнейшему повышению продуктивности пасек.

Зав. пасекой колхоза «Красное знамя» тов. Кузьмин А. И. в минувшую зиму не имел ни одного случая гибели пчелосемей. На пасеке у него образцовый порядок.

Кузьмин создает хорошие условия для медосбора. В 1948 году он посеял у пасеки 4 гектара донника. В этом году посев будет местом медосбора. Между ульями на пасеке посажены яблони, акация.

Колхозный пчеловод тов. Кузьмин ведет на пасеке опыты, наблюдения, племенной отбор маток. 15 ульев в этом году поставлены в тени. Пчеловод выясняет, какие условия более выгодны для работы пчел. В особую группу выделены пчелосемьи, давшие в 1948 году от 90 до 96 кг. меда каждая. От маток этих пчелосемей будут выведены матки-рекордистки. Племенная работа на пасеке рассчитана на создание сильных и высокопродуктивных пчелосемей.

ПИСЬМА в редакцию

Кому нужна порода?

В тресте «Катановичуголь» слабо поставлен контроль за качеством отгружаемого в железнодорожные вагоны угля.

Так, в течение нынешнего года недоброкачественного угля отгружено 15.337 тонн, из которых 10377 тонн отправлено потребителю.

Поступление бракованных углей на отгрузку об'ясняется тем, что на многих шахтах плохо работают отделы технического контроля.

Очень часто уголь выдается с аварийных камер с зольностью, превышающей нормы в два раза. За превышение нормы зольности и видимой породы процент добычи с участков не снимается.

Для очистки угля от видимой породы на некоторых шахтах не создаются необходимые условия.

Например, на шахтах №№ 5, 7-а и 7-б в несколько раз выше нормы увеличена скорость породовыборочной ленты, места породовыборки освещены плохо.

В. БАЛАШОВ,
районный инженер отдела контроля качества угля Киселевской конторы «Углесбыт».

Можно ли так относиться к молодым специалистам?

На Тайгинском отделении Томской железной дороги работают более 100 молодых специалистов, окончивших институты и техникумы. Но не все они правильно и по назначению используются на производстве.

Техник связи Казнакова, окончившая техникум в 1946 году, до сих пор работает телеграфистом; инженер Машинский, окончивший Томский электромеханический институт инженеров транспорта в 1948 году, работает бригадиром пассажирского цеха вагонного участка; техник Капитонов работает в паровозном депо слесарем.

Мало заботы проявляют хозяйственники и о бытовых условиях молодых специалистов. Так, начальник вагонного депо ст. Тайга тов. Гвоздь до сих пор не создал нормальных жилищных условий для техника Кругловой; в квартире техника Осипова нет освещения; 9 техников, прибывших в вагонное депо, до сих пор не имеют квартир.

Положение с молодыми рабочими, окончившими школы ФЗО и железнодорожное училище, еще хуже. Не по специальности работают более 50 человек. На ряде предприятий и, в частности, вагонном и паровозном депо наблюдается текучесть среди молодежи главным образом из-за того, что молодым рабочим не создают нормальных производственных и бытовых условий.

Положение с технической учебой, с производственным ростом молодых рабочих явно неудовлетворительное. Имеется много случаев, когда выпускники из железнодорожного училища и школ ФЗО по нескольку лет работают по одному и тому же разряду, часто используются на второстепенных работах.

Партийные и комсомольские организации слабо вовлекают молодых специалистов в общественно-политическую работу и не следят за их деловым и политическим ростом.

Нельзя терпеть такого бездушного отношения к молодым кадрам.

А. ЧЕРКАССКИЙ.

По следам неопубликованных писем

О разрушении пешеходного моста через р. Бачаты в г. Белово писал тов. Голубин. Председатель горисполкома тов. Коржук сообщает, что с 15 мая приступлено к строительству моста, для чего выделено 20 тысяч рублей.

* * *

Об убытках в колхозе им. Пушкина Кемеровского района в результате плохой работы заведующего животноводческой фермой Хрушкова сообщила группа колхозников. Сейчас Хрушков с работы снят, нанесенные колхозу убытки им возмещаются.

* * *

О плохом водоснабжении написал житель Новой колонии г. Кемерово тов. Костров.

Зав. горкомхозом тов. Чепкой сообщил, что в результате принятых мер вода будет подаваться для Новой колонии нормально.

* * *

Три месяца не оплачивали бюллетень ушедшей в декретный отпуск работнице Ленинск-Кузнецкого райвоенкомата тов. Поповой. По запросу редакции председатель обкома союза работников госучреждений тов. Абраменко сообщила, что деньги для оплаты больничного листа гр-не Поповой переведены.

* * *

За отсутствие заботы о курсантах Анжерской школы механизаторов сельского хозяйства, о чем они писали в газету, снят с работы директор школы Лузин.

* * *

Об антисанитарном состоянии на участке Кировского района г. Кемерово писал тов. Блинов. По сообщению госсанинспекции, приняты меры, территория очищена.

* * *

Бездействует радиоузел, обслуживающий шахты «Маренка» и имени Кагановича, — жаловались шахтеры. Бездействовал он оттого, что ни горком союза угольщиков, ни шахтоуправление не считали себя хозяевами этого радиоузла. В настоящее время радиоузел передан Министерству связи.

В ПАРТОРГАНИЗАЦИЯХ ГОРОДА КЕМЕРОВО

Парторганизации гор. Кемерово в последнее время значительно усилили пропаганду естественно-научных знаний. Горком ВКП(б) провел по этому вопросу ряд совещаний с работниками райкомов партии и с секретарями крупнейших парторганизаций.

Большую работу развернули отделы пропаганды и агитации Рудничного и Заводского районов. С группами докладчиков, агитаторов и интеллигенцией проведены семинары. На предприятия и в учреждения разослана тематика бесед и лекций. Библиотеки парткабинетов подготовили необходимую литературу, печатные стенограммы лекций, иллюстративный материал.

Шахтеры, рабочие и служащие города проявляют большой интерес к лекциям о происхождении жизни на земле, об основах мичуринского учения, о том, было ли начало и будет ли конец мира, и на другие аналогичные темы. Эти лекции читают работники райкомов и горкома ВКП(б), учителя, врачи. Группы докладчиков выступают с беседами среди населения.

На итоговых занятиях в политшколе

В политшколе при парторганизации электродепо ст. Белово успешно заканчивают учебный год сорок человек. На снимке: секретарь партбюро тов. Артемьев проводит очередное занятие политшколы. Фото Л. Великжанина.

Отвечаем на вопросы читателей

Что такое Уолл-стрит?

Тов. Кавакин — зам. секретаря партбюро механического завода и группа товарищей спрашивают, что такое Уолл-стрит?

Уолл-стрит — одна из улиц Нью-Йорка. Ее история начинается с 1789 года, когда здесь обосновалась биржа, а затем вокруг биржи стали располагаться правления крупнейших капиталистических фирм, банков, трестов.

Уолл-стрит — узкая улица, ущелье из многоэтажных домов с ложем, вымощенным каменными плитами. Чтобы попасть на Уолл-стрит, надо миновать улицу под названием Баэри-стрит. По обе стороны Баэри-стрит расположились уродливые старые дома, лавки старьевщиков, харчевни, ночлежные дома. Этот район известен как район трущоб.

Недалеко от Баэри-стрит находится Бруклинский мост, которому великий советский поэт Владимир Маяковский посвятил такие строки:

Здесь
жизнь была
одним —беззаботная,
другим — голодный
протяжный вой.
Отсюда
безработные
в Гудзон
кидались
вниз головой.

Как и 160 лет тому назад, на Уолл-стрите находится биржа — подлинный финансовый центр США. Ее огромный зал напоминает потревоженный муравейник, в котором копошатся трутни — банкиры, бизнесмены и всякие дельцы, ведут ожесточенную борьбу за скопление богатств в одних руках.

В соседстве с биржей помещаются конторы самых крупных представителей «60-ти семейств» — подлинных хозяев Америки.

Наиболее могущественной финансовой монополией является банкирский дом «Джон Пирпойнт Морган энд компани». В его руках сосредоточено полдюжины монополистических об'единений, власть которых в свою очередь распространяется на многие десятки трестов, автомобильных предприятий, железных дорог, электростанций, пароходных и телеграфных компаний. Девять из десяти крупнейших банков страны находятся в прямой или косвенной зависимости от дома Моргана. Фирма Моргана контролирует предприятия с акционерным капиталом в 30 миллиардов долларов.

Другая плутократическая династия с Уолл-стрита — Рокфеллеры. Они владеют большинством нефтепромыслов Соединенных Штатов и многими нефтепромыслами за границей. В их руках сосредоточен контроль над десятками банков и трестов с общим акционерным капиталом в 6 миллиардов долларов.

За Рокфеллерами следуют Меллоны, распоряжающиеся банками и различными корпорациями с акционерным капиталом свыше 3 миллиардов долларов, потом — Форды, Гарриманы, Дюпоны, Куны, Ротшильды, Гугенгеймы и другие магнаты.

Кучка крупных капиталистов, составляющих всего лишь один процент населения Соединенных Штатов, владеет больше чем половиной всех богатств страны.

Эта кучка капиталистов в погоне за прибылью использует самые зверские формы эксплоатации миллионов трудящихся масс. За счет страданий и пота народа они обеспечили себе несметные богатства и протягивают свои щупальцы далеко за пределы своей страны.

Группа миллиардеров с Уолл-стрита, имея крепкую экономическую основу, является решающей силой и в политической жизни страны.

Английский прогрессивный журналист Дарек Картэн в своей книге «Такова Америка» на примере мистера Моргана с Уолл-стрита показывает, кто правит страной. Фирма Моргана «представляет собой огромную и страшную силу», — пишет Картэн. Она назначает своих ставленников в конгресс, создает новые и уничтожает неугодные ей партии, заставляет правительство изменять политическую линию, избирает и щаживает сенаторов и губернаторов штатов. Предвыборные расходы большей части членов правительства Соединенных Штатов в значительной степени были покрыты за счет средств компаний, контролируемых моргановским домом. Поэтому нет ничего удивительного в том, что такие «политические деятели» отстаивают интересы банкирского дома.

В этом смысле уместно привести слова великого пролетарского писателя А. М. Горького из памфлета «Один из королей республики», написанного еще в начале 20-го века. Горький спрашивает своего собеседника-миллионера: «Правительство вам не мешает?

— Правительство? — повторил он и задумался, потирая пальцами лоб. Потом, как бы вспомнив что-то, кивнул головой. — Ага... Это те... в Вашингтоне? Нет, они не мешают. Это очень добрые ребята... Среди них есть кое-кто из моего клуба...».

Эти «добрые ребята» в Белом доме — резиденции президента — стараются отстоять интересы миллиардеров, обеспечить им сверхприбыли.

Для еще большего воздействия на конгрессменов крупные промышленные компании содержат штат специальных так называемых «лоббистов». Это люди, которым промышленники поручают «обработку» теми или иными способами членов конгресса. Для выполнения этих задач, — пишет тот же Картэн, — лоббисты прибегают к самым грязным средствам. Иногда они приобретают голос члена конгресса, питающего слабость к вкусной еде, приглашая его на роскошные банкеты. Часто в качестве приманки используют женщин и деньги.

Уолл-стрит наряду с хозяйничанием в американском правительстве создает и финансирует десятки и сотни реакционных газет и организаций. Магнаты США выплачивают огромные средства таким фашистским организациям, как «Американский легион», «Ку-Клукс-Клан», «Рыцари Колумба» и другим. Достаточно сказать, что нефтяной король и владелец судостроительных верфей Пью только за последние годы выплатил подобным организациям более 12 миллионов долларов. Подкупленные пресса и радио целиком проводят политику уолл-стритовских богачей. Неудивительно, что большинство газет каждый день клевещет на СССР. Свыше 900 радиостанций постоянно терзают своих слушателей сумасбродными планами о «мировом господстве», авторами которых являются капиталисты Уолл-стрита.

Мечтая о мировом господстве, хозяева Уолл-стрита сколачивают всевозможные агрессивные, антисоветские «блоки» и «пакты». Агрессивный Северо-атлантический договор является порождением империалистов Уолл-стрита.

Американские монополии Уолл-стрита — полновластные хозяева Соединенных Штатов, вслед за гитлеровцами выступили претендентами на мировое господство и сейчас проводят явно экспансионистский курс, пытаясь поработить народы других стран. При этом заправилы Уолл-стрита острие своей политики направляют против Советского Союза и стран народной демократии.

Таким образом, название улицы Уолл-стрит стало названием политики, которую проводят американские заправилы. Эта политика — самая мрачная, самая реакционная, самая милитаристская, самая разбойничья.

Мощь Советского Союза, столь ярко выразившаяся в блестящей победе над гитлеровской Германией, огромный международный авторитет миролюбивой сталинской внешней политики мешают американским монополистам наложить свое ярмо на весь земной шар. На стороне Советского Союза все прогрессивные силы во всем мире. Неудивительно, что Советский Союз, возглавляющий антиимпериалистический, демократический лагерь, является предметом жгучей ненависти американского империализма.

Но как бы ни силились милитаристы с Уолл-стрита развязать новую кровавую бойню — народные массы не допустят этого. Простой народ хочет мира и международного сотрудничества. Все происки мировой реакции закончатся крахом.

Л. ПОЛЯКОВА.

В шахтерском поселке

Новый рабочий поселок из красивых индивидуальных домов вырос вокруг шахты «Чертинская 2-3». На снимке: одна из улиц этого поселка.

Фото Л. Великжанина.

На Парижской сессии Совета министров иностранных дел
Обсуждение берлинского вопроса

ПАРИЖ, 8 июня. (Спец. корр. ТАСС). Сегодня на заседании Совета министров иностранных дел председательствовал А. Я. Вышинский. Министры продолжали обсуждение второго пункта повестки дня: «Берлин и валютный вопрос». Отсутствующего Бевина заменял лорд Гендерсон. Ввиду того, что во вчерашнем заседании высказались министры западных держав, в сегодняшнем заседании первым выступил Вышинский, остановившийся на замечаниях, сделанных вчера министрами иностранных дел США, Великобритании и Франции.

Выступление А. Я. Вышинского

В начале своего выступления Вышинский напомнил, что Ачесон возражал против предложения делегации СССР об организации комиссии по подготовке и проведению выборов в Берлине из немцев на паритетных началах, т. е. на основе равного представительства советского сектора, с одной стороны, и западных секторов, с другой. Ачесон, а вслед за ним Бевин и Шуман предлагали, чтобы в комиссию по выборам были введены в равном количестве представители каждого из четырех секторов Берлина.

— Я думаю, — сказал Вышинский, — что нетрудно убедиться в неосновательности позиции, занятой г-ном Ачесоном. Комиссия по выборам, о которой идет речь, должна быть составлена из представителей от немецкого населения, а не из представителей оккупационных властей. В предложениях США от 6 июня говорится, что эта комиссия должна быть составлена из равного числа представляющих общественное мнение немцев. Эта комиссия, таким образом, не является органом, представляющим оккупационные власти, и потому при разрешении вопроса о формировании этой комиссии нельзя выдвигать такие мотивы, как равноправие четырех оккупационных властей. Что касается принципа равноправия оккупационных властей, то советская сторона всегда, когда дело идет об управлении Германией, считает необходимым применять единственно возможную четырехстороннюю основу. В данном же случае дело идет о другом — о немецком представительстве, и здесь мы никак не связаны соображениями четырехстороннего порядка.

Мы предлагаем положить в основу формирования избирательной комиссии из немцев принцип паритета. Я уже говорил, защищая это предложение, что Берлин по существу расколот на две части и что с этим фактом нужно считаться. Ачесон настаивает на том, чтобы в комиссию были введены представители от каждого сектора Берлина в равном количестве. Но немецкое население, живущее в трех западных секторах Берлина, не разделено какими-либо межсекторными административными перегородками. Наоборот, нам неоднократно говорили, что три западных сектора представляют собою единое целое и в экономическом и в административном отношениях. Известно, что в этих трех секторах имеется единая полиция, единая банковская система, единый транспорт, управляемый из одного «трехсекторного» центра, единое управление промышленностью трех секторов. Там есть единый магистрат, причем выборы в этот магистрат проводились по единым спискам для всей западной части Берлина, а не для каждого сектора в отдельности. Поэтому ничем не может быть оправдано требование образовать общеберлинскую комиссию по выборам не из представителей этих двух частей, на которые фактически расколот Берлин, а из равного количества представителей от каждого сектора.

Такое требование делегации США и поддерживающих ее делегаций Англии и Франции можно об'яснить лишь стремлением обеспечить в подготовке и проведении выборов преимущественное положение за представителями западных секторов Берлина; при этом, очевидно, имеется в виду, что эти представители должны представлять в действительности не немецкое население этих секторов, а оккупационные власти в лице комендантов каждого отдельного сектора.

Вышинский подчеркнул, что в условиях, в которых находится сейчас Берлин, единственно разумным и справедливым принципом образования избирательной комиссии является принцип паритета, а не какой-либо другой принцип. Этот принцип и предлагает делегация СССР положить в основу образования избирательной комиссии.

Далее Вышинский коснулся возражений Ачесона, Бевина и Шумана против советского предложения о том, чтобы общественным организациям было предоставлено право выдвигать своих кандидатов на выборах в городское собрание Берлина.

—Ачесон согласен с тем,—сказал Вышинский, — чтобы члены общественных организаций имели право, как он сказал, «маршировать с флагами и значками по улице», но предоставить этим организациям право выдвигать своих кандидатов в городское собрание ни он, ни г. Бевин, ни г. Шуман не согласны. В оправдание такой позиции противники советского предложения не представили ни одного серьезного аргумента. Ачесон сказал лишь, что он против такого «маскарада», считая, повидимому, что выдвижение общественными организациями своих кандидатов имеет целью замаскировать действительный смысл и значение такого выдвижения. Конечно, это не убедительно и даже не серьезно. Общественные организации — есть общественные организации. Каждая из них имеет свою программу, имеет свое общественное лицо. Каждым своим действием и всей своей деятельностью в целом та или иная общественная организация демонстрирует эту программу и свое общественное лицо.

О каком же «маскараде» в таком случае может итти речь?

Возникает, однако, естественный вопрос — почему же общественным организациям хотят отказать в праве выдвигать своих кандидатов на муниципальных выборах?

Ответ может быть лишь один. Это можно об'яснить лишь стремлением ограничить участие в выборах широких кругов берлинского населения. Хотят ограничить их инициативу и снизить их активность, чтобы легче было провести своих кандидатов и чтобы легче затем было использовать муниципалитет в своих политических целях.

Вышинский напомнил, что Шуман третьего июня на заседании Совета министров иностранных дел подчеркнул, что дело идет не о городских выборах, а о политических выборах. Шуман подчеркнул также, что в результате выборов в Берлине будет организовано фактически «учредительное собрание», призванное выработать конституцию, причем эта конституция якобы не должна быть чисто муниципальной.

— Не здесь ли, — спросил Вышинский, — нужно искать ответ на вопрос о том, почему при создании берлинского муниципалитета западные державы не хотят уделить должное внимание вопросам, связанным с организацией муниципального хозяйства — таким, как снабжение берлинского населения топливом, продовольствием, электроэнергией, водой, как забота о просвещении, больницах и т. д.? Все эти вопросы они оставляют в стороне, сосредоточивая внимание на проблемах политического характера и представляя сам берлинский муниципалитет чем-то вроде «учредительного собрания».

Конечно, на долю политических партий должна выпасть наиболее ответственная и руководящая роль при проведении выборов в берлинский муниципалитет. Но если правильно понимать задачу муниципальных выборов, то нельзя отстранять общественные организации от активного участия в проведении этих выборов. Им должно быть предоставлено право выдвигать своих кандидатов, а не только устраивать прогулки по улицам с флагами и значками. Общественные деятели, выдвигаемые этими организациями, могут принести своим опытом и знанием дела большую пользу; они могут и должны явиться лучшими строителями новой жизни города, особенно такого, как Берлин, являющийся столицей Германии.

Вот почему советская делегация отстаивает право общественных организаций на выдвижение кандидатов в берлинское городское собрание и рассматривает отказ от предоставления им такого права, как нарушение демократических порядков.

Далее Вышинский перешел к предложению делегаций западных держав об исключении из временной конституции Берлина статьи 36-й, в которой говорится, что все постановления городского собрания депутатов и муниципалитета должны находиться в соответствии с законами и приказами союзных властей в Германии, союзной комендатуры Большого Берлина и должны утверждаться последней. Требуя исключения ст. 36-й, делегации США, Англии и Франции стремятся представить дело таким образом, что они выступают за расширение прав и полномочий городского собрания и магистрата и за ограничение компетенции комендатуры.

— Так ли это в действительности? — сказал Вышинский. — Обратимся ко всем известному, подписанному в Вашингтоне в апреле 1949 года, так называемому оккупационному статуту трех держав в отношении Германии и к особому оккупационному статуту для Берлина, утвержденному тремя державами 14 мая 1949 года. Если внимательно ознакомиться с этими двумя документами и, особенно, со статутом для Берлина, то оказывается, что трехсторонняя межсоюзная комендатура получает очень широкие полномочия. В компетенцию трехсторонней комендатуры входят и разоружение и репарации, и реституция, и декартелизация, и вопрос о перемещенных лицах, и надзор за внешней торговлей и за обращением иностранной валюты, и контроль над соблюдением временной конституции Берлина 1946 года, и контроль за внутренними делами и ряд других вопросов. В полномочия комендатуры входят и контроль над берлинской полицией, и надзор за банковским делом и за кредитной политикой и т. д. и т. п. Таким образом, все существенные вопросы, касающиеся Берлина, не отнесены к компетенции одного лишь магистрата, а подлежат ведению также трехсторонней межсоюзной комендатуры. Такова линия, которая проводится и сейчас в предложениях делегации США. Разница заключается лишь в редакции формулировок.

Согласно этим предложениям, союзная комендатура должна давать директивы берлинским властям по целому ряду вопросов. При этом, когда говорится о разоружении и демилитаризации, в компетенцию комендатуры включается и контроль над научной работой, и контроль над ограничениями в отношении промышленности и гражданской авиации. Далее предусматривается, что компетенция комендатуры будет распространена на репарации, реституцию, декартелизацию, деконцентрацию и т. д. Во всех этих областях муниципалитет не будет иметь права действовать самостоятельно.

Согласно второму пункту американских предложений, немецким властям Большого Берлина предоставляется ряд полномочий, однако, как сказано в этом пункте, комендатура сохраняет за собой право «действовать непосредственно» и в этой области. Таким образом, берлинский магистрат не получает права действовать самостоятельно и в отношении тех вопросов, которые указаны во втором пункте американских предложений.

Имеются еще три категории вопросов, в отношении которых берлинские власти, согласно американским предложениям, также не вправе действовать самостоятельно: внесение поправок к временной конституции, принятие новой конституции и внесение последующих к ней поправок.

— Таковы вопросы, — заключил Вышинский, — в разрешении которых берлинский магистрат, согласно предложениям США, должен быть связан контролем межсоюзной комендатуры или просто «непосредственной деятельностью» комендатуры, которая будет принимать по всем этим вопросам известные решения.

Здесь представители западных делегаций указывали, что американские предложения якобы имеют то преимущество, что они передают известный круг вопросов на полное усмотрение берлинского магистрата с тем, чтобы магистрат решал эти вопросы без какого-либо участия со стороны межсоюзной комендатуры.

Правильна ли такая постановка вопроса?

Мы считаем, что она принципиально неправильна. Межсоюзная комендатура не может безразлично относиться к таким вопросам, как снабжение Берлина продовольствием, топливом, электроэнергией, водой, газом, как состояние городского транспорта. Все эти вопросы затрагивают существенные нужды населения. Поэтому межсоюзная комендатура обязана проявлять к ним серьезное внимание. Она не вправе упускать их из своего поля зрения.

— Утверждение решений магистрата и контроль, — продолжал Вышинский, — не ограничивают компетенцию магистрата, они представляют собою лишь форму помощи магистрату. О контроле, конечно, можно судить различно. Можно представить себе контроль в виде формального чиновничьего наблюдения за тем, что делается, в виде чиновничьего штемпелевания, без души и заинтересованности. Это, действительно, способно затормозить всякую жизнь. Но может быть и иной контроль — активный и благожелательный, помогающий контролируемому органу лучше действовать, лучше работать. Мы понимаем контроль именно так. Это — живое сотрудничество контролирующей инстанции с нижестоящей, находящейся под контролем. Это — содействие и помощь органу, несущему известную ответственность за решение тех или иных задач.

В пункте первом устава межсоюзной комендатуры 1946 г. сказано: «Функции комендатуры заключаются в регулировании всех городских дел, являющихся общей заботой оккупирующих держав, и контроль над деятельностью немецких городских властей». Здесь слово «контроль» не случайно связано со словом «забота».

Касаясь попыток Ачесона представить дело таким образом, будто бы советские предложения продиктованы стремлением обеспечить широкое применение «вето» в практике межсоюзной комендатуры, Вышинский показал беспочвенность подобных заявлений.

— Вчера г-н Ачесон говорил: «Я не хочу, чтобы к результатам выборов, которые будут происходить в Берлине, применялось вето, как это было в 1946 году».

Г-н Ачесон, сказал Вышинский, обращаясь к государственному секретарю США, — такого факта не было и результаты выборов 1946 года никакому «вето» никогда не подвергались.

Вышинский процитировал протокол 30 заседания комендатуры от 5 ноября 1946 года, в котором изложен ход выборов и дана оценка этих выборов со стороны комендантов. В протоколе, в частности, сказано: «Американский представитель согласен с председателем (председательствовал советский представитель) в оценке работы проверочных групп. По его мнению, успех этих выборов отражает решимость союзников провести то, что называется действительно демократическими выборами». Далее в протоколе указывается, что выборы были организованы хорошо и что руководители, проводившие выборы, справились с работой. Американский представитель заявил, что выборы базировались на процедуре, предусмотренной заново созданной временной конституцией Берлина. Он сказал, что эти выборы явились образцом применения демократических методов и что они могут быть выгодно сравнены с выборами в любой демократической стране. Это мнение разделили коменданты английского, французского и советского секторов. Председательствовавший советский комендант констатировал общее согласие с тем, что выборы прошли организованно и что демократические принципы были соблюдены.

— Таким образом, — сказал Вышинский, — налицо согласованное, положительное мнение всех четырех комендантов о ходе выборов 1946 года. Ясно, что заявление г-на Ачесона о каком-то «вето» в отношении результатов выборов 1946 года лишено основания.

Вышинский подчеркнул, что та система четырехстороннего контроля над проведением выборов, которая была применена в 1946 году, не только не создала какого-то тупика, о чем говорил, между прочим, Шуман, но, наоборот, обеспечила успех проведения этих выборов.

Далее Вышинский огласил цифры, наглядно показывающие, что метод единогласия отнюдь не является препятствием в работе комендатуры. Опираясь на этот метод, межсоюзная комендатура в 1945 и 1946 годах успешно разрешала стоявшие перед ней задачи. Так, в 1945 году межсоюзная комендатура рассмотрела 217 вопросов, причем по 167 вопросам были приняты согласованные решения. Таким образом, почти 73 процента вопросов, рассмотренных комендатурой, были разрешены на основе принципа единогласия. Коменданты не пришли к согласию лишь по 9 из 217 рассмотренных вопросов, что составляло лишь 4 процента. В 1946 году картина несколько изменилась: согласованные решения были приняты по 70 из 199 рассмотренных вопросов, что составляет 35 процентов. Не удалось притти к согласию по 5 вопросам из 199, что составляет 2,5 процента. Значительное количество вопросов было передано на дальнейшее согласование.

— Далее, в 1947 и 1948 гг., как известно, дела пошли хуже, — сказал Вышинский. — Чем же это об'ясняется? Очевидно, об'яснить это методом нельзя, поскольку при том же методе раньше достигались хорошие результаты. Причина — в той политической атмосфере, которая окружала работу межсоюзной комендатуры. Поэтому я считаю, что те критические замечания, которые были направлены своим острием против метода единогласия, как основы работы межсоюзной комендатуры, неправильны.

Отметив, что делегации западных держав выступают против этого метода, который до сих пор был принят и который является единственно правильным, Вышинский заметил:

— Принцип единогласия не устраивает представителей трех держав, когда речь идет о четырехстороннем контроле. Им, однако, нравится тот принцип, который сформулирован в трехстороннем соглашении о контроле, подписанном в Вашингтоне в апреле 1949 г. Я имею в виду метод так называемого «пропорционального голосования», когда представители союзных держав получают право голоса в зависимости от того, какие суммы они вкладывают в оказание так называемой «помощи» Западной Германии. При этом по известной группе вопросов решающее слово предоставляется одному лишь партнеру — Соединенным Штатам Америки. Такая система голосования изображается как «движение вперед», как последнее слово демократии!

Об этом «пропорциональном голосовании» с оговоркой о решающей роли в определенных случаях Соединенных Штатов, следует напомнить тем, кто склонен рассматривать применение принципа единогласия как «нарушение демократических принципов». Особенно следует напомнить об этом тем, кто любит кстати и некстати утверждать, будто бы защитники принципа единогласия добиваются того, чтобы один мог навязывать свою волю трем...

Далее Вышинский остановился на заявлении Шумана о том, что предложения делегации СССР представляют собою шаг назад, к 1946 году.

— Кажется, все согласились, — заметил Вышинский, — что выборы необходимо провести на основе избирательного закона 1946 года и что берлинский магистрат должен действовать на основе временной конституции 1946 года. Таким образом, разговоры о том, будто бы советская делегация пытается «тянуть назад», совершенно неосновательны и беспочвенны.

Г-н Шуман заявил, что общая характеристика позиции советской делегации состоит в том, чтобы открыто и сознательно предложить отойти назад к 1946 или даже 1945 году. Это, конечно, карикатура на советские предложения, совершенно не отвечающая действительности. Но все же интересно, что значит «стойти назад»? Если послушать г-на Шумана, окажется, что шагом назад является выполнение решений, принятых на Потсдамской конференции. Если следовать мнению г-на Шумана, то выходит, что нарушать международные обязательства, принятые в 1945 году, значит двигаться вперед, а требовать выполнения этих обязательств — значит двигаться назад.

Но если так свободно обращаться с международными обязательствами, то как можно в таком случае оправдать положение той державы, которая именно в силу международного соглашения, заключенного в 1945 году, участвует в Контрольном совете и осуществляет свою оккупационную власть в отношении Германии на основе этого соглашения? Положение такой державы можно оправдать, только исходя из указанного международного соглашения и из вытекающих из него обязательств, хотя это соглашение и было заключено почти 4 года назад.

Поэтому мы вправе еще раз напомнить об этих обязательствах и, более того, настаивать на их выполнении, хотя бы они относились к 1945 году, или даже к более раннему периоду.

Утверждать, что отрицание принципов Потсдамского соглашения и проведение мероприятий, нарушающих это соглашение, является движением вперед, а требование соблюдать это соглашение является движением назад, — это значит перепутать все понятия...

Касаясь заявления Шумана о том, что сохраняющая силу до сих пор система союзного контроля «привела к тупику», Вышинский сказал:

— Если говорить о тупике и о причинах тупика, то должно быть ясно, что такие причины лежат в политике сепаратных мероприятий, нашедшей свое выражение в целом ряде раскольнических действий западных держав. Если говорить о том, как найти выход из тупика, то сделать это можно, лишь ликвидировав эту раскольническую политику. Для этого нужно твердо стать на путь политики, направленной на обеспечение единства Германии, на преобразование Германии в единое миролюбивое демократическое государство.

Перейдя к выступлению Бевина, Вышинский констатировал, что Бевин допустил, мягко говоря, явное преувеличение, когда заявил, что предложение делегации СССР имеет в виду контроль межсоюзной комендатуры над назначением и увольнением «любого служащего». Вышинский напомнил, что в советском предложении речь идет лишь о контроле над назначением и увольнением руководящего состава общеберлинского городского управления. Круг таких лиц был определен четырехсторонним соглашением в документе № 56 от 1947 года. Он находится в полном соответствии с временной конституцией Большого Берлина.

Г-ну Бевину должен быть известен этот документ. Остается, однако, непонятным, почему г-н Бевин счел возможным игнорировать тот факт, что контроль межсоюзной комендатуры распространяется лишь на точно определенный круг назначений и увольнений должностных лиц, перечисленных в документе № 56.

Касаясь заявления Бевина о том, будто бы право опротестования решений муниципалитета и городского собрания, предусмотренное советскими предложениями, «способно остановить всю муниципальную жизнь большого города», Вышинский сказал:

— Это замечание г-на Бевина также можно отнести к преувеличениям, которые он нередко допускает в пылу полемики. Чтобы убедиться в этом, следует вспомнить ту часть нашего предложения, где говорится, что в случае разногласий по поводу протеста вопрос переносится комендантами в вышестоящую инстанцию, как этого требует статья третья устава межсоюзной комендатуры. Отношения между межсоюзной комендатурой и берлинским магистратом строились на основе этого устава в течение ряда лет. Мы ни разу не слышали никаких протестов по поводу этого устава. Никто не предлагал внести в него изменения, никто не говорил, что устав не отвечает требованиям времени и что его нужно пересмотреть, так как его постановления угрожают тем, что «может остановиться вся жизнь большого города».

Если бы г-н Бевин не забыл о том, что существует устав межсоюзной комендатуры, в котором имеются соотвествующие регулирующие данный вопрос правила, и предварительно ознакомился бы с этим уставом, он избежал бы допущенных им ошибок.

В заключение Вышинский сказал:

— Советская делегация предлагала и предлагает восстановить межсоюзную комендатуру на основе ее устава, утвержденного четырьмя державами в 1946 году и оправдавшего себя на практике. Советская делегация предлагала и предлагает восстановить общеберлинский магистрат, проведя свободные выборы на основе избирательного закона 1946 г. с поправками, которые нужно внести в этот закон в соответствии с изменившимися обстоятельствами, не сужая, а углубляя выраженные в международных соглашениях принципы, на которых должна строиться жизнь и деятельность общеберлинского муниципалитета и межсоюзной комендатуры Берлина.

Советская делегация уверена, что принятие предложений правительства СССР, которые она здесь защищает, поможет урегулированию берлинского вопроса, приблизит нас к заключению мирного договора с Германией и ускорит осуществление задачи преобразования Германии в единое миролюбивое демократическое государство.

* * *

Выступившие после Вышинского Ачесон, Шуман и лорд Гендерсон, замещающий Бевина, не представили каких-либо существенных доводов в защиту американских предложений, поддерживаемых также делегациями Великобритании и Франции. Они вновь и вновь повторяли заявления о том, что советские предложения якобы представляют собою «шаг назад», что они будто бы имеют целью подчинить всю деятельность городского самоуправления в Берлине «вето» «одной из оккупирующих держав».

В Анжеро-Судженске затягивают строительство

Еще в мае прошлого года правительство в целях улучшения и более экономного ведения строительства в угольной промышленности запретило строительным организациям растягивать сроки строительства. Об'ект стоимостью до 200 тысяч рублей должен быть построен в течение трех месяцев, а стоимостью от 200 до 500 тысяч рублей — в течение шести месяцев.

Чтобы уложиться в эти сроки, строители должны сосредоточить все материальные ресурсы и рабочую силу в первую очередь на пусковых об'ектах. Они обязаны начинать строительство промышленных зданий, жилых домов и других сооружений только тогда, когда к месту работы будут доставлены необходимые стройматериалы в таких размерах, которые обеспечивали бы бесперебойный ход строительных работ. Так, при стоимости строительства до 100 тысяч рублей на стройплощадку должно быть завезено не менее 80 процентов материалов, при стоимости до 300 тысяч рублей — не менее 40 процентов материалов. Строительство стоимостью свыше 300 тысяч рублей должно иметь к началу работ не менее двухмесячного запаса строительных материалов.

Все эти мероприятия, направленные на удешевление и ускорение строительства, в тресте «Анжероуголь» не выполняются. Планирование капиталовложений в тресте ведется неправильно, здесь силы и средства распыляются, и этим самым удлиняются сроки строительства до трех и более лет. Об'екты, которые должны быть сданы в эксплоатацию в текущем году, полностью не обеспечены финансированием. Средства замораживаются на несколько лет в незаконченных сооружениях.

По шахте № 5-7 на строительство восемнадцати поверхностных сооружений запланированы сотни тысяч рублей капиталовложений и ни один из об'ектов не сдается в эксплоатацию в нынешнем году. Строительство рубленого общежития растягивается на три года. В прошлом году на него затрачено было 62 тысячи рублей, на этот год запланировано 150 тысяч рублей, и 31 тысяча рублей переходит на 1950 год. Такое же положение и со вторым общежитием.

На шахте № 9-15 из строящихся 42 об'ектов в этом году только девять обеспечиваются полной суммой финансирования, а остальные будут достраиваться в 1950 году.

В нынешнем году в Анжеро-Судженске должны быть построены школа, баня, два детсада и ясли. Однако ни один из этих пусковых об'ектов по титульным спискам треста «Анжероуголь» полностью не обеспечен финансированием. Заготовка и доставка местных материалов к строящимся об'ектам, в установленных правительством размерах, ни трестом «Анжероуголь», ни его подрядными строительными организациями не выполняются.

Качество строительства в тресте из рук вон плохое. В рабочих поселках шахт № 9-15, «Физкультурник» и «Андреевская-2» отделочные работы в жилых домах выполнены недоброкачественно: внутренние и наружные дверные полотна и оконные переплеты имеют щели, перекошены, нет оконных приборов, полы не простроганы, штукатурка неровная. Полы, окна и двери не покрашены.

В поселках нет водопровода и население вынуждено летом пользоваться мелкими колодцами. Нет под'ездов к домикам. Правда, в титульных списках текущего года на эти работы предусмотрены соответствующие ассигнования, но подготовка к работам и завоз материалов не производятся. Отсюда опасения за срыв благоустройства поселков и в текущем году.

Все эти факты говорят о безответственном отношении руководства треста «Анжероуголь» к строительству. Порочная практика планирования капитальных вложений и ведения строительства привела к омертвлению государственных средств в незаконченных об'ектах.

Во всех этих недостатках не в меньшей мере, чем руководство треста «Анжероуголь», повинны руководители комбината «Кемеровуголь».

Е. ФИЛЯЕВ,
управляющий Анжеро-Судженским отделением Промбанка.

Смотр работы клубов

За последнее время культурно-воспитательная деятельность советских профсоюзов значительно возросла, стала более массовой и содержательной. В решениях X с'езда профсоюзов дана программа дальнейшего улучшения работы профсоюзов в области культурного строительства:

«Воспитывать трудящихся в духе коммунистического отношения к труду и общественной собственности, широко распространять в массах научные и технические знания, помогая решению исторической задачи повышения культурно-технического уровня рабочего класса до уровня работников инженерно-технического труда; развернуть пропаганду лучших произведений передовой советской литературы и искусства, всемерно развивать художественную самодеятельность рабочих, служащих, учащейся молодежи, детей. Улучшить работу дворцов, домов культуры и клубов, усилить методическое руководство ими».

Выполнению этих задач поможет смотр работы культурных учреждений профсоюзов, проводимый по решению президиума ВЦСПС.

По условиям смотра, клубы должны проводить лекции на культурные и технические темы, вечера обмена стахановским опытом, концерты, художественной самодеятельности. Библиотечные работники должны улучшить массовую работу с читателями, деятельность кружков, поднять пропаганду политической, естественно-научной и технической литературы. Необходимо регулярно проводить литературные вечера, читательские конференции и встречи.

Особое место отводится организации летнего отдыха трудящихся. В клубах имеются озелененные площадки и парки. Здесь можно организовать читальню, лекторий, установить экран, эстраду.

На Кемеровском заводе сельскохозяйственного машиностроения поняли всю политическую важность смотра культурных учреждений. В Доме культуры создана смотровая комиссия, между ее членами распределены конкретные участки работы. За последнее время на заводе вдвое возросло число участников художественной самодеятельности. Создан ансамбль песни и пляски, работают восемь кружков. Прочитано 16 лекций, зрители прослушали шесть концертов. По плану смотровой комиссии число участников самодеятельности значительно возрастет. Намечены интересные, содержательные мероприятия по лекционной работе, технической пропаганде, художественной самодеятельности, по улучшению работы библиотеки. Разработан план летнего отдыха.

На заводе транспортного машиностроения в Киселевске созданы драматический и танцовальный кружки, молодые работницы занимаются кройкой и шитьем. Хоровой кружок заводского клуба увеличился на 25 человек. Участники самодеятельности шахт №№ 4 и 5 занимаются в драматических и танцовальных кружках. Часто выступают они на раскомандировках. Недавно хор шахты № 4 исполнил ряд песен перед микрофоном городского радиовещания. Драматический кружок центрального клуба угольщиков работает над пьесой Александра Корнейчука «Макар Дубрава». Горняки шахты № 7-б, «Сургаиха», «Дальние горы» и угольного разреза «Красный брод» получили новые библиотеки. На приобретение книг обком союза угольщиков отпустил 75 тысяч рублей.

Десять коллективов в Ленинске-Кузнецком приняли участие в смотре. Недавно создан кружок художественной самодеятельности в промстройконторе треста «Ленинуголь». В нем 70 человек. Для смотра подготовлено 20 выступлений.

Но пока мы имеем мало фактов, которые говорили бы о начале серьезной работы по смотру.

На азотно-туковом заводе до сих пор еще нет смотровых комиссий. На коксохимзаводе смотровая комиссия не работает, клуб и библиотека не имеют плана мероприятий, актив и широкие массы рабочих незнакомы с условиями смотра.

Плохо участвуют в смотре шахтерские клубы.

Некоторые профсоюзные работники пытаются об'яснить свою медлительность всевозможными ссылками: на огородную кампанию, на пионерские лагери, на физкультурные мероприятия. Это говорит лишь о том, что они недооценили важного мероприятия и отложили его до «очереди».

С таким положением надо кончать. На всех предприятиях Кузбасса должны быть созданы смотровые комиссии. Председатели завкомов обязаны привлечь массы рабочих, служащих, инженерно-технических работников к активному участию в работе клубов, библиотек. Только тогда культурные учреждения Кузбасса займут достойное место во Всесоюзном смотре.

П. ШУРКИН.

На Парижской сессии Совета министров иностранных дел

Обсуждение берлинского вопроса

ПАРИЖ, 9 июня. (Спец. корр. ТАСС). В начале сегодняшнего заседания Совета министров иностранных дел председательствующий Ачесон предложил, чтобы каждый из четырех министров дал указание оккупационным властям соответствующей зоны завершить к 13 июня ведущиеся в Берлине переговоры, связанные с отменой ограничений по связи, транспорту и торговле между Берлином и западными зонами Германии и между восточной зоной и западными зонами. Шуман и лорд Гендерсон, заменявший Бевина, поддержали это предложение.

А. Я. Вышинский, напомнив, что с советской стороны нет никаких задержек в рассмотрении вопросов, связанных с отменой указанных ограничений, сказал:

— 9 мая 1949 года в приказе главноначальствующего советской администрации за № 56 было всенародно об'явлено о снятии всех ограничений, которые были введены советскими оккупационными властями с 1 марта 1948 года. К сожалению, в других зонах оккупации такие приказы не были опубликованы. Советская администрация сняла введенные ею с 1 марта 1948 года ограничения полностью. Переговоры, которые возникли вслед за тем, касались ряда вопросов, связанных с отменой этих ограничений, а также с тем, что в других зонах, по мнению наших представителей, не все ограничения были отменены. Вышинский сказал, что он запросил оккупационные власти советской зоны о ходе переговоров и даст ответ на предложение Ачесона, как только получит необходимые сведения. В ходе заседания Вышинский сообщил, что запрошенные им сведения получены и что у него нет возражений против предложения Ачесона.

Министры должны были сегодня продолжать рассмотрение второго пункта повестки дня: «Берлин и валютный вопрос». Однако председательствующий Ачесон предпринял попытку оборвать обсуждение этого вопроса, хотя министры еще не высказались по существу валютной проблемы, рассмотрение которой на данной сессии было предусмотрено нью-йоркским соглашением четырех держав от 5 мая 1949 года.

А. Я. Вышинский выступил против попыток уйти от обсуждения важнейших вопросов, стоящих в повестке дня Совета министров иностранных дел. Напомнив о том, что вопрос о валюте еще не обсуждался, он сказал:

— Г-н Шуман, как мы видим, предлагает не обсуждать вопрос о валюте для Берлина. Я буду решительно возражать против этого, тем более, что мы еще ни слова не сказали по этому вопросу. В нью-йоркском коммюнике четырех правительств было установлено, что берлинский вопрос включает и вопрос о валюте. Мы условились, что валютный вопрос должен быть здесь рассмотрен, и нет никаких оснований отказываться от этого.

Далее Вышинский изложил позицию делегации СССР по существу вопроса о единой валюте для всего Берлина.

ВЫСТУПЛЕНИЕ А. Я. ВЫШИНСКОГО

В начале своего выступления Вышинский сказал, что делегация СССР предлагает исходить при рассмотрении вопроса о валюте для Берлина из решений, уже согласованных четырьмя державами. Он напомнил, что 30 августа 1948 года между СССР, США, Англией и Францией была договоренность о введении в качестве единственной валюты в Берлине немецкой марки советской зоны и об из'ятии из обращения в германской столице западной марки.

— Я хотел бы кратко напомнить содержание соглашения, достигнутого 30 августа 1948 года, — сказал Вышинский. — Согласно пункту (а) этого соглашения должны были быть сняты ограничения связи, транспорта и торговли между Берлином и западными зонами, а также движения грузов в советскую зону Германии и обратно. На основе этого положения и было достигнуто последующее соглашение 5 мая 1949 года, которое и было реализовано 12 мая. Указанные ограничения в советской зоне уже сняты. Таким образом, первая часть согласованного решения от 30 августа 1948 года выполнена. Пункт (в) этого соглашения гласит: «Немецкая марка советской зоны будет введена в качестве единственной валюты для Берлина, и западная марка будет из'ята из обращения в Берлине». Эта вторая часть директивы от 30 августа не была приведена в исполнение.

Вышинский напомнил далее, что на основе приведенных выше двух положений главнокомандующим оккупационных войск в Германии было поручено консультироваться с тем, чтобы «провести в возможно короткий срок детальные мероприятия, необходимые для осуществления этих решений». Главнокомадующим было поручено обеспечить отсутствие дискриминации или действий, направленных против держателей западных марок, в связи с обменом этих западных марок, выпущенных в Берлине; эти марки должны были быть приняты к обмену на немецкие марки советской зоны по соотношению 1:1. Главнокомандующим было поручено далее обеспечить равные условия в отношении валюты и предоставления вполне доступных банковских и кредитных возможностей во всех секторах Берлина. Четыре главнокомандующих должны были предусмотреть достаточные гарантии в целях предотвращения того, чтобы использование в Берлине немецкой марки советской зоны не привело к расстройству денежного обращения или к нарушению устойчивости валюты в советской зоне оккупации. Согласно данному соглашению мероприятия, предусмотреные главнокомандующими, должны были обеспечить удовлетворительную основу для торговли между Берлином и западными зонами Германии.

Мероприятия эти должны были обеспечить также предоставление достаточного количества валюты для бюджетных целей и для максимального снижения оккупационных расходов, а также для достижения нетто-баланса в Берлине.

Важным вопросом являлся вопрос о регулировании денежного обращения в Берлине. В директиве четырех правительств главнокомандующим оккупационных войск по этому поводу было указано, что регулирование денежного обращения в Берлине должно осуществляться немецким эмиссионным банком советской зоны через действующие в настоящее время кредитные учреждения Берлина.

Наконец, было предусмотрено, что для контроля за практическим осуществлением указанных выше финансовых мероприятий, связанных с введением и обращением единой валюты в Берлине, создается финансовая комиссия из представителей четырех главнокомандующих.

Вышинский напомнил далее, что вопрос о единой валюте для Берлина был предметом обсуждения Совета Безопасности ООН по инициативе США, Англии и Франции.

30 ноября 1948 года Совет Безопасности поручил техническому комитету по вопросам валюты и торговли Берлина разработать мероприятия и рекомендации, которые могли бы послужить урегулированию этого вопроса. В работе комитета участвовали представители Аргентины, Бельгии, Канады, Колумбии, Кубы, Египта, Сирии и представитель генерального секретаря ООН.

Комитет работал с 30 ноября 1948 года по 11 февраля 1949 года. Он выработал рекомендации, в основу которых были положены принципы, согласованные четырьмя державами и нашедшие свое выражение в их директиве главнокомандующим от 30 августа 1948 г. Кроме того, комитет счел необходимым предложить некоторые мероприятия в целях поддержания эмиссии валюты в Берлине; по мнению комитета, эти мероприятия могли бы создать гарантии, предотвращающие ненужное расстройство валютного положения в Берлине в результате возможных колебаний денежного обращения.

— Советская делегация, — продолжал Вышинский, — считает, что при рассмотрении вопроса о введении единой валюты для всего Берлина необходимо исходить из соглашения от 30 августа 1948 года, о котором я сейчас говорил. При этом следует иметь в виду, что в деле введения единой валюты значительная роль должна принадлежать финансовой комиссии, функции которой надо определить. Советская делегация предлагает взять за основу рекомендации технического комитета экспертов по вопросам валюты и торговли от 23 декабря 1948 года. Эти рекомендации рассматривались уже в свое время. Они привлекли к себе большой интерес со стороны представителей четырех держав, но тогда по ним не удалось договориться. Советская делегация считает необходимым вновь внимательно и тщательно рассмотреть данный вопрос на настоящей сессии Совета министров иностранных дел.

Таким образом, предложения советской делегации по валютному вопросу в Берлине сводятся к следующему:

1. Ввести для всего Берлина единую валюту.

2. В качестве единственной валюты для Берлина принять немецкую марку советской зоны оккупации, как это согласовано в директивах от 30 августа 1948 года, выработанных совместно четырьмя державами — Великобританией, Соединенными Штатами, Францией и Советским Союзом, со всеми теми последствиями, которые указаны в этих директивах и которые вытекают из того же решения.

3. При выработке положений о деятельности четырехсторонней финансовой комиссии и при обсуждении этих функций взять за основу рекомендации технического комитета от 23 декабря 1948 года.

Отказ представителей западных держав обсуждать вопрос о единой валюте для Берлина

Выступившие далее представители западных держав не только не проявили готовности достигнуть соглашения по вопросу о единой валюте для всего Берлина на основе четырехстороннего решения от 30 августа 1948 года, но вообще отказались рассматривать этот вопрос. Тем самым они лишний раз показали свое стремление сохранить и углубить раскол Германии и ее столицы Берлина, являющийся следствием их сепаратной политики в германском вопросе.

Взявший далее слово А. Я. Вышинский показал необоснованность отказа представителей западных держав от рассмотрения вопроса о единой валюте для Берлина.

Касаясь заявления Ачесона о том, что США не считают себя связанными четырехсторонним соглашением от 30 августа 1948 г., Вышинский процитировал это соглашение, в котором сказано: «Правительства Франции, Соединенного Королевства, Соединенных Штатов Америки и Союза Советских Социалистических Республик решили, что нижеследующие мероприятия будут проведены одновременно при условии достижения соглашения между четырьмя главнокомандующими в Берлине об их практическом осуществлении»... Далее следуют два основных пункта соглашения, приведенные выше. — Таким образом, — сказал Вышинский, — соглашение о снятии ограничений по связи, транспорту и торговле, о введении немецкой марки советской зоны в качестве единственной валюты для Берлина и из'ятии западной марки из обращения в Берлине состоялось. Тот или иной участник соглашения, конечно, может считать себя несвязанным этим соглашением, но факт остается фактом: соглашение существует, оно подписано. Принципы, лежащие в его основе, согласованы. Говорят, что факты — упрямая вещь. Иногда они становятся для кое-кого неудобными, но нельзя сказать, что тем хуже для фактов; правильнее будет сказать, что тем хуже для тех, для кого они неудобны.

Отвечая на заявление Ачесона о том, будто бы невозможно ввести единую валюту в разделенном городе, Вышинский напомнил, что комитет экспертов, о котором он говорил в своем выступлении, придерживался противоположной точки зрения. В докладе от 23 декабря 1948 г., подписанном председателем этого комитета Робертсоном, представителем Англии, сказано, что комитет, разрабатывая предварительный проект рекомендаций, искал такого решения вопроса о валюте и торговле, которое оказалось бы практически выполнимым при наличии раскола Берлина на две части и которое не предрешало бы вопроса о каких-либо соглашениях относительно единого управления, которые могли бы быть в будущем заключены четырьмя державами.

Вышинский напомнил далее, что с предложениями комитета экспертов вначале согласились в основном не только представитель СССР, но и представители Англии и Франции.

Отказ рассматривать вопрос о введении единой валюты для Берлина, включенный в повестку дня данной сессии Совета министров иностранных дел, можно расценить только как выражение политики раскола Германии. Такая политика является неправильной и вредной.

Советская делегация, заключил Вышинский, считает необходимым на этой сессии Совета министров иностранных дел попытаться найти согласованное решение вопросов, стоящих в ее повестке дня, в том числе и вопроса о введении единой валюты в Берлине. Отказываться от рассмотрения этого вопроса можно, лишь оставаясь на позициях закрепления и углубления раскола Германии.

Однако представители западных держав и на этот раз отказались от рассмотрения вопроса о введении единой валюты для всего Берлина. Ачесон, а за ним и Шуман в одних и тех же выражениях вновь заявили, что «невозможно притти к соглашению относительно единой валюты для Берлина, если Совет министров иностранных дел не пришел к соглашению по вопросу об административном единстве Берлина». Они утверждали, что соглашение от 30 августа 1948 года сейчас утратило силу, поскольку оно было принято «еще тогда, когда Берлин был единым».

Пытаясь принизить значение этого соглашения, Ачесон заявил, что мероприятия, предусмотренные 30 августа 1948 года, должны были войти в силу лишь при том условии, что четыре главнокомандующих в Берлине достигнут соглашения об их практическом осуществлении. Ачесона поддержал Бевин, прибывший в Розовый Дворец под конец заседания. Он сказал: «Ввиду того, что главнокомандующие не достигли успеха в Берлине, все соглашение от 30 августа рушится».

В связи с этими заявлениями Вышинский сказал:

— Советская делегация подчеркивала, что директива от 30 августа 1948 года была согласована четырьмя державами. Именно поэтому мы внесли предложение о введении единой валюты в Берлине; в основу этого предложения положены принципы, выработанные четырьмя державами и изданные в августе 1948 года. Никто не может отрицать того, что эти принципы были согласованы. Сейчас некоторые говорят, что они не обязаны были выполнять условия, сформулированные в директиве 30 августа. Но еще недавно государственный департамент высказывал иную точку зрения.

Вышинский напомнил, что 17 ноября 1948 года тогдашний государственный секретарь США Маршалл в письме на имя генерального секретаря Организации Об'единенных Наций Трюгве Ли официально заявил, что США готовы лойяльно выполнять резолюцию Совета Безопасности по берлинскому вопросу от 25 октября 1948 года. Как известно, Советский Союз в Совете Безопасности голосовал против этой резолюции, поскольку в ней не был согласован важный пункт об одновременности проведения намечавшихся мероприятий. Но принципы, выраженные в этой резолюции — есть принципы согласованной четырьмя державами директивы от 30 августа 1948 года. В постановлении Совета Безопасности от 25 октября 1948 года, принятом тогда, когда Берлин уже был расколот, содержится прямая ссылка на эту директиву; в этом постановлении, за которое голосовали представители США, Франции, Англии и большинство других делегаций, представленных в Совете Безопасности, имеется рекомендация проводить мероприятия финансового порядка, о которых тогда шла речь «в соответствии с условиями, определенными в совместной директиве, переданной четырем военным командующим в Берлине, согласованной четырьмя правительствами в Москве и изданной 30 августа 1948 года».

— Это было 17 ноября 1948 года, — сказал Вышинский, — когда раскол Берлина фактически уже совершился, когда в Берлине были две валюты, две банковские системы, когда Берлин был разделен на две части. Тем не менее, никто тогда не говорил, что непременным условием осуществления всех мероприятий, согласованных в директиве от 30 августа, является единство Берлина. Все считали возможным ввести единую валюту для всего Берлина даже в тех условиях, какие тогда уже существовали. Принципы остаются принципами.

Далее Вышинский указал, что нет никаких оснований отказываться и от рассмотрения рекомендаций технического комитета, поскольку они опираются на те же согласованные принципы четырехсторонней директивы от 30 августа 1948 года.

В заключение Вышинский подчеркнул, что надлежало бы действовать логично и последовательно. Поскольку была принята определенная повестка дня, в которой значатся известные вопросы, министры обязаны их рассмотреть, обязаны сделать все, чтобы преодолеть трудности, которые возникают при этом, и добиться согласованных решений. Именно так должны действовать те, кто стремятся к сотрудничеству и не пытаются действовать при помощи диктата.

Выступившие в третий раз представители западных держав, не возражая против доводов делегации СССР, тем не менее продолжали отказываться от рассмотрения по существу вопроса о единой валюте для всего Берлина. Больше того, Ачесон предложил не обсуждать и следующий, третий вопрос повестки дня — о подготовке мирного договора с Германией, а перейти прямо к рассмотрению четвертого пункта — об австрийском договоре.

Против такого предложения выступил Вышинский, указавший на недопустимость нарушения утвержденной Советом министров иностранных дел повестки дня и напомнивший, что было решено провести обсуждение австрийского договора после рассмотрения вопросов, относящихся к Германии.

На этом заседание Совета министров иностранных дел, длившееся пять часов, было закончено.

Выступление Эйслера на митинге в Берлине

БЕРЛИН, 9 июня. (ТАСС). В помещении Фридрихштадт-Паласте состоялся многотысячный митинг трудящихся Берлина, посвященный возвращению немецкого антифашиста Эйслера на родину. Появление на сцене Эйслера, Вильгельма Пика, Ганса Ендрецкого, Германа Шлимме и Адольфа Детера было встречено горячими аплодисментами.

Председатель берлинской организации СЕПГ Ганс Ендрецкий, открывший митинг от имени прогрессивных сил Берлина, приветствовал Эйслера, возвратившегося после долгих преследований реакционерами США на родную землю. Под громкие аплодисменты собравшихся он сообщил о принятии Эйслера в ряды СЕПГ, передал ему членский билет и значок партии. Затем слово было предоставлено Эйслеру.

«С 1918 года я являюсь немецким коммунистом, — сказал Эйслер, — и оставался таковым в Соединенных Штатах независимо от того, нравилось ли это американской реакции или нет». Рассказывая о своих американских впечатлениях, Эйслер сказал: «Я ненавижу американских поджигателей войны за их наглость по отношению к нам. Эти господа в самом деле думают, что немецкий народ, немецкие рабочие, крестьяне и бюргерство неисправимы. Создавая так называемый Северо-атлантический пакт, они твердо убеждены, что мы, немцы, еще раз предоставим Уолл-стриту нашу страну и наших людей в качестве пушечного мяса в борьбе против прогрессивных народов мира. Поэтому они не хотят дать нам мирный договор».

В заключение на митинге были единогласно приняты 2 резолюции. Первая, адресованная английским и американским властям, требующая немедленного освобождения Макса Реймана и протестующая против ареста Брунгильды Эйслер; вторая резолюция, посланная на имя Совета министров иностранных дел в Париже, формулирует общегерманские требования об единстве Германии и справедливом мире.

ПРОВОКАЦИОННЫЙ НАЛЕТ НА ЗДАНИЕ БЕРЛИНСКОЙ ЖЕЛЕЗНОДОРОЖНОЙ ДИРЕКЦИИ

БЕРЛИН, 9 июня. (ТАСС). Как уже сообщалось, 21 мая так называемая «независимая профсоюзная оппозиция», руководимая правыми социал-демократами — шумахеровцами, попыталась организовать провокационную забастовку на городском железнодорожном транспорте западных секторов Берлина. Однако эта провокация, осуществлявшаяся при попустительстве и поощрении со стороны западных оккупационных властей, потерпела провал.

Таким же плачевным результатом закончилась новая провокация, совершенная подрывными элементами в Берлине в ночь на 9 июня. 200 неизвестных лиц совершили организованный налет на здание дирекции берлинской городской железной дороги, расположенное в американском секторе города. Налетчики заявили, что они будто бы являются «бастующими железнодорожниками» и по заданию НПО (так называемой «независимой профсоюзной оппозиции») должны «в знак протеста захватить здание дирекции». Налетчикам помогала немецкая полиция, находящаяся под контролем западных оккупационных властей. Ворвавшись внутрь здания дирекции, налетчики начали там дебош. Агентство ДПД поспешило в связи с этим сообщить, что «личный состав железнодорожной дирекции, находящейся под советским контролем, 9 июня, видимо не сможет приступить к работе». Однако сегодня железнодорожная дирекция работала, как обычно. Бандитская провокация явно не удалась.

Демократические круги и печать Берлина отмечают, что вызванная по телефону к месту происшествия американская военная полиция, не появлялась в течение нескольких часов. Они рассматривают эту новую провокацию, как попытку демонстрации, инспирированной известными кругами и приуроченной к обсуждению берлинского вопроса на сессии Совета министров иностранных дел.

На инспирированный характер налета указывает и то, что он с момента его начала был подробно заснят американскими фотокорреспондентами и кинооператорами.

СУД НАД ЧЕХОСЛОВАЦКИМИ ПРЕДАТЕЛЯМИ

ПРАГА, 8 июня. (ТАСС). Официально сообщается, что на-днях государственный суд в Праге начал рассмотрение дела группы участников антиреспубликанского заговора. На скамье подсудимых — 15 человек, в том числе Ю. Вовес, Б. Губалек, В. Шимак, Ф. Репа, В. Струока и др.

Обвиняемые подготовляли заговор с целью свержения народно-демократического строя республики, установления военной диктатуры и реставрации капитализма в Чехословакии. Часть организаторов заговора с целью осуществления своих замыслов установила связь с английским вице-консулом в Праге Уилдешом, который затем по требованию чехословацких органов был выслан из Чехословакии.

Все подсудимые признали себя виновными.

К ПРЕДСТОЯЩЕМУ ПРОЦЕССУ ПАЛЛАНТЕ

РИМ, 9 июня. (ТАСС). В связи с назначением на 24 июня процесса Палланте (покушавшегося на Тольятти), новый профашистский римский еженедельник «Элефанте» (издаваемый депутатом Анджолилло, владельцем близкой к правительству газеты «Темпо») приступил к опубликованию «автобиографических записок» Палланте под названием «Моя жизнь и мое преступление».

Эти «записки» писались преступником в тюрьме и переданы через его адвокатов с разрешения тюремных властей для опубликования в печати в нарушение судебно-процессуальных норм. «Действия итальянских властей, — пишет газета «Унита», — предприняты с очевидным намерением создать в реакционных кругах атмосферу «симпатии» вокруг подлого преступника и повлиять на исход процесса».

Выступление гроссмейстера Флора в Кемерово

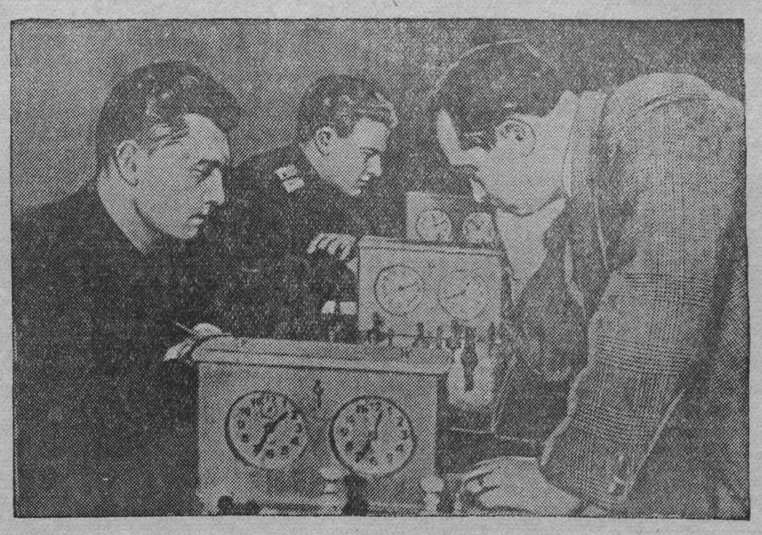

Состоялись первые выступления гроссмейстера Флора перед шахматистами гор. Кемерово.

6 июня в городском саду гроссмейстер прочитал лекцию «О достижениях и задачах шахматного искусства в СССР» и дал сеанс одновременной игры на 40 досках. Шахматисты-любители оказали ему упорное сопротивление. Гроссмейстер выиграл 31 партию, 7 свел вничью и две проиграл. Выиграли у Сало Флора ученик мужской средней школы № 1 Викторов и инженер завода «Карболит» Розенталлер.

В Доме культуры Кировского района на выступление гроссмейстера собрались более 100 рабочих, служащих и учащихся. В сеансе участвовали 32 шахматиста. Флор выиграл все партии. С таким же результатом кончился и сеанс на шахте «Центральная», где против гроссмейстера выступало 28 человек.

9 июня в актовом зале коксохимического техникума С. Флор дал сеанс одновременной игры с часами десяти лучшим шахматистам города. Играли: кандидат в мастера А. Барашков, пять шахматистов первого разряда и четыре второразрядника. Игра с часами создает для участников сеанса нормальную обстановку, близкую к турнирной. Поэтому борьба отличалась большим напряжением. Гроссмейстер сосредоточил усилия на сильнейших противниках. Его партии со второразрядниками тт. Ремневым, Гриценко, Петрочуком и Субботиным закончились вничью. Все перворазрядники проиграли гроссмейстеру. Просмотрев несложную матовую комбинацию, потерпел поражение в лучшей позиции кандидат в мастера тов. Барашков. Общий счет 8:2 в пользу С. Флора.

На снимке: С. Флор (справа) дает сеанс лучшим шахматистам города. С гроссмейстером играют: старший нормировщик шахты «Бутовская» перворазрядник тов. Гутман и сотрудник облуправления МГБ второразрядник тов. Ремнев.

ГАСТРОЛИ ТЕАТРА ИМЕНИ А. С. ПУШКИНА

Красноярский краевой драматический театр имени А. С. Пушкина уже показал кемеровскому зрителю несколько своих постановок. Впервые на сцене Кемеровского театра была поставлена пьеса лауреата Сталинской премии А. Сурова «Зеленая улица». Она рассказывает о новаторах, о их борьбе с косностью, тормозящей рационализаторское движение, и о том, как стираются грани между умственным и физическим трудом. Хорошие образы советских людей создали артисты А. Сергеев, Г. Дмитриев, Н. Семенова, Е. Смельская и другие.

В пушкинские дни жители города с интересом посмотрели постановку по повести Пушкина «Дубровский».

Благодарны театру маленькие зрители. Для них была поставлена инсценированная И. Карнауховой и Л. Браусевич сказка Аксакова «Аленький цветочек». Перед глазами детей вырастали волшебные заповедные леса, заколдованный дворец, древняя избушка. Правдивый поэтический образ Аленушки создала артистка Н. Семенова.

Удачно справился творческий коллектив театра с комедией А. Островского «Женитьба Белугина». Запоминается игра артистов М. Янковской (Нина Александровна Кормина), Б. Бескина (Андрей Белугин), Л. Яковлевой, Е. Агнаевой и других.

С успехом прошел спектакль «Московский характер». Вчера была поставлена пьеса А. Барянова «На той стороне».

В ЛАГЕРЬ!

Вчера 400 детей работников азотнотукового завода выехали в свой пионерский лагерь.

Нынче в лагере построена насосная станция, которая будет подавать профильтрованную воду. Оборудованы баня, пекарня, ледник. Есть стационарная библиотека, книжный фонд которой будет регулярно пополняться. Полностью завезен спортивный инвентарь.

Вековые сосны приветствуют маленьких гостей. Шумным смехом наполняются еще пахнущие краской комнаты. Начинаются веселые лагерные дни, пора отдыха, интересных экскурсий и походов.

Сегодня открываются лагери коксохимзавода и завода сельхозмашиностроения.

ДЕНЬ СЕЛЬСКОГО УЧИТЕЛЯ

Один раз в месяц со всего Ижморского района большой дружной семьей съезжаются учителя.

К этому дню готовятся все. Подбираются лучшие кинофильмы, лекторы райкома и работники районо готовят ряд популярных лекций.

Ко дню рождения Александра Сергеевича Пушкина учителя Ижморской средней и Постниковской семилетней школ подготовили большой и содержательный литературно-художественный монтаж, посвященный жизни и деятельности великого поэта. Учителя, кроме того, прослушали содержательную лекцию «Роль мичуринского учения в развитии социалистического земледелия» и лекцию о международном положении.

КОНЦЕРТЫ АНСАМБЛЯ НАРОДНОГО ТАНЦА МОЛДАВСКОЙ ССР

Из далекой Молдавии в гости к Кузбасс приехал Ансамбль народного танца Молдавской ССР (художественный руководитель Н. Болотов). Первую гастроль ансамбль дал в Анжеро-Судженске. С большим успехом коллектив, состоящий из 60 человек, исполнил молдаванские, бессарабские, гуцульские, русские и украинские танцы и пляски. Ансамбль побывал также у железнодорожников Тайги.

Очередные выступления ансамбля состоятся в Сталинске и Киселевске. Из Кузбасса Ансамбль народного танца Молдавской ССР выезжает на гастроли в Москву.

ИЗ ГОРОДОВ И СЕЛ

✦ Новое общежитие гостиничного типа строится в Анжеро-Судженске. В нем будут жить 100 молодых горняков.

✦ Из Крыма и Кавказа вернулись в Сталинск строители, отдыхавшие на курортах, — столяр Седых, экскаваторщик Медведев, слесарь Соколов, машинист паровоза Матлюков и многие другие.

✦ Железнодорожники Новокузнецкого отделения очистили территорию станции, посадили около тысячи деревьев и плодово-ягодных кустов, оборудовали 6 молодежных общежитий, обнесли их красивой изгородью.

✦ Силосную башню строит колхоз имени Буденного, Промышленовского района.

Ответственный редактор А. БАБАЯНЦ.

КРАСНОЯРСКИЙ КРАЕВОЙ ДРАМАТИЧЕСКИЙ ТЕАТР ИМЕНИ А. С. ПУШКИНА

11 июня — К. Гольдони

«Слуга двух господ»

Комедия в трех действиях.
Постановка режиссера А. Я. Волгина.
Начало в 8 час. 30 мин., касса работает с 2 до 8 час. вечера.

РЕМЕСЛЕННОЕ УЧИЛИЩЕ № 14 МЕТАЛЛИСТОВ

производит набор учащихся на 1949-1950 год

по специальностям:
1. Токари-универсалы
3. Столяры-краснодеревцы
2. Слесари
4. Кузнецы

Условия приема: образование с 4 и 6 классами, возраст от 14 лет и выше; при поступлении требуется: свидетельство о рождении и свидетельство об образовании.

Поступающие подвергаются экзаменам по русскому языку, математике. Зачисленные в училище обеспечиваются 3-разовым питанием, обмундированием и иногородние — общежитием.

ДИРЕКЦИЯ.

КИНОТЕАТР «МОСКВА»

Большой зал. Художественный фильм «БАКИНЦЫ». Сеансы: 10, 12, 2, 4, 6, 8, 10 часов.

Малый зал. Художественный фильм «КОЛЛЕЖСКИЙ РЕГИСТРАТОР». Начало сеансов: 11, 1, 3, 5, 7, 9 и 11 часов.

Кемеровская эксплоатационно - строительная контора управления малых рек открыла паромную перевозку грузов и пассажиров через реку Томь.

Место перевозки — дер. Кемерово, или ниже базы Лесокомбината. Кроме этого и особым транспортом производит рейсовую (продольную) перевозку грузов по реке Томи.

Обращаться: г. Кемерово, 3-я Заречная улица, дом № 78, телефон № 9-93 три звонка.

ТРЕБУЮТСЯ:

Конторе «Гастроном» — опытные торговые работники: продавцы, лоточницы, кассиры.

Обращаться: отдел кадров, Кирова, 19.

Лесному управлению ордена Ленина треста «Кемеровотяжстрой» — инженеры, техники по лесоэксплоатации на должности начальников лесоучастков, техноруков леспромхозов, бухгалтеры, лесорубы, мастера лесозаготовок по заготовке леса электромотопилами на сдельную работу. Обращаться: Кемерово, ул. Карла Маркса, 37.

Адрес редакции и издательства: г. Кемерово, ул. Сталина, № 74. Телефоны: ответственного редактора — 2-24; зам. редактора — 4-85; отв. секретаря — 2-53; ночного дежурного — 1-21; отделов: партийного и пропаганды — 8-63; промышленности, транспорта и угольного — 2-37 и 15-36; сельскохозяйственного и культурно-бытового — 4-57; отдела писем трудящихся — 11-52; прием информации — 17-28; директора типографии — 3-96; отдела об'явлений — 14-21.

ОП00704 г. Кемерово, тип. газ. «Кузбасс». Тираж 90.000. Заказ № 865.