Пролетарии всех стран, соединяйтесь!

Кузбасс

Орган Кемеровского обкома и горкома ВКП(б) и областного Совета депутатов трудящихся

№ 80 (6322) | СРЕДА, 21 АПРЕЛЯ 1948 г. | Цена 20 коп.

СЕГОДНЯ В НОМЕРЕ:

1 СТРАНИЦА

ПЕРЕДОВАЯ «ПРАВДЫ» — ШИРЕ РАЗМАХ МАССОВО - ПОЛИТИЧЕСКОЙ РАБОТЫ СРЕДИ ШАХТЕРОВ!

ЗА ПЯТИЛЕТКУ В ЧЕТЫРЕ ГОДА!

ШАХТА «ПОЛЫСАЕВСКАЯ» ВЫПОЛНИЛА ПЛАН ЧЕТЫРЕХ МЕСЯЦЕВ.

ДОСКА ПОЧЕТА ПЕРЕДОВИКОВ УГЛЕДОБЫЧИ 1948 ГОДА.

ТРАКТОРЫ — НА ПОЛНЫЙ ХОД!

2 СТРАНИЦА

ПАРТИЙНАЯ ЖИЗНЬ. — ПОВСЕДНЕВНО РУКОВОДИТЬ АГИТАЦИОННОЙ РАБОТОЙ СРЕДИ МЕТАЛЛУРГОВ.

ПШЕНИЦА — ГЛАВНАЯ ПРОДОВОЛЬСТВЕННАЯ КУЛЬТУРА.

А. ЮТКИНА — НОВЫЙ СОРТ ПШЕНИЦЫ.

Е. АРТАШЕВА — МОЛОДЕЖНОЕ ЗВЕНО ЗА РАБОТОЙ.

Ф. ГЛАЗКОВ — СВЯТО ВЫПОЛНЯТЬ ДОГОВОРНЫЕ ОБЯЗАТЕЛЬСТВА МТС С КОЛХОЗАМИ.

3 СТРАНИЦА

В. БАРИНОВ — НА ШАХТЕ ИМЕНИ МОЛОТОВА НЕ ВЫПОЛНЯЮТ РЕШЕНИЯ ЦК ВКП(б).

СОРЕВНОВАНИЕ ГОРНЯКОВ КУЗБАССА И КАРАГАНДЫ.

И. ТОЛСТИХИН — МАСТЕРСТВО НАВАЛООТБОЙЩИКА.

В. ВОЛКОВ — УЛУЧШИТЬ РАБОТУ ШАХТНЫХ КЛУБОВ КИСЕЛЕВСКА.

4 СТРАНИЦА

ПО СОВЕТСКОМУ СОЮЗУ.

ВЫБОРЫ В ИТАЛИИ.

ЗАЯВЛЕНИЕ МИНИСТРА ИНОСТРАННЫХ ДЕЛ ВЕНГРИИ НА ПРЕСС-КОНФЕРЕНЦИИ.

ПО РОДНОМУ КУЗБАССУ.

Шире размах массово-политической работы среди шахтеров!

Сообщение Госплана СССР об итогах выполнения государственного плана восстановления и развития народного хозяйства СССР за первый квартал 1948 года свидетельствует о новых выдающихся успехах социалистической экономики. Серьезные успехи имеются и в такой важной ее отрасли, как угольная промышленность. Министерство угольной промышленности восточных районов выполнило квартальный план на 101 процент, а Министерство угольной промышленности западных районов — на 105 процентов. По сравнению с первым кварталом 1947 года добыча угля возросла на 20 процентов.

Развитие других отраслей промышленности, в частности металлургии и машиностроения, идет еще более быстрыми темпами. Увеличивается грузооборот железнодорожного и морского транспорта. Народное хозяйство требует все больше и больше топлива. Наша угольная промышленность имеет все возможности удовлетворить это требование — она располагает для этого достаточными внутренними резервами. Дело лишь в том, чтобы привести все эти резервы в движение, использовать их полностью.

Важнейшим рычагом дальнейшего повышения темпов добычи угля является социалистическое соревнование, широкое распространение опыта передовиков.

Социалистическое соревнование не есть бумажное, канцелярское дело. Это — дело живое, требующее повседневной работы с людьми, подлинно коммунистический метод строительства социализма, основанный на максимальной инициативе и самодеятельности масс. Социалистическое соревнование только там в полной мере приносит богатые плоды, где партийные организации повседневно ведут массовую политическую работу, ставят в центр своего внимания дело коммунистического воспитания трудящихся.

Один из наглядных тому примеров — ровная, уверенная работа Подмосковного угольного бассейна, систематическое, из месяца в месяц, из квартала в квартал, перевыполнение плана. От штурмовщины здесь давно уже отошли. Настойчиво и с большим эффектом проводится механизация трудоемких работ. Быстрое и широкое распространение получают опыт передовиков, их новаторство, направленное к массовому росту производительности труда. Успехи Мосбасса имеют под собой прочную базу: партийные организации бассейна ведут повседневную и настойчивую работу с шахтерскими массами, воспитывают в них социалистическое отношение к труду, чувство ответственности за те высокие обязательства, которые Мосбасс взял перед товарищем Сталиным.

И наоборот. Там, где массово-политическая работа находится в загоне, где дело коммунистического воспитания поставлено слабо, — там и соревнование не приобретает широкого размаха, там неизбежны рывки и штурмовщина на производстве.

Возьмем для примера некоторые шахты Донбасса. Донецкие шахтеры показали немало замечательных образцов патриотической инициативы, смелого производственного новаторства, самоотверженности и героизма в борьбе за восстановление нашей всесоюзной кочегарки — Донбасса. Но, к сожалению, далеко не все партийные организации Донбасса умеют поддержать начинания передовиков и возглавить тот огромный политический и производственный под'ем, которым охвачены широкие шахтерские массы. К руководству социалистическим соревнованием на ряде шахт подходят формально-бюрократически. Социалистические обязательства рабочих составляют заранее, пишут их по трафарету, не обсуждают в сменах и бригадах. Повседневная работа по организации соревнования подменяется штурмовщиной. Вместо того, чтобы вести политическую работу в массах, такие партийные организации становятся на путь администрирования. Важнейшие вопросы политики партии, международного положения раз'ясняются рабочим поверхностно, с опозданием. Агитационная работа в ряде случаев сводится к 10—15-минутным беседам в «нарядных», перед спуском очередной смены в шахту. Редко созываются собрания рабочих.

Такую же картину можно наблюдать и на ряде шахт Кузнецкого угольного бассейна. Здесь имеются шахты, где рабочих собраний не было уже полгода, а то и больше. Часть кузнецких шахтеров очень слабо информирована о важнейших решениях партии и правительства. Не случайно такие рабочие стоят в стороне от социалистического соревнования, а партийные организации этих шахт всю заботу о соревновании сводят к погоне за высокими производственными рекордами шахтеров-одиночек.

Большую роль в улучшении всей массово-политической работы призваны сыграть партийные группы на участках шахт. Сегодня «Правда» печатает материал об опыте работы ряда партийных групп на шахтах Донбасса, Кузбасса, Караганды и Кизела. Этот опыт интересен и поучителен. Он говорит о том, что в повседневной политической работе с шахтерами — ключ к дальнейшему улучшению работы угольной промышленности, к резкому повышению добычи угля, в котором так нуждается наше социалистическое народное хозяйство.

Вот партийная группа участка № 2 шахты № 18 карагандинского треста «Сталинуголь». В том, что участок перевыполняет план, дает много угля сверх плана, — большая заслуга партийной группы и партгруппорга тов. Альбадырова. Партийная группа сумела довести до сознания всех рабочих, что выполнение обязательств в соревновании — дело чести каждого шахтера. Систематически подводятся итоги работы бригад. Передовики рассказывают о своем опыте, о том, как удалось им поднять производительность труда. Организовано соревнование по профессиям, итоги которого подводятся каждую неделю. На участке нет ни одного рабочего вне соревнования.

На шахте «Никанор» в Ворошиловградской области один из партгруппоргов — тов. Каранда задумался над вопросом, почему некоторые шахтеры не выполняют норм выработки. Он подошел к делу не с общей меркой, не с заранее выработанным трафаретом. И стоило подойти к людям дифференцированно, узнать, чем они живут, — картина стала ясной. У одного нет производственной сноровки и опыта, у другого — тяжелые бытовые условия и т. д. Выяснив причины невыполнения норм, партгруппорг энергично взялся за их устранение. И теперь на участке нет рабочих, не выполняющих норм выработки. Участок из отстающих вышел в передовые и завоевал первое место в социалистическом соревновании.

Эти примеры говорят о том, что успех дела решает работа с людьми, повседневная забота партийных организаций о повышении уровня социалистической сознательности рабочих. Все средства политического воспитания должны быть пущены в ход — общие собрания, производственные совещания, широкая гласность соревнования, лекции и доклады на политические темы, групповые и индивидуальные беседы, печать, клубы, красные уголки.

Массово-политическая работа не терпит казенщины, формализма, трафарета. Иной раз, казалось бы, все в порядке: собрания проводятся, беседы организуются, стенные газеты выходят, обязательства имеются, но все вертится на холостом ходу. Вкладывать в работу с людьми все сердце, всю душу — вот что требуется от партийного работника. Ведь план — это не просто перечень цифр и заданий. План — это живая, практическая деятельность миллионов людей. «Реальность нашего производственного плана, — учит товарищ Сталин, — это миллионы трудящихся, творящие новую жизнь. Реальность нашей программы — это живые люди, это мы с вами, наша воля к труду, наша готовность работать по-новому, наша решимость выполнить план».

Воспитание в каждом шахтере такой воли, такой готовности, такой решимости — вот главная задача массово-политической работы шахтерских парторганизаций. Чем успешнее будет решаться эта задача, тем быстрее пойдет в гору наша угольная промышленность, тем лучше и полнее будет удовлетворять она растущие требования всего народного хозяйства.

(Передовая «Правды» за 19 апреля).

Четвертая сессия Кемеровского городского Совета депутатов трудящихся

24 апреля, в 7 часов вечера, в новом клубе коксохимзавода (Притомский участок) созывается 4-я сессия городского Совета депутатов трудящихся.

ПОВЕСТКА ДНЯ:

1. О мерах улучшения работы городского и районных Советов в культурно-бытовом обслуживании горняков Кемеровского рудника.

2. Бюджет города Кемерово на 1948 г. и исполнение бюджета за 1947 г.

Докладчики: по первому вопросу — председатель исполкома горсовета тов. Шаповалов; по второму вопросу — заведующий городским финансовым отделом тов. Сивета.

ГОРИСПОЛКОМ.

ЗА ПЯТИЛЕТКУ В ЧЕТЫРЕ ГОДА!

Шахта „Полысаевская" выполнила план четырех месяцев

В предмайском социалистическом соревновании коллектив шахты «Полысаевская» треста «Ленинуголь» (начальник шахты горный директор III ранга тов. Червяков) добился высоких производственных показателей. Шахта работает ритмично, ежедневно перевыполняет план угледобычи.

Вчера горняки шахты «Полысаевская» завершили выполнение четырехмесячного плана угледобычи. В подарок всенародному празднику горняки «Полысаевской» обязались выдать сверх плана больше десяти эшелонов топлива.

—◎—

Предмайское соревнование строителей

АНЖЕРО - СУДЖЕНСК, 20 апреля. **(Корр. «Кузбасса»).** В предмайском соревновании строителей Анжерской конторы управления новостроящихся шахт первенство занимает бригада плотников тов. Енцелова. Полумесячное задание апреля она выполнила на 187 процентов. Устанавливая стропила на шестиквартирном доме для горняков шахты «Физкультурник», бригада выполнила декадное задание за четыре дня.

Хорошо работает бригада тов. Гоянова. Бригада печников, возглавляемая опытным строителем Павловым, на кладке печей сделала трехдневную работу за 18 часов.

—◎—

Впереди комсомольцы-металлурги

ГУРЬЕВСК, 20 апреля. **(Корр. «Кузбасса»).** Комсомольцы Гурьевского металлургического завода возглавили предмайское социалистическое соревнование молодых металлургов.

Комсомольская бригада мастера Ведерникова из механического цеха и комсомольско-молодежная бригада формовщика депутата областного Совета тов. Оглезневой из литейного цеха выполняют свои нормы на 150 проц. Секретарь комсомольской организации механического цеха слесарь Горников ежедневно дает по две нормы. Они обязались встретить день 1 Мая завершением пятимесячных норм.

—◎—

Реечный холодильник

«Гипросталь» сконструировал реечный холодильник для мелкосортных станов. Сейчас первый такой холодильник изготовляется для Сталинского металлургического завода. В нынешнем году они будут установлены также на Макеевском и Енакиевском заводах.

Применение реечного холодильника высвобождает 14 человек в смену и значительно повышает производительность стана, а также улучшает качество проката.

(ТАСС).

Начальник передового участка Евдоким Моисеевич Коломиец

Когда Евдоким Моисеевич Коломиец принял в этом году третий участок на шахте «Западная» треста «Куйбышевуголь», он нашел там большую запущенность выработок. Из-за отсутствия на участке шурфов не было запасного выхода, и очистные работы здесь были запрещены. Участок плохо проветривался, с большим трудом на него доставлялся крепежный лес. Все это приводило к большим простоям рабочих. Число не выполняющих норм намного превышало половину всего коллектива участка.

С первых же дней Евдоким Моисеевич начал устанавливать на участке порядок в организации труда и технике ведения горных работ. Оценивая важность подготовительных работ для развития угледобычи, тов. Коломиец сосредоточил все внимание и силы на организации проходки основного штрека. От этого зависела судьба участка.

Требовалось создать хорошую проходческую бригаду. Коломиец по опыту знает, что наиболее слаженным бывает труд в такой бригаде, которая подбирается бригадиром по его усмотрению и согласию членов бригады. Подобрав опытного проходчика тов. Рыжих, Евдоким Моисеевич поручил ему организацию бригады.

Болея душой за честь участка и всей шахты, тов. Коломиец сам непрерывно наблюдает за работой проходчиков, оказывает им необходимую помощь, упорно борется за создание условий для ритмичной высокопроизводительной работы.

Только три месяца проработал тов. Коломиец на участке, а дела на нем теперь идут по-иному. Бригада тов. Рыжих систематически перевыполняет план. Например, в марте задание по главнейшим выработкам она выполнила на 255 процентов. Участок резко повысил угледобычу и вышел в число передовых на руднике.

С большой любовью относится тов. Коломиец к воспитанию молодых шахтеров. Его часто можно застать за тем, что он с топором или кайлом в руках показывает новичку способы работы. В результате недавние ученики школы ФЗО, молодые забойщики Куликов, Шмаков, Пугачев, Волков и другие выполняют по полторы и две месячных нормы.

Комсомольцы города Тайга — строителям ЮжкузбассГРЭС

ТАЙГА. **(По телефону).** Молодые рабочие паровозного и вагонного депо, швейной фабрики, школы ФЗО и других предприятий и учреждений города Тайга для строителей ЮжкузбассГРЭС готовят инструмент, культинвентарь, посуду, мебель. Комсомольцы паровозного депо уже изготовили кувалды, молотки, топоры, ведра, тазы. Сейчас комсомольцы депо готовят к отправке на стройку электрооборудование.

Комсомольцы школы ФЗО № 31 тт. Чернышев, Савко, Сидоров изготовили 10 табуреток. Комсомольцы медицинских учреждений города готовят аптечки. Девушки-комсомолки вышивают для строителей платочки, салфетки.

Вместе с инструментом и инвентарем тайгинские комсомольцы посылают строителям ЮжкузбассГРЭС библиотеку в 300 книг.

Первый Всесоюзный с'езд советских композиторов

19 апреля в Москве в Колонном зале Дома союзов открылся первый Всесоюзный с'езд советских композиторов. На нем присутствуют 500 делегатов с правом решающего голоса, много гостей — деятели музыкальных театров, писатели, художники, архитекторы, ученые, преподаватели и учащиеся музыкальных учебных заведений.

С'езд открыл старейший русский композитор, лауреат Сталинской премии С. Н. Василенко.

Затем состоялись выборы руководящих органов с'езда.

Под бурные аплодисменты с'езд избирает почетный президиум — Политбюро ЦК ВКП(б) во главе с товарищем И. В. Сталиным.

На первом заседании с'езд заслушал доклады о 30-летии советской музыки и задачах советских композиторов. Первый доклад вследствие болезни докладчика председателя Оргкомитета Союза советских композиторов В. Асафьева огласил композитор В. Власов.

Академик Асафьев осветил основные вопросы советской музыкальной эстетики, подробно остановившись на огромной роли в развитии русской музыки Глинки, Чайковского, Бородина, Мусоргского, Даргомыжского и их талантливых продолжателей. Подчеркивая значение мелодического начала в музыкальном искусстве, Б. Асафьев указывает, что богатство народных мелодий послужило благодатной почвой для формирования и развития русской классической музыки.

— Постановление ЦК ВКП(б) об опере В. Мурадели «Великая дружба» ясно и глубоко утверждает значение музыки, как дела всего народа. Налицо все условия, чтобы творчество наше действительно стало достоянием многих миллионов слушателей. Дело теперь за настоящим полноценным творчеством. Дело за созданием произведений, достойных нашей великой социалистической эпохи,—заканчивает он свой доклад.

Затем слово было предоставлено второму докладчику, генеральному секретарю Оргкомитета Союза советских композиторов Т. Хренникову.

Тов. Хренников говорил об огромном наследстве, которое досталось молодой советской музыкальной культуре.

Переходя к истории советской музыки за 30 лет, докладчик отметил, что она развивалась под знаком борьбы двух направлений — реалистического и противопоставлявшегося ему — формалистического, отрицающего классическое наследие, культивирующего ложное новаторство под влиянием западного упадочнического искусства.

Постановление ЦК ВКП(б) об опере «Великая дружба» В. Мурадели решительно осуждает формализм и открывает советской музыке перспективы огромного роста и совершенствования.

Тов. Хренников остановился далее на вопросах развития многонациональной музыкальной культуры, на развитии различных музыкальных жанров — оперы, песни, хоровой музыки и т. д.

С'езд продолжает свою работу.

(ТАСС).

Тракторы — на полный ход!

Первые борозды

ПОДУНКА, 20 апреля. **(По телефону).** Колхозы Тарасовского сельского Совета начали полевые работы. На 16 апреля в колхозе «Знамя труда» закультивировано 130 гектаров, заборонено 60, посеяно рыжика 3 гектара. В колхозе «Путь к социализму» заборонено и закультивировано 93 гектара. В колхозе «Светлый путь» посеяно рыжика 4 гектара, вспахано 6 гектаров.

Партийная организация ведет массово-политическую работу в колхозах. Широко организовано социалистическое соревнование. Полевые станы культурно оборудованы, организован выпуск стенных газет и «боевых листков». Показатели лучших людей заносятся на доску показателей.

И. КУЛИГИН,
редактор районной газеты «Победа».

Соревнование трактористов

КРАПИВИНО. **(По телефону).** Тракторная бригада колхоза «Чуваш-труд» тов. Егорова на-днях через районную газету вызвала на соревнование работающую в колхозе «Красное знамя» бригаду тов. Лихобаба.

Бригада тов. Егорова взяла обязательство выработать в этом году 700 гектаров на 15-сильный трактор, из них весной не менее 200 гектаров; сев пшеницы закончить к 15 мая, получить урожай на площади 50 гектаров не менее 25 центнеров с гектара, а на остальной площади — по 15 центнеров с гектара.

Бригада обязалась бережно расходовать горючее, строго соблюдать правила технического ухода и организовать действенное соревнование внутри бригады.

Бригада тов. Лихобаба приняла вызов на соревнование. В ответном письме бригадир сообщает:

— В прошлом году наша бригада выработала 615 гектаров на 15-сильный трактор. Обсуждая ваше письмо, даем слово выработать 1.000 гектаров на 15-сильный трактор, из них весною 200 гектаров. Так же, как и вы, будем бороться за высокую агротехнику, за высокий урожай, за сохранность машин и за то, чтобы получить от техники все, что она может дать.

В СЧЕТ НОВОГО ДОГОВОРА МТС С КОЛХОЗАМИ

ГУРЬЕВСК. **(Корр. «Кузбасса»).** Члены крупнейшей в районе сельхозартели «Красный Октябрь», наряду с прибивкой влаги и подкормкой озимых, ведут предпосевную культивацию парового поля под пшеницу. Тракторная бригада Егора Гончарова первой в районе начала работать в счет нового договора МТС с колхозами.

За два дня бригада прокультивировала 40 гектаров и пробороновала более 60 гектаров зяблевого клина.

Трибуна передовиков сельского хозяйства

Как бороться с потерями на весеннем севе

(Рассказ бригадира тракторной бригады Бурлаковской МТС М. ОБУХОВА)

Весенний сев — самый ответственный период в работе тракторной бригады. В зависимости от того, как будет проведен сев, от сроков проведения его, качества высева семян и заделки их в почву, будет получен тот или иной урожай. Чем выше качество сева, тем больший урожай соберет колхоз.

В нынешнем году мы обязались перед товарищем Сталиным собрать стопудовый урожай. Выполнить взятое обязательство — дело нашей чести. Чтобы собрать большой урожай, надо повести самую решительную борьбу с потерями.

Делая наметки получения урожая, колхозники и агрономы одним из важных условий считают соблюдение нормы высева. При этом делается расчет на количество высеваемых зерен на гектар: известно, что передовая советская наука уже отошла от прежней установки на весовую норму.

И вот я заметил, что мы, трактористы, порою незаметно для самих себя, спутываем расчеты колхозов и агрономов, допускаем потери в заделке семян, в почву не попадает то их количество, которое предусмотрено планом, нормой, расчетом, и часть семян пропадает.

А происходит это при следующих обстоятельствах.

Мы выходим сеять, ведя колесный трактор с прицепленной к нему 28-рядной сеялкой. Трактор тянет полную нагрузку, сеялка исправна и высевает семена. Казалось бы, все хорошо, все в порядке. Но, оказывается, есть пробел.

Задние колеса трактора своими шпорами вдавливают землю. Глубина этого вдавливания составляет 15 сантиметров. Сеялка опускает семена в почву, и они заделываются на глубину 5—7 сантиметров. Выходит, что часть зерна, высеянного в колею колеса трактора, остается незасыпанной в землю, образуются пустоты. А это — потери.

Присмотревшись внимательно, я понял, как надо поступить, чтобы устранить эти потери. Я взял два железных (можно деревянные) угольника, посадил на одну ось (просто на палке) и прикрепил к сеялке сзади дисков так, что перед каждым колесом трактора находился угольник. Угольники играют роль бороны. На каждый угольник кладем тяжелый груз весом 15—20 килограммов. Такой угольник-борона не прыгает по неровностям почвы, а давит землю, засыпает высеянные зерна. Так у нас все высеянные семена оказываются заделанными в почву. Потери устранены.

Партийная жизнь

Повседневно руководить агитационной работой среди металлургов

В г. Сталинске состоялось областное совещание агитаторов и руководителей агитколлективов, обсудившее вопрос о состоянии агитационно-массовой и культурно-просветительной работы среди рабочих и служащих предприятий металлургической и горнорудной промышленности Кузбасса.

В работе совещания приняли участие: секретари и заведующие отделами пропаганды и агитации горкомов партии, парторги ЦК ВКП(б), секретари первичных партийных организаций и агитаторы заводов и рудников черной и цветной металлургии.

На совещании были заслушаны доклады: заместителя секретаря обкома ВКП(б) по металлургии и химии тов. Юрьева—«Об итогах выполнения плана предприятиями металлургической промышленности области за 1947 год и задачах на 1948 год», секретаря по пропаганде и агитации Сталинского горкома ВКП(б) тов. Карпова — «О состоянии агитационно-массовой работы среди металлургов»; секретарей партийных организаций: Беловского цинкового завода — тов. Перова, Кемеровского коксохимического завода—тов. Романенко, Таштагольского рудника — тов. Ратушного и Алтайского прииска — тов. Карасева.

Об опыте массово-политической работы среди рабочих Кемеровского коксохимического завода рассказал парторг ЦК ВКП(б) тов. Романенко.

— После постановления ЦК ВКП(б) по Сталинградской парторганизации вопрос о состоянии агитационной работы был обсужден во всех цеховых партийных организациях. Были вскрыты серьезные недостатки в постановке агитмассовой работы и приняты меры к ее улучшению.

На заводе сейчас ведут политическую работу 186 агитаторов, из которых 143 коммуниста. Среди агитаторов 68 инженерно-технических работников. Партком два—три раза в месяц проводит общезаводской семинар агитаторов. В марте на семинаре были прочитаны лекции на темы «Советская идеология», «Американская политика в Западной Германии», о культуре производства.

Агитаторы хорошо готовятся к занятиям, умело увязывают политические беседы с задачами завода, цеха, бригады.

Кроме агитации, проводимой цеховыми агитаторами, партком организует силами партактива завода доклады на общеполитические, культурно-просветительные и технико-экономические темы.

Партийная организация совместно с заводским комитетом профсоюза развернула социалистическое соревнование за досрочное выполнение пятилетнего плана. В результате этого за два года послевоенной сталинской пятилетки завод дал сверх плана десятки тысяч тонн металлургического кокса, на два с половиной миллиона рублей химических продуктов и газа, отказался от дотации, предусмотренной правительством, и в 1947 году дал 5.208 тысяч рублей сверхплановой прибыли.

Организовано межцеховое, бригадное и индивидуальное социалистическое соревнование. Индивидуальным соревнованием рабочих ведущих профессий охвачено 92 процента. Для каждой ведущей профессии выработаны условия присуждения звания лучшего рабочего данной профессии.

За два месяца 1948 года присвоено звание «лучшего рабочего» 68 человекам, в общезаводскую книгу почета занесены 42 лучших стахановца. В их числе мастер шамотных работ т. Коцебук, деревой Строилов, мотористка Яковлева, котельщик Петров и многие другие.

Партийная организация особое внимание уделяет действенности и гласности социалистического соревнования. О достижениях лучших стахановцев рассказывается в плакатах, призывах, в стенных газетах, в информационном листке. Организованы фотовитрины передовиков производства.

Об опыте работы по организации социалистического соревнования на совещании выступил секретарь парторганизации Алтайского приискового управления тов. Карасев.

— Старатели, рабочие, инженерно-технические работники и служащие прииска, — сказал тов. Карасев, — воодушевленные грандиозными задачами послевоенной сталинской пятилетки, организовали борьбу за досрочное ее выполнение. План двух первых лет перевыполнен.

На 1948 год рабочие и старатели взяли на себя новые, повышенные обязательства. Из 15 приисковых участков десять решили выполнить план текущего года к 7 ноября, а пять — к 21 декабря.

Прииск работает хорошо и перевыполняет план. В настоящее время ведется подготовка к весенне-летнему сезону.

На каждой гидравлике, в каждой артели, цехе и участке установлены доски показателей, а в рабочем поселке Спасск — доска почета, куда заносятся лучшие люди прииска. На доске почета — лучшие стахановцы прииска: забойщик Мальцев, выполняющий нормы на 170 процентов, забойщик Самаков И. С. — на 180 процентов, забойщик Мозгунов—на 180 процентов и другие.

Парторганизация и руководство прииска проводят большую работу по обучению кадров: созданы курсы техминимума и стахановские школы. Только в марте обучено для работы на гидравлике 13 электриков, 22 взрывника и 20 мониторщиков.

Тов. Карасев в своем выступлении указал, что газета Таштагольского района и областная газета «Кузбасс» мало освещают работу золотодобычи, что обслуживание приисковых рабочих и старателей кинокартинами, а также продажа художественной и политической литературы не организованы.

Заместитель секретаря партийного комитета Кузнецкого металлургического комбината тов. Аргунов рассказал о недостатках в агитационно-массовой работе среди металлургов.

До сих пор имеются партийные организации, — сказал тов. Аргунов, — которые не обсудили на партийных собраниях решение ЦК ВКП(б) «О недостатках и мерах улучшения работы с агитаторами в Сталинградской партийной организации». К ним относятся парторганизации доменного цеха (секретарь тов. Шуклин), заводоуправления (секретарь тов. Михеев). В этих организациях нет даже списков агитаторов. После выборов в местные Советы депутатов трудящихся они по существу свернули агитационную работу с рабочими на заводе и с избирателями по месту жительства.

—На заводе, — говорит тов. Аргунов, — создано и работает 55 агитколлективов, в которых насчитывается 572 агитатора и 285 читчиков газет. В их числе — 312 инженерно-технических работников завода.

Агитационно-массовая работа среди рабочих, ИТР и служащих КМК направлена на развертывание социалистического соревнования за выполнение пятилетки в четыре года, на раз'яснение трудящимся решений партии и правительства, международного положения и внешней политики Советского Союза.

Агитаторы не только проводят беседы и доклады, но и мобилизуют трудящихся на выполнение взятых обязательств и сами показывают образцы в труде. Коммунист-агитатор, начальник комсомольско-молодежной смены коксовых печей тов. Комаров со своим коллективом добился хорошего качества кокса, загрузки печей выше плановой и все три месяца 1948 года перевыполнял план.

Так же хорошо работает агитатор рельсобалочного цеха тов. Зарыпа, агитаторы—начальник смены блуминга тов. Анарин, начальник смены углеподготовки тов. Логвиненко, зам. начальника цеха первого мартена тов. Климасенко и многие другие.

В конце совещания с речью выступил секретарь обкома ВКП(б) по пропаганде и агитации тов. Пулях.

Участникам совещания были прочитаны лекции: о международном положении, «Борьба сил демократии против реакции в Китае», «Мировое значение русской музыки».

В Сталинске состоялось областное совещание руководителей агитколлективов и агитаторов, предприятий металлургической и горнорудной промышленности Кузбасса.

На снимке: участники совещания (слева направо) сидят: мастер прокатного цеха Гурьевского металлургического завода **Н. С. Чудинов**, техник Салаирского рудоуправления **З. А. Никитина**, главный инженер Алтайского приискового управления **Г. М. Лезгинцев**, помощник начальника по оборудованию стана «500» Кузнецкого металлургического комбината **И. С. Хавкин**, стоят: начальник отдела технического контроля Гурьевского горнорудного управления **Г. П. Швыдько**, начальник дистилляционных печей Беловского цинкового завода **С. И. Попов**, начальник смены Кемеровского коксохимзавода **Н. М. Нижегород**, заведующий электрооборудованием доменного цеха Кузнецкого металлургического комбината **Н. А. Калибердин**, начальник смены стана «500» Кузнецкого металлургического комбината **Г. П. Макатров**.

Фото В. Булычева.

ПИСЬМА в редакцию

БЕСПРИЗОРНАЯ СТОЛОВАЯ

Заместитель управляющего трестом «Востокжилстрой» по рабочему снабжению тов. Каныгин очень редко бывает в столовой № 3 на поселке «Ясная поляна», обслуживающей рабочих стройуправления № 2.

В столовой грязно, вместо мебели, — длинные неостроганные доски на чурках. Ни клеенок, ни скатертей на столах нет. Обеды невкусные и однообразные, они готовятся из мороженого картофеля.

Ни разу тов. Каныгин не побеседовал с рабочими о том, как их кормят. Не заботится о рабочем снабжении и начальник общепита тов. Ерико.

Равнодушно относятся к такому обслуживанию рабочих партийная и профсоюзная организации стройуправления № 2.

Когда рабочие потребовали, чтобы тов. Каныгин отчитался на общем собрании, он категорически отказался, боясь ответственности за свое безделие.

А. ТОРГУНАКОВ,
председатель постройкома стройуправления № 2 треста «Востокжилстрой».
М. РЫТЕНКО,
председатель ревизионной комиссии.

НАВЕСТИ ПОРЯДОК В ПОЧТОВОМ ОТДЕЛЕНИИ

Центральное почтовое отделение г. Анжеро-Судженска расположено в тесном и неприспособленном помещении.

Вместо того, чтобы привести помещение в надлежащий вид, заместитель начальника почтового отделения тов. Толмачев старается скорее избавиться от клиентов, выталкивая их на улицу.

Скоро ли будет наведен порядок в Анжеро-Судженском почтовом отделении?

М. ПРАВДИН.

ПОЧЕМУ ГРЯЗНО В КЕМЕРОВСКОМ ТРАМВАЕ?

Большие средства намечено вложить в 1948 году на расширение и строительство новых трамвайных линий в области.

Но в немногочисленных пока еще трамвайных вагонах г. Кемерово невероятная запущенность: стекла грязные и мутные, стены и скамьи моются, видимо, только по большим праздникам, а в полах и говорить не приходится.

Когда же кемеровчане будут ездить в чистых трамвайных вагонах, с опрятными и приветливыми кондукторами?

В. БЕСПРОЗВАННЫХ.

По следам неопубликованных писем

Наш селькор из колхоза «Труд нацмен» Ленинск-Кузнецкого района сообщил редакции о преступлении бухгалтера колхоза Петровой, которая в период проведения денежной реформы внесла свои личные деньги на счет колхоза, чтобы получить их полную сумму новыми денежными знаками.

Прокурор Ленинск-Кузнецкого района тов. Швецов сообщил редакции, что факты подтвердились и Петрова привлекается к уголовной ответственности.

* * *

Наш рабкор тов. Лисунец сообщил редакции о нарушениях правил советской торговли в магазине № 8 пос. Стандарт, Рудничного района г. Кемерово.

Председатель райсовета тов. Власенко сообщил, что зав. магазином № 8 Лебедева и сторож Горячев с работы сняты и привлекаются к судебной ответственности.

* * *

Группа рабочих шахты «Сигнал» в г. Белово написала в редакцию о нарушениях правил советской торговли в магазине № 8 Беловторга и о невнимательной проверке работы магазина торговым инспектором.

В результате проверки этого письма зав. магазином Тарасова, зав. столовой № 2 Кузнецов, инспектор Берсенев с работы сняты.

Буфетчице столовой Золотаревой об'явлен строгий выговор.

Яровая пшеница—главная продовольственная культура

Новый сорт пшеницы

В прошлом году наше звено получило на семенном участке площадью в 8 гектаров по 21,6 центнера, а на всем участке пшеницы — по 14 центнеров с гектара. На семенном участке площадью 15,5 гектара собрали по 16,3 центнера овса. На одном гектаре я сняла 510 центнеров картофеля сорта «Лорх», а на трех остальных, где был картофель сорта «Нарымчанин», — по 312 центнеров с гектара.

Полученный урожай пшеницы я считаю очень низким.

Старые колхозники, учитывая суровую зиму с жестокими морозами, высказывали опасение, что лето может оказаться засушливым. Я поверила этому предположению и стала сильно удобрять почву. Земля и без того была богато удобрена. Летом выпало много осадков, и почва оказалась переудобренной. Пшеница у меня и пострадала.

В нынешнем году у меня будет участок пшеницы в 30 гектаров. На 10 гектарах соберу по 30 центнеров, на остальных — по 20 центнеров с гектара. Земля под пшеницу отведена хорошая — пары перепаханы три раза. Семена и удобрения подготовлены. Сеять будем в сжатые сроки.

Работа над повышением урожайности пшеницы меня все больше и больше увлекает. Мы обычно сеем пшеницу сорта НОЭ. А культивировать много лет один и тот же сорт не рекомендуется, надо обновлять сорта. Я начала опыты с сортом пшеницы «Вашингтон». В прошлом году засеяла 2 гектара. Новый сорт проявил себя более устойчивым, чем сорт НОЭ. Теперь я решила посеять «Вашингтон» на 8 гектарах. Посею перекрестным способом из расчета 2 центнера семян на гектар.

Вместе с этим буду заниматься поисками и внедрением других высокоурожайных сортов пшеницы.

А. ЮТКИНА,
звеньевая колхоза «Красный Перекоп» Мариинского района лауреат Сталинской премии.

Молодежное звено за работой

В моем комсомольско-молодежном звене 10 человек. Все члены звена старательно ухаживали за посевами. На площади в 18 гектаров собрали по 23 центнера пшеницы с гектара.

В нынешнем году мы взяли для посева 60 гектаров. На десяти из них думаем собрать по 32 центнера пшеницы, а на остальной площади не меньше 100 пудов с гектара.

В прошлом году у нас в колхозе было два звена, сейчас — шесть. Узнали мы, что соседи хотят обогнать нас в соревновании. Мы обсудили, что нужно сделать, чтобы не упустить первое место. Решили еще лучше укрепить трудовую дисциплину, тщательно подготовиться к посевной и вызвали на соревнование другие звенья. На нашем звеньевом собрании присутствовали председатель колхоза тов. Бабкин и бригадир полеводческой бригады тов. Посков.

Мы наметили внести в почву до 20 тонн перегноя, собрали для рекордного участка много золы и птичьего помета.

Мы хорошо разделаем почву. Сеять будем яровизированными семенами перекрестным способом рядовой сеялкой. Уборку на рекордном участке проведем вручную.

В агротехническом кружке мы изучаем, как получить высокий урожай, как бороться против полегания хлебов, на каких участках какие удобрения вносить и в каком количестве. Нам помогает участковый агроном Тисульской МТС тов. Шипанов.

Е. АРТАШЕВА,
звеньевая колхоза «Заря» Тисульского района.

За стопудовый урожай

Заботливо, по-хозяйски очистили колхозники семенной материал. Семена пшеницы отсортировали на клейтоне, решетах, триере. Просо обрабатываем на специальных круговых решетах.

Борясь за выполнение пятилетки в четыре года, в нынешнем году мы увеличиваем посевную площадь на 100 гектаров. Семена для дополнительной площади есть.

Вооруженные решениями февральского Пленума ЦК ВКП(б), мы укрепили трудовую дисциплину в колхозе. Во главе каждой отрасли хозяйства поставили члена правления. Полеводческую бригаду возглавил Павел Бухтияров. Учетчиком бригады назначили комсомолку Наталью Шепилову. Огородной бригадой руководит Андрей Боровков. Бригады стали работать лучше.

Созданы два звена высокого урожая. Звенья заготовили удобрения. Свыше 500 возов перегноя уже вывезено в поле.

В колхозе организованы три кружка: полеводческий, животноводческий и общий, в котором изучаются организационно-хозяйственные вопросы колхозного строительства.

Сев проведем в сжатые сроки.

А. ЯРОШЕНКО,
председатель колхоза «Путь к социализму» Мысковского района.

Увеличим площадь посева

В прошлом году колхоз не получил стопудового урожая пшеницы из-за плохого качества семян. Нынче семена у нас хорошие, 95-процентной всхожести.

Семян вполне достаточно. Они обработаны еще с осени, просушены.

Семена пшеницы мы отбираем вручную и разделяем на три группы по величине зерна. Каждую группу будем высевать отдельно. Наш хозяйственный расчет строится на том, что крупные зерна дают не только большой урожай, но и стебель выше обычного. А это для колхоза далеко не безразлично. Если стебель выше, значит, больше будет соломы, больше корма скоту.

Сейчас мы собираем золу, вывозим на поля навоз. Для вывозки удобрений используем крупный рогатый скот.

Наши колхозники готовы к выходу в поле. Сельскохозяйственный инвентарь отремонтирован. Лошади подкормлены, доведены до средней и выше средней упитанности.

И. КИЛИН,
председатель колхоза «Путь к социализму» Таштагольского района.

Свято выполнять договорные обязательства МТС с колхозами

Выполняя историческое постановление февральского Пленума ЦК ВКП(б), машинно-тракторные станции области в 1947 году добились некоторых успехов. План тракторных работ выполнен на 104 процента. На один 15-сильный трактор выработано 479 гектаров, или на 83 гектара больше, чем в 1946 году, а на один 15-футовый комбайн—219 гектаров, или больше на 24 гектара.

Ряд МТС успешно справился с выполнением договорных обязательств с колхозами. Сотни тракторных бригад помогли колхозам вырастить высокий урожай, быстро и без потерь убрать его и досрочно рассчитаться по поставкам хлеба государству.

Кузнецкая МТС — передовая в области. Она обслуживает 31 колхоз, и договоры во всех этих хозяйствах выполнены как по срокам, так и по качеству работы. Здесь с первого дня весеннего сева уделяли большое внимание качеству работы и выполнению договоров с колхозами. Этому вопросу посвящались производственные совещания бригадиров тракторных бригад. Руководящие работники станции периодически отчитываются перед колхозниками о ходе выполнения договоров. На советах МТС два раза разбирался вопрос двухстороннего выполнения договоров МТС с колхозами.

В результате соблюдения договорных отношений с колхозами, МТС перевыполнила план весновспашки на 2.975 гектаров, посева яровых—на 1.569 гектаров, под'ема паров—на 636 гектаров, комбайноуборки—на 307 гектаров. Хорошая работа механизаторских кадров, высокое качество полевых работ позволили колхозам радиуса Кузнецкой МТС получить урожай зерновых по 13 центнеров с гектара, рассчитаться с государством, полностью засыпать семена.

Хорошо поработал в 1947 году и коллектив Кемеровской машинно-тракторной станции. На основе развернутого социалистического соревнования, точного соблюдения графика технического ухода и правильной эксплоатации машин трактористы и комбайнеры ежедневно выполняли и перевыполняли сменные нормы выработки. Договоры с колхозами выполнены в 38 колхозах по всем видам на высоком агротехническом уровне.

Однако многие МТС не выполнили своих договорных обязательств с колхозами. Так, например, Ленинская МТС из 25 обслуживаемых колхозов выполнила своевременно договоры по посеву яровых и под'ему пара в одном колхозе, по под'ему зяби—в одном, комбайноуборке — в трех колхозах, а другие работы своевременно не выполнены. Это все получилось потому, что руководители этой МТС и, в частности, директор тов. Агеев работают по-старинке, не поставили в центр внимания работы МТС выполнение договоров с колхозами.

Договор МТС с колхозами не приобрел силу закона и во многих других машинно-тракторных станциях. Тяжинская МТС, например, в колхозе «Труд» полевые тракторные работы провела с большим опозданием, основные работы выполнены в срок от 33 до 48 проц. Произведенные посевы с опозданием не созрели, попали под осенние заморозки, вследствие чего колхозы получили урожай по 3—4 центнера с гектара.

В нашей области есть и колхозы, которые плохо выполняют договорные обязательства с МТС. Так, например, 15 колхозов, входящие в радиус обслуживания Чумайской МТС, на живом тягле не проводили такие работы, как посев яровых культур, под'ем паров и зяби, хотя это было предусмотрено в договоре, а 8 колхозов не приступали к весновспашке. Эти колхозы несвоевременно подвозили горючее и воду к тракторам; бытовые условия для трактористов не были созданы.

Колхоз «Облегченный труд» Анжеро-Судженского района (председатель тов. Шамов) договорные обязательства с Первомайской МТС не выполнял, постоянных прицепщиков на тракторы не выделял, вследствие чего тракторы в разгар весеннего сева простояли 16 тракторосмен. А колхоз им. Пугачева Киселевского района (председатель тов. Аношенко) уборку соломы с полей начал проводить только в октябре, тем самым затянул вспашку зяби. Из плана 365 гектаров вспахано 162 гектара. Бурлаковская МТС из-за несвоевременной уборки соломы с полей этим колхозом не выполнила договор по под'ему зяби.

Февральский Пленум ЦК ВКП(б) в своем постановлении записал: «Восстановить в полной мере значение договоров между МТС и обслуживаемыми колхозами, определяющих взаимные обязательства МТС и колхозов и осудить практику пренебрежительного отношения к выполнению договоров». Приведенные же факты показывают, что руководители ряда МТС и колхозов области не выполняют этого указания. Многие директора и другие работники МТС не вникают в суть дела выполнения договоров по каждому обслуживаемому колхозу, по отдельным видам работ, а часто довольствуясь общим выполнением плана тракторных работ в целом по МТС, не принимают действенных мер для выполнения работ в указанный срок.

Многие факты подтверждают положение, что между отдельными МТС и колхозами не изжито обоюдное покрывательство плохой работы МТС и колхозов, ведущее к невыполнению заключенных договоров.

На совете Берикульской МТС после окончания полевых работ, когда был поставлен вопрос об оценке работы МТС в текущем 1947 году, многие председатели колхозов голосовали за удовлетворительную оценку, хотя на самом деле машинно-тракторная станция работала плохо. Из 18 обслуживаемых колхозов договоры по весновспашке, под'ему паров выполнены только лишь в трех колхозах, уборке зерновых и под'ему зяби ни в одном колхозе не выполнены. Общий план тракторных работ выполнен на 94 проц. Такая некритическая оценка работы МТС была дана председателями колхозов лишь потому, что эти колхозы со своей стороны тоже нарушали договорные обязательства с МТС в 1947 году.

Отдельные колхозы еще допускают покровительство бракоделам. Мариинская МТС в колхозе им. Буденного на площади 5 гектаров спахала пары на глубину 14—15 сантиметров, а оформлялась эта пахота как на нормальную глубину — 20—22 сантиметра.

Договор МТС с колхозами имеет большое государственное значение. Он направлен к тому, чтобы обе стороны—и колхоз и МТС, лучше использовали свои силы и средства для достижения общих целей — повышения урожая, дальнейшего организационно - хозяйственного укрепления колхозов.

В соответствии с постановлением Совета Министров СССР, между МТС и колхозами теперь заключены новые договоры, определяющие взаимные обязательства МТС и колхозов.

Но отдельные руководители МТС, вследствие формального подхода к заключению договоров с колхозами, допустили грубые ошибки и включили в эти договоры показатели, ведущие к нарушению агротехники и сроков проведения работ.

Некрасовская МТС в договорах с колхозами оговорила непомерно растянутые сроки проведения вспашки залежно-целинных земель. В колхозах «Заря» и «Рабоче-Крестьянский» 40 гектаров залежей и целины МТС обязалась вспахать в 40 рабочих дней.

В Улановской МТС в договорах с колхозами «Путь Сталина» и имени Куйбышева не на все виды тракторных работ установлены сроки и высококачественные показатели, сброшено со счетов живое тягло на полевых работах.

Имеются случаи, когда в договорах узаконивают боронование весновспашки и пара только в один след, тогда как требуется боронить в два и больше следов, в зависимости от запыленности почв. Не определены сроки посевов и уборки по культурам, не указана высота среза при комбайноуборке, работа тракторных бригад не увязывается с работой полеводческих бригад.

Надо немедленно исправить допущенные при заключении договоров с колхозами ошибки.

Работники МТС и райсельхозотделов должны осуществлять в 1948 году систематический контроль за выполнением договоров МТС с колхозами. Необходимо выявлять виновников нарушения договорных обязательств и немедленно требовать устранения нарушений в ходе выполнения отдельных видов работ.

На основе договора, заключенного МТС с колхозом, должны быть в ближайшие дни развернуты полевые работы с таким расчетом, чтобы весенний сев в 1948 году провести в сжатые сроки и на высоком агротехническом уровне. Мы обязаны с честью выполнить обязательства, данные в письме товарищу Сталину.

Ф. ГЛАЗКОВ,
главный агроном управления МТС областного управления сельского хозяйства.

Массовое социалистическое соревнование—метод под'ема угледобычи на шахтах Кузбасса

На шахте имени Молотова не выполняют решения ЦК ВКП(б)

Центральный Комитет партии в своем постановлении «О состоянии партийно-политической работы на шахтах Кузбасса» по-большевистски вскрыл и осудил ошибки партийных организаций бассейна в руководстве социалистическим соревнованием. Со всей серьезностью осуждены «штурмовые пятидневки» и «дни повышенной добычи», осуждено увлечение рекордами одиночек-шахтеров в ущерб массовому социалистическому соревнованию, основанному на творческой инициативе и активности широких масс горняков.

Собрание партийного актива Прокопьевска, состоявшееся 28 марта, признало допущенные ошибки в организации социалистического соревнования и наметило пути к немедленному исправлению их. Казалось бы, что после этого решительно возьмутся за исправление допущенных ошибок партийные организации Прокопьевска. Следовало ожидать широкого размаха организации социалистического соревнования среди шахтеров за выполнение взятых на себя обязательств в письме товарищу Сталину.

Однако на шахте имени Молотова треста «Сталинуголь» до сего времени не могут определить, с чего начать организацию социалистического соревнования среди горняков. Секретарь партийного бюро тов. Трофимов и председатель шахткома тов. Бобылев все еще ожидают «дополнительных указаний» и «распоряжений». Им все еще не ясно, что значит инициатива и активность шахтеров. Тов. Трофимов привык подменять социалистическое соревнование кабинетным составлением обязательств и договоров, шумихой и парадностью в дни повышенной добычи, подталкиванием отдельных горняков на рекорды.

И вот теперь, когда эти методы осуждены, как порочные, Трофимов растерялся. Он не знает, с чего начинать. Эта растерянность и привела к тому, что на шахте до сего времени нет партийного руководства соревнованием.

Шахтеры не знают, с кем они соревновались и соревнуются. Да и откуда им знать, если партийное бюро шахты и шахтовый комитет не занимаются этой работой. Например, начальник 6 участка тов. Тюбайбей говорит:

—Мы соревновались с 1-м участком, а кто занял первенство, не знаю.

Горняки первого участка говорят другое. Забойщик Воронцов и участковый механик Жигулин утверждают, что с 6-м участком они никогда не соревновались.

— Хорошо не помню, — говорит механик тов. Жигулин, — мы вроде соревновались не то со вторым, не то с третьим участком.

Профорг 10 участка тов. Терешкин рассказывает:

— Как будто мы соревновались с третьим участком, а сейчас не знаю. Нам никогда не говорят ведь, кто с кем соревнуется и кто работает лучше всех. Я работаю горным мастером. Обязанности свои исполняю аккуратно, а вот насчет соревнования ни разу не задумывался. У нас на участке это не заведено, — закончил хладнокровно профорг Терешкин.

В раскомандировочном зале красуются два лозунга. Один из них гласит: «Лучшему бригадиру шахты Барышникову Сергею Григорьевичу, давшему в феврале выполнение плана угледобычи на 132 процента, наш пламенный шахтерский привет». На втором лозунге написано: «Приветствуем и поздравляем коллектив участка № 2 и его руководителя тов. Ковальского Гавриила Кондратьевича за выполнение февральского плана угледобычи на 117 процентов. Желаем хороших вам успехов». Составлял эти лозунги не кто иной, как тов. Трофимов. Прошел март. Идет к концу апрель. А февральские лозунги висят попрежнему. Ни тов. Трофимов, ни председатель шахткома тов. Бобылев не позаботились о том, чтобы обновить лозунги, показать, как шло соревнование в марте, кто идет впереди в апреле. Так организована гласность социалистического соревнования на шахте им. Молотова.

Партбюро и шахтовый комитет самоустранились от руководства соревнованием. Парторг Трофимов и председатель шахткома Бобылев отсиживаются в кабинетах за составлением каких-то графиков и показателей.

На вопрос, как партийная организация перестраивает руководство социалистическим соревнованием шахтеров в соответствии с постановлением ЦК ВКП(б), тов. Трофимов ответил:

— Мы наметили провести рабочие собрания по участкам, на которых обсудить работу за март и заключить договоры на социалистическое соревнование. Кроме того, на участках будут вывешены доски показателей работы за прошлые сутки.

Но когда все это будет?

Все это говорит о том, что на шахте имени Молотова плохо поняли постановление Центрального Комитета ВКП(б) и потому слишком медленно исправляют допущенные ошибки в руководстве социалистическим соревнованием.

В. БАРИНОВ.

Соревнование шахтеров Кузбасса и Караганды

15 ТЫСЯЧ ТОНН НА ВРУБОВКУ

Стахановская норма знатного врубмашиниста Клавдия Макарова

КАРАГАНДА. (ТАСС). Шахта № 20 — крупнейшая в Карагандинском бассейне. Ежедневно с ее погрузочных площадок в адрес Магнитки, на предприятия Сибири, Урала, Казахстана отправляются эшелоны угля. На протяжении всего истекшего года эта шахта, руководимая опытным донецким горным инженером Д. И. Обуховым, удерживала первенство в бассейне, трижды завоевывала первое место в соревновании угольщиков восточных районов СССР. Среднесуточная добыча на шахте возросла за год на 550 тонн, производительность рабочего забойной группы повысилась на 30 процентов. На снижении себестоимости угля коллектив шахты сэкономил в прошлом году 3.140 тысяч рублей.

В этом году суточная добыча вновь увеличилась. Вступив в соревнование с угольщиками Кузбасса, коллектив 20-й шахты добивается дальнейшего повышения добычи угля и снижения себестоимости в об'еме пяти миллионов рублей.

В числе лучших стахановцев шахты, новаторов производства достойное место занимает врубовый машинист пятого участка, депутат Карагандинского горсовета Клавдий Семенович Макаров. Горячий последователь знатного донецкого врубмашиниста Григория Запорожца, Макаров довел в прошлом году среднемесячную производительность на врубовку до 12.300 тонн, а в феврале нынешнего года дал почти 13 тысяч тонн.

Как добивается тов. Макаров этих замечательных результатов?

— От своевременной подготовки вруба, — говорит К. С. Макаров,—зависит ритмичная стахановская работа всех добычных смен участка, а от успешной работы навалоотбойщиков—нормальное продвижение врубмашины по лаве. Эта взаимосвязь достигается на нашем участке строжайшим соблюдением графика цикличности. График стал непреложным законом для всех нас. За его выполнением строго следят начальник участка коммунист тов. Лукинов, его помощник тов. Тарелкин и все горные мастера. Они обеспечивают врубовой машине наиболее благоприятные условия для высокопроизводительной работы механизмов в забое.

Работаю с двумя помощниками, обязанности которых точно разграничены. Пока я тщательно осматриваю врубовку, первый помощник тов. Булахтин заправляет машину, смазывает, ставит полный комплект зубков, расчищает площадку. Второй помощник готовит подшашки, развешивает кабель на упорные стойки, растягивает канат. Когда все подготовлено, проверено, приступаю к подрубке. За это время один помощник занимается расштыбовкой угля вслед за машиной, другой — забивает подшашки, предохраняя от осадки подрубленное пространство.

Тщательно слежу за ходом врубовки, чтобы не отходила от груди забоя и рубила на полную длину бара. Через каждые 45 минут останавливаю машину для замены сработавшихся зубов.

Скорость врубовки я довел до метра в минуту. За три часа успевая подрубить 70—80 погонных метров пласта, обеспечиваю полностью врубом все три добычных смены. Подготовив фронт работ навалоотбойщикам на следующие сутки, выводим бар из зарубной щели, снимаем битые зубки, осматриваем машину и убираем кабель в безопасное место.

Тщательный уход гарантирует безаварийную работу врубовки. Больше года наша машина работает без капитального ремонта. Текущий ремонт производим собственными силами.

За истекший год Клавдий Макаров выполнил две годовых нормы. Пятую месячную норму завершил он уже в этом году. Учитывая опыт стахановской работы, Макаров со своими помощниками решил довести ежемесячную производительность врубовки до 15 тысяч тонн угля и, таким образом, завершить пятилетнее задание ко Дню Сталинской Конституции — пятому декабря 1948 года — на два года раньше срока.

Макаров вызвал на соревнование за добычу 15 тысяч тонн угля в месяц врубмашинистов Карагандинского бассейна.

Завод достиг уровня производства 1950 года

В социалистическом соревновании за выполнение пятилетки в четыре года завод, где директором тов. Блиер, добился больших успехов.

В текущем году завод увеличил выпуск продукции на 52 процента и в апреле достиг уровня производства намеченного на 1950 год.

Это достижение — результат большой творческой работы всего коллектива завода. Только за последние три месяца на заводе осуществлен ряд мероприятий по механизации трудоемких процессов. Механизирована разгрузка круглого леса. Это дало возможность сократить простои вагонов в три раза.

В одном из цехов завода механизируется подача сырья. Стахановец механического цеха тов. Ширяев заканчивает изготовление гильзовой машинки, которая заменит труд трех рабочих. Главный механик завода тов. Рябухин сконструировал станок, который заменит труд 5—6 рабочих.

На заводе успешно применяется металлургическая разборная тара. За пятнадцать месяцев завод на этом сэкономил 204 вагона круглого леса. В марте завод снизил себестоимость продукции на 4,5 процента.

Вступив в предмайское социалистическое соревнование, коллектив завода взял обязательство завершить полугодовую программу к 15 мая.

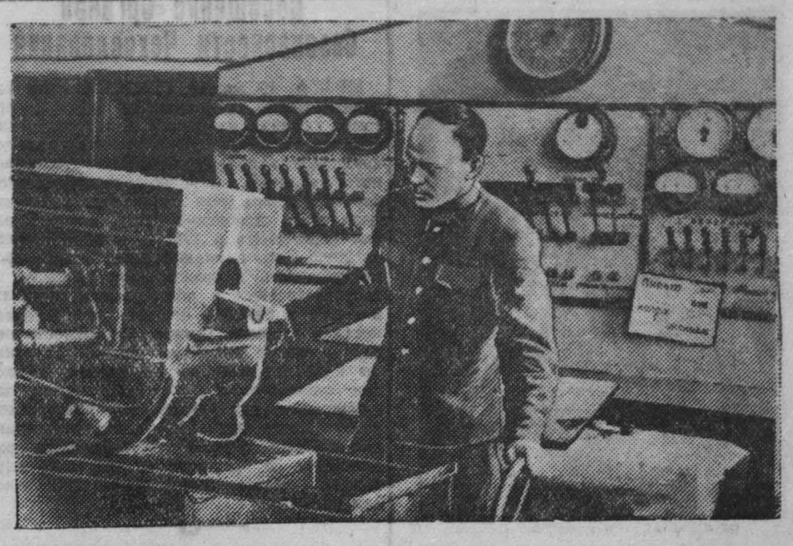

Студенты-дипломники Сибирского металлургического института имени С. Орджоникидзе (гор. Сталинск) сейчас работают над дипломными работами.

На снимке: студент электро-металлургического факультета **Николай Анкудинов** у экспериментальной электропечи.

Фото В. Булычева.

Улучшить работу шахтных клубов Киселевска

Гор. Киселевск — один из крупных угольных центров Кузбасса. Поэтому вопросы производственно-технической пропаганды на руднике приобретают особо важное значение. Однако в клубах Киселевска пропаганда технических знаний организована неудовлетворительно. В первом квартале 1948 года в шахтовых клубах не было прочитано ни одной лекции на технические и производственные темы. В клубах, как правило, нет диаграмм и плакатов, рассказывающих о развитии угольной промышленности в новой пятилетке.

Плохо популяризируется опыт передовиков производства — стахановцев, старых кадровых рабочих, мастеров угля; не показываются результаты социалистического соревнования.

В Киселевске не придают значения лекциям для шахтеров. Лекции читаются редко и, из-за плохой подготовки, не обеспечивают широкого охвата горняков.

До сих пор в клубах продолжают преобладать кино и танцовальные вечера. Другим видам клубной работы, как художественная самодеятельность, вечера молодежи, интеллигенции, вечера встреч старых кадровых рабочих с молодежью, не придается должного значения.

В центральном клубе угольщиков за три месяца этого года было проведено 160 киносеансов для взрослых, 55—для детей, 26 вечеров танцев. В то же время лекций на различные темы было прочитано лишь 12 и дано всего 11 концертов художественной самодеятельности.

В клубах Киселевска работают 16 кружков самодеятельности, в которых участвуют 483 человека. И это в городе, где насчитываются тысячи горняков, из которых около половины составляет молодежь!

Уровень работы самодеятельных коллективов низок, репертуар их однообразен. Кружки самодеятельности редко выступают перед рабочими в общежитиях и на раскомандировках.

Так же неудовлетворительно в Киселевске поставлена библиотечная работа. Работа библиотек шахтными комитетами не контролируется. Зачастую литература, рекомендуемая шахтерам, не отвечает их запросам и уровню знаний. Так, в феврале этого года для передвижки молодежного общежития № 4 шахты № 1-2 были направлены философский трактат Аристотеля «О душе» и сельскохозяйственная литература.

В Киселевске забыта такая форма продвижения книг в массы, как книгоношество. Библиотеки редко проводят читательские конференции, плохо пропагандируют лучшие произведения советской литературы.

Горком союза угольщиков слабо руководит подбором и учебой кадров культработников. За 1947 год на руднике сменилось 17 клубных работников. В течение продолжительного времени не имеют художественных руководителей центральный клуб угольщиков и клуб госмашзавода.

Семинары директоров клубов, художественных руководителей и библиотечных работников проводятся от случая к случаю. До сих пор отдел пропаганды и агитации горкома ВКП(б), горком союза угольщиков не провели работы с кружковцами по изучению постановления ЦК ВКП(б) «Об опере «Великая дружба» В. Мурадели».

Руководители горкома ВКП(б), горкома ВЛКСМ и союза угольщиков, начальники шахт не бывают в клубах в обычные дни и не интересуются их работой.

В 1947 году бюро горкома ВКП(б) приняло два постановления о культурно-просветительной работе среди горняков. В них были записаны конкретные мероприятия, направленные на улучшение работы шахтовых клубов, красных уголков и библиотек.

Однако эти мероприятия не были претворены в жизнь. Городской комитет ВКП(б) не обеспечил контроля за выполнением им же принятых решений.

Горком и шахткомы профсоюза угольщиков, партком и партбюро партийных организаций шахты редко слушают отчеты заведующих клубами, библиотеками и красными уголками, не утверждают планов их работы.

Так, в течение всего 1947 года ни разу не заслушал отчет заведующего красным уголком шахтком шахты №1-2 (председатель тов. Новиков). В феврале этого года шахтный комитет удосужился, наконец, утвердить план работы красного уголка и библиотеки, но в содержание их планов не вник. А, как оказалось, план работы библиотеки состоял целиком из таких «мероприятий»: «Выходной день», «Работа в библиотеке», «Чтение для детей журнала «Крокодил»...

Несмотря на то, что клубы рудника посещает, главным образом, молодежь, Киселевский горком комсомола и комсомольские организации шахт совершенно недостаточно используют клубы для проведения политико-воспитательной, культурной и спортивно-физкультурной работы среди молодежи.

Партия поставила перед нами задачу сделать клубы подлинными очагами социалистической культуры. Это необходимо для того, чтобы полностью удовлетворить разнообразные и непрерывно растущие духовные запросы трудящихся.

Для выполнения этой задачи, необходимо использовать все многообразные средства политической и культурной работы.

В. ВОЛКОВ,
инструктор отдела пропаганды и агитации обкома ВКП(б).

В тресте „Кемероволес“ срывают лесосплав

Трест «Кемероволес» призван снабжать лесоматериалами шахты и новостройки Кузбасса. Однако трест работает крайне неудовлетворительно. План осенне-зимнего сезона по заготовке и вывозке древесины не выполнен. Управляющий трестом Антипин, главный инженер Ленкер, секретарь парторганизации Хрусталев не принимают мер для выполнения плана заготовки и вывозки леса. Они пытаются свалить всю вину на недостаток транспорта и рабочей силы. В стенах управления треста можно даже услышать разговоры «о нереальности плана».

Между тем, истинные причины срыва лесозаготовок кроются в плохой организации труда лесорубов и возчиков, текучести рабочей силы и слабой трудовой дисциплины. Программа срывается из-за полного отсутствия элементарной заботы о лесорубах со стороны хозяйственных руководителей.

Возьмем для примера Мариинский леспромхоз — основной участок треста. Это хозяйство создано задолго до войны. Но леспромхоз недодал государству 48,5 тысячи кубометров древесины, а 60 процентов заготовленного леса не вывез. Почему? Потому, что в леспромхозе большая текучесть рабочей силы. На участках леспромхоза не проводится массовая работа, нет книг, газет, радио, соревнование не организовано. Никакой технической учебы нет. Опыт стахановцев-лучкистов тт. Гришина, Качарманова, Смертиной не распространяется среди лесорубов. Неудивительно, что рабочие здесь в среднем выполняют нормы на 32 процента.

Сорвав план заготовки и вывозки леса, руководители леспромхоза не подготовились к сплаву древесины. К рекам мало подвезено заготовленной древесины. Около половины сплавного стержня рек Керчь и Чебула не очищено от снега и льда. Директор леспромхоза тов. Кабанов до сих пор не составил план организационно-технических мероприятий по сплаву.

Лес надо плавить буквально с багра на багор. Для этого потребуется больше 500 рабочих. Больше тысячи человек нужно на сгон моля. А всего рабочих в леспромхозе не более 400.

ОРС леспромхоза, которым руководит тов. Стемасов, не только не организовал торговлю, но даже не знает, где же будут размещены магазины и ларьки. На участках нет рукавиц, обуви и других предметов первой необходимости.

Беззаботное отношение к заготовке, вывозке и сплаву леса со стороны руководителей леспромхоза больше терпеть нельзя. Это ставит под угрозу срыва выполнение плана многими предприятиями Кузбасса и в первую очередь угольной промышленности.

А. ПОРТНЯГИН.

В помощь молодому горняку

Мастерство навалоотбойщика

В очистных забоях на добыче угля на шахтах Ленинского рудника Кузьма Кузьмич Рыжов работает 22 года.

Поступая на шахту в 1926 году, он был назначен саночником. Конвейеров в то время еще не было, и добытый забойщиками уголь саночники в деревянных ящиках, оборудованных лямкой, волоком по почве вытаскивали на штрек. Но работа саночника Рыжова не удовлетворяла, хотелось самому добывать уголь, и он вскоре добился перевода в ученики забойщика. Обучал его шахтерскому делу опытный горняк Сергей Балдицин. Механизмов в забое тогда не было. Вруб делали кайлом, а бурили ручным сверлом, лава поэтому и называлась ручной.

Успешность ручных работ зависит от устройства и качества инструмента, изучения физических свойств угольного пласта и умения правильно использовать их. Это является основным условием в работе забойщика, навалоотбойщика и достигается опытом, практикой. Под руководством опытного шахтера Рыжов быстро овладел приемами ручной работы, научился крепить, определять кливаж и использовать его для достижения наиболее легкой отбойки угля.

Через три месяца он стал забойщиком и в работе не уступал своему учителю. В первый же месяц самостоятельной работы молодой забойщик Рыжов выполнил две с половиной нормы, за что получил первую денежную премию по шахте и общее признание успеха.

За годы сталинских пятилеток угольные шахты получили передовую технику, созданную советскими изобретателями. Применение врубовых машин, электросверл, конвейеров и других механизмов во много раз облегчает труд шахтеров и повышает его производительность. Задача молодых рабочих заключается в том, чтобы овладеть этой техникой и продуктивно ее использовать. Теперь подрубка производится врубмашиной, заменяющей 30 забойщиков, бурение шпуров — электросверлом, а доставка — конвейерами.

Но в очистных забоях при пологом и горизонтальном залегании пластов угля эти работы будут как бы подготовительными, так как отбойка и навалка являются основными и заключительными операциями и в добыче угля. Кроме того, в наших условиях навалоотбойщик обязан и закрепить выработанное пространство на своем пайке.

Навалоотбойка — одна из трудоемких работ, требующая значительных физических усилий, а поэтому успешная работа навалоотбойщика зависит от умения наиболее правильно использовать производственные условия забоя, от сноровки, позволяющей при меньшей затрате физических усилий добыть больше угля, и от определенной последовательности в работе, позволяющей наиболее продуктивно использовать рабочее время. Эти три правила являются всегда обязательными в работе тов. Рыжова. За 22 года беспрерывной работы на руднике он всегда был в первых рядах, выполняя производственные задания на 150 — 200 процентов. С момента введения звания мастера угля, ему систематически присваивалось это звание, а в прошлом году приказом министра ему присвоено звание «Почетный шахтер».

Сейчас тов. Рыжов работает на первом участке шахты имени С. М. Кирова в лаве № 6-бис пласта Толмачевского мощностью 1,9 м. с углом падения 6 — 8 градусов.

Являясь бригадиром, он, прежде чем приступить к работе, расставляет членов бригады по фронту забоя и каждому из них отводит пай с учетом его индивидуальных способностей, с расчетом выполнения нормы выработки каждым в отдельности, а бригадой — сменного задания по добыче угля. Работу на своем пайке тов. Рыжов организует следующим образом.

Известно, что забой лавы к выдачной смене отпаливается на длину нескольких десятков погонных метров. При отпалке значительная часть породы из кровли отваливается на отпаленный уголь и при выгрузке, смешиваясь с углем, засоряет его. И вот, чтобы не допустить этого, Рыжов прежде всего убирает с угля обвалившуюся породу и забрасывает ее в завал в выработанное пространство.

При отпалке часть угля взрывом отбрасывается от груди забоя и заваливает конвейер, а это мешает нормальной его работе. Кроме того, после отпалки увеличивается площадь обнаженной кровли, которую необходимо подкрепить. Но отброшенный взрывом мелкий уголь мешает этому.

В таком случае в начале своей работы тов. Рыжов производит очистку конвейера по всей длине занятого пая, погружая на конвейер разверстку (мелкий уголь, отбитый взрыванием шпуров) и устанавливает временное крепление. Выполнение этих работ обеспечивает нормальную работу конвейера и навалоотбойщика в течение всей смены.

Вначале разборка вруба делается не по всему фронту, а только на длине 1—1,5 метра занятого пая, с тем, чтобы до постановки крепления не допустить опускания кровли. Уголь на этом участке отбивается и выгружается до груди забоя, как говорят, берется «проуха». В «проухе» ставится первый круг забойного крепления, и последующая работа по разборке и выгрузке угля с занятого пая производится из-под круга. Такой порядок навалоотбойки обеспечивает безопасность рабочего места, не допускает каких-либо осложнений со стороны кровли и позволяет навалоотбойщику соблюдать строгую последовательность операций.

При разработке и выгрузке вруба большое значение имеет применяемая Рыжовым очистка зарубной щели от угольной мелочи, как фактор, влияющий на производительность труда навалоотбойщика. При очистке зарубной щели от штыба, или, как говорят, подшуровке, образуется отжим угля, и на его разработку затрачивается меньше силы и времени. Но подшуровку можно делать только в направлении падения пласта, подшуровка в направлении восстания и простирания пласта создает опасность обвала и поэтому не рекомендуется. Разборка занятого пая производится в направлении падения пласта, благодаря чему используются преимущества подшуровки, исключается повторная зачистка вруба, а отбитый уголь не раскачивается по почве и не мешает навалоотбойщику.

По мере выгрузки вруба выработанное пространство закрепляется забойным креплением, устанавливаемым согласно паспорту крепления. Заключительной операцией является зачистка пая, уборка навесов и бортов с груди забоя, так как оставленные борты или навесы угля осложняют работу врубмашины по зарубке забоя лавы, приводят к искривлению линии забоя и уменьшению угля с цикла.

Законченную работу на своем пайке тов. Рыжов сдает горному мастеру.

Большое значение в работе навалоотбойщика имеет инструмент и особенно шуфельная лопата. Тов. Рыжов работает облегченной шуфельной лопатой из стали толщиной 1,5 мм., емкость лопаты 10 кг. Углы переднего края лопаты слегка закруглены, что облегчает внедрение ее в уголь. Ручка лопаты березовая, хорошо отработанная, длиной 800 мм. На конце ручки устроена рукоятка, которая облегчает внедрение лопаты в уголь и удерживание ее в равновесии. Длина ручки лопаты не является постоянной, она зависит от роста работающего, мощности пласта и длины броска, поэтому для различных условий длина ее будет различна.

Тов. Рыжов не только хороший навалоотбойщик, но и опытный бригадир. Около двух десятков лет руководит он бригадой навалоотбойщиков. Его бригада была и остается передовой на шахте. Как партийный организатор участка, он личным примером мобилизует коллектив шахтеров на высокопроизводительную работу по добыче угля. Первый участок, на котором он работает, является передовым на шахте.

За 22 года беспрерывной работы в забое тов. Рыжов обучил профессии навалоотбойщика десятки новых рабочих. Его ученики Калганов, Назаров, Корякин, Демидов, Иванов и другие не уступают ему в работе.

В прошлом году тов. Рыжов выполнил две годовых нормы, а в этом году закончит выполнение своего пятилетнего плана. Руководимая им бригада соревнуется за выполнение бригадного пятилетнего плана в 3,5 года, и это будет сделано.

И. ТОЛСТИХИН,
директор Дома техники треста «Ленинуголь».

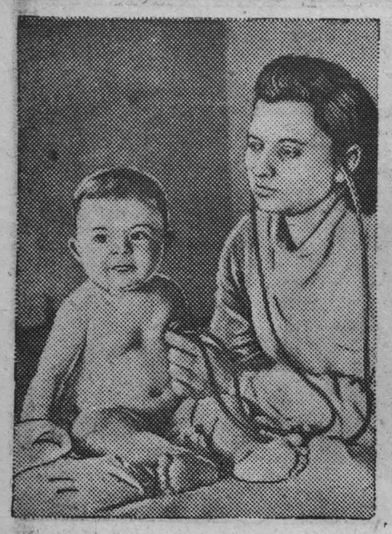

Молдавская ССР. Детская консультация Слободзейского района обслуживает около 600 детей в возрасте до 3-х лет. При консультации имеется молочная кухня.

На снимке: заведующая консультацией М. Прохорова осматривает на дому ребенка жительницы села Глиное Е. Г. Сохань.

(Фотохроника ТАСС).

По Советскому Союзу

СВЫШЕ 200 ПРЕДПРИЯТИЙ ЛЕНИНГРАДА ПЕРЕВЫПОЛНИЛИ ЧЕТЫРЕХМЕСЯЧНЫЙ ПЛАН

ЛЕНИНГРАД. (ТАСС). Развернув предмайское социалистическое соревнование, коллективы заводов и фабрик Ленинграда успешно выполняют свои социалистические обязательства. Свыше 200 предприятий уже справились с заданием четырех месяцев и выпускают продукцию в счет мая.

НАУЧНЫЕ ЦЕНТРЫ СИБИРИ

НОВОСИБИРСК. (ТАСС). За последние годы в краях и областях Сибири значительно выросла и расширилась сеть научных и учебных заведений.

Одним из крупнейших научных центров стал город Новосибирск. Здесь создан Западно-Сибирский филиал Академии наук СССР, имеющий в своем составе несколько институтов. Институты филиала ведут большую работу по изучению производительных сил Сибири, ее полезных ископаемых, флоры и фауны. Каждое лето на Алтай, в Кузбасс, в Хакассию, Горную Шорию, Туву, Кулундинскую и Барабинскую степи направляются десятки научных экспедиций. При филиале работают четыре научных общества — географическое, астрономо-геодезическое, химическое имени Менделеева, мичуринцев-плодоводов. Многие работники молодого филиала Академии защитили кандидатские и докторские диссертации.

Наряду со старейшими учебными центрами Сибири — Томском, Омском, Барнаулом — много специалистов выпустили новосибирские вузы.

Эти достижения выглядят особенно ярко, если вспомнить, что всего лишь 40 лет назад в Новониколаевске — нынешнем Новосибирске — было лишь две низших школы.

ПЯТИЛЕТИЕ ЧЕЛЯБИНСКОГО МЕТАЛЛУРГИЧЕСКОГО ЗАВОДА

ЧЕЛЯБИНСК. (ТАСС). 19 апреля исполнилось пять лет со дня выдачи первой стали Челябинским металлургическим заводом. Челябинские металлурги эту знаменательную дату встречают новыми производственными успехами.

Коллектив электросталеплавильного цеха значительно превысил план 17 дней апреля по выплавке высококачественной стали. Перевыполнили также задания прокатчики, термисты и коллектив заводской ТЭЦ, который отмечает юбилей завода пуском еще одного мощного турбогенератора.

Борясь за первенство в соревновании с металлургами Златоуста и Нижнего Тагила, металлурги Челябинска по-боевому реализуют свое обязательство—досрочно выполнить программу четырех месяцев по всему металлургическому циклу.

В ТУРКМЕНИИ НАЧАЛАСЬ ПОДГОТОВКА К КОСОВИЦЕ ХЛЕБОВ

АШХАБАД. (ТАСС). Прошедшие в апреле дожди способствуют хорошему развитию зерновых. На полях колосится озимый ячмень, пшеница выходит в трубку. В крупнейших зерновых районах Туркмении — Тедженском, Уйровском, Серахском, в колхозах бассейнов Мургаба и Аму-Дарьи, на высокогорных плато и склонах Копет-Дага зазеленели дружные всходы яровых. Состояние посевов повсеместно хорошее.

Туркменские хлеборобы начали полив. В Серахском и Бахарденском районах хлеба политы дважды. Колхозники Ашхабадского и Карлюкского районов приступили к прополке ячменя и пшеницы.

Началась подготовка к косовице хлебов. Ремонтируются комбайны, прицепной инвентарь, лобогрейки и молотилки. В Ашхабадской области готовы к выходу в поле около двух третей всех комбайнов.

ШАХМАТНЫЙ ЧЕМПИОНАТ МИРА

19 апреля Смыслов, не возобновляя игры, сдал отложенную накануне партию с Эйве. Таким образом, голландский гроссмейстер записал в турнирную таблицу свою первую победу.

Вечером в Октябрьском зале Дома союзов игралась пропущенная в 13-м туре партия Решевский—Керес. Она отложена с лишней пешкой у Решевского. Но в игре у противников остались все тяжелые фигуры и по одному слону. В этой партии предстоит еще большая борьба.

Положение участников после 14 туров следующее: лидер турнира Ботвинник имеет 8 очков из 11, Керес и Решевский — по $5^1/_2$ из 10 и отложенную партию между собою, Смыслов — $5^1/_2$ из 12, Эйве — $2^1/_2$ очка из 11.

(ТАСС).

Сообщение органов безопасности Чехословакии

ПРАГА, 19 апреля. (ТАСС). Органы государственной безопасности передали органам юстиции материалы для привлечения к ответственности ряда руководящих сотрудников канцелярии бывшего генерального секретаря народно-социалистической партии Крайны. Эта канцелярия представляла собой шпионский центр, который начал действовать в 1946 г. и имел разветвленную сеть в национализированной промышленности, в гражданской авиации, в государственных и общественных органах, а также в органах национальной безопасности и в армии. Органы безопасности передали также судебным органам материалы на некоторых членов военной комиссии народно-социалистической партии, занимавшихся, как указывается, подготовкой вооруженного путча и захвата радиостанции в Праге. Всего к ответственности привлекается 28 гражданских лиц и 26 служащих корпуса национальной безопасности и армии.

ТРУДОВЫЕ БРИГАДЫ БОЛГАРИИ ЗА РАБОТОЙ

СОФИЯ, 19 апреля. (ТАСС). Бригады трудовой повинности в Болгарии приступили к работе.

В течение нынешнего строительного сезона они построят 480 километров шоссейных дорог и 70 километров лесных дорог, проложат новую железнодорожную линию, выроют несколько оросительных каналов, изменят русла 6 рек. Кроме этого, бригады трудовой повинности примут деятельное участие в строительстве крупных водохранилищ «Тополница» и «Ташбоаз», в сооружении 4 новых электростанций и ряда других об'ектов, предусмотренных двухлетним народнохозяйственным планом страны. Общий об'ем работ трудовых бригад в текущем году оценивается в 3 миллиарда 80 миллионов левов.

Трудовая повинность в Болгарии существует с 1920 года. Отбывает ее молодежь определенных возрастов.

После 9 сентября 1944 года в трудовой армии возникло соревнование и ударничество. Начиная работу весной 1947 года, рабочие трудовых бригад дали премьер-министру Димитрову торжественное обещание выполнить возложенные на них задачи вместо двух лет за полтора года. Рабочие реализовали план 1947 года на 166 процентов.

О ХОДЕ ВЕСЕННЕГО СЕВА В СОВЕТСКОЙ ЗОНЕ ОККУПАЦИИ ГЕРМАНИИ

БЕРЛИН, 19 апреля. (ТАСС). Как сообщает немецкая экономическая комиссия, по данным на 10 апреля сего года, в советской оккупационной зоне Германии весенний сев зерновых и бобовых культур выполнен на 77,7 проц. установленного плана. В целом по зоне план сева выполнен на 37,9 проц. В прошлом году на это число было посеяно зерновых и бобовых всего лишь 4,9 проц. плана.

В отдельных районах уже почти полностью закончен сев зерновых. Земля Саксония выполнила план сева зерновых на 88,8 проц. и стоит на первом месте среди земель советской зоны, Саксония—Ангальт выполнила план сева на 85,7 проц., Тюрингия — на 77,1 проц., Бранденбург —на 74,4 проц. и Мекленбург — на 68,9 проц.

Качество весенне-полевых работ повсеместно удовлетворительное. Во многих районах появились дружные всходы ранних культур. Озимые посевы в этом году развиваются лучше, чем в последние два года.

Высоким темпам весеннего сева и хорошей обработке почвы способствует не только благоприятная погода, но главным образом энергичная работа крестьян и демократических организаций.

Об'единением крестьянской взаимопомощи организована взаимная помощь крестьян внутри общин, а также между общинами.

В этом году сельское хозяйство зоны получает значительно больше минеральных удобрений, чем в прошлом. По данным на 1 апреля сего года, отгружено и доставлено крестьянам для весенне-посевной кампании 38.640 тонн (в перерасчете на чистый азот) азотных удобрений, свыше 15.000 тонн фосфорных, 107.900 тонн калийных удобрений, 111.300 тонн извести.

КАМПАНИЯ ПРОТИВ УОЛЛЕСА

Заявление члена палаты представителей США

НЬЮ-ЙОРК, 19 апреля. (ТАСС). Газета «ПМ» сообщает, что член палаты представителей республиканец Коул (от штата Миссури) об'явил представителям печати, что он «нашел путь», позволяющий устранить Уоллеса и «третью партию» от участия в ноябрьских выборах. Коул заявил, что он подготовил законопроект, запрещающий участие в выборах «любой политической партии, тем или иным путем непосредственно связанной с коммунистами». По словам Коула, это «совершенно определенно» затронет «третью партию» Уоллеса.

Выборы в Италии

РИМ, 19 апреля. (ТАСС). По опубликованным официальным данным, приток избирателей к урнам в первый день голосования достиг в Северной Италии 82,5 процента, в Центральной Италии — 81,5 процента, в Южной Италии — 74 процентов. Средний приток избирателей по стране в первый день голосования составляет, по этим данным, примерно 80 процентов.

Сегодня в 14 часов голосование прекратилось во всех участках страны. Окончательные данные об участии избирателей в голосовании еще не опубликованы.

Активисты «католического действия» и христианско-демократической партии предприняли отчаянные усилия с тем, чтобы увеличить приток своих сторонников к урнам, предоставляя даровой транспорт, принуждая голосовать заразных больных и т. п.

Газеты отмечают несколько случаев смерти тяжело больных в кабинах избирательных участков. Духовенство и монахи широко применили прием повторного голосования на основании двух или трех подложных или купленных избирательных свидетельств.

Вчера в Риме католические организации произвели более 100 тысяч телефонных вызовов в частные дома, угрожая избирателям репрессиями в случае, если они не явятся к урнам.

* * *

РИМ, 19 апреля. (ТАСС). С 14 часов 19 апреля во всех избирательных участках Италии начался подсчет поданных голосов. В первую очередь подсчитываются голоса, поданные для выборов в сенат. Затем последует подсчет данных по выборам в палату депутатов.

По инициативе председателя Учредительного собрания Террачини, представители всех парламентских партий обратились к министру внутренних дел с предложением допустить в министерство представителей основных списков с тем, чтобы они могли находиться в постоянном контакте со службой по опубликованию итоговых данных на все время подсчета голосов. Это предложение было принято министром Шельба.

Исполком Народного демократического фронта заявил протест министру внутренних дел в связи с тем, что для ускорения операции по голосованию он предложил вчера всем председателям избирательных комиссий вручать одновременно бюллетени для выборов в сенат и палату депутатов в нарушение закона, который требует раздельного голосования.

* * *

РИМ, 20 апреля. (ТАСС). На пресс-конференции, устроенной Исполкомом Народного демократического фронта, Мауро Скоччимарро заявил, что провокационные сообщения некоторых газет по поводу фальшивки — так наз. «плана К» (приписываемый Народному демократическому фронту «план» устройства 20 апреля народных демонстраций для об'явления недействительными результатов выборов. — **Ред.**) и другие тенденциозные слухи являются попыткой реакционных сил нарушить общественное спокойствие.

Говоря от имени Народного демократического фронта, Скоччимарро категорически опроверг эти измышления, сославшись на позицию Тольятти, который на последнем заседании парламентского центрального согласительного комитета по обеспечению свободы выборов был инициатором предложения об отказе всех партий от каких-либо демонстраций в связи с провозглашением результатов выборов.

Народный демократический фронт потребовал от министерства внутренних дел опровержения клеветнического измышления, содержавшего ссылку на источник, близкий к министру внутренних дел Шельба.

Заявление министра иностранных дел Венгрии на пресс-конференции

БУДАПЕШТ, 18 апреля. (ТАСС). Министр иностранных дел Венгрии Мольнар Эрик выступил на пресс-конференции венгерских и иностранных журналистов с заявлением об инциденте, имевшем место в конце января на пограничной станции Хедьешхалом. Миссия США в Будапеште, заявил Мольнар Эрик, в ноте от 27 марта сообщила, что в конце января на станции Хедьешхалом между американскими военнослужащими и венгерской пограничной охраной произошел инцидент. Согласно американской ноте, начальник венгерской пограничной охраны якобы не разрешил американским военнослужащим, сопровождавшим железнодорожный состав с венгерскими репатриантами из американской зоны оккупации Германии, вступить на территорию Венгрии. В ноте указывалось, что при этом венгерские пограничники якобы применили насилие к американским военнослужащим.

Министерство иностранных дел Венгрии сообщило американской миссии в Будапеште, что оно расследует этот случай и сообщит о результатах следствия.

Министерство внутренних дел Венгрии 12 апреля сообщило: согласно результатам следствия, подтвержденным протоколом, американские военнослужащие, сопровождавшие железнодорожный состав, пытались проникнуть на территорию Венгрии без визы на в'езд в страну. Разумеется, начальник венгерской пограничной охраны воспрепятствовал этому. Американские военнослужащие свободно передвигались в районе станции Хедьешхалом и могли бы связаться по телефону с Будапештом. Вместо этого они устроили в Хедьешхалом пьянку и угрожали оружием гражданскому населению. Венгерские пограничные власти отнеслись к поведению американцев снисходительно. Министерство иностранных дел Венгрии уведомило представителей венгерского правительства в Мюнхене о том, что во избежание повторения, подобных случаев они должны выдавать разрешение на в'езд в Венгрию по просьбе американских военных властей.

Во время обмена нотами между венгерским министерством иностранных дел и миссией США в Будапеште руководство американской военной администрации в Мюнхене сообщило венгерской комиссии по репатриации венгров и по реституции (возвращению) венгерского имущества, находящегося в американской зоне оккупации Германии, что комиссия должна покинуть американскую зону оккупации Германии в течение 48 часов, причем она не имеет права взять с собою архивы.

В связи с этим Мольнар Эрик заявил: Подобные действия американских военных властей в Германии свидетельствуют о том, что они давно искали повода для запрещения деятельности венгерской комиссии по репатриации и реституции венгерского имущества. Американское правительство, таким образом, нарушает условия мирного договора с Венгрией и свое обещание вернуть Венгрии ее имущество, увезенное на запад после 15 октября 1944 года. Если американские военные власти в Германии не изменят своего поведения, то венгерское правительство вынуждено будет использовать все имеющиеся в его распоряжении средства в целях возвращения венгерского имущества.

Бои Демократической армии Греции

БЕЛГРАД, 19 апреля. (ТАСС). Радиостанция Свободной Греции вчера передала коммюнике верховного штаба Демократической армии Греции об операциях в районах Калавриты и Драмы. В коммюнике говорится, что части, подчиненные штабу Пелопоннеса, 11 апреля совершили нападение на укрепленную базу королевских войск Калаврита, которую обороняли крупные силы. В результате многочасовой борьбы демократические части заняли Калавриту и полностью очистили город от противника. По предварительным данным, потери монархо-фашистов составляют 98 убитыми и 150 ранеными. Захвачены все вооружение и боеприпасы, находившиеся в городе. Захвачено в плен 200 солдат и 7 офицеров королевской армии. Части Демократической армии освободили из тюрьмы 10 демократов.

В коммюнике указывается также, что 14 апреля части Демократической армии предприняли контратаку и потеснили противника у Хизалкалоти. Монархо-фашисты потеряли 20 человек убитыми и ранеными.

В этой же передаче радиостанция сообщила, что части Демократической армии совершили нападение на город Дидимотихон и вошли в него с трех сторон.

ИНОСТРАННАЯ ХРОНИКА

В Балыкесир (Турция) доставлены 30 американских самолетов типа «Сандерболт», три самолета «Дакота» и одна «Летающая крепость».

* * *

Национальный комитет в Праге решил присвоить имя Георгия Димитрова Голешовицкой площади города.

* * *

«Легион ветеранов» провинции Квебек (Канада) на с'езде в Монреале принял резолюцию, призывающую парламент ввести закон об обязательной воинской повинности сроком до 18 месяцев для всего мужского населения Канады с 19-летнего возраста.

* * *

В марте в результате действий подрывников Демократической армии Греции монархо-фашисты потеряли 325 убитыми и 210 ранеными, уничтожено 69 грузовиков, 6 танков, 3 трактора, 21 мост, 2.100 метров железнодорожного полотна, снята 61 тысяча метров телеграфных проводов.

* * *

Городской комитет славяно-итальянского антифашистского союза (СИАУ) призывает все партии и политические организации потребовать от оккупационных властей проведения выборов в органы самоуправления Триеста.

* * *

В ближайшие дни на учебном поле Графенвер (близ Нюрнберга) должны начаться весенние маневры американских войск.

Решение об об'единении коммунистической и социально-демократической партий Чехословакии

ПРАГА, 18 апреля. (ТАСС). Президиум ЦК компартии Чехословакии и исполнительный комитет социально-демократической партии Чехословакии опубликовали сегодня совместное заявление о слиянии компартии с партией социальной демократии.

В дни февральских событий, говорится в коммюнике, трудящиеся города и деревни нашей страны убедились в силе своего единства, которое спасло республику перед лицом серьезной опасности, грозившей со стороны сил реакции. Поэтому после февральских событий совершенно естественным было стремление трудящихся к единству. Наиболее сильно стремление к единству проявилось в рабочем классе. Это стремление выдвинуло вопрос о полном политическом и организационном об'единении рабочего класса. Идя навстречу этому всеобщему стремлению, представители компартии Чехословакии и партии социальной демократии Чехословакии собрались на совещание и пришли к соглашению о необходимости об'единения обеих партий. Во исполнение воли членов обеих партий об'единение будет осуществлено по возможности в кратчайший срок. Об'единение торжественно будет осуществлено после окончания избирательной кампании.

Для подготовки об'единения будет создан центральный комитет по об'единению, состоящий из 6 членов, по 3 представителя от каждой партии. Аналогичные комитеты создаются в областях, округах, городах и селах. Центральный об'единительный комитет издаст соответствующие директивы о подготовке об'единения партий.

Общей идеологической базой партии будет учение Маркса—Энгельса—Ленина — Сталина, которое, как подтвердил исторический опыт, и прежде всего опыт второй мировой войны, является победоносным оружием социализма. На основе приобретенного опыта и по причинам практического порядка организационной базой об'единения является компартия Чехословакии.

Приступая к об'единению, наши партии совершают исторический шаг, который кладет начало новой эре рабочего социалистического движения в Чехословакии. Раскол рабочего движения нужен был капитализму. Наше успешное продвижение к социализму создает возможности для политического и организационного об'единения рабочего класса. Тем самым создаются мощные предпосылки для того, чтобы рабочий класс мог выполнить свою историческую миссию. Мы устраним тем самым разногласия, которые существовали с 1920 года. Мы возобновим единство в том же духе, в каком 70 лет тому назад выступили на первом с'езде социал-демократов зачинатели социализма в Чехословакии.

Наше единство укрепит возрожденный Национальный фронт, будет прочной опорой народно-демократического строя и гарантией спокойного, быстрого развития к социализму, к счастливой и радостной жизни чехословацкого народа, за которую боролись, страдали и умирали лучшие люди многих поколений.

МАССОВЫЙ ПЕРЕХОД ЧЛЕНОВ СЛОВАЦКОЙ ПАРТИИ СОЦИАЛЬНОЙ ДЕМОКРАТИИ В КОМПАРТИЮ

ПРАГА, 19 апреля. (ТАСС). Из Братиславы передают, что в Словакии наблюдается массовый переход членов партии социальной демократии в компартию. Областные организации социально-демократической партии в Братиславе, Брешове и Нитре дали указание своим членам вступать в компартию Словакии.

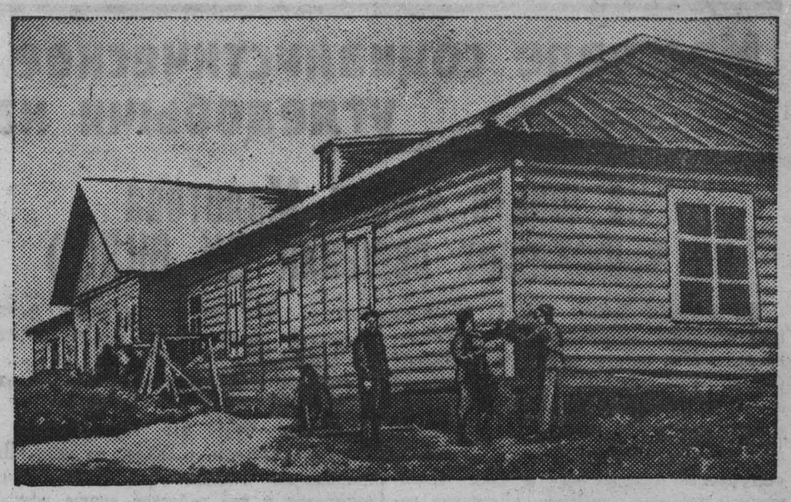

На шахте «Мазуровская» треста «Кемеровоуголь» заканчивается новое общежитие, в котором будут жить сто молодых шахтеров. Общежитие будет закончено к 1 мая.

Фото И. Малышевского.

По родному КУЗБАССУ

Конференция начинающих писателей Кузбасса

После четырехдневной работы 19 апреля закрылась конференция начинающих писателей и поэтов Кузбасса.

Конференция заслушала и обсудила доклад тов. Чалой, представителя Союза советских писателей, и обзоры произведений молодых прозаиков и поэтов Кемеровской области, сделанные тт. Алексеевым и Косарь.

На конференции работали секции поэтов и прозаиков.

На последнем пленарном заседании 19 апреля выступили т. Зыкова, представитель ЦК ВЛКСМ, т. Никитин, представитель Союза советских писателей, и секретарь обкома ВКП(б) по пропаганде тов. Пулях, который подвел итоги конференции и поставил задачи перед молодыми писателями Кузбасса. Он сообщил, что бюро Кемеровского обкома ВКП(б) приняло специальное решение о выпуске в Кемеровской области альманаха «Сталинский Кузбасс».

Конференция решила создать в Кемерово областное литературное об'единение. Участники конференции избрали бюро литературного об'единения, в которое вошли тт. Бабаянц, Ванчугов, Алексеев, Косарь, Чиспияков, Троицкий, Балибалов, Ерошин, Ефимов-Пинаев.

Для участников конференции кандидат экономических наук тов. Попов прочитал лекцию: «Перспективы развития Кузбасса».

Вечером 19 апреля участники конференции встретились с молодежью азотно-тукового завода. На литературном вечере молодые поэты прочли свои стихи.

АГИТАТОРЫ РАЗ'ЯСНЯЮТ СООБЩЕНИЕ ГОСПЛАНА СССР

Широко развернулось предмайское социалистическое соревнование на предприятиях Кировского района г. Кемерово. Агитаторы проводят беседы среди населения об итогах работы промышленности за первый квартал 1948 года.

В помощь агитаторам Кировский райком ВКП(б) 23 апреля проводит в Доме культуры районное собрание агитаторов. Секретарь райкома ВКП(б) тов. Кончак выступит с докладом об основных задачах агитаторов.

Коллектив самодеятельности Дома культуры покажет свою творческую самодеятельность агитаторам района.

ЛЕКТОРИИ ДЛЯ РОДИТЕЛЕЙ

Культурно - просветительный отдел Прокопьевского горисполкома организовал лекторий для родителей. Каждую среду в клубе инженерно-технических работников комбината «Кузбассуголь» будут читаться лекции для родителей о воспитании детей.

К работе в лектории привлечены лучшие преподаватели города тт. Глебова, Лебедева, Шаравьева, Абрамова, Григорьев и другие. Ими уже приготовлено 14 лекций на темы: «Воспитание детей в советской семье», «Воспитание в детях любви к Родине», «Физическое и умственное развитие ребенка», «Особенности детской психологии», «О воспитании культурных навыков у детей» и другие.

Первая лекция на тему «Воспитание детей» состоялась 10 апреля. Ее читала педагог тов. Шаравьева.

КОНФЕРЕНЦИЯ МОЛОДЫХ ЧИТАТЕЛЕЙ

ГУРЬЕВСК. (Корр. «Кузбасса»). В Гурьевском ремесленном училище № 9 состоялась читательская конференция по роману лауреата Сталинской премии Александра Фадеева «Молодая гвардия».

Наряду с воспитателями, преподавателями и работниками библиотеки, прочитавшими лекции о двух поколениях большевиков, активное участие в обсуждении романа «Молодая гвардия» приняли воспитанники школы. Ученица Вера Веснина выступила с докладом на тему «Советский патриотизм».

Учащиеся горячо обсуждали волнующую книгу.

КУРСЫ ПРОФСОЮЗНЫХ РАБОТНИКОВ

Обком профсоюза рабочих совхозов Востока организовал курсы подготовки председателей рабочих комитетов, на которых занималось 27 человек.

Курсы проводились по 175-часовой программе, в которую вошли общественно-политические дисциплины, а также практические вопросы: работа профсоюзов в области заработной платы и организации труда, культурно-массовая работа, социальное страхование, контроль за снабжением и бытовым обслуживанием, трудовое законодательство, охрана труда и физическое воспитание трудящихся.

Занятия и лекции проводили лекторы обкома и горкома ВКП(б), работники Центрального и областного комитетов профсоюза рабочих совхозов Востока.

БУФЕТЫ И ЛОТКИ НА ШАХТАХ

ПРОКОПЬЕВСК. (Корр. «Кузбасса»). Министр угольной промышленности восточных районов тов. Оника приказал начальникам комбинатов «Кузбассуголь» и «Кемеровуголь» организовать на шахтах Кузбасса широкую буфетную и лоточную торговлю.

В общежитиях и интернатах шахтеров Прокопьевского рудника в апреле должно быть открыто 35 буфетов по продаже горячих завтраков. В раскомандировочных залах на шахтах открывается 19 буфетов, в которых шахтеры могут купить бутерброды, пирожки, чай, кофе, прохладительные напитки.

На шахтах комбината «Кузбассуголь» должно быть не менее 120 лотков для продажи шахтерам холодных закусок, кондитерских и табачных изделий.

Для увеличения ассортимента блюд и улучшения качества питания в шахтерских столовых комбинату «Кузбассуголь» разрешено заготовить непланируемых продовольственных товаров на 8 миллионов рублей.

ЖУРНАЛ «УГОЛЬ» № 3

В вышедшем из печати третьем номере журнала «Уголь» помещена большая статья инженеров В. Г. Яцких и Г. М. Сова (Сталино) о первых результатах применения угольного струга на шахте № 5-бис треста «Ворошиловуголь». Эта машина сконструирована Ворошиловградским конструкторским бюро Главуглемаша западных районов и изготовлена заводом имени Пархоменко в кооперации с другими заводами.

Авторы статьи приходят к выводу, что комплексная механизация выемки угля при помощи струга является эффективным средством, которое дает возможность при подходящих горных условиях полностью механизировать навалоотбойку и перенос-ку транспортера.

В номере помещены также статьи: Я. Н. Чермашенцев — «Экономно расходовать лес», М. Н. Гелескул — «Опыт применения металлических костров в Донбассе», Г. Н. Подбельский (Прокопьевск) — «Беспламенное взрывание на шахтах Кузбасса», А. Я. Калачников (Новосибирск) — «Автоматическое загрузочное устройство для скипов», Н. П. Якушин — «О газообильности при разработке пласта наклонными слоями» и другие.

(ТАСС).

Ответственный редактор А. БАБАЯНЦ.

ТЕАТР им. Луначарского—23 апреля — закрытый спектакль для коксохимзавода. 24 апреля вечером и 25-го утром — «ПОСЛЕДНЯЯ ЖЕРТВА». 25 апреля вечером— «МЕСЯЦ В ДЕРЕВНЕ». 26 апреля — закрытый спектакль горкома ВЛКСМ. Начало в 8 час. 30 мин. вечера. До начала спектаклей (с 7 ч. 30 м.) и в антрактах танцы под духовой оркестр.

Выездные спектакли театра им. Луначарского. 21 апреля — клуб «Руда» — «ПОСЛЕДНЯЯ ЖЕРТВА». 22 апреля — клуб ГРЭС — «ЧЕЛОВЕК С ТОГО СВЕТА». Начало в 8 час. 30 мин. вечера. Билеты продаются ежедневно с 12 час. дня.

ГОСУДАРСТВЕННЫЕ ЦЕНТРАЛЬНЫЕ КУРСЫ ЗАОЧНОГО ОБУЧЕНИЯ СТЕНОГРАФИИ

Г З О С

продолжают прием на заочное обучение стенографии.

Зачисление производится в течение всего года.

Подробный проспект высылается по получении 2 руб. почтовым переводом.

Новый адрес курсов: Москва, 51, Б. Каретный переулок, 10/а.

Адрес редакции и издательства: г. Кемерово, ул. Сталина, № 74. Телефоны: ответственного редактора — 2-24; зам. редактора — 4-85; отв. секретаря — 2-53; ночного дежурного — 1-21; отделов: партийного и пропаганды — 8-63; промышленности и транспорта — 15-36; сельскохозяйственного — 4-57; культурно-бытового — 2-37; отдела писем трудящихся — 11-52; прием информаций — 17-26 (круглосуточно); директора типографии — 3-96; отдела об'явлений — 14-21.

ОП10132. г. Кемерово, тип. газ. «Кузбасс». Тираж 65.000. Заказ № 585.