Пролетарии всех стран, соединяйтесь!

Кузбасс

Орган Кемеровского обкома и горкома ВКП(б) и областного Совета депутатов трудящихся

№ 7 (6249) | СУББОТА, 10 ЯНВАРЯ 1948 г. | Цена 20 коп.

СЕГОДНЯ В НОМЕРЕ:

1 СТРАНИЦА

ПЕРЕДОВАЯ — ВЫШЕ ОРГАНИЗАТОРСКУЮ РОЛЬ МЕСТНЫХ СОВЕТОВ.

ДАДИМ СТРАНЕ БОЛЬШЕ УГЛЯ.

П. ШЕРЕМЕТОВ — НА ПРИЗЫВ КУЗНЕЦКИХ МЕТАЛЛУРГОВ ОТВЕТИМ НОВЫМ РОСТОМ ПРОИЗВОДСТВА.

ПО СОВЕТСКОМУ СОЮЗУ.
ДЕНЬ ВЕЛИКОЙ РАДОСТИ.
НОВОЕ НАЗВАНИЕ ДЕРЕВНИ ТЕМНАЯ.

2 СТРАНИЦА

ПАРТИЙНАЯ ЖИЗНЬ. Ю. БАЛАНДИН — НА ПОЗИЦИЯХ НЕВМЕШАТЕЛЬСТВА.

ПОМОЩЬ ПАРТИЙНОГО АКТИВА.

ПЕРЕДОВАЯ «ПРАВДЫ» — ВЕЛИКАЯ СИЛА СОЦИАЛИСТИЧЕСКОГО СОРЕВНОВАНИЯ.

М. ИВАНЧИКОВ — ХОРОШО ПОДГОТОВИТЬ МЕХАНИЗАТОРСКИЕ КАДРЫ.

Ф. ЧЕКУЛЕНКО — КАЧЕСТВО РЕМОНТА НА ПЕРВОМ МЕСТЕ.

3 СТРАНИЦА

А. СНЕТКОВ — ПОКА СУТЯГИ СПОРЯТ...

Н. КРАПИВИН, Н. ЗЕЛЕНИН — ПАРТБЮРО ВМЕШАЛОСЬ В РАБОТУ МОЙКИ.

К. КРИВОБОК — МЕТАЛЛИЧЕСКОЕ КРЕПЛЕНИЕ ГОРНЫХ ВЫРАБОТОК.

Е. ВЛАСОВ — УЛУЧШИТЬ ТОРГОВЛЮ В СОВХОЗАХ.

4 СТРАНИЦА

ПО РОДНОМУ КУЗБАССУ.
ПОСЛАНИЕ ТРУМЭНА КОНГРЕССУ.
ИНОСТРАННАЯ ХРОНИКА.
И. ЛАПИЦКИЙ — АМЕРИКА БЕЗ ПРИКРАС.

Выше организаторскую роль местных Советов

Сегодня в Кемерово открывается первая сессия второго созыва областного Совета депутатов трудящихся. Депутаты областного Совета — передовые люди сталинского Кузбасса. В числе избранных 148 депутатов—стахановцы производства и колхозных полей, агрономы, инженеры, врачи, руководители партийных, советских и хозяйственных организаций. На сессии областного Совета депутаты должны избрать исполнительный орган—исполком областного Совета, утвердить заведующих отделами исполкома, избрать постоянно действующие комиссии.

В городах и во многих районах нашей области вновь избранные местные Советы уже приступили к решению практических задач, стоящих перед ними в настоящий период.

Выборы в местные Советы депутатов трудящихся еще более сплотили советский народ вокруг большевистской партии и правительства, вокруг своего любимого вождя великого Сталина. Выборы в местные Советы — яркая демонстрация морально-политического единства советского народа, демонстрация победы, сталинского блока коммунистов и беспартийных.

Трудящиеся Кузбасса послали в местные Советы около 11 тысяч своих избранников, лучших сынов и дочерей народа. Только в городские, районные и сельские Советы Кемеровской области избрано 10.837 депутатов. Задача заключается в том, чтобы с первых же дней работы Советов приобщить вновь избранных депутатов к практической государственной деятельности.

Сложны и многообразны задачи местных Советов — организаторов масс за претворение в жизнь послевоенной сталинской пятилетки.

В годы первых сталинских пятилеток, в дни Великой Отечественной войны, в послевоенный период местные Советы являлись и являются организаторами масс в борьбе за дальнейший под'ем социалистического строительства в нашей стране.

В послевоенные годы городские, районные и сельские Советы нашей области провели большую работу, практически претворяя в жизнь план новой сталинской пятилетки. Повысился уровень промышленного производства, достигнуты серьезные успехи в под'еме сельского хозяйства области, в улучшении культурно-бытовых условий трудящихся. В 1947 году Кузбасс досрочно завершил годовой план по валовой продукции, перевыполнил государственный план хлебопоставок. Увеличился выпуск товаров широкого потребления, построены сотни новых домов, электрифицированы десятки колхозов и МТС, построены новые школы, кинотеатры и клубы.

Начало работы вновь избранных местных Советов депутатов трудящихся совпало со значительным событием в нашей стране. В промышленности, на транспорте, в сельском хозяйстве развернулась широкая волна социалистического соревнования за выполнение пятилетнего плана в четыре года. В это всенародное соревнование включились и трудящиеся Кузбасса. В письмах великому вождю народов товарищу Сталину, опубликованных на-днях в нашей газете, шахтеры и металлурги Кузбасса взяли на себя серьезные обязательства. Они обещали резко поднять добычу угля и выплавку металла с таким расчетом, чтобы досрочно выполнить пятилетний план.

В решении этой важнейшей задачи местным Советам Кузбасса принадлежит огромная роль. Всей своей практической деятельностью они должны помочь шахтерам и металлургам, всем трудящимся Кузбасса, участникам всенародного социалистического соревнования добиться повышения производительности труда и выполнения перед страной своих обязательств. Уголь, металл, удобрения, машины — все это нужно нашей стране во все возрастающем количестве.

Местным Советам принадлежит также большая и почетная роль в дальнейшем под'еме сельского хозяйства Кузбасса. Сейчас в колхозах, МТС и совхозах начата широкая подготовка к весне этого года, к завоеванию еще более высокого урожая, чем в 1947 году. Местные Советы обязаны помочь колхозам и всем работникам сельского хозяйства успешно подготовиться к весенне-посевной кампании. Это значит, — своевременно отремонтировать тракторы и другой сельскохозяйственный инвентарь, полностью засыпать семена, довести их до посевных кондиций, успешно провести весь комплекс зимних агромероприятий, использовать зимний период для учебы, для подготовки кадров к весне.

Одна из важнейших задач, стоящих перед местными Советами, — забота об улучшении культурно-бытовых условий трудящихся. В предвыборные дни избиратели на встречах со своими кандидатами подвергли резкой критике деятельность отдельных Советов и потребовали, чтобы они улучшили свою работу, чтобы их внимание было приковано к вопросам улучшения работы коммунальных и культурно-бытовых учреждений. Реализация предложений избирателей—одна из первоочередных задач местных Советов.

Внимание местных Советов должно быть приковано к вопросам развития местной промышленности. У нас имеются все возможности, чтобы дать населению побольше товаров широкого потребления и хорошего качества.

Постановление партии и правительства о денежной реформе и отмене карточек трудящиеся Кузбасса, как и всей страны, встретили с огромным под'емом. В этом постановлении они увидели новую заботу партии и правительства о дальнейшем улучшении материального благосостояния трудящихся. Задача местных Советов заключается в том, чтобы с каждым днем улучшать советскую культурную торговлю, заботиться об открытии новых магазинов, о расширении ассортимента товаров, осуществлять повседневный контроль над работой торговых организаций.

Много недостатков имеется еще в работе столовых, бань, шахтовых моек, общежитий, в благоустройстве городов и поселков. Сегодня наша газета печатает материалы, говорящие о том, что руководители отдельных шахт бездушно относятся к созданию элементарных условий шахтерского быта. На ряде шахт мойки находятся в запущенном состоянии, и шахтеру после работы негде даже помыться. Руководители местных Советов не могут стоять в стороне от этих злободневных вопросов. Они обязаны всеми имеющимися у них средствами повседневно улучшать быт трудящихся.

Чтобы выполнить эти огромные задачи, местные Советы должны поднять уровень организационного руководства, обеспечить действенный контроль за выполнением государственных планов, заданий и принятых решений. Святая обязанность местных Советов—расширить связь с массами, вовлекать в свою работу широкий актив трудящихся, не замыкаться в канцелярскую скорлупу, чутко прислушиваться к голосу масс, быстро устранять недостатки.

Чем успешнее местные Советы будут выполнять эти задачи, чем лучше они будут руководить хозяйственным и культурным строительством, чем больше они будут проявлять заботы о нуждах трудящихся, тем выше будет их авторитет в народе.

Кузбасс вступил в третий год новой сталинской пятилетки. Трудящиеся Кемеровской области полны решимости выполнить досрочно пятилетний план. В этом им помогут местные Советы депутатов трудящихся — боевые организаторы масс.

Дадим стране больше угля!

Шахтеры угольных бассейнов продолжают вступать в социалистическое соревнование за выполнение пятилетки в четыре года. В своих письмах к И. В. Сталину они берут на себя обязательства, направленные к перевыполнению планов добычи угля.

На Дальнем Востоке за годы сталинских пятилеток выросла новая угольная промышленность — одна из самых молодых в Советском Союзе. В первом году послевоенной пятилетки шахтеры комбината «Хабаровскуголь» превысили довоенный уровень добычи угля. В 1947 году они дали стране угля на 10,1 проц. больше, чем в 1946 году.

В письме к товарищу Сталину хабаровские горняки заявляют, что они приложат все усилия к тому, чтобы выполнить пятилетку в четыре года всеми предприятиями комбината. Они обязались уже в 1948 году дать стране угля столько, сколько по плану установлено на 1950 год. Шахтеры дали обещание к концу 1949 года в два раза превысить довоенный уровень производительности труда рабочего-эксплоатационника.

Коллектив комбината «Хабаровскуголь» обещает в этом году ввести в эксплоатацию строящийся Ново-Райчихинский разрез и в 1949 году освоить его полную проектную мощность. Коллектив обязался также построить и сдать в эксплоатацию в 1948—1949 гг. 55 тысяч кв. метров жилой площади.

Больших успехов в своей работе добились горняки треста «Ленинградуголь». Этот трест создан в годы войны для снабжения Ленинграда и его промышленности местным углем. По окончании войны шахтеры треста из года в год повышают добычу угля. Так, в 1947 году они дали угля на 8 процентов больше, чем в 1946 году. Производительность труда выросла по сравнению с 1946 годом на 13 процентов. За истекший год построено и введено в эксплоатацию 7 новых шахт общей мощностью 180 тыс. тонн угля в год.

В письме к товарищу Сталину шахтеры треста взяли на себя обязательство в 1949 году достигнуть уровня добычи угля, предусмотренного пятилетним планом на 1950 год. (ТАСС).

Выполним пятилетку в четыре года!

На призыв кузнецких металлургов ответим новым ростом производства

Успешно закончили прошлый год металлурги Гурьевска. Годовой план по заводу выполнен на 120 процентов по всему ассортименту. Значительно выросла производительность труда. За счет снижения себестоимости завод сэкономил 6 млн. рублей.

Коллектив Кузнецкого металлургического комбината вызвал всех металлургов страны на социалистическое соревнование за выполнение послевоенной сталинской пятилетки в четыре года. Металлурги-гурьевцы безусловно примут этот вызов и ответят на него стахановскими делами.

Может ли Гурьевский металлургический завод выполнить пятилетку в четыре года? Да, может. У нас очень большие резервы еще не использованы. Надо внимательно присмотреться к ним, научиться беречь минуты и работать над тем, чтобы сегодня сделать что-то новое для завтрашнего дня.

Наши мартеновцы за последние месяцы добились исключительно высокого уровня производства и на тех же печах дают почти в полтора раза больше стали, чем в 1943 году. Но если упорядочить тепловое хозяйство, улучшить работу газогенераторов, добиться, чтобы своды выдерживали больше плавок за кампанию и сократить продолжительность плавок, то можно с успехом увеличить выпуск стали на 10—15 процентов. Над этим сейчас и работают наши сталевары.

Прокатчики добились такого уровня производства, который еще в начале прошлого года для многих казался фантастическим: прирост продукции цеха составил 40 процентов. Но достигли ли прокатчики предела? Нет. Можно организовать беспрерывность потока и этим повысить производство еще на 10—15 процентов.

Большие резервы имеет листопрокатное отделение цеха ширпотреба. На валках прокатывается лист шириной в 650 мм, хотя с успехом можно катать листы в 900 мм. и за счет этого поднять производство на 30 процентов.

Кроме того, в этом цехе ни рабочие стана, ни штамповщики не отвечают за выход металла и часто годный лист вывозится вместе с обрезью на переплавку. Обо всех этих резервах знает начальник цеха тов. Кузнецов. Но он почему-то упорно держится за старые, отжившие формы организации труда, не прислушиваясь к предложениям стахановцев.

Такое же положение в оцинковочном и сшивном отделениях цеха. Оборудование находится в работе только 35—40 процентов времени, а остальное время стоит.

Есть большие резервы и в цехе металлических изделий, где начальником тов. Лебедкин. Коэфициент использования оборудования в среднем достигает 50 процентов. Есть возможности для увеличения производства у клепейщиков, гвоздильщиков, кроватчиков, отгиспорщиков.

Использовать эти резервы, значит решить вопросы выполнения пятилетки в четыре года, значит делом ответить на призыв кузнецких металлургов.

П. ШЕРЕМЕТОВ,
начальник планового отдела Гурьевского металлургического завода.

Удвоенными темпами

ГУРЬЕВСК. (Корр. «Кузбасса»). Успешно начали новый хозяйственный год горняки Гурьевска. Машинист экскаватора «Демаг» тов. Иванов, выполнивший в прошлом году полтора годовых задания, взял обязательство ежедневно выполнять по две нормы. Машинисты экскаваторов «Шкода» тт. Теплов и Буймов подсчитали, что свою личную пятилетнюю норму они завершат в июле 1948 года. Соревнуясь между собой, они намного перевыполняют нормы.

Удвоили темпы жигари известковых печей. Лучшие мастера тт. Самойлов и Гилев дают ежедневно по две, две с половиной нормы. Весь коллектив горняков взялся в январе выполнить двухмесячное задание.

Полторы нормы в сутки

ПРОКОПЬЕВСК, 8 января. Серьезно и вдумчиво готовились к работе в новом году горняки участка Александра Григорьева с шахты имени Сталина. Они по-деловому обсуждали недостатки работы прошлого года, обобщали опыт передовиков — мастеров угля. Призыв ленинградцев — выполнить пятилетку в четыре года — стал кровным делом каждого члена этого шахтерского коллектива.

Шахтеры участка вместе со всеми горняками Прокопьевска подписали письмо товарищу Сталину. В нем они обещали дать много угля сверх плана, задолго до срока выполнить пятилетний план.

Горняки участка наметили свой план и не замедлили начать претворять его в жизнь. Полтора задания — вот повседневный итог его работы.

Особенным трудолюбием и настойчивостью отличается на участке бригада тов. Теплухина. Славная семерка забойщиков-щитовиков за неделю нового года нарубала 803 тонны угля сверх плана, выполнив задание двух декад. Члены бригады пересмотрели свои обязательства и решили дать не менее 2.000 тонн угля дополнительно к плану, чтобы помочь шахте сдержать слово, данное вождю.

Высокопроизводительно трудится семья Лукьяновых — забойщик Дмитрий и его сестры — откатчицы Матрена и Анна. Каждую смену они выполняют по 200—250 процентов нормы и зарабатывают 12—15 тысяч рублей в месяц.

Идет борьба за выполнение обязательств и в коллективе участков, которыми руководят тт. Майский, Левицкий, Касьянов и Абен. Они имеют на своем счету более 2.000 тонн сверхпланового угля.

Шахта «Абашево-1» треста «Кузнецкуголь». Бригада забойщика тов. Минина занимает одно из первых мест в социалистическом соревновании за под'ем угледобычи. С первых дней нового года бригада ежесменно выполняет свое производственное задание на 110—120 процентов.

На снимке (слева направо): бригадир Михаил Минин, моторист Петр Гаврилов, навалоотбойщики Федор Абданов, Николай Даневич и Петр Иванов

Фото В. Булычева.

Не повторять ошибок прошлого года

ЛЕНИНСК-КУЗНЕЦКИЙ, 8 января. (Корр. «Кузбасса»). Многие шахтеры треста «Ленинуголь» хорошо начали новый год. Участки тт. Литвинова и Боговец на шахте «Журинка», Печеникина — на шахте имени Ем. Ярославского, Чигорясова—на шахте «7 ноября», Разенко—на шахте «Комсомолец» с первых дней нового года работают ритмично и дают уголь сверх плана.

Однако большинство шахт треста не справляется с суточными заданиями. Шахты имени С. М. Кирова, «А», «Полысаевская» и другие уже задолжали государству немало топлива. Здесь повторяются ошибки прошлого года — не укреплена трудовая дисциплина среди командного состава и некоторых рабочих, управляющих механизмами.

На шахте имени С. М. Кирова, в результате беспечности со стороны шахтоуправления, произошла авария, которая парализовала работу очистных участков почти на двое суток. Добыча угля сократилась наполовину. На участках часто останавливаются механизмы. Планы предупредительного ремонта забыты, оперативное наблюдение за машинами не организовано. На участке № 4 навалоотбойщики просиживают по полсмены без дела только потому, что у транспортера систематически рвется цепь. Дежурные слесари по ремонту в сменах не бывают.

Участок № 16 в прошлом году был одним из лучших на шахте. Это, видимо, вскружило головы командному составу. Исполняющий обязанности начальника участка тов. Шумский и его помощник тов. Ямщиков стали самыми недисциплинированными. Два дня подряд они не готовят шахтерам фронта работы. Помощник начальника участка явился 5 января на наряд в то время, когда рабочим надо было уже спускаться в шахту. Не зная истинного положения на участке, он отправил шахтеров в неподрубленную и неотпаленную лаву. Семь человек во главе с горным мастером тов. Артамоновым просидели полсмены без работы.

Некоторые начальники участков шахты «А» ослабили руководство. Начальник участка тов. Дзядевич наряда не проводит, в шахте не бывает, подготовкой фронта не руководит. Поэтому участок три дня подряд дает половину плановой добычи.

Участок № 4 этой же шахты только за последние два дня задолжал больше сотни тонн угля из-за того, что начальник участка тов. Горнятенко и механик Апанин никак не соберутся отремонтировать привод.

Ленинск-кузнецкие шахтеры взяли на себя почетную и ответственную задачу — поддержать почин ленинградцев. Чтобы справиться с этой задачей, необходимо с первых дней нового года работать по-новому, не повторяя прошлогодних ошибок. Руководители шахт обязаны повысить требовательность к командному составу, искоренить недостатки, мешающие горнякам работать нормально, беспощадно бороться с нарушителями производственной дисциплины.

Машиностроители освоили новый вид продукции

КИСЕЛЕВСК, 8 января. (Корр. «Кузбасса»). Коллектив Киселевского углемашиностроительного завода (директор тов. Фролов, главный инженер тов. Патрушев) освоил новый вид продукции.

Первого января выпущены первые пять рам для механической распиловки леса. Производительность каждой рамы полтора кубометра за час. Новые пилорамы передаются комбинату «Кузбассуголь» для использования на лесных складах шахт.

В январе коллектив завода обещает изготовить еще десять пилорам и освоить их серийный выпуск.

По Советскому Союзу

ОТВЕТ ДОНЕЦКИХ МЕТАЛЛУРГОВ

ВОРОШИЛОВСК. (ТАСС). В беседе с корреспондентом ТАСС директор Ворошиловского металлургического завода тов. Гмыря рассказал:

— Мы с радостью принимаем и полностью поддерживаем вызов кузнечан и магнитогорцев. Значительно перевыполнив план 1947 года по выплавке металла в доменных печах № 4 и № 5, коллектив решил январскую программу выполнить досрочно и дать стране много чугуна сверх задания. В текущем году мы введем в строй мощную домну и тем самым превысим довоенную мощность доменного цеха. В январе полностью пустим заводскую воздухо-элетроцентраль, оборудованную по последнему слову техники.

Сейчас мы разрабатываем еще ряд мероприятий по увеличению выплавки металла и своевременной отгрузке его. Послевоенную пятилетку наш завод обязался выполнить в четыре года.

АГРОУЧЕБА ПО РАДИО

РУЗА. (ТАСС). В Рузском районе Московской области организована агротехническая учеба колхозников по местному радиовещанию. Программа занятий рассчитана на пять месяцев. В нее входят такие темы: Устав сельхозартели, севообороты, агротехника яровых зерновых культур, засыпка и подготовка семян к посеву, минеральные удобрения и их применение.

К чтению лекций привлечены специалисты районного отдела сельского хозяйства и машинно-тракторных станций. Лекции передаются три раза в неделю. В сельсоветах организовано коллективное слушание лекций.

72 ШАХТЫ ПЕРЕВЫПОЛНЯЮТ ПЛАН

СТАЛИНО. (ТАСС). С первых дней нового года 72 шахты комбинатов «Сталинуголь» и «Артемуголь» ежедневно перевыполняют план добычи угля.

Шахта № 17-17-бис имени Папанинцев треста «Рутченковуголь» за 6 дней января выполнила задание на 138,7 процента.

Казахская ССР. На высоте более 3.200 метров в горах Алма-Атинского Алатау на леднике Тююк-Су находится метеорологическая станция. Третий год беспрерывно здесь живут и работают супруги Степан Матвеевич и Надежда Алексеевна Колесниковы.

Во время выборов в Верховный Совет Казахской ССР в прошлом году урну для голосования доставил им агитатор-альпинист К. Я. Александров. Сейчас К. Я. Александров снова работает агитатором и снова понесет урну к избирателям высокогорной метеорологической станции.

На снимке: альпинисты-агитаторы К. Я. Александров (впереди) и М. Б. Дивари в пути на ледник Тююк-Су.

(Фотохроника ТАСС).

ДЕНЬ ВЕЛИКОЙ РАДОСТИ

Восемь Героев Социалистического Труда в одном колхозе.

КРАСНОЯРСК. (ТАСС). Тысячи красноярцев слушали по радио Указ Президиума Верховного Совета СССР о присвоении звания Героя Социалистического Труда красноярским колхозникам и колхозницам.

Необычайное оживление царило в сельхозартели «Завет Ильича», Канского района. Президиум Верховного Совета СССР присвоил звание Героя Социалистического Труда восьми членам этого колхоза.

В дом бригадира полеводческой бригады Степана Марковича Винокурова и его жены — звеньевой Ксении Васильевны заходили односельчане и от всего сердца поздравляли чету Винокуровых с высокой правительственной наградой.

Первым пришел председатель колхоза депутат Верховного Совета РСФСР Н. Н. Горбач, горячо поздравивший их.

— Поздравляем и вас, Никита Николаевич! — ответили ему Винокуровы.

Многолюдно было в домах Героев Социалистического Труда колхозников Дмитрия Ивановича Качаева, Константина Петровича Лосева, Марии Константиновны Кизеевой, Елены Леонтьевны Шульженко, Марии Васильевны Протасевич.

Затем торжество было перенесено в колхозный клуб. Выступавшие от всего сердца благодарили партию, правительство и товарища Сталина за высокую награду.

С. М. Винокуров в своей речи заявил:

— Наш колхоз сдал Родине 78 тысяч пудов хлеба, из которых 42 — приходятся на нашу бригаду. Мы вырастили по 138 пудов пшеницы с каждого гектара. В ответ на высокую награду я буду бороться за то, чтобы в текущем году собрать 140—150 пудов зерна с каждого гектара, чтобы наш колхоз сдал Родине 100 тысяч пудов хлеба!

Новое обязательство взяла и К. В. Винокурова. В прошлом году она с каждого из 12,5 гектара собрала более 195 пудов пшеницы и свыше 170 пудов овса. Теперь Ксения Васильевна решила вырастить 220 пудов пшеницы на гектаре. Такое же обязательство взяла Мария Кизеева, собравшая в прошлом году 216 пудов пшеницы с гектара.

Выражая искреннюю благодарность партии и правительству, высоко оценившим труд сибирских хлеборобов, члены сельхозартели «Завет Ильича» обязались выполнить колхозную пятилетку в четыре года и уже в текущем году перевыполнить пятилетний план по урожайности.

Для этого колхоз создал все условия. Подготовлена земля, отремонтирован инвентарь, засыпаны, обработаны и проверены семена. Во всех бригадах созданы звенья высоких урожаев, которые проводят снегозадержание, вывозят на поля удобрения. В колхозе создана воскресная агротехническая школа.

НОВОЕ НАЗВАНИЕ ДЕРЕВНИ ТЕМНАЯ

СВЕРДЛОВСК. (ТАСС). Колхозники сельхозартели имени Свердлова, Сухоложского района, получили указ Президиума Верховного Совета РСФСР, удовлетворивший их просьбу о переименовании деревни Темная в деревню Светлая и Темновского сельсовета — в Светловский.

До революции деревня Темная была самой бедной на Урале. Избы здесь были старые, поля скудные, бедняки жили в кулацкой кабале.

Незадолго до окончания Отечественной войны колхозники взялись за электрификацию деревни. Электричество прочно вошло в быт и производство. Из отстающего колхоз стал передовым. В прошлом году светловцы сняли 26 центнеров зерна с каждого гектара, досрочно рассчитались с государством, засыпали семена.

Партийная жизнь

На позициях невмешательства

Штатному лектору Кемеровского горкома ВКП(б) тов. Саницкой недавно пришлось проверять, как поставлена пропагандистская работа в парторганизации ГРЭС.

Задание сначала представлялось ей несложным: судя по отчетам парторга тов. Тезяева, рисующим благополучную постановку партийной учебы и пропаганды на электростанции, дело должно было свестись к нескольким интересным беседам с коммунистами, к небольшим методическим указаниям и, конечно, положительному общему выводу.

С такими мыслями она взяла телефонную трубку, вызвала партбюро ГРЭС и сказала парторгу, что собирается навестить его по такому и такому-то поводу.

Но почему так холодно звучит в ответ голос тов. Тезяева? Мрачным тоном он сообщает, что очень занят, что у него неотложные хозяйственные заботы, что... словом, ему решительно некогда. С трудом удалось договориться о встрече на следующий день в 12 часов дня.

На другой день точно к полудню тов. Саницкая входила в здание главной конторы электростанции. К удивлению ее, на дверях партийного бюро висел добротный замок.

Любоваться замком — удовольствие небольшое. Пришлось заглянуть в профком, зайти в приемную директора, в бюро ВЛКСМ, в кабинет главного инженера. Всюду ей вежливо отвечали, что парторг, видимо, «в низах». Так сказать, в гуще производственной жизни.

В бесплодных поисках прошел, как говорят лекторы, академический час. И только тогда, наконец-то, на лестнице показался парторг.

— А, это вы!

Тяжело вздохнув, парторг разложил перед тов. Саницкой данные о пропагандистской работе. Пункты и цифры отчета способны были вселить в душу неискушенного умиление и спокойствие. «Охвачено кружками — 112, самостоятельно изучающих — 28, в райпартшколе — 29, пропагандистов и консультантов — 14, лекций..., докладов..., пройдены главы...». Все, казалось, в порядке.

Но достаточно было встретиться с двумя-тремя живыми людьми, значившимися в графах отчета под рубрикой самостоятельно изучающих, консультантов и т. п., как начали меркнуть розовые краски кабинетных данных.

— Вы, кажется, числитесь самостоятельно изучающим историю партии, — обратилась она к хозяйственнику Беленовскому. — Расскажите, пожалуйста, о своей работе.

— Простите, — ответил тот, — от вас я впервые слышу, что кто-то меня где-то числит!

Старейший коммунист станции тов. Волков с грустью поведал ей, что он очень интересуется вопросами философии, хотел бы заниматься в кружке повышенного типа, но руководить кружком некому...

— Не сильно заботятся у нас об этом, — добавил Волков.

— А как же ваши занятия?

— Да понемногу движутся. Сейчас вот читаю работу Энгельса «Происхождение семьи, частной собственности и государства». Хотелось бы обсудить прочитанное, потолковать, поспорить.

Заместитель парторга тов. Бахтин, на которого решением бюро возложено руководство учебой коммунистов, выполняет партийное поручение вяло и безвольно, без искорки инициативы. «Плоховато дело, не хотят заниматься», — уныло жалуется Бахтин. Дальше этого вывода не идут его организационные потуги.

— Получают ли консультацию те, кто занимается самостоятельно? — спрашивала тов. Саницкая. — У вас их много, 28 человек.

Руководитель партучебы перечислил человек 10—12, «охваченных консультацией». Остальные, по его мнению, ни в каких консультациях не нуждаются.

Впрочем, дальше выяснилось, что тов. Бахтин нетвердо знает, кто является консультантом, а консультанты примерно с той же ясностью представляют себе состав консультируемых. Лучший процент явки на кружковые занятия — 50, что, кстати, бывает не часто. Партбюро по этому поводу твердо заняло «позицию невмешательства».

— Да, здесь нам похвалиться нечем. Действительно, это — наше больное место, — честно признается парторг тов. Тезяев. Жаль, что дальше этих признаний дело никак не может двинуться.

— Как помогает вам партийное бюро в лекционной работе? — спрашивала Саницкая главного инженера ГРЭС тов. Хазовского, который читает лекции по истории ВКП(б) для самостоятельно занимающихся коммунистов.

— Видите ли, — замялся тов. Хазовский, — мы, конечно, вместе с парторгом познакомились с программой; он иногда заходит на занятия. Этим, пожалуй, дело и ограничивается.

На совещании секретарей парторганизаций города, где тов. Тезяев вновь представил упомянутый уже отчет, пропагандистская работа на ГРЭС была охарактеризована, как неудовлетворительная.

Товарищ Маленков в недавно опубликованном докладе указывал, что партия большевиков «берет сейчас ставку на то, чтобы... развернуть политическое просвещение членов и кандидатов партии и сделать упор на повышение политического уровня коммунистов».

«В условиях постепенного перехода от социализма к коммунизму, решающее значение приобретает коммунистическое воспитание трудящихся», — указывает товарищ Маленков.

Именно поэтому надо ставить сейчас перед первичными парторганизациями задачу — уделить главное внимание изучению марксистско-ленинской теории.

Именно поэтому выдвинуто сейчас требование — не снижать уровень пропагандистской работы после окончания избирательной кампании.

Нет сомнения, что на ближайшем партийном собрании коммунисты Кемеровской ГРЭС по-деловому обсудят, как быстрее и решительнее поднять в их организации важнейшее звено партийной работы — партийную учебу.

Ю. БАЛАНДИН.

Помощь партийного актива горнякам

ПРОКОПЬЕВСК. (Корр. «Кузбасса»). Вступив в новый год, горняки Прокопьевска решили покончить с отставанием в угледобыче и в 1948 году выдать тысячи тонн сверхпланового угля, чтобы выполнить пятилетний план в четыре года.

На помощь шахтерам пришла вся городская партийная организация. Свыше 500 коммунистов из числа городского партийного актива спустились в шахты. Коммунисты-активисты проводят среди горняцких коллективов массовую работу, устраняют недостатки, мешающие выполнению государственного плана, и работают в очистных бригадах по добыче угля.

Результаты помощи партийного актива сказываются на итогах работы рудника за последние дни. Среднесуточная добыча поднялась больше чем на 3.5 тысячи тонн. Лучше всех трудится коллектив шахты «Маганак», давший около 11 процентов сверхплановой добычи. Успешно работают также шахты имени Кагановича, имени Калинина и «Манеиха».

ПИСЬМА в редакцию

УЛУЧШИТЬ РАБОТУ СТОЛОВОЙ

Столовая № 1 ОРС'а ГРЭС, где питаются учащиеся индустриального техникума и ремесленного училища № 6, находится в антисанитарном состоянии.

Посуда не моется, ложки покрыты ржавчиной, котлы, в которых варится пища, не промываются. Пища часто подается в полусыром виде.

Мясо, рыба и другие продукты кладутся в тарелки руками раздатчиц, а из-за отсутствия подносов, официантки носят блюда на руках. Столовая часто остается неубранной, чистых фартуков и халатов обслуживающий персонал не имеет.

На кухне, где хранятся продукты, рядом лежат гвозди, краска и битое стекло.

Санитарный надзор посещает столовую очень редко. Зав. столовой тов. Лужных никаких мер к улучшению работы столовой не принимает, а представителей профсоюза, пришедших для контроля, выгоняет из столовой.

Знает о такой работе столовой и ОРС ГРЭС, районные организации, но никакого улучшения в работе столовой нет.

Студенты Кемеровского индустриального техникума: БУТЧЕНКО Н., ВЯТКИН И., СМОЛЕНСКАЯ Е., ГОЛОВИН И., ЛЫКОВ Е.

КОГДА ЖЕ «СЕЛЬЭЛЕКТРО» ЗАКОНЧИТ ЭЛЕКТРИФИКАЦИЮ ПАЧИНСКОЙ МТС?

В 1946 году Пачинская МТС построила новое благоустроенное здание для машинно-тракторной мастерской.

Мастерская обогатилась новыми станками, электромоторами, трансформатором для высоковольтной линии.

По решению областных организаций, контора «Сельэлектро» обязана была провести электролинию от П. Яшкино до МТС (расстояние около 20 километров) и электрифицировать машинно-тракторную мастерскую.

Дирекция МТС заключила об этом договор с «Сельэлектро». Силами рабочих МТС и колхозников близлежащих сел были заготовлены и поставлены столбы на линии, завезено и установлено электрооборудование.

А руководители «Сельэлектро» не торопились. Они поставили изоляторы, стали тянуть провод и в пяти километрах от МТС остановились. Прораб Бушуев еще в октябре свернул все работы, отправившись на отдых в Яшкино. По примеру прораба, ушел с работы мастер Беляев, а затем — остальные рабочие.

«Сельэлектро» сорвало электрификацию Пачинской МТС и этим поставило ее в затруднительное положение, так как новая мастерская занята оборудованием, приспособленным под электромоторы.

Надо заставить «Сельэлектро» закончить подводку электролинии и помочь МТС успешно провести ремонтную кампанию.

Ю. МИХАЙЛОВ,
Пачинская МТС.

ПРЕСТУПНОЕ РАВНОДУШИЕ

Третью зиму нас, жителей рабочего поселка, заливает водой из обогатительной фабрики цинкового завода. Вода заливает погреба и подполья с картофелем и овощами.

Мы неоднократно обращались к дирекции цинкзавода, в Беловский горкомхоз, но никаких мер по отводу воды не принимается.

Кто ответит за такое преступное отношение к жителям поселка?

Старший мастер цеха № 5 ЧУПКИН, учительница школы № 5 РЕЗУНЧИК, рабочие: ДЕГТЯРЕВ, ДЕМОНОВ, ЗИМНИКОВ.

КОРОТКИЕ СИГНАЛЫ

В хлебном магазине № 4 в Заискитимском районе г. Кемерово продавцы работают без халатов. Работники магазина настолько привыкли к такому нарушению элементарных правил санитарии, что даже удивляются замечаниям покупателей.

Не пора ли администрации магазина навести порядок и чистоту? — пишет тов. Найденов.

Колхозной весне — боевую встречу

Колхоз имени Кирова готов к севу

ГУРЬЕВСК. (Корр. «Кузбасса»). Богатый урожай собрала в прошлом году сельхозартель имени Кирова, Кочкуревского сельсовета. Каждый гектар пашни в среднем дал по 110 пудов зерна. Колхозники выполнили три годовых плана обязательных хлебопоставок государству и получили на трудодень более 3 килограммов хлеба.

Недавно состоялось колхозное собрание, на котором подводили предварительные итоги сельскохозяйственного года. Бригадир-полевод орденоносец тов. Лапштаев призвал колхозников включиться в соревнование за выполнение пятилетки в четыре года, за большевистскую подготовку к новой весне.

— Если мы в прошлом году в круговую собрали по 110 пудов, то теперь надо будет собрать по 150. Для этого у нас есть все возможности, — заявил бригадир.

Колхозники единодушно поддержали тов. Лапштаева.

Кузнец В. Вергизов на этом собрании дал слово образцово отремонтировать весь сельскохозяйственный инвентарь. Он вызвал на соревнование кузнеца П. Пугачева.

На-днях кузнец рапортовал колхозникам о выполнении обязательства: 10 плугов, 22 звена борон, 5 бричек, конные сеялки — все было на совесть отремонтировано. Бригадир Лапштаев со своей стороны обеспечил хорошую подработку семенного материала. Семена проверены на всхожесть. На 120 гектарах задержан снег. На поля вывезено 500 тонн навоза. Колхозники дали заявку в районный отдел сельского хозяйства на необходимое количество минеральных удобрений.

Колхоз имени Кирова готов к весне.

РЕМОНТ ТРАКТОРОВ ЗАКОНЧЕН ДОСРОЧНО

Коллектив ремонтников и механиков подсобного хозяйства Правобережного завода, борясь за успешную подготовку к весне третьего года послевоенной пятилетки, досрочно завершил ремонт тракторов. Все отремонтированные 19 машин получили высокую оценку приемочной комиссии.

Особо отличились на ремонте бригады коммуниста тов. Погрецкого, выполняющие задания на 125—150 процентов, тт. Москалева, Шепилина и других.

Ремонтники подсобного хозяйства взяли обязательство к 15 февраля отремонтировать весь прицепной инвентарь.

***

На снимке: слесарь-стахановец Кемеровской МТС К. Тебеньков за ремонтом тракторных деталей.

Фото И. Малышевского.

Хорошо подготовить механизаторские кадры

В 1947 году областные школы механизации, МТС и совхозы подготовили для сельского хозяйства области около 3.000 и переподготовили более 2.000 человек.

Обучая механизаторов, многие МТС и совхозы области привлекали к преподаванию на курсах также и лучших комбайнеров и трактористов. В процессе преподавания переподготовки сельского хозяйства не только передавали слушателям свой практический опыт работы, но одновременно сами пополняли свои теоретические знания.

Учеба и большая воспитательная работа, проведенная партийными организациями, дали возможность пополнить МТС и совхозы не только технически грамотными, но и политически подготовленными кадрами, способными мастерами тракторных работ и комбайновой уборки.

В Кемеровской МТС, в результате повседневной учебы, бригадиры тракторных бригад и трактористы повысили производительность труда. Бригада тов. Халимая выполнила план тракторных работ на 164 процента, бригада Маяцева — на 150 процентов, бригада Марии Куляевой — на 148 процентов.

И это не только в Кемеровской МТС.

Всем известны имена комбайнера Горскинской МТС, Гурьевевского района, тов. Дудко, выработавшего на комбайне «Сталинец» 1.200 гектаров и сэкономившего 1.270 кг. горючего; комбайнера Поморцевской МТС, Беловского района, Бобрышева, выработавшего на «Сталинце» 1.015 га; звена трактористов Краснинской МТС, Ленинск-Кузнецкого района, выработавших на тракторе С-80 по 1.178 га в переводе на мягкую пахоту.

Перед МТС области в 1948 году поставлена серьезная задача — добиться выработки на каждый 15-сильный трактор в среднем по области 520 га, обеспечить среднюю выработку на 15-футовый комбайн 350—400 га. Лучшие тракторные бригады обязаны добиться выработки 1.500—2.000 га, а комбайнеры — 700—800 га. Стало быть, надо воспитать много новых мастеров тракторных работ и комбайновой уборки.

Машинно-тракторный парк области, увеличившийся в 1947 году на 491 трактор, пополнится в 1948 году еще 652 тракторами и сотнями других сельхозмашин. Расширяется электрификация сельского хозяйства. Все это требует для МТС и совхозов квалифицированных механизаторских кадров.

Несмотря на значительное увеличение и качественное улучшение состава механизаторских кадров, ряд МТС и совхозов области еще не имеет достаточного количества и необходимого резерва механизаторов. Среди трактористов и комбайнеров имеются еще такие, которые плохо владеют техникой управления машинами, слабо знают агротехнику обработки земли.

Для удовлетворения потребности МТС в механизаторских кадрах и создания необходимого резерва по решению бюро обкома ВКП(б) в 1948 году надо подготовить 1.400 трактористов, 300 комбайнеров, 50 механиков, 90 бригадиров тракторных бригад, 250 шоферов, 400 помощников комбайнеров, 1.300 прицепщиков, 500 машинистов сложных молотилок, 300 электриков, 50 электромехаников, 130 ремонтных рабочих. Одновременно должна быть проведена и переподготовка всех имеющихся механизаторских кадров на курсах при МТС.

Учеба уже началась. Учитывая недостатки прошлых лет, областные школы механизации, МТС, совхозы в этом году подготовились значительно лучше к началу учебного года. Пополнены учебные средства. Прокопьевская школа механизации, например, в 1947 году получила дополнительно автомашину ЗИС-5, трактор С-80, трактор СХТЗ, мотор У-5, молотилку МК-1100, токарный станок. Улучшены и бытовые условия трудящихся.

Однако учеба в школах механизации и в МТС не развернулась так, как этого требует решение обкома ВКП(б). Кулебакинская МТС (директор тов. Коняхин), Горскинская (директор тов. Оликов) не направили в школы механизации столько людей, сколько от них требовалось, не организовали занятий на курсах при МТС.

Мало послали на учебу в школы механизации и Томкинская МТС (директор тов. Каминский), Зарубинская (директор тов. Рубан) и ряд других. В ряде МТС занятия проходят формально.

Преподавателями на курсы механизаторов обычно привлекают директоров, агрономов, механиков МТС и совхозов. Но нужно привлечь к преподаванию на курсах и лучших трактористов и комбайнеров, имеющих большой опыт практической работы. Необходимо строго сочетать теоретическое обучение трактористов комбайнеров с практическим ремонтом тракторов и сельскохозяйственных машин. При обучении механизаторских кадров необходимо обратить особое внимание на приобретение ими практических навыков работы на тракторе, комбайне, автомашинах, устранение неисправностей в работе машин и овладение агротехникой обработки земли.

Каждая МТС, каждый совхоз должны подготовить агрономически и технически грамотных, политически подготовленных механизаторов, способных выполнить задачи, поставленные перед работниками сельского хозяйства области в новом году — вырастить на полях Кузбасса стопудовый урожай с гектара.

М. ИВАНЧИКОВ,
инструктор обкома ВКП(б).

Качество ремонта на первом месте

У меня — ответственный участок работы. Я — механик-контролер. Как правило, обязательно присутствую при разборке каждого трактора. Все детали проходят через мои руки. Все, что подлежит замене или реставрации, заношу в дефектную ведомость. После этого она передается на склад, который, согласно ведомости, подготавливает и выдает детали монтажникам.

При определении качества деталей (дефектации) я пользуюсь специальными инструментами: для проверки гильз — индикатором, для определения зазоров — щупом, для измерения коленчатых и распределительных валов — микрометром, для центрации мотора с коробкой скоростей — центратором.

Пригодность таких частей, как шестерни полуосей, конические подшипники, устанавливаю путем простого осмотра.

От узловиков детали поступают на склад только после моей проверки. Если все сделано хорошо, подписываю наряд. В случае малейшего дефекта не подписываю, возвращаю деталь для исправления. Молодым, малоопытным трактористам помогаю не только словом, но и практическим показом.

У нас организована специальная «доска брака», на которой мною вывешиваются забракованные детали. Вопросы качества ремонта обычно обсуждаются на наших производственных совещаниях.

Бракоделам не потакаю. Когда бригадир Барсуков намотал тряпки и бумаги на болты, которые должны держать крышку коробки скоростей, это было своевременно обнаружено, и приняты необходимые меры, чтобы впредь это не повторялось. Не сошла с рук монтажникам из бригады Кондратьева их небрежность.

Ф. ЧУКАЛЕНКО,
механик-контролер Кемеровской МТС.

Великая сила социалистического соревнования

Тридцать лет назад, 7—10 января 1918 года, в дни становления советской власти, Владимир Ильич Ленин написал знаменитую статью «Как организовать соревнование?». Это было гениальное произведение великого зодчего социалистического общества, начертавшего на многие годы пути развития молодого советского государства.

Империалисты всех стран направили тогда свои штыки против только что народившегося советского строя, угрожая ему интервенцией и смертью. Тогда же прихвостни буржуазии делали ставку на то, что простой народ, рабочие и крестьяне не справятся с поистине великой задачей строительства нового государства. Лакеи денежного мешка, считавшие капиталистический порядок вечным и незыблемым, сулили гибель обществу, которое написало на своем знамени уничтожение капитализма вместе со свойственными ему конкуренцией, кризисами, безработицей. Певцы буржуазии видели в конкуренции единственную и непревзойденную движущую силу человеческого общества. Социализм же они рисовали однообразной, казенной, монотонной, серой казармой, где будто бы нет места соревнованию и предприимчивости.

В статье, полной революционной страсти, Ленин нещадно разгромил прихлебателей буржуазии и помещичьих холопов. Он показал, что конкуренция при отживающем свой век капитализме означает неслыханно зверское подавление предприимчивости, энергии, смелого почина гигантского большинства населения. «Социализм не только не угашает соревнования, — писал Ленин, — а напротив, впервые создает возможность применить его действительно широко, действительно в массовом размере, втянуть действительно большинство трудящихся на арену такой работы, где они могут проявить себя, развернуть свои способности, обнаружить таланты, которых в народе — непочатый родник и которые капитализм мял, давил, душил тысячами и миллионами».

Вся наша жизнь, вся тридцатилетняя история социалистического государства служит лучшим подтверждением этим замечательным ленинским словам.

Только социализм создал величайшие возможности для соревнования и смелого почина. Впервые после столетий подневольного труда рабочий класс обрел возможность работы на себя. Трудящиеся массы нашей страны разбили дикий и гнусный предрассудок, будто бы управлять государством могут только капиталисты, помещики и их челядь. Наш народ выдвинул из своей среды замечательные организаторские таланты, воспитанные партией Ленина—Сталина. Советская страна гордится своими кадрами политических работников, хозяйственников, военных работников, организаторами всех областей социалистического строительства — сыновьями и дочерьми трудового народа, партийными и непартийными, большевиками.

Ленин писал тридцать лет назад: «Наша задача теперь, когда социалистическое правительство у власти, — организовать соревнование». Великому продолжателю дела Ленина товарищу Сталину принадлежат слова о том, что «соревнование есть коммунистический метод строительства социализма на основе максимальной активности миллионных масс трудящихся», что «соревнование есть тот рычаг, при помощи которого рабочий класс призван перевернуть всю хозяйственную и культурную жизнь страны на базе социализма».

Ленинско-сталинское социалистическое соревнование действительно стало коммунистическим методом и тем рычагом, с помощью которого вся хозяйственная и культурная жизнь нашего государства была перестроена на социалистической основе. Соревнование разбудило творческую инициативу миллионов трудящихся. Принцип социалистического соревнования — товарищеская помощь отстающим со стороны передовых с тем, чтобы добиться общего под'ема, — стал принципом нашей жизни и нашего труда.

В советской стране уничтожена капиталистическая конкуренция, но какое еще государство на земле сравнится с нашим по темпам своего развития, по быстроте своего роста! Стихия конкуренции неизбежно ведет капиталистическое хозяйство к кризисам, и никаким реформистским, право-социалистическим лекарям не удастся исцелить капитализм от свойственных ему неизлечимых болезней. В СССР нет конкуренции, этого спутника анархии капиталистического производства, нет кризисов и безработицы. Не конкуренцию, а новые, более мощные стимулы развития создала социалистическая система. Могучими стимулами в плановом хозяйстве советского государства являются непрерывно растущие потребности народов нашей страны и средства их удовлетворения, а неукротимым двигателем — социалистическое соревнование, никому не позволяющее стоять на месте, вечно живое, творческое, зовущее работников социалистического общества вперед и вперед.

Из социалистического соревнования родился великий почин — коммунистический субботник на Московско-Казанской железной дороге в мае 1919 года. Ленин говорил, что этот субботник, устроенный железнодорожными рабочими в Москве, имеет большое историческое значение, чем любая победа Гинденбурга или Фоша и англичан в империалистической войне 1914—1918 гг. Из социалистического соревнования родились знаменитые ударные бригады, цехи и заводы, шедшие в авангарде героической борьбы за победу первых сталинских пятилеток. Из социалистического соревнования, как высшая его форма, родилось стахановское движение, которое товарищ Сталин назвал «наиболее жизненным и непреодолимым движением современности». В годы Отечественной войны социалистическое соревнование явилось выражением пламенного советского патриотизма, породившего беспримерный подвиг народа в защите Родины.

Верная ленинским заветам, ведомая великим Сталиным, большевистская партия является организатором и вдохновителем всенародного соревнования, его живой душой. Вступая в соревнование, рабочие, крестьяне, интеллигенция стремятся как можно быстрее залечить раны, нанесенные войной, преодолеть трудности, восстановить народное хозяйство и поднять его на такую высоту, на которой оно никогда еще прежде не стояло. Социалистическое соревнование было великой силой в борьбе за выполнение планов первых двух лет новой сталинской пятилетки. В ходе этого соревнования родился боевой, всемобилизующий лозунг — «За пятилетку в 4 года!», дружно поддержанный всем советским народом. Вступая в соревнование, работники социалистической промышленности в письмах на имя товарища Сталина заверяют страну, большевистскую партию, советское правительство, своего великого вождя и учителя в непреклонном стремлении досрочно, в 4 года, выполнить сталинский план послевоенного под'ема народного хозяйства.

Социалистическое соревнование является великой школой воспитания новой дисциплины труда, воспитания коммунистической сознательности. Эта школа высокой производительности труда, недоступной капиталистическому обществу, школа социалистического мастерства. Соревнование выдвигает героев, чьи имена народ окружает ореолом славы. Это герои домен и мартенов, угольных шахт и новостроек, заводов и нефтяных промыслов, колхозных полей и животноводческих ферм. Недавно Президиум Верховного Совета СССР наградил большую группу восстановителей Донбасса и передовиков сельского хозяйства Курской области. Сегодня наша страна присваивает звание Героя Социалистического Труда выдающимся мастерам социалистического земледелия — передовикам сельского хозяйства Красноярского края: 85 колхозных звеньевых, бригадиров, председателей колхозов, бригадиров тракторных бригад, старших агрономов, старших механиков, директоров МТС, руководителей районных партийных и советских организаций удостоены самой почетной награды советского государства за получение высоких урожаев пшеницы и ржи. Честь и хвала неутомимым борцам за послевоенный под'ем сельского хозяйства — победителям во всенародном соревновании за создание изобилия продовольствия в нашей стране!

Прекрасный опыт, накопленный мастерами богатых урожаев — Героями Социалистического Труда, методы коллективной стахановской работы, созданные новаторами нашей промышленности, все многообразие творческой инициативы народных масс — какой это гигантский поистине неисчерпаемый источник наших сил, нашего роста! Соревнование, как коммунистический метод строительства социализма, вошло в наш быт, стало неот'емлемой чертой социалистического общества. Влаяся этим ленинско-сталинским методом, ведомый большевистской партией, советский народ идет к новым победам коммунизма.

(Передовая «Правды» за 8 января).

Привести в порядок шахтовые мойки, бани, бытовые комбинаты.

Пока сутяги спорят...

На шахтах Прокопьевского и Киселевского рудников проходят общие собрания рабочих с отчетом руководителей шахт об улучшении бытовых условий горняков.

Шахтеры задают своим руководителям много вопросов и первым среди них — вопрос о мойках и городских банях.

Действительно, шахтовые мойки и городские бани и в Прокопьевске и в Киселевске никак не удовлетворяют горняков и трудящихся этих городов.

В Киселевске рабочие шахт №№ 4 и 6 пользуются одной мойкой. Очереди, теснота — естественное следствие этого. Но начальники шахт тт. Пестеров и Мелютов, вместо того, чтобы совместными усилиями привести в порядок полуразвалившееся здание мойки, вставить стекла и наладить снабжение водой, предпочитают месяцами спорить — кто же из них должен заботиться о мойке. А руководители треста «Кагановичуголь» мирят этих сутяг, а не наказывают их.

В мойках шахты «Коксовая» в Прокопьевске полы, скамьи и стены покрыты слоем липкой грязи. Краны неисправны, около них постоянные очереди.

В мойке шахты «Черная гора» вода — то, как лед, то, как кипяток, — попробуй помыться! Но комендант комбината тов. Варламова на все вопросы горняков неизменно отвечает:

— Какая вода есть, такой и мойтесь.

И на некоторых других шахтах Прокопьевска шахтеры, поднимаясь на-гора, остаются без горячей воды. А на шахте «Южная» старая мойка совсем развалилась, новую же никак достроить не могут.

Ни в Прокопьевске, ни в Киселевске нет хороших городских бань. В Прокопьевске центральная баня окончательно развалилась, хотя еще недавно она славилась своим благоустройством. Горкомхоз плохо руководил своей баней, не помогли ему и руководители угольных предприятий.

Бане потребовался вентилятор. Его попробовали купить в комбинате «Кузбассуголь». По чинуши из комбината заявили:

— Вы не нашего ведомства. Дать вентилятор не можем.

Какое им дело, что в городской бане ежедневно моются сотни шахтеров и их семьи?

Городская санитарная инспекция, которой руководит тов. Титова, ограничивает свои обязанности составлением бесчисленных актов. А горком союза угольщиков (председатель тов. Перцев) всю свою заботу о благоустройстве шахтовых моек проявляет только в горячих дебатах на всех совещаниях и заседаниях.

Между тем, горком союза угольщиков и городская санитарная инспекция могли бы добиться больших результатов, если бы потратили свою энергию не на писание актов и многословные речи на заседаниях, а на борьбу за приведение в порядок шахтовых моек и бань.

Поэтому теперь, когда руководители шахт отчитываются перед рабочими, горняки забрасывают их вопросами, весь смысл которых сводится к одному:

Когда, наконец, будут хорошие, чистые, теплые мойки? Когда в них будет достаточно и горячей, и холодной воды?

Руководители шахт обещают принять меры. Может быть, это будет их последнее обещание, за которым последуют конкретные дела? Шахтеры Прокопьевска и Киселевска не видят серьезных препятствий для этого. Было бы только у руководителей понимание одного: забота о быте шахтеров — их кровное дело.

А. СНЕТКОВ.

Решительно улучшить бытовое обслуживание горняков

Для горняка работа бытового комбината на шахте имеет такое же важное значение, как подготовка рабочего места в забое, своевременная подача порожняка и леса, хорошо заправленный инструмент. Бесперебойная работа мойки, камеры сушки одежды, ремонтных мастерских оказывают заметное влияние на производительность труда шахтеров. Вот почему благоустройство бытовых комбинатов должно являться предметом постоянного внимания и заботы всех хозяйственных, партийных и профсоюзных руководителей шахт.

Борьба за образцовую работу всех бытовых цехов на шахте — это борьба за уголь, за взятые обязательства в социалистическом соревновании за выполнение пятилетки в четыре года. Опыт показывает, что там, где мойки работают плохо, наблюдается ранний выход горняков из шахты, снижаются выходы на работу. Все это в конечном итоге дезорганизует работу, снижает угледобычу.

Между тем на многих шахтах Кузбасса бытовые комбинаты крайне запущены. На шахте им. Орджоникидзе треста «Куйбышевуголь» помещение мойки находится в антисанитарном состоянии, часто не бывает горячей воды. Такие же факты имеют место на отдельных шахтах в трестах «Анжероуголь», «Ленинуголь» и «Кагановичуголь».

Крайне неудовлетворительная работа бытовых комбинатов об'ясняется тем, что хозяйственные руководители считают это второстепенным делом. Поэтому у хозяйственников, при известном попустительстве со стороны партийных и профсоюзных организаций, часто «нехватает» времени заняться бытовыми вопросами.

Обком ВКП(б) в своем постановлении о партийно-политической работе на шахтах бассейна в связи с опубликованием писем шахтеров комбинатов «Кузбассуголь» и «Кемеровуголь» товарищу Сталину указал, что «Горкомы, райкомы ВКП(б) и первичные партийные организации должны значительно усилить свое внимание к вопросам бытового обслуживания шахтеров и шахтостроителей... систематически улучшать положение дел в общежитиях, работу столовых, бань, моек и т. д.».

Забота о людях является главным и первостепенным делом всех хозяйственных, партийных и профсоюзных руководителей. Надо уметь сочетать оперативное решение производственных вопросов с бытовыми.

★ ★

Партбюро вмешалось в работу мойки

На шахте «Редаково-Южная», треста «Куйбышевуголь», мойка ютилась в тесном помещении. Летом мойка еще кое-как обслуживала шахтеров, а с наступлением холодов становилась узким местом в работе шахты. В мойке нехватало горячей воды, всегда очереди. Не было порядка в приемке и выдаче одежды. Неудовлетворительная работа мойки была одной из причин ранних выходов рабочих из шахты, так как каждый старался попасть первым в мойку. Это сказывалось на производительности труда шахтеров.

В декабре вопрос о работе мойки был обсужден на заседании партийного бюро шахты. В своем решении партбюро потребовало от помощника начальника шахты, коммуниста тов. Носкова в двухнедельный срок расширить помещение мойки, организовать бесперебойную подачу горячей воды, ввести номерную систему в раздевальном отделении.

Через некоторое время партийное бюро проверило свое решение. Помощник начальника шахты Носков оказался болтуном. Он не улучшил работу мойки и других бытовых об'ектов. По настоянию партийной организации Носков был отстранен от занимаемой должности. Помощником начальника шахты выдвинули тов. Львова.

Теперь бытовое обслуживание на шахте «Редаково-Южная» значительно улучшилось. Помещение мойки расширено. Очереди ликвидированы, в раздевальной — чистота, порядок. Значительно сократились случаи раннего выхода из шахты. Жалобы со стороны шахтеров на мойку прекратились.

Однако это еще не значит, что на шахте все сделано. Работы там непочатый край. В частности, нужно привести в надлежащий порядок бытовые помещения на шахте, организовать снабжение шахтеров топливом. Тут нужна помощь и со стороны профсоюзной организации. Но, к сожалению, шахтовый комитет продолжает стоять в стороне от вопросов улучшения быта шахтеров.

Н. КРАПИВИН, Н. ЗЕЛЕНИН.

Все дело в руководителях

Когда заходишь в раздевальню мойки шахты «Комсомолец», треста «Ленинуголь», в глаза бросается чистота. Оба отделения — мужское и женское — хорошо оборудованы: все душевые сетки исправны, всегда к услугам шахтеров горячая и холодная вода. Помыться здесь — одно удовольствие. Камера для сушки спецодежды и дезокамера работают также бесперебойно.

Но руководители шахты не ограничивают этим свою заботу о создании бытовых условий для шахтеров. Сейчас здесь приступили к оборудованию комнаты отдыха, помещения для буфета, парикмахерской и мастерской для ремонта спецодежды.

Тот, кто бывал на шахте «Комсомолец», может сказать: там имеется хорошее помещение для мойки, поэтому в мойке порядок. Но дело не только в помещении, а в руководителях шахты, в их отношении к бытовым нуждам шахтеров.

Взять, к примеру, шахту имени Кирова. Здесь бытовой комбинат значительно больше, чем на любой шахте Ленинского рудника. Но порядка в нем нет. В мойке, как правило, всегда очереди. Почему? Потому, что в мужском отделении из 50 кранов действует только половина. В женском отделении из 25 кранов работает... 4. В кабинах нет вентилей, поэтому вода льется изо всех кранов непрерывно. Это ведет к лишнему расходу воды. Но на шахте этого никто не замечает.

Для шахтера очень важно иметь всегда сухую спецодежду. Помещение сушилки на шахте прекрасное. Но высушить спецодежду там нельзя — отопительные батареи неисправны, парят, одежда не сушится, а еще более намокает.

Вопрос о мойке не раз ставился на обсуждение и в парткоме, и в профсоюзной организации. Принимались решения, но беда вся в том, что секретарь парткома тов. Зуев и председатель шахткома тов. Мозалев забывали о своих решениях и не добивались их выполнения. В мойке все осталось по-старому.

Такое же положение существует в мойках на шахте «Полысаевская» и «7 ноября». В конце декабря на этих шахтах было принято решение провести декадник борьбы за чистоту и порядок в мойках и бытовых комбинатах. Однако это решение осталось на бумаге. Начальники шахт тт. Червяков и Ковякин до сих пор мирятся с грязью и беспорядком в мойках и в бытовых помещениях.

Н. ДУБИНИН.

В мойке наведен порядок

Длительный период на шахте «Физкультурник» шахтовая мойка работала из рук вон плохо. Неприспособленность помещения мойки создавала большую скученность, очереди и целый ряд других неудобств для горняков.

Однако, когда партийный комитет и шахтком по-серьезному взялись за наведение порядка и проявили в этом инициативу, обслуживание горняков значительно улучшилось. Для более нормальной работы мойки установлено 250 новых кабин для чистой одежды, сделано дополнительное окно для выдачи одежды и выделена еще одна дежурная гардеробщица.

Раньше грязная спецодежда вешалась на колышки. Сейчас для этого сделали кабины. Только за последние 10 дней построено 1.100 кабинок. Введена номерная система приемки и выдачи одежды. Для поддержания нормальной температуры и устранения сквозняков отремонтированы двери.

В помещении мойки производится регулярная побелка и уборка. В мойке уложены решетчатые трапы. Здесь стало значительно чище. Для текущего ремонта выделены два плотника. В душевом отделении отремонтировано 8 действующих и установлено 6 новых кранов. Значительно улучшена работа дезинфекционных и сушильных камер. Переоборудована и расширена прачечная, где сейчас производится стирка спецодежды. В прачечную добавлено шесть прачек.

Для создания еще более нормальных условий, руководство шахты наметило в ближайшие дни установить в женской мойке 220 кабин, в чистом отделении уложить трапы, оборудовать дополнительную дезокамеру, изготовить 40 скамеек.

АНЖЕРО-СУДЖЕНСК (Корр. «Кузбасса»).

Душ системы Колесникова

На шахте № 9-15 треста «Анжероуголь» бытовое обслуживание горняков поставлено крайне неудовлетворительно. В мойке нет элементарного порядка — нехватает кранов, скамеек, решеток. Часто не бывает горячей и холодной воды.

За работу бытового комбината отвечает помощник начальника шахты Колесников. Он многое обещает на словах. А на деле улучшения работы мойки пока не видно.

Шахтеры метко говорят:
«Колесников — не без из'яна»,
Он в мойку воду подает...
Но только из другого крана.

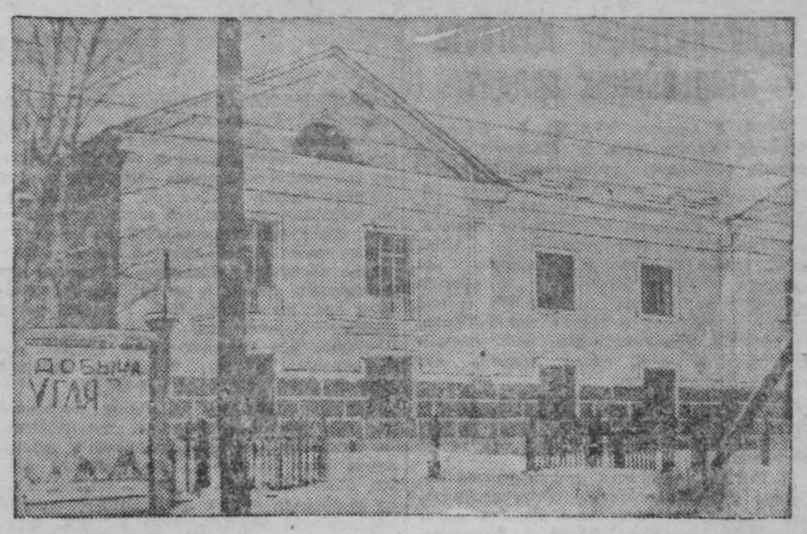

В г. Ленинске-Кузнецком в связи с переходом на бескарточную торговлю значительно расширяется хлебокомбинат.
На снимке: новый корпус хлебокомбината.

Фото В. Булычева.

Улучшить торговлю в совхозах

Местные торги области обязаны организовать торговлю в совхозах и обеспечить продажу рабочим и служащим совхозов хлеба, промышленных товаров и товаров повседневного спроса (соль, мыло, спички, керосин и т. д.). Однако местные торги крайне неудовлетворительно справляются с возложенной на них задачей. Мариинский торг (директор тов. Бобин) за последние месяцы почти прекратил в Тяжинском и Тисульском совхозах всякую торговлю, и население этих совхозов по вине Мариинского торга лишено возможности купить необходимые для себя товары. Ленинск-Кузнецкий торг считает, что обслуживание совхозов не дело торга, что это лишняя для него обуза, и поэтому в совхозах Ленинского и Крапивинского районов торговля не организована.

Неудовлетворительно обслуживает совхозы Кемеровоторг, к которому прикреплены совхозы Кемеровского, Топкинского и Юргинского районов.

На неоднократные жалобы рабочих совхозов директора торгов мер не принимают. Управление местными торгами (нач. тов. Борзевич) на поступающие к нему многочисленные жалобы отвечает посылкой телеграмм директорам торгов, а конкретных мер для налаживания торговли в совхозах не принимает.

Пора, наконец, директорам торгов и зав. торготделами понять, что организовать торговлю в совхозах и бесперебойно удовлетворять потребности рабочих и служащих совхозов — их прямой долг и прямая обязанность.

Е. ВЛАССОВ.

Зимние каникулы школьников в Прокопьевске

ПРОКОПЬЕВСК, (Корр. «Кузбасса»). Весело и интересно проводят учащиеся прокопьевских школ зимние каникулы. Во всех школах были организованы богатые елки, а в старших классах балы-маскарады.

Большая группа старшеклассников находится сейчас на экскурсии в соседнем городе Сталинске. Там они побывали на металлургическом комбинате имени Сталина, в краеведческом музее, в драматическом театре имени С. Орджоникидзе, а также ознакомились с достопримечательными местами города металлургов.

Другая группа учащихся посетила прокопьевский завод оборудования ламового хозяйства. Они узнали, как выпускается спутник шахтера — аккумулятор, как завод за годы сталинских пятилеток из маленьких механических мастерских местного значения вырос в крупнейший завод, выпускающий теперь сложное ламповое оборудование для шахт Советского Союза.

В детских библиотеках города с утра до вечера полно посетителей. В читальных залах обсуждаются интересные новинки художественной литературы. На днях центральная детская библиотека имени Пушкина провела конференцию юных читателей на тему: «Мой любимый поэт».

Но особенно интересен отдых у учащихся-спортсменов. Целый день на ледяном поле стадиона не прекращаются интересные игры. А вечером спортсмены собираются на городской шахматный турнир и отстаивают первенство своих школ по шахтам.

В клубе имени Артема идет олимпиада детского самодеятельного творчества.

На литературной „среде“ при редакции газеты „Кузбасс“

На состоявшейся 7 января очередной литературной «среде» присутствовали члены Кемеровской литературной группы, гости с предприятий, учреждений и учебных заведений города.

Обсуждалось окончание поэмы А. Ефимова (Сталинск) «Две крепости».

В третьей, заключительной, части поэмы, получившей название «Город-сад», автор рассказывает о героическом труде строителей Сталинска, создавших на месте прежнего болота цветущий город, крупнейший центр кузбасской промышленности. В конце поэмы показаны и плоды этого гигантского труда — роль людей и военной продукции Сталинска в дни Великой Отечественной войны.

Эпиграфом к третьей части поэмы автор предпослал слова Герцена: «Увидим, что будет, когда Америка встретится с Сибирью». В поэме несколькими краткими сатирическими штрихами показаны гастролеры-американцы, приехавшие на строительство Сталинска в погоне за длинным рублем.

Участники обсуждения сошлись в мнениях, что окончание поэмы нуждается в серьезной доработке. Превосходно написанной первой частью автор заложил основу значительного поэтического произведения. Но конец поэмы расплывчат, сюжетные линии не ясны и не связаны между собою. Эпиграф поэмы до конца не оправдан: автор не сталкивает в ходе повествования пришельцев из «нового света» со строителями города-сада. Политическая характеристика инженеров-американцев не закончена.

На литературной «среде» выступил воспитатель школы ФЗО № 33 при КЭМЗ'е В. А. Павловский. На протяжении ряда лет он выступает с чтением лучших произведений русской классической и советской литературы. В. А. Павловский прочел отрывки из произведений Пушкина, Есенина, Луговского и Каменского, показав незаурядные качества яркого, оригинального чтеца-декламатора.

Участники «среды», указав на некоторые недостатки в исполнении, отметили, что тов. Павловский занялся нужным, ценным делом и посоветовали ему усиленно работать над совершенствованием своего художественного мастерства.

Металлическое крепление горных выработок

К. КРИВОБОК,
начальник технического отдела комбината «Кемеровуголь».

В своей статье секретарь обкома ВКП(б) тов. Колышев поднял вопрос об удвоении производительности труда на шахтах Кузбасса. Решающим фактором в развитии добычи угля и повышении производительности труда является состояние горных выработок. При наличии сдавленных и запущенных выработок нарушается нормальное проветривание забоев, затрудняется доставка леса и порожняка к местам работы. Это приводит к простоям забоев и рабочих и, как следствие, к потере добычи угля. Отсюда ясно, что креплению и поддержанию выработок должно быть уделено самое серьезное внимание со стороны работников шахт, как одному из основных вопросов, обеспечивающих развитие угледобычи.

Этот вопрос сейчас нашел должную оценку на шахтах комбината «Кемеровуголь». Здесь имеется значительное количество выработок, не удовлетворяющих правилам технической эксплоатации. Так, например, на шахтах № 5/7 и № 9-15 треста «Анжероуголь» четвертая часть выработок находится в неудовлетворительном состоянии.

Одной из главных причин плохого состояния выработок является трудность их поддержания. Горные выработки, как правило, крепятся лесом. Срок службы деревянного крепления часто не превышает 1—2 лет. Поэтому основные выработки приходится часто перекреплять, что вызывает большие затраты труда и материальных средств. Достаточно сказать, что на поддержании этих выработок по комбинату задалживается 3 процента всего штата рабочих по эксплоатации, а стоимость поддержания обходится 17 миллионов рублей в год.

Очевидно, что для сокращения расхода лесных материалов и повышения производительности труда необходимо переходить от деревянного к более устойчивым и долговременным видам крепления выработок. Таковым, в первую очередь, является металлическое крепление.

В 1947 году комбинат сделал значительный сдвиг в области применения металлического крепления. За год было закреплено металлом около 7 километров основных выработок, или 2 процента их общей протяженности. Металлическое крепление стали вводить на всех шахтах и, главным образом, на шахтах треста «Анжероуголь», где в связи с наличием большого горного давления, выработки приходится часто перекреплять. На металлическое крепление переводятся выработки с большим сроком службы — наклонные стволы, квершлаги, основные штреки, бремсберги. Всего по комбинату крепится металлом более 60 выработок.

В зависимости от величины давления применяются три основных конструкции металлических рам для крепления выработок: круглая крепь — в выработках с большим давлением, арочная — при давлении сверху и трапецендальное крепление в сравнительно устойчивых породах. По типу замков и способу соединения звеньев применяется до 20 конструкций рам.

Металлическая крепь изготовляется из рудничных рельсов, в особых случаях используются для крепления металлические трубы и балки.

Годичный опыт применения металлического крепления позволяет сделать вывод об его эффективности и перспективах дальнейшего распространения.

Выработки, закрепленные металлом, сохраняют сечение, отвечающее принятому паспорту, и обеспечивают нормальные условия для проветривания забоев, подачи леса и порожняка. Металлическая крепь не деформируется даже при наличии большого давления окружающих пород. Во многих случаях применяемая металлическая крепь имеет излишний запас прочности, поэтому для ряда выработок надо переходить на специальный облегченный желобчатый профиль металла.

Металлические рамы в настоящее время изготовляются главным образом на механических заводах. Это ставит шахты в зависимости от заводов, которые несвоевременно выполняют заказы, к тому же заводские конструкции крепления обходятся в 2—3 раза дороже, чем изготовленные в шахтных мастерских. Поэтому необходимо организовать изготовление рам на каждой шахте.

Преимущества металлического крепления перед деревянным настолько очевидны, что в 1948 году намечено закрепить по комбинату не менее 20 километров выработок.

Одновременно с применением чисто металлического крепления надо переходить на смешанное крепление выработок — бетонные или кирпичные столбы и перекрытия из балок или рельсов.

Наряду с внедрением металлического крепления основных выработок надо переходить на крепление металлом очистных забоев. В 1947 году металлические кусты и костры применялись в 20 лавах на шахтах треста «Ленинуголь». В результате по этим лавам значительно сократилось потребление леса и почти полностью были изжиты завалы лав. В 1948 году намечено применить металлическое крепление в 50 лавах.

Изменение технологии выемки угля в лавах в связи с применением угольных комбайнов и взрывонавалки потребовало изменения организации работ в забое, и в первую очередь, изменения способа крепления лавы.

Надо проложить такой способ крепления забоя лавы, чтобы можно было производить перестановку транспортера без разборки и чтобы крепление не препятствовало погрузке угля комбайнами. Задача сводится к созданию консольного переносного крепления с применением податливых металлических стоек вместо деревянных, т. е. к полной замене деревянного крепления металлическим. Над практическим решением этой задачи должны поработать инженеры шахт.

Вопросы внедрения металлического крепления горных выработок не должны пройти мимо внимания Кузнецкого научно-исследовательского угольного института. Ему должна принадлежать в этом вопросе ведущая роль. Производственники вправе ожидать от института помощи в разработке новых более совершенных конструкций металлического крепления и правильного его применения в зависимости от горных условий.

В связи с большой потребностью металла мы не можем в ближайшие годы перевести все основные выработки на металлическое крепление. Основным материалом для крепления выработок попрежнему остается дерево. Поэтому необходимо принять меры для удлинения срока службы деревянного крепления, для чего нужно организовать пропитку древесины антисептиками. С этой целью в 1948 году намечено построить во всех трестах лесопропиточные цехи.

В результате замены деревянного крепления металлическим в 1948 году будет с'экономлено по комбинату не менее 15 тысяч кубических метров крепежного леса; будет значительно улучшено состояние откаточных и вентиляционных выработок и тем самым созданы условия для нормальной работы забоев.

По следам неопубликованных писем

В редакцию обратился с письмом наш рабкор тов. Слободчиков, где указал, что на шахте «Южная» имеется только один хлебный магазин, в результате чего образуются большие очереди за хлебом.

Аналогичное письмо поступило от нашего рабкора и с шахты «Пионер».

Заведующий Кемеровским торготделом тов. Макаров сообщил редакции, что на шахте «Пионер» дополнительно открыт еще один хлебный магазин, а на шахте «Южная» — два.

***

Рабкор тов. Коротких сообщил редакции о плохой работе радиоузла в пос. Зенково.

Прокопьевский горисполком проверил письмо т. Коротких и за бездеятельность снял с работы заведующего радиоузлом.

***

По письму нашего рабкора о неудовлетворительной работе автопарка Тяжинского стройлеспромхоза треста № 30, находящегося на территории Итатского района, Итатский РК ВКП(б) сообщил редакции, что факты, изложенные в письме, подтвердились. Директор лесоучастка тов. Катыбаев предупрежден о недопустимости подобных фактов в дальнейшем, начальник автопарка тов. Павлюкевич с работы снят.

Демонстрация протеста итальянских солдат

РИМ, 8 января. (ТАСС). В Болонье, Милане, Удине, Риме и Палермо 5 и 6 января состоялись демонстрации протеста солдат местных гарнизонов против отсрочки демобилизации солдат 1925 года рождения. Решение об отсрочке демобилизации солдат этого призыва, как сообщает газета «Унита», было принято министром обороны Факкинетти по просьбе министра внутренних дел Шельба с тем, чтобы располагать в течение предвыборного периода дополнительным вооруженным контингентом в 30 тысяч человек «на случай беспорядков».

В Риме 6 января демонстрация солдат была разогнана вооруженными патрулями отборных войск «гренадеров» с танками и броневиками.

В Милане делегация демонстрантов посетила помещение с'езда коммунистической партии, где она была принята депутатами-коммунистами Лонго и Каваллотти, обещавшими солдатам «содействие коммунистической партии в деле удовлетворения их законных требований».

К ВОПРОСУ О ЮГОСЛАВСКОМ ЗОЛОТЕ, НЕЗАКОННО ЗАДЕРЖАННОМ СОЕДИНЕННЫМИ ШТАТАМИ

БЕЛГРАД, 7 января. (ТАСС). Как сообщает ТАНЮГ, постоянный делегат Югославии в организации Об'единенных наций Йоже Вильфан по поручению своего правительства внес в секретариат организации Об'единенных наций предложение включить в повестку дня будущей сессии Экономического и Социального совета организации Об'единенных наций, которая начнется 2 февраля этого года, вопрос о возмещении убытков в связи с незаконной задержкой югославского золота Соединенными Штатами.

ПРОЦЕСС ГИТЛЕРОВСКИХ ДИПЛОМАТОВ, МИНИСТРОВ И ФИНАНСИСТОВ

ЛОНДОН, 8 января. (ТАСС). Как передает агентство Рейтер, на процессе 21 бывшего гитлеровского дипломата, министра и финансиста было зачитано обвинительное заключение. Преступники обвиняются в ведении агрессивной войны, в преступлениях, совершенных во время оккупации других стран, в грабежах, в убийствах военнопленных и заложников, в истреблении евреев, в применении рабского труда, в участии в организациях СС и в общем тайном сговоре относительно совершения этих преступлений. На скамье подсудимых бывшие статс-секретари министерства иностранных дел Ванзекер, Штеенграхт фон Мойланд, Кепплер; бывший глава заграничной организации гитлеровской партии Боле; бывший начальник политического отдела министерства иностранных дел Верманн; бывший посол в Венгрии Эдмунд Везенмайер; бывший начальник имперской канцелярии Генрих Ламмерс; бывший министр продовольствия и сельского хозяйства Вальтер Дарре; бывший начальник личной канцелярии Гитлера Отто Мейснер; бывший статс-секретарь министерства пропаганды Отто Дитрих; СС обергруппенфюрер Бергер; бывший министр финансов граф Шверин фон Крозик и другие.

ГОЛОДНЫЕ ЗАБАСТОВКИ В ЗАПАДНОЙ ГЕРМАНИИ

БЕРЛИН, 8 января. (ТАСС). Как сообщает газета «Нейес Дейчланд», забастовка гамбургских портовых рабочих принимает все более широкие размеры. Вчера к бастующим присоединились 2.700 рабочих гамбургской верфи. Тем самым в забастовку включилась самая крупная верфь Германии.

Переговоры о прекращении забастовки не привели ни к каким результатам.

Из Бремена сообщается, что 2-тысячный коллектив верфи «Зебек» об'явил 5 января однодневную забастовку в знак протеста против катастрофического положения в области продовольственного снабжения. Рабочие возобновили работу с условием, что если продовольственное положение не улучшится, вновь об'явят забастовку.

АМЕРИКАНСКАЯ ПОМОЩЬ ГОМИНДАНОВСКИМ ВОЙСКАМ

БЕЙПИН, 7 января. (ТАСС). Как здесь стало известно, в течение последних трех дней в Тяньцзин прибыло четыре американских десантных баржи с боеприпасами и стрелковым оружием для гоминдановских войск. Характерно, что баржи ходят под китайскими флагами.

Послание Трумэна конгрессу

ВАШИНГТОН, 7 января. (ТАСС). Президент США Трумэн обратился к конгрессу с посланием «О положении в стране». В послании, составленном с учетом потребностей пропагандистской кампании в связи с предстоящими в 1948 году президентскими выборами, содержится восхваление «вечных принципов американской системы», а также много выраженных в самой общей форме обещаний, касающихся повышения жизненного уровня и расширения гражданских прав населения США. В то же время послание служит прямым признанием надвигающегося экономического кризиса на Соединенные Штаты, население которых уже страдает сейчас от инфляции.

Трумэн утверждает в своем послании, что «Соединенные Штаты всегда проявляли глубокую заинтересованность в соблюдении прав человека». Он указывает также, будто «свобода религии, свобода слова и свобода мысли являются заботливо охраняемыми реальностями» в США. «Однако, — тут же признает Трумэн, — сегодня некоторые наши граждане все еще лишены равной возможности на образование, на работу и экономический прогресс, а также на выражение своих взглядов у избирательных урн. Самым серьезным является тот факт, что некоторые лишены права на равную защиту на основе наших законов». Трумэн обещает в своем послании «для исправления положения» обратиться к конгрессу со специальным посланием.

Далее Трумэн призывал рассмотреть обязательства по обеспечению, насколько это возможно более полно, гражданских прав населения территорий и владений США. «Я считаю, — заявил Трумэн,—что наступило время, когда Аляска и Гавайи должны быть приняты в состав союза на положение штатов».

Указав, что в США «идеалы свободы и равенства могут получить конкретное выражение в области здравоохранения, просвещения, социального обеспечения и жилищного строительства», президент далее останавливается на фактическом положении дел в названных им областях. Он заявляет, что «величайшим пробелом» в структуре социального обеспечения в США является отсутствие соответствующих условий в области здравоохранения. «Мы совершенно правильно, — говорит Трумэн,— гордимся высоким уровнем медицинского обслуживания, которое, как мы знаем, можно получить в Соединенных Штатах. Однако известно, что большинство нашего народа не может платить за медицинское обслуживание, в котором оно нуждается». В послании не содержится никаких предложений в области здравоохранения. Трумэн ограничивается только указанием на то, что недопустимо, чтобы граждане США «ненужным образом страдали от отсутствия соответствующего медицинского обслуживания».

Перейдя к положению в области просвещения, Трумэн заявляет: «Нашей системе просвещения грозит финансовый кризис. Достоин сожаления тот факт, что в такой богатой стране, как наша, миллионы детей не имеют соответствующих школьных зданий или достаточного числа учителей для хорошего начального и среднего образования». В послании отмечается, что еще предстоит предоставить всем гражданам большее равенство возможностей в области образования.

Трумэн рисует в своей программе большие задачи в области жилищного строительства, призывает «принять программу жилищного строительства, рассчитанную на длительный срок», которую, как он подчеркивает, он «рекомендовал уже неоднократно». Однако, касаясь действительного положения дел в области жилищ, Трумэн констатирует: «Независимо от того, что представляют собой наши госпитали или школы, молодежь нашей страны оказывается в невыгодном положении, поскольку миллионы молодых людей живут в городских трущобах и сельских лачугах».

Трумэн призывает в своем послании охранять и использовать естественные ресурсы страны так, «чтобы они могли наиболее эффективным образом содействовать благосостоянию народа». Он отмечает, что ресурсы Соединенных Штатов богаты и обильны. В первой части своего послания он отмечает, что США «смогли избежать большей части разрушений, являющихся следствием войны», и что за последние 10 лет США смогли расширить производственную мощность ферм и заводов. Но касаясь вопроса о жизненном уровне населения и распределении богатств, Трумэн указывает, что ежегодный доход одной пятой части семей в США составляет в настоящее время менее 850 долларов, а средний годовой доход крестьянина почти вдвое ниже дохода горожанина. Он заявляет, что еще предстоит позаботиться о том, чтобы достижениями в области национального дохода могли пользоваться «люди с низкими доходами, которые испытывают большую нужду». Вместе с тем Трумэн призывает к укреплению существующей в США капиталистической экономической системы, основанной на «свободном предпринимательстве».

Заключительная часть послания формулирует задачи в области внешней политики. Трумэн утверждает в своем послании, будто целью политики США является достижение «всеобщего мира на основе принципов свободы, справедливости и равноправия всех стран». Однако, конкретизируя задачи политики США в международных отношениях, Трумэн, по существу, отстаивает политику вмешательства США в дела других стран под флагом защиты свободы, политику их экономического подчинения Соединенным Штатам путем использования экономической нужды этих стран. Трумэн призывает в своем послании сохранять в США мощные вооруженные силы. Он указывает далее на необходимость скорейшего введения в США всеобщей военной подготовки, подчеркивая, что этот шаг жизненно важен для безопасности США и сохранения их «руководящей роли». Заявив, что США «несут особую ответственность» в отношении Германии, Австрии, Японии и Кореи, Трумэн утверждает, будто США пытались достичь соглашения по мирному урегулированию с этими странами. Он пытается свалить с США вину за отсутствие такого урегулирования голословным утверждением о том, будто положительные попытки США в этой области «до сих пор тормозились».

Далее Трумэн заявил, что США будут продолжать сотрудничество со странами Западного полушария и что конгрессу будет представлена на рассмотрение специальная программа оказания помощи Китаю для обеспечения срочного удовлетворения «потребностей» и ускорения «восстановления».

Защищая принципы «помощи экономическому восстановлению» европейских стран, изложенные в так называемом «плане Маршалла», Трумэн призывает в своем послании утвердить поддержку программы европейского восстановления на период с 1 апреля 1948 года по 30 июня 1952 года при ассигновании первичной суммы в 6,8 млрд. долларов на первые 15 месяцев. Трумэн ограничивается просьбой об ассигновании только этой суммы, не упоминая ни словом о плане ассигнования 17 млрд. долларов сроком на 4 года, о чем говорилось в его предыдущем послании конгрессу по вопросу о реализации «плана Маршалла». Обращает на себя внимание тот факт, что в нынешнем своем послании Трумэн, говоря о «помощи экономическому восстановлению Европы», не применяет термина «план Маршалла».

Говоря о финансовом состоянии самих Соединенных Штатов, Трумэн указывает, что основной для США является проблема инфляции. «Инфляция в нашей стране, — говорится в послании, — уже подрывает жизненный уровень миллионов семей. Продовольствие стоит слишком дорого. Стоимость жилищ достигла фантастического уровня. Школы и больницы находятся в финансовой нужде. Инфляция угрожает привести к разногласию и борьбе между рабочими и администрацией. Хуже всего, что инфляция содержит угрозу новой депрессии так же, как у нас была депрессия после неустойчивого бума, последовавшего за первой мировой войной. Когда я об'явил о созыве сессии конгресса в октябре прошлого года, я описал увеличение цен, которое имело место с июня 1946 года. Оптовые цены увеличились на 40 проц., розничные цены — на 23 проц. После октября цены продолжали расти. Оптовые цены увеличивались в темпах, соответствующих ежегодному росту в 18 проц., а розничные цены — в 10 проц.». Указав на необходимость немедленных мер для борьбы с высокой стоимостью жизни, Трумэн заявляет, что в этих целях необходимо сократить государственные расходы и в то же время не допускать уменьшения государственных доходов. «Пока инфляция не будет прекращена, не должно быть никакого уменьшения налогов, которое не компенсируется поступлениями в другой области нашей налоговой системы». Говоря о распределении налогового бремени, Трумэн признает, что в настоящее время многие семьи «испытывают трудности из-за высокого прожиточного минимума. Одновременно с этим доходы монополий достигли в 1947 году рекордной цифры. Их доходы после уплаты налогов составляли 17 млрд. долларов в сравнении с 12,5 млрд. долларов в 1946 году, который также был рекордным». Тем не менее Трумэн предлагает внести в существующую налоговую систему только «некоторые поправки».

Послание Трумэна заканчивается призывом к американцам «помнить о высоких задачах» США и утверждением о том, что сейчас, будто бы, «весь мир ждет от США руководства».

ЗАЯВЛЕНИЕ УОЛЛЕСА ПРЕДСТАВИТЕЛЯМ ПЕЧАТИ

НЬЮ-ЙОРК, 8 января. (ТАСС). В беседе с представителями печати Генри Уоллес сделал следующее заявление по поводу выступления Трумэна: «Президент ставит те же цели, которые он ставил в 1946 году. Если бы он стал президентом и в 1948 году, он ставил бы те же цели, так как ничто не было бы сделано для их осуществления. Он не призывает к отмене закона Тафта-Хартли. Единственное законодательство, проведения которого он требует и в отношении которого существует опасность, что оно будет одобрено, — это обязательная военная подготовка, против которой я решительно выступаю. Обсуждая проблемы национальной обороны и внешней политики, он снова указывает, что руководство демократической партии стоит за поддержку реакционных правительств во всем мире за счет американского народа и с риском вызвать новую войну».

ЗАЯВЛЕНИЕ ИСПОЛНИТЕЛЬНОГО КОМИТЕТА АМЕРИКАНСКОЙ РАБОЧЕЙ ПАРТИИ

НЬЮ-ЙОРК, 8 января. (ТАСС). Исполнительный комитет американской рабочей партии об'явил представителям печати, что он одобряет выдвижение Уоллесом своей кандидатуры на пост президента.

Рабочая партия играет важную прогрессивную роль в политике штата Нью-Йорк. Она получила 496 тысяч голосов во время президентских выборов 1944 года, когда она выступала за избрание Рузвельта.

В своей резолюции исполнительный комитет обещает Уоллесу, что партия окажет ему «полную и энергичную поддержку в этом историческом движении, которое одно лишь может вновь повести нашу великую страну и ее народ по мирному пути». В резолюции осуждается политика, проводимая как демократической, так и республиканской партиями, и утверждается, что двупартийная антисоветская политика угрожает привести к мировой войне. «У себя в стране, — говорится в резолюции, — эта двупартийная военная лихорадка привела нас к созданию и содержанию огромной военной машины, лежащей тяжелым бременем на американском народе. Она угрожает навязать нашей стране всеобщее военное обучение, приняв которое мы перевернули бы вверх дном традицию, нерушимо существовавшую в нашей стране на протяжении 150 лет, и военизировали бы нашу молодежь».

В резолюции говорится далее, что как республиканская, так и демократическая партии несут ответственность за ликвидацию контроля над ценами и за резкое повышение стоимости жизни. «Аналогичным образом дело обстоит в каждом жизненно важном вопросе — в жилищном вопросе, в вопросе о контроле над квартирной платой, в вопросах просвещения, здравоохранения, страхования и приличного жизненного уровня, — где коалиция республиканцев и демократов трудится не покладая рук, осуществляя единую тактику, направленную против интересов народа».

НАРОДНЫЕ ВОССТАНИЯ В КИТАЕ

ШАНХАЙ, 8 января. (ТАСС). Гонконгский журнал «Цюньчжун» напечатал статью, в которой говорится, что в гоминдановском Китае в 1947 году происходило большое число народных восстаний. Мобилизация в гоминдановскую армию, продолжает журнал, привела народные массы в отчаяние и вызвала крупные восстания в стране. В провинции Сычуань население особенно озлоблено мобилизацией и решительно выступает против нее.

По словам журнала, во время японо-китайской войны в провинции Сычуань было мобилизовано в армию несколько миллионов мужчин. После капитуляции Японии мобилизация в армию в гоминдановском Китае продолжается в таких же размерах, как и в годы войны. В настоящее время в большинстве сельскохозяйственных районов провинции Сычуань чрезвычайно редко встречаются мужчины. В Чэнду и Ваньсяне большинство рикш и кули — женщины и дети.

В южной части провинции Гуанси, продолжает журнал, крестьяне подняли вооруженное восстание, направленное против призыва в армию и земельной ренты.

В некоторых районах провинции Юньнань население создало свои собственные органы самоуправления. Население отказывается итти в гоминдановские войска и платить правительству налоги. В южной части провинции Юньнань представители интеллигенции вступили в ряды местных вооруженных групп и создали свою собственную оперативную базу.

г. Кемерово. Городские соревнования по конькам.

На снимке: забег на 100 метров.

Фото Е. Михайловой.

По родному Кузбассу

ШАХТЕРЫ «СЕВЕРНОЙ» ПОЛУЧАЮТ ВОЗНАГРАЖДЕНИЕ ЗА ВЫСЛУГУ ЛЕТ

На шахте «Северная» произведена первая выплата единовременного вознаграждения за выслугу лет. Забойщики первого участка Иван Андреевич Тимофеев и Михаил Иванович Перчишин, шестого участка Фома Филиппович Егоров, седьмого участка Ефим Михайлович Василевич получили за выслугу лет по 3.672 рубля каждый. Забойщик Василий Никифорович Кондратенко получил 2.973 руб. 60 коп. Запальщику пятого участка Федору Ивановичу Цыганкову выплатили 3.263 руб. 46 коп.

Значительные суммы за выслугу лет выплачены также горному надзору. Горный мастер четвертого участка Василий Ефимович Волосатов получил за долгую работу на шахте 3.240 руб., начальник шестого участка Николай Григорьевич Сахаров получил 5.940 рублей. Начальнику участка № 13 Онуфрию Федоровичу Носкову выдано 6.120 рублей.

В январе подземным работникам шахты «Северная» за продолжительную работу в угольной промышленности выплачено свыше миллиона рублей. Всего за выслугу лет по шахте будет выплачено около полутора миллионов рублей.

НАУЧНАЯ КОНФЕРЕНЦИЯ ВРАЧЕЙ КУЗБАССА

С 18 по 21 января в г. Кемерово проводится научно-практическая конференция врачей Кузбасса.

Для участия в конференции из Новосибирска прибывает 12 научных работников, профессоров, доцентов, врачей.

С докладом на тему «Современные задачи борьбы с травматизмом» выступит директор института ортопедии профессор Шнейдер. Доклад «Очередные задачи борьбы с травматизмом в Кузбассе» сделает доктор Горбунова. С докладом «Новое в области гигиены труда горнорабочих» выступит профессор Приходько (филиал Академии наук СССР). Кандидат медицинских наук доктор Никифоров из Прокопьевска сделает доклад по вопросу «Травматизм и борьба с ним в угольной промышленности».

Всего на конференции будет сделано 23 научных докладов.

КОЛХОЗНЫЙ РАДИОУЗЕЛ

В конце 1947 года колхозники сельхозартели «Пчелка», Кемеровского района, ввели в действие свой радиоузел.

В оборудовании его большую помощь оказало колхозникам Кемеровское отделение «Сельэлектро». Оно установило приемник, усилительную аппаратуру и микрофон.

По инициативе заведующего радиоузлом массовика Анатолия Федотова проводятся местные радиопередачи на политические и сельскохозяйственные темы.

СОРЕВНОВАНИЕ КРОССМЕНОВ-ЛЫЖНИКОВ

Начало традиционного комсомольско-профсоюзного лыжного кросса на шахте имени Сталина ознаменовалось спортивным праздником. На старт вышли 178 молодых шахтеров-лыжников.

Лучших успехов в соревновании на 10 километров добились: машинист электровоза подземного транспорта Виктор Удалов, электрослесарь Павел Некрасов. Они зачислены в состав городской команды лыжников и примут участие в областных лыжных соревнованиях.

Среди женщин первой финишировала лыжница Матюхина. Дистанцию в 3 километра она прошла в 21 минуту.

ПОПОЛНЕНИЕ ПРОДОВОЛЬСТВЕННЫХ ТОВАРОВ

На базы «Гастронома» прибыли кондитерские изделия московских и ленинградских фабрик. Три вагона кондитерских изделий поступают в продажу потребителям г. Кемерово, два вагона направлены в Сталинск и по одному вагону—в Прокопьевск и Анжеро-Судженск.

НОВЫЕ БАЗЫ СБЫТА

По постановлению правительства в 1948 году в нашей области будут организованы новые сбытовые базы промышленности.

В г. Кемерово организуются базы Главросжирмясо и Главпарфюмер, в Сталинске — базы Главтекстильсбыта и Главлесбыта, в Ленинске и Прокопьевске организуются базы рыбсбыта.

Организация новых баз сбыта ускорит продвижение товаров непосредственно к потребителю, поможет сократить расходы торгующих организаций на перевозку грузов по железной дороге.

Ответственный редактор А. БАБАЯНЦ.

На основании приказа Министерства торговли СССР от 24 декабря 1947 г. № 585 областное, городские, и районные карточные бюро ликвидируются. Претензии от предприятий и лиц, имеющих расчетные отношения, будут приниматься до 13 января.

Издательству газеты «Кузбасс»: бухгалтер.

Обращаться: г. Кемерово, ул. Сталина, 74. Телефон № 5-89.

Иностранная хроника

В высших учебных заведениях Польши до войны процент рабочей молодежи не превышал 5, а крестьянской — 9 общего числа студентов. В настоящее время в политехнических институтах рабочая молодежь составляет 77 процентов, а крестьянская — 17 процентов.

***

После Милана, Падуи, Флоренции и других городов Италии 6 января была создана местная организация «Народного фронта мира, труда и независимости» в Бари. К этой организации примкнули местные организации коммунистической и социалистической партий, партии «Демократия труда», профсоюз батраков, палата труда, национальная ассоциация бывших фронтовиков и т. д.

***

В США в течение продолжительного времени находится ближайший помощник Ван Моока по экономическим делам Ван Гостратен. Он вел переговоры с американскими фирмами в различных городах, предлагая им каучук, нефть и другое индонезийское сырье. 6 января Ван Гостратен прибыл в Вашингтон, где он намерен вести переговоры с чиновниками государственного департамента по вопросу об американской «помощи» Голландии в целях осуществления ее агрессивных планов.

***

Бразильские войска в полном вооружении концентрируются в некоторых пунктах на уругвайской границе, вызывая этим слухи о восстании гарнизона в бразильском городе Росарио. По утверждению бразильских властей в Санта-Ана, мобилизация войск произведена в связи с угрозой всеобщей забастовки. Однако официальные представители в Рио-де-Жанейро отрицали, что им что-нибудь известно о каких-либо волнениях в южной части Бразилии.

***

Ромуло Гальегос избран верховным выборным советом президентом Венецуэлы на период с 1948 по 1952 год. Гальегосу 64 года.

***

В Соединенные Штаты прибыло 12 турецких морских офицеров для слушания в американской военно-морской школе одногодичного курса по электронной физике; это обучение входит в американскую программу оказания военной помощи Турции. В течение ближайших двух недель в Соединенные Штаты прибудет 28 турецких солдат для прохождения того же курса.

***

Комиссия трех держав послала специальную группу наблюдателей в район Кравангa для того, чтобы расследовать факты зверской расправы голландских войск в селении Равагеде, где голландцами было убито 300 и ранено 200 мирных жителей. В тылу голландских войск в районе Сукабуми в настоящее время действует вторая бригада республиканской армии. Население этого района остается верным республике. В Гомгонге (город в Центральной Яве) голландцы зверски истребили всю интеллигенцию.

***

В концентрационный лагерь на остров Икария (Греция) отправлена новая группа политических заключенных. По официальным данным, за последнюю декаду из Афин в концентрационные лагери отправлено 453 человека. В провинции производятся массовые аресты.

8 января 1948 г. (ТАСС).

Америка без прикрас

(Из путевого блокнота)

Знакомство с так называемой американской демократией можно начать и в Нью-Йорке, и в Детройте, и в самой столице Соединенных Штатов—Вашингтоне, и в любом другом американском городе. Уродливые явления жизни крупнейшего капиталистического государства рельефно выступают по всей стране. Они проявляются во всех областях жизни— в политической, экономической, в культурной, проявляются они и в быту.

Автор этих строк недавно посетил столицу Соединенных Штатов—Вашингтон. Странно было слышать о том, что население столицы, а оно насчитывает до миллиона человек, фактически не пользуется самыми элементарными политическими правами. Так, например, жители Вашингтона не участвуют ни в выборах конгресса (парламента), ни в выборах президента. В Вашингтоне не проводятся также выборы в местные органы управления. Городом управляют комиссары, назначенные президентом и комиссией конгресса.

Кстати, эту комиссию конгресса до недавних пор возглавлял американский сенатор Теодор Бильбо (умер в августе), известный своими изуверскими расистскими теориями, травлей всего прогрессивного и либерального. Он не брезгал также подлогами и взятками. Во время войны Бильбо брал взятки у промышленных компаний, которым помогал получать от правительства наиболее выгодные военные заказы. Хотя эти факты были широко известны, Бильбо продолжал оставаться в сенате. Одновременно он считался неофициальным мэром города Вашингтона.

Оплакивая смерть Бильбо, журнал «Ньюс уик» писал, что «Бильбо был в такой же мере чисто американским явлением, каким, скажем, является жевательный табак»...

Иначе реагировала на смерть Бильбо выходящая в Чикаго негритянская газета. Она писала: «Миллионы людей, которые на протяжении последних недель с тревогой спрашивали—каково его состояние..., с облегчением вздохнули, узнав, что умер сенатор Теодор Бильбо».

Бильбо умер, но в Америке осталось еще много его сподвижников и последователей.

Советскому человеку бросается в глаза расовая дискриминация, которой пронизана жизнь США, в том числе и жизнь столицы. Во всей центральной части города, включая кварталы, прилегающие к резиденции президента—Белому дому, негры — жители столицы (а они составляют одну треть всего населения города) не могут войти в кино, гостиницу, ресторан или даже парикмахерскую. На дверях парикмахерских встречаются надписи: «Только для белых».

Если на улице машина сбивает с ног негра, его не станет подбирать машина скорой помощи из больницы для белых. Большинство лечебных заведений города не принимает негров, хотя процент больных среди «цветных» значительно выше, чем среди остальной части населения. В опубликованном недавно официальном докладе указывалось, что в трех районах, где расположены трущобы Вашингтона, негритянское население составляет 70 процентов.

Во всей столице имеется только один театр — так называемый «Национальный театр». Вход неграм запрещен. В концертном зале Вашингтона, повидимому, иронически названном «Конституцин холл» («Зал конституции»), не разрешается выступать артистам-неграм.

Подобная же дискриминация проводится абсолютно во всем — и при найме на работу, и при определении заработной платы, и в школах, и в местах развлечения, и в церквях. Даже во время войны, когда ощущалась острая нужда в рабочей силе, официальный представитель в Вашингтоне заявил: «В округе Колумбия негры не имеют права требовать работу, соответствующую их способностям». Следует ли после этого удивляться, что три четверти всего трудового негритянского населения столицы — прислуга и чернорабочие.

Центральные улицы Вашингтона отличаются красивыми зданиями. Вдоль авеню Пенсильвания и авеню Массачузетс расположены здания министерств и других федеральных учреждений, посольства, богатые особняки местной знати — главарей нефтяных, стальных, автомобильных, пищевых и других монополий. Это внушительно подчеркивает влияние этих же корпораций в сенате и палате представителей, в государственном департаменте, военном, финансовом и других министерствах. Все это — единый лагерь, призванный охранять интересы Уолл-стрита — символа американской империалистической олигархии, управляющей страной.

Но есть и другие улицы в Вашингтоне. Пройдитесь по 4-й, 7-й или 8-й улицам, по улицам Юго-восточного района и многим другим кварталам города, и вы увидите иную картину. Какие контрасты! Здесь живет трудовой люд столицы, белая и негритянская беднота. По данным официальной статистики, каждый восьмой дом, населенный белыми, и 40 процентов домов, в которых живут негры, не соответствуют элементарным санитарным требованиям. На расстоянии одного-двух километров от центра столицы вы натыкаетесь на темные покосившиеся хибарки, в которых нет ни электрического света, ни водопровода, ни прочих удобств. Кажется, что дома вот-вот развалятся.

Как известно, ни один дом в США не пострадал от каких-либо действий, связанных с войной, — на США не упала ни одна бомба, ни один снаряд. Строительная промышленность осталась в полной неприкосновенности. И несмотря на все это, более трети населения Соединенных Штатов живет в домах, признанных непригодными для жилья и не отвечающих необходимым санитарным условиям. Все строительные предприятия находятся в руках крупных финансовых воротил, которым нет никакого дела до потребностей рабочего или ветерана, вернувшегося из армии и не могущего найти себе жилье. Тысячи фронтовиков тщетно ищут квартиры, в то время как крупные жилищные корпорации отказываются сдавать пустующие дома, выжидая возможного повышения квартирной платы.

* * *

Вашингтон — резиденция американского парламента — конгресса. В составе конгресса и в том, как избираются и функционируют обе его палаты, ярко проявляются все особенности так называемой американской демократии — долларовой демократии, находящейся на службе у крупных финансово-промышленных монополий.

Среди сенаторов и членов палаты представителей много промышленников, финансистов, издателей, юристов, представляющих интересы различных корпораций и трестов. Но этим дело не ограничивается. Помимо двух официальных палат, в конгрессе есть еще третья — неофициальная — кулуары, так называемое «лобби», о существовании которого знают не только в Вашингтоне, но и во всей Америке. В этом «лобби» промышленные и другие монополии, корпорации, тресты имеют своих официально зарегистрированных представителей, в задачу которых входит следить за тем, чтобы конгресс не принял какой-либо закон, могущий в той или иной мере ущемить интересы данной корпорации. Известно, что сейчас в Вашингтоне насчитывается 800(!) таких официальных агентов. Среди них имеются даже бывшие министры, бывшие сенаторы и члены палаты представителей. Зная «все ходы и выходы», они действуют весьма активно, где «нажимая», где уговаривая, а где и подкупая.

Можно ли после этого сомневаться в том, в чьих интересах функционирует законодательный орган Соединенных Штатов? Налоговое бремя распределено таким образом, что основная тяжесть ложится на плечи трудящихся. Как только закончилась война, налоги на так называемые сверхприбыли, получаемые корпорациями, были снижены, и это дало хозяевам Америки дополнительный куш в 2,5 млрд. долларов. Такое снижение налогов, конечно, коснулось ничтожной части населения — тех самых 3 проц. населения, которые, по признанию одной из комиссий сената, «владеют такими богатствами и такими доходами, что фактически господствуют в экономической жизни страны».

Как же выглядит государственный бюджет?

Расходы на военные нужды, связанные с планами экспансии американских империалистов, все время увеличиваются. В то же время доля бюджетных расходов на просвещение, здравоохранение и другие нужды народа сокращается. В 1939 г. военные расходы занимали 16 проц. в правительственном бюджете. В этом году они выросли до 30 процентов. Ассигнования же на помощь сельскому хозяйству с 17 проц. общих государственных расходов в 1930 г. снизились до 4 проц. в 1947 году.

Для увеличения своих прибылей представители крупных монополий еще в прошлом году добились отмены контроля над ценами. Так, например, сенатор Макфарленд (из штата Аризона), связанный с крупными молочными трестами, вместе с группой других заинтересованных законодателей добился отмены контроля на молочные товары, после чего американскому покупателю пришлось переплатить 1.250 млн. долларов на этих продуктах, так как цены сразу же резко повысились. За короткое время цены на продукты питания поднялись на 55 проц., а по некоторым видам они даже возросли в два-три раза.

Идя навстречу требованиям крупных жилищных корпораций, конгресс подготовляет полную отмену правительственного контроля над квартирной платой. С этой целью он разрешил корпорациям увеличить квартплату на 15%. Если учесть, что квартиры в США вообще очень дороги и жилищные расходы отнимают 25—40 проц. зарплаты рабочего и служащего, то можно понять, что это означает для трудящегося населения страны. Но это мероприятие увеличивает доходы жилищных корпораций на 1 млрд. долларов.

В то же время конгресс принял ряд законов, направленных против рабочих, в частности закон Тафта-Хартли, который лишает рабочих и их профсоюзные организации возможности защищать свои интересы.

Так функционирует «демократический» парламент в США, такова сущность американской демократии.

И. ЛАПИЦКИЙ.

Адрес редакции и издательства: Кемерово, ул. Сталина, № 74. Телефоны: ответственного редактора — 2-24; зам. редактора — 4-85; отв. секретаря — 2-53, ночного дежурного — 1-21 отделов: партийного и пропаганды — 8-63 промышленности и транспорта — 15-36; сельскохозяйственного — 4-57; культурно-бытового—2-37; отдела писем трудящихся — 11-52; прием информаций — 17-28 (круглосуточно); директора типографии — 3-96; отдела об'явлений — 14-21.

ОП00033. г. Кемерово, тип. газ. «Кузбасс» Тираж 65.000 Заказ № 562.