Пролетарии всех стран, соединяйтесь!

Кузбасс

Орган Кемеровского обкома и горкома ВКП(б) и областного Совета депутатов трудящихся

№ 31 (6273) | ПЯТНИЦА, 13 ФЕВРАЛЯ 1948 г. | Цена 20 коп.

БОЛЬШЕ ТОВАРОВ ШИРОКОГО ПОТРЕБЛЕНИЯ

Отмена карточек на продовольственные и промышленные товары, укрепление советского рубля, развертывание открытой советской торговли поставили перед промышленностью, производящей товары широкого потребления, серьезные задачи.

В своем докладе на последней сессии Верховного Совета СССР тов. Зверев указал, что по плану на 1948 год предусматривается значительное увеличение производства продовольственных товаров и товаров широкого потребления. Выполнение этого плана является важнейшей обязанностью всех руководителей предприятий и организаций.

В прошлом году промкооперация и местная промышленность Кузбасса работали гораздо лучше, чем в предыдущие годы. План по валовой продукции они перевыполнили. На полках магазинов появились многие предметы ширпотреба, которые в дни войны совершенно исчезли из продажи. Используя местные ресурсы и отходы производства предприятий союзной промышленности, многие промартели, промкомбинаты и цехи ширпотреба наладили систематический выпуск металлоизделий, печного и хозяйственного литья, трикотажа, обуви, эмалированной посуды, электроплиток и т. д.

И все же, несмотря на эти первые успехи, для производства товаров широкого потребления сделано еще очень мало. Спрос на эти товары со стороны населения с каждым днем возрастает, а возможности для резкого увеличения производства ни местная промышленность, ни промкооперация не используют.

Возьмем, к примеру, производство мебели. Редко в магазинах можно купить приличный стол, стул, не говоря уже о гардеробе, буфете или этажерке. Может быть, в Кузбассе нет материалов для производства мебели? Об этом смешно даже говорить. Так в чем же дело? Ларчик просто открывается. Руководители местной и кооперативной промышленности не желают заниматься производством мебели. Даже то небольшое количество мебельных мастерских и фабрик, которые имеются в нашей области, работает из рук вон плохо. Кемеровская мебельная фабрика (директор тов. Столяров) имеет прекрасное оборудование, хорошо оснащена, а мощность свою не использует. Ее продукцию население Кемерово почти не видит. Здесь вошло в привычку из года в год ссылаться на отсутствие сырья, но какая цена таким оправданиям, если у руководителей фабрики отсутствует всякая инициатива и поворотливость, чтобы заблаговременно заготовлять древесину. Кемеровский горисполком должен решить, наконец, проблему изготовления мебели в городе.

Пройдитесь по промтоварным магазинам Кемерово, Сталинска, Прокопьевска. Редко вы найдете в продаже хозяйственную сумку, сапожный крем, непромокаемый плащ, настольную электрическую лампу, одежную щетку. А ведь все эти предметы можно изготовлять из местного сырья. Хозяйственные сумки, непромокаемые плащи, дамские пояса можно изготовлять из хлорвинилового пластиката, производимого на заводе «Карболит». За изготовление этих предметов еще в прошлом году взялась промкооперация, но воз и ныне там. Настольные лампы может изготовлять из пластмассы завод «Карболит». Неизвестно, почему артель «Химик» не может в течение нескольких лет «освоить» сапожный крем. Три года «осваивает» прокопьевская промартель «Производственник» выпуск фанеры, а результатов почти никаких.

Из местного сырья и отходов производства промартели и предприятия местной промышленности имеют полную возможность производить олифу, сухие краски, предметы домашнего обихода из пластмассы, школьные принадлежности и т. д. Но многие предприятия не используют этих возможностей, не проявляют для этого достаточной инициативы.

Надо потребовать от каждого руководителя промартели и предприятия местной промышленности не только выполнения плана по валовой продукции, но и по всему ассортименту. Только тогда мы искореним пренебрежительное отношение со стороны многих руководителей предприятий к запросам и нуждам трудящихся.

Коренным недостатком в работе местной, легкой и кооперативной промышленности является еще низкое качество выпускаемой продукции. В магазинах коопторга на центральном рынке г. Кемерово продаются сапоги весьма низкого качества, кожа—неизвестного цвета, потрескавшаяся. Эту обувь выпускает Кемеровский горпромкомбинат. Этот же комбинат изготовляет и другую бракованную продукцию. Немало лежит брака на базах облпотребсоюза и других торгующих организаций. Все это — результат того, что в ряде предприятий до сих пор не установили ответственность за качество выпускаемых товаров, отсутствует бракераж и маркировка готовых изделий. Борьба за честь своей фабричной марки — одна из важнейших задач руководителей предприятий.

Большую роль в улучшении качества товаров ширпотреба призваны сыграть работники торговли. Они непосредственно общаются с потребителями и призваны представлять их интересы перед промышленностью. Работники торговли, пренебрегающие установленными стандартами и техническими условиями, вольно или невольно потворствуют бракоделам и не выполняют своего государственного долга. Торговые организации обязаны повысить свою требовательность при приемке товаров и оградить потребителя от бракованных изделий.

Крупнейшим источником производства товаров для населения являются цехи ширпотреба на предприятиях союзной промышленности. Однако за последнее время ряд предприятий Кузбасса свернул производство товаров ширпотреба для населения.

Цех ширпотреба Кузнецкого металлургического комбината в прошлом изготовлял хорошую эмалированную посуду, сейчас он почему-то ее не выпускает. Исчезли из продажи электроплитки, изготовлявшиеся на КЭМЗ'е, посуда и целлулоидовые изделия Правобережного комбината и т. д.

Руководители промышленных предприятий союзного значения должны помнить, что они несут полную ответственность перед государством, перед народом не только за выпуск основной продукции, но также за выполнение планов выпуска товаров широкого потребления. Не снижать, а повседневно увеличивать производство товаров ширпотреба — такую задачу ставят партия и правительство перед каждым руководителем предприятия.

Резкое увеличение производства товаров широкого потребления для населения ставит перед партийными и советскими организациями задачу повседневного контроля и помощи в работе предприятий местной и кооперативной промышленности. Правильно поступил Кемеровский горком ВКП(б), поставивший недавно вопрос о мерах расширения производства товаров широкого потребления на обсуждение пленума горкома. Больше внимания должны уделять вопросам производства товаров ширпотреба городские и районные исполкомы.

Парторганизации должны улучшить партийно-политическую работу на предприятиях местной и кооперативной промышленности, принимать необходимые меры к организационно-хозяйственному укреплению артелей, широко развернуть соревнование, мобилизовать инициативу и творческие способности передовых людей и всех трудящихся на выполнение пятилетки в четыре года.

Трудящиеся Кузбасса взяли перед страной серьезное обязательство — досрочно выполнить пятилетний план. Работники местной и кооперативной промышленности Кузбасса должны быть в первых рядах борцов за выполнение этого обязательства. Они обязаны выпускать для населения в огромном количестве товары широкого потребления разнообразного ассортимента и высокого качества.

Его превосходительству Генералиссимусу И. В. Сталину, Председателю Совета Министров Союза Советских Социалистических Республик

МОСКВА, КРЕМЛЬ.

Покидая территорию Союза Советских Социалистических Республик, прошу принять от имени правительственной делегации и от меня лично нашу искреннюю благодарность за теплый прием и за дружбу, проявленную Вами к румынскому народу.

Румынский народ, освобожденный от гитлеровско-фашистского господства храброй Советской Армией, взял свою судьбу в собственные руки, решительно встал на сторону миролюбивых и свободолюбивых народов. Таким образом, Румыния стала активной силой, последовательно вставшей на службу мира, демократии и дружбы между народами. Исполненные сознанием исторического значения договора о дружбе, сотрудничестве и взаимопомощи, подписанного 4 февраля 1948 года между СССР и Румынской Народной Республикой, уверяем великого руководителя Союза Советских Социалистических Республик Генералиссимуса Сталина в том, что румынский народ и его правительство будут со всей твердостью проводить осуществление договора в целях процветания народов обоих государств и защиты их национальной независимости и суверенитета.

Доктор Петру ГРОЗА —
Председатель Совета Министров Румынской Народной Республики.

ОБ ОПЕРЕ „ВЕЛИКАЯ ДРУЖБА“ В. МУРАДЕЛИ

Постановление ЦК ВКП(б) от 10 февраля 1948 г.

ЦК ВКП(б) считает, что опера «Великая дружба» (музыка В. Мурадели, либретто Г. Мдивани), поставленная Большим театром Союза ССР в дни 30-й годовщины Октябрьской революции, является порочным как в музыкальном, так и в сюжетном отношении, антихудожественным произведением.

Основные недостатки оперы коренятся прежде всего в музыке оперы. Музыка оперы невыразительна, бедна. В ней нет ни одной запоминающейся мелодии или арии. Она сумбурна и дисгармонична, построена на сплошных диссонансах, на режущих слух звукосочетаниях. Отдельные строки и сцены, претендующие на мелодичность, внезапно прерываются нестройным шумом, совершенно чуждым для нормального человеческого слуха и действующим на слушателей угнетающе. Между музыкальным сопровождением и развитием действия на сцене нет органической связи. Вокальная часть оперы — хоровое, сольное и ансамблевое пение — производит убогое впечатление. В силу всего этого возможности оркестра и певцов остаются неиспользованными.

Композитор не воспользовался богатством народных мелодий, песен, напевов, танцовальных и плясовых мотивов, которыми так богато творчество народов СССР и, в частности, творчество народов, населяющих Северный Кавказ, где развертываются действия, изображаемые в опере.

В погоне за ложной «оригинальностью» музыки композитор Мурадели пренебрег лучшими традициями и опытом классической оперы вообще, русской классической оперы в особенности, отличающейся внутренней содержательностью, богатством мелодий и широтой диапазона, народностью, изящной, красивой, ясной музыкальной формой, сделавшей русскую оперу лучшей оперой в мире, любимым и доступным широким слоям народа жанром музыки.

Исторически фальшивой и искусственной является фабула оперы, претендующая на изображение борьбы за установление советской власти и дружбы народов на Северном Кавказе в 1918—1920 гг. Из оперы создается неверное представление, будто такие кавказские народы, как грузины и осетины, находились в ту эпоху во вражде с русским народом, что является исторически фальшивым, так как помехой для установления дружбы народов в тот период на Северном Кавказе являлись ингуши и чеченцы.

ЦК ВКП(б) считает, что провал оперы Мурадели есть результат ложного и губительного для творчества советского композитора формалистического пути, на который встал т. Мурадели.

Как показало совещание деятелей советской музыки, проведенное в ЦК ВКП(б), провал оперы Мурадели не является частным случаем, а тесно связан с неблагополучным состоянием современной советской музыки, с распространением среди советских композиторов формалистического направления.

Еще в 1936 году, в связи с появлением оперы Д. Шостаковича «Леди Макбет Мценского уезда», в органе ЦК ВКП(б) «Правда» были подвергнуты острой критике антинародные, формалистические извращения в творчестве Д. Шостаковича и разоблачен вред и опасность этого направления для судеб развития советской музыки. «Правда», выступавшая тогда по указанию ЦК ВКП(б), ясно сформулировала требования, которые пред'являет к своим композиторам советский народ.

Несмотря на эти предупреждения, а также вопреки тем указаниям, какие были даны Центральным Комитетом ВКП(б) в его решениях о журналах «Звезда» и «Ленинград», о кинофильме «Большая жизнь», о репертуаре драматических театров и мерах по его улучшению, в советской музыке не было произведено никакой перестройки. Отдельные успехи некоторых советских композиторов в области создания новых песен, нашедших признание и широкое распространение в народе, в области создания музыки для кино и т. д., не меняют общей картины положения. Особенно плохо обстоит дело в области симфонического и оперного творчества. Речь идет о композиторах, придерживающихся формалистического, антинародного направления. Это направление нашло свое наиболее полное выражение в произведениях таких композиторов, как тт. Д. Шостакович, С. Прокофьев, А. Хачатурян, В. Шебалин, Г. Попов, Н. Мясковский и др., в творчестве которых особенно наглядно представлены формалистические извращения, антидемократические тенденции в музыке, чуждые советскому народу и его художественным вкусам. Характерными признаками такой музыки является отрицание основных принципов классической музыки, проповедь атональности, диссонанса и дисгармонии являющихся якобы выражением «прогресса» и «новаторства» в развитии музыкальной формы, отказ от таких важнейших основ музыкального произведения, какой является мелодия, увлечение сумбурными, невропатическими сочетаниями, превращающими музыку в какофонию, в хаотическое нагромождение звуков. Эта музыка сильно отдает духом современной модернистской буржуазной музыки Европы и Америки, отображающей маразм буржуазной культуры, полное отрицание музыкального искусства, его тупик.

Существенным признаком формалистического направления является также отказ от полифонической музыки и пения, основывающихся на одновременном сочетании и развитии ряда самостоятельных мелодических линий, и увлечение однотонной, унисонной музыкой и пением, зачастую без слов, что представляет нарушение многоголосого музыкально-песенного строя, свойственного нашему народу, и ведет к обеднению и упадку музыки.

Попирая лучшие традиции русской и западной классической музыки, отвергая эти традиции, как якобы «устаревшие», «старомодные», «консервативные», высокомерно третируя композиторов, которые пытаются добросовестно осваивать и развивать приемы классической музыки, как сторонников «примитивного традиционализма» и «эпигонства», многие советские композиторы, в погоне за ложно понятым новаторством, оторвались в своей музыке от запросов и художественного вкуса советского народа, замкнулись в узком кругу специалистов и музыкальных гурманов, снизили высокую общественную роль музыки и сузили ее значение, ограничив его удовлетворением извращенных вкусов эстетствующих индивидуалистов.

Формалистическое направление в советской музыке породило среди части советских композиторов одностороннее увлечение сложными формами инструментальной симфонической бестекстовой музыки и пренебрежительное отношение к таким музыкальным жанрам, как опера, хоровая музыка, популярная музыка для небольших оркестров, для народных инструментов, вокальных ансамблей и т. д.

Все это с неизбежностью ведет к тому, что утрачиваются основы вокальной культуры и драматургического мастерства, и композиторы разучиваются писать для народа, свидетельством чего является тот факт, что за последнее время не создано ни одной советской оперы, стоящей на уровне русской оперной классики.

Отрыв некоторых деятелей советской музыки от народа дошел до того, что в их среде получила распространение гнилая «теория», в силу которой непонимание музыки многих современных советских композиторов народом об'ясняется тем, что народ якобы «не дорос» еще до понимания их сложной музыки, что он поймет ее через столетия и что не стоит смущаться, если некоторые музыкальные произведения не находят слушателей. Это насквозь индивидуалистическая, в корне противонародная теория в еще большей степени способствовала некоторым композиторам и музыковедам отгородиться от народа, от критики советской общественности и замкнуться в свою скорлупу.

Культивирование всех этих и им подобных взглядов наносит величайший вред советскому музыкальному искусству. Терпимое отношение к этим взглядам означает распространение среди деятелей советской музыкальной культуры чуждых ей тенденций, ведущих к тупику в развитии музыки, к ликвидации музыкального искусства.

Порочное, антинародное, формалистическое направление в советской музыке оказывает также пагубное влияние на подготовку и воспитание молодых композиторов в наших консерваториях, и, в первую очередь, в Московской консерватории (директор т. Шебалин), где формалистическое направление является господствующим. Студентам не прививают уважение к лучшим традициям русской и западной классической музыки, не воспитывают в них любовь к народному творчеству, к демократическим музыкальным формам. Творчество многих воспитанников консерваторий является слепым подражанием музыке Д. Шостаковича, С. Прокофьева и др.

ЦК ВКП(б) констатирует совершенно нетерпимое состояние советской музыкальной критики. Руководящее положение среди критиков занимают противники русской реалистической музыки, сторонники упадочной, формалистической музыки. Каждое очередное произведение Прокофьева, Шостаковича, Мясковского, Шебалина эти критики об'являют «новым завоеванием советской музыки» и славословят в этой музыке суб'ективизм, конструктивизм, крайний индивидуализм, профессиональное усложнение языка, т. е. именно то, что должно быть подвергнуто критике. Вместо того, чтобы разбить вредные, чуждые принципам социалистического реализма взгляды и теории, музыкальная критика сама способствует их распространению, восхваляя и об'являя «передовыми» тех композиторов, которые разделяют в своем творчестве ложные творческие установки.

Музыкальная критика перестала выражать мнение советской общественности, мнение народа и превратилась в рупор отдельных композиторов. Некоторые музыкальные критики, вместо принципиальной об'ективной критики, из-за приятельских отношений стали угождать и раболепствовать перед теми или иными музыкальными лидерами, всячески превознося их творчество.

Все это означает, что среди части советских композиторов еще не изжиты пережитки буржуазной идеологии, питаемые влиянием современной упадочной западноевропейской и американской музыки.

ЦК ВКП(б) считает, что это неблагоприятное положение на фронте советской музыки создалось в результате той неправильной линии в области советской музыки, которую проводили Комитет по делам искусств при Совете Министров СССР и оргкомитет Союза советских композиторов.

Комитет по делам искусств при Совете Министров СССР (т. Храпченко) и оргкомитет Союза советских композиторов (т. Хачатурян) вместо того, чтобы развивать в советской музыке реалистическое направление, основами которого являются признание огромной прогрессивной роли классического наследства, в особенности традиций русской музыкальной школы, использование этого наследства и его дальнейшее развитие, сочетание в музыке высокой содержательности с художественным совершенством музыкальной формы, правдивость и реалистичность музыки, ее глубокая органическая связь с народом и его музыкальным и песенным творчеством, высокое профессиональное мастерство при одновременной простоте и доступности музыкальных произведений, по сути дела поощряли формалистическое направление, чуждое советскому народу.

Оргкомитет Союза советских композиторов превратился в орудие группы композиторов-формалистов, стал основным рассадником формалистических извращений. В оргкомитете создалась затхлая атмосфера, отсутствуют творческие дискуссии. Руководители оргкомитета и группирующиеся вокруг них музыковеды захваливают антиреалистические, модернистские произведения, не заслуживающие поддержки, а работы, отличающиеся своим реалистическим характером, стремлением продолжать и развивать классическое наследство, об'являются второстепенными, остаются незамеченными и третируются. Композиторы, кичащиеся своим «новаторством», «архиреволюционностью» в области музыки, в своей деятельности в оргкомитете выступают как поборники самого отсталого и затхлого консерватизма, обнаруживая высокомерную нетерпимость к малейшим проявлениям критики.

ЦК ВКП(б) считает, что такая обстановка и такое отношение к задачам советской музыки, какие сложились в Комитете по делам искусств при Совете Министров СССР и в оргкомитете Союза советских композиторов, далее не могут быть терпимы, ибо они наносят величайший вред развитию советской музыки. За последние годы культурные запросы и уровень художественных вкусов советского народа необычайно выросли. Советский народ ждет от композиторов высококачественных и идейных произведений во всех жанрах — в области оперной, симфонической музыки, в песенном творчестве, в хоровой и танцовальной музыке. В нашей стране композиторам предоставлены неограниченные творческие возможности и созданы все необходимые условия для подлинного расцвета музыкальной культуры. Советские композиторы имеют аудиторию, которой никогда не знал ни один композитор в прошлом. Было бы непростительно не использовать все эти богатейшие возможности и не направить свои творческие усилия по правильному реалистическому пути.

ЦК ВКП(б) постановляет:

1. Осудить формалистическое направление в советской музыке, как антинародное и ведущее на деле к ликвидации музыки.

2. Предложить Управлению пропаганды и агитации ЦК и Комитету по делам искусств добиться исправления положения в советской музыке, ликвидации указанных в настоящем постановлении ЦК недостатков и обеспечения развития советской музыки в реалистическом направлении.

3. Призвать советских композиторов проникнуться сознанием высоких запросов, которые пред'являет советский народ к музыкальному творчеству, и, отбросив со своего пути все, что ослабляет нашу музыку и мешает ее развитию, обеспечить такой под'ем творческой работы, который быстро двинет вперед советскую музыкальную культуру и приведет к созданию во всех областях музыкального творчества полноценных, высококачественных произведений, достойных советского народа.

4. Одобрить организационные мероприятия соответствующих партийных и советских органов, направленные на улучшение музыкального дела.

(«Правда», 11 февраля).

Петр Иванович Тюменцев

Стахановец - проходчик Петр Иванович Тюменцев славится на шахте «Журинка» высокой культурой труда.

Когда на шахту приходит новый рабочий учиться горняцкому делу, его посылают к Тюменцеву. Свой забой Петр Иванович превратил в школу подготовки кадров. Он уже обучил шахтерским профессиям не один десяток новичков, которые теперь не отстают от своего учителя.

У Тюменцева есть чему поучиться. Он первым на Ленинском руднике перенял многозабойный метод знатного проходчика Кузбасса А. Киселева, вступил с ним в соревнование и перекрыл его рекорд. С тех пор имя тов. Тюменцева с уважением произносится на шахте.

Во втором году сталинской пятилетки Петр Иванович выполнил две годовых нормы, сдержал свое обещание перед вождем народов товарищем Сталиным.

Коммунист тов. Тюменцев всегда идет в авангарде. Включаясь в соревнование ведущих профессий, он взял на себя обязательство дать в текущем году не меньше двух норм и завершить пятилетку. Слово коммуниста твердое. Он ежедневно выполняет по полторы—две нормы.

По итогам работы в январе тов. Тюменцев завоевал на шахте звание лучшего проходчика. Работая на проходке штрека по Наджуринскому пласту, Тюменцев выполнил месячную норму на 260 процентов.

В областном комитете ВКП(б) и исполкоме областного Совета депутатов трудящихся

Областной комитет ВКП(б) и исполком областного Совета депутатов трудящихся за лучшее выполнение обязательств, взятых коллективами предприятий в социалистическом соревновании, присудили переходящие красные знамена областного комитета ВКП(б) и областного Совета депутатов трудящихся:

коллективу рабочих, инженеров, техников и служащих **завода, где директором т. Антонов**, выполнившему в январе план по валовой продукции на 107,6 процента, по производительности труда на 102 процента, а также добившемуся снижения себестоимости продукции на 13,6 процента;

коллективу рабочих, инженеров, техников и служащих **треста «Куйбышевуголь»**, перевыполнившему в январе план по добыче угля, выполнившему план проходки подготовительных выработок на 122,5 процента, главнейших на 113,3 процента.

коллективу рабочих, инженеров, техников и служащих **шахты «Комсомолец», треста «Ленинуголь»**, перевыполнившему в январе план по добыче угля, выполнившему план всех подготовительных работ на 124 процента, главнейших на 109,3 процента, передав знамя с шахты «Бутовка» треста «Кемеровоуголь».

Областной комитет ВКП(б) и исполком областного Совета депутатов трудящихся отметили хорошую работу в январе трестов: **«Кемеровоуголь» и «Беловуголь»**, коллективов шахт: **«Коксовая», имени Сталина, «Северная», «Бутовка», «Южная», треста «Кемеровоуголь», «Зиминка», «Дальние горы», № 4, № 5 треста «Кагановичуголь», «Физкультурник», имени 7-го ноября, имени Димитрова, «Редаково-Южная», «Редаково-Северная» и «Западная»**; заводов: **Гурьевского металлургического, Кемеровского коксохимического, азотно-тукового, завода, где директором тов. Портнов, завода, где директором тов. Бродский, Кузнецкого металлургического комбината, треста «Запсибзолото» и Кемеровской ГРЭС.**

О продаже хлеба в районах области, выполнивших план засыпки семян

В соответствии с постановлением Совета Министров СССР от 3 февраля 1948 года исполком Кемеровского областного Совета разрешил продажу, обмен зерна, муки и печеного хлеба колхозам, колхозникам и единоличным крестьянским хозяйствам в **Гурьевском, Кузнецком и Мысковском** районах области, полностью выполнивших план хлебозаготовок и засыпки семян на посев 1948 года по району в целом

ФАЛЬСИФИКАТОРЫ ИСТОРИИ*

(Историческая справка)

II.

Не борьба с германской агрессией, а политика изоляции СССР

Дальнейшее развитие событий еще более отчетливо показало, что правящие круги Англии и Франции своими уступками и поблажками фашистским государствам, об'единившимся в 1936 году в военно-политический блок, известный под именем «ось Берлин—Рим», только подбадривали и толкали Германию на путь захватов.

Отвергая политику коллективной безопасности, Англия и Франция перешли на позицию так называемого невмешательства, о которой И. В. Сталин говорил:

«...Политику невмешательства можно было бы охарактеризовать таким образом: «Пусть каждая страна защищается от агрессоров, как хочет и как может, наше дело сторона, мы будем торговать и с агрессорами и с их жертвами». На деле, однако, политика невмешательства означает попустительство агрессии, развязывание войны, — следовательно, превращение ее в мировую войну».[1]) И. В. Сталин указывал при этом, что

«...Большая и опасная политическая игра, начатая сторонниками политики невмешательства, может окончиться для них серьезным провалом».[2])

Уже в 1937 году было совершенно ясно, что дело идет к большой войне, затеваемой Гитлером при прямом попустительстве Великобритании и Франции. Захваченные советскими войсками после разгрома Германии документы германского министерства иностранных дел раскрывают подлинную сущность внешней политики Великобритании и Франции того периода. Как видно из документов, сущность англо-французской политики заключалась не в об'единении сил миролюбивых государств для совместной борьбы против агрессии, а в том, чтобы изолировать СССР и направить гитлеровскую агрессию на Восток, против Советского Союза, использовав Гитлера как орудие в своих целях.

При этом правители Англии и Франции хорошо знали основное направление гитлеровской внешней политики, которая была определена Гитлером следующим образом:

«Мы, национал-социалисты, сознательно подводим черту под направлением нашей внешней политики в довоенное время. Мы начинаем с того, на чем остановились шесть веков тому назад. Мы приостанавливаем вечное стремление германцев на юг и запад Европы, и обращаем свой взор на земли на Востоке. Мы порываем, наконец, с колониальной и торговой политикой довоенного времени и переходим к территориальной политике будущего. Но, когда мы сейчас в Европе говорим о новых землях, то мы можем в первую очередь думать только о России и подвластных ей пограничных государствах. Кажется, что сама судьба указывает нам путь».[3])

До последнего времени принято было считать, что вся ответственность за мюнхенскую политику предательства лежит на правящих кругах Англии и Франции, на правительствах Чемберлена и Даладье. Тот факт, что американское правительство взяло на себя опубликование немецких архивных материалов, исключив при этом из сборника документы, относящиеся к Мюнхенскому соглашению, свидетельствуют о заинтересованности правительства США в том, чтобы обелить героев мюнхенского предательства и при этом попытаться свалить вину на СССР.

Основной смысл мюнхенской политики Англии и Франции был достаточно ясен уже и раньше. Имеющиеся в руках Советского Правительства документы из архива германского министерства иностранных дел дают, однако, многочисленные дополнительные факты, раскрывающие действительный смысл дипломатии западных держав в предвоенный период, показывая, какая шла игра судьбами народов, как беззастенчиво торговали чужими территориями, как втайне перекраивалась карта мира, как подбадривалась гитлеровская агрессия и какие делались усилия, чтобы направить эту агрессию на Восток, против Советского Союза.

Об этом красноречиво говорит, например, немецкий документ, содержащий запись беседы между Гитлером и английским министром Галифаксом в присутствии германского министра иностранных дел фон-Нейрата, имевшей место в Оберзальцберге 19 ноября 1937 года.

Галифакс заявил, что

«Он (лорд Галифакс) и другие члены английского правительства проникнуты сознанием, что фюрер достиг многого не только в самой Германии, но что, в результате уничтожения коммунизма в своей стране, он преградил путь последнему в Западную Европу, и поэтому Германия по праву может считаться бастионом Запада против большевизма».[4])

От имени английского премьер-министра Чемберлена Галифакс указывал на то, что имеется полная возможность найти решение даже трудных проблем, если Германии и Англии удастся достигнуть соглашения также с Францией и Италией.

Галифакс говорил, что

«Не должно быть такого впечатления, что «ось Берлин—Рим» или хорошие отношения между Лондоном и Парижем пострадают в результате германо-английского сближения. После того, как в результате германо-английского сближения будет подготовлена почва, четыре великих западно-европейских державы [5]) должны совместно создать основу, на которой может быть установлен продолжительный мир в Европе. Ни одна из четырех держав ни в коем случае не должна остаться вне этого сотрудничества, так как в противном случае не будет положен конец теперешнему неустойчивому положению».[6])

Таким образом, Галифакс от имени английского правительства еще в 1937 г. сделал предложение Гитлеру о присоединении Англии, а вместе с тем и Франции к «оси Берлин—Рим».

Однако на это предложение Гитлер ответил заявлением, что такое соглашение между четырьмя державами ему кажется очень легким, если речь идет о доброй воле и любезном отношении друг к другу, но дело усложнится, если Германия не будет рассматриваться «как государство, не несущее больше на себе морального или материального клейма Версальского договора».

В ответ на это Галифакс заявил, согласно записи:

«Англичане являются реалистами и, может быть, больше, чем другие, убеждены в том, что ошибки Версальского диктата должны быть исправлены. Англия и в прошлом всегда оказывала свое влияние в этом реалистическом смысле. Он указал на роль Англии при досрочной эвакуации Рейнской области, при разрешении репарационного вопроса, а также при реоккупации Рейнской области».[7])

Из дальнейшей записи беседы Гитлера с Галифаксом видно, что английское правительство одобрительно отнеслось к гитлеровским планам «приобретения» Данцига, Австрии и Чехословакии. Обсудив с Гитлером вопросы о разоружении и Лиге наций и заметив, что они нуждаются в дальнейшем обсуждении, Галифакс заявил:

«Все остальные вопросы можно характеризовать в том смысле, что они касаются изменений европейского порядка, которые, вероятно, рано или поздно произойдут. К этим вопросам относятся Данциг, Австрия и Чехословакия. Англия заинтересована лишь в том, чтобы эти изменения были произведены путем мирной эволюции и чтобы можно было избежать методов, которые могут причинить дальнейшие потрясения, которых не желали бы ни фюрер, ни другие страны».[8])

Как видно, эта беседа представляла не простой зондаж, прощупывание собеседника, что иногда вызывается политической необходимостью, а сговор, тайное соглашение английского правительства с Гитлером об удовлетворении захватнических аппетитов последнего за счет третьих стран.

В этой связи следует отметить заявление в парламенте английского министра Саймона 21 февраля 1938 года, что Великобритания никогда не давала специальных гарантий независимости Австрии. Это была заведомая ложь, ибо такие гарантии были даны Версальским и Сен-Жерменским договорами.

Тогда же британский премьер-министр Чемберлен заявил, что Австрия не может рассчитывать на какую-либо защиту со стороны Лиги наций.

«Мы не должны пытаться, — заявил Чемберлен, — вводить себя в заблуждение и тем более мы не должны обманывать малые, слабые нации надеждами на то, что они получат от Лиги наций защиту против агрессии, и что можно будет соответственно действовать, раз мы знаем, что ничего подобного не может быть предпринято».[9])

Так руководители британской политики подбадривали Гитлера к захватническим действиям.

В захваченном советскими войсками в Берлине немецком архиве имеется также запись беседы между Гитлером и британским послом в Германии Гендерсоном, происходившей в присутствии Риббентропа 3 марта 1938 года.[10]) С самого начала этой беседы Гендерсон подчеркнул ее доверительный характер, оговорив, что содержание беседы не будет сообщено ни французам, ни бельгийцам, ни португальцам, ни итальянцам, которым будет лишь сказано, что беседа состоялась как продолжение переговоров между Галифаксом и Гитлером и была посвящена вопросам, касающимся Германии и Англии.

Выступая в этой беседе от имени английского правительства, Гендерсон подчеркнул, что

«Дело идет не о торговой сделке, а о попытке установить основу для истинной и сердечной дружбы с Германией, начиная с улучшения обстановки и кончая созданием нового духа дружественного понимания».[11])

Не возражая против требования Гитлера об «об'единении Европы без России», Гендерсон напомнил, что Галифакс, который к этому времени стал министром иностранных дел, уже согласился с теми территориальными изменениями, которые Германия намерена произвести в Европе, и что

«Целью английского предложения является участие в таком разумном урегулировании».

В этой же беседе Гендерсон, как значится в записи, заявил, что Чемберлен

«Выказал большое мужество, когда, не обращая внимания ни на что, сорвал маску с таких интернациональных фраз, как коллективная безопасность и т. п...»

«...Поэтому, — добавил Гендерсон,— Англия заявляет о своей готовности устранить все трудности и спрашивает Германию, готова ли она со своей стороны сделать то же самое».[12])

Когда в беседу вмешался Риббентроп, обратив внимание Гендерсона на то, что английский посланник в Вене в «драматической» форме сделал заявление фон Папену по поводу событий в Австрии, Гендерсон поспешил отмежеваться от заявления своего коллеги, заявив, что «часто он сам, Невиль Гендерсон, высказывался за англюсс».

Таков был язык английской дипломатии предвоенного периода.

Вслед за этим сговором, уже 12 марта 1938 года Гитлер захватил Австрию, не встретив никакого противодействия со стороны Англии и Франции. В тот момент только Советский Союз поднял свой предостерегающий голос и снова обратился с призывом организовать коллективную защиту независимости стран, которым угрожала агрессия. Еще 17 марта 1938 года Советское Правительство направило державам ноту, выражая свою готовность «приступить немедленно к обсуждению с другими державами в Лиге наций или вне ее практических мер», которые «имели бы целью приостановить дальнейшее развитие агрессии и устранение усилившейся опасности новой мировой войны».[13]) Ответ английского правительства на советскую ноту свидетельствовал о нежелании английского правительства создавать помехи этим планам гитлеровской агрессии.

Он гласил, что конференция для принятия

«Согласованных действий против агрессии не обязательно окажет, по мнению правительства его величества, благоприятное воздействие на перспективы европейского мира».[14])

Следующим звеном в цепи германской агрессии и подготовки войны в Европе был захват Германией Чехословакии. И этот важнейший шаг к развязыванию войны в Европе мог быть осуществлен Гитлером только при зрямой поддержке Англии и Франции.

Еще 10 июля 1938 года германский посол в Лондоне Дирксен сообщил в Берлин, что английское правительство

«Сделало поиски компромисса с Германией одним из существенных пунктов своей программы» и что «данное правительство по отношению к Германии проявляет такой максимум понимания, какой только может проявить какая-либо из возможных комбинаций английских политиков». [15])

Дирксен писал, что английское правительство

«Приблизилось к пониманию наиболее существенных пунктов основных требований, выставляемых Германией в отношении отстранения Советского Союза от решения судеб Европы, отстранения Лиги наций в этом же смысле, целесообразности двусторонних переговоров и договоров».

Дирксен также сообщил в Берлин, что английское правительство готово принести большие жертвы во имя «удовлетворения других справедливых требований Германии».

Таким образом, между английским правительством и Гитлером действительно установилось далеко идущее согласие во внешнеполитических планах, о чем так выразительно сообщал Дирксен в своем донесении в Берлин.

Нет нужды напоминать всем известные факты, относящиеся уже непосредственно к мюнхенской сделке. Но нельзя забыть, что 19 сентября 1938 года, т. е. спустя 4 дня после свидания Гитлера с Чемберленом, прилетавшим для этого в гитлеровскую резиденцию Берхтесгаден, представители британского и французского правительств потребовали от чехословацкого правительства передачи Германии чехословацких районов, населенных главным образом судетскими немцами. Они мотивировали это тем, что без этого якобы невозможно поддержание мира и обеспечение жизненных интересов Чехословакии. Англо-французские покровители гитлеровской агрессии свое предательство пытались прикрыть обещанием международной гарантии новых границ чехословацкого государства в качестве «вклада в дело умиротворения Европы». [16])

20 сентября чехословацкое правительство ответило на англо-французские предложения. Чехословацкое правительство заявило, что «принятие предложений такого характера равнялось бы добровольному и полному искалечению государства во всех направлениях». Чехословацкое правительство обращало внимание английского и французского правительств на то, что «паралич Чехословакии имел бы в результате глубокие политические перемены во всей Средней и Юго-Восточной Европе».

«Равновесие сил в Средней Европе и Европе вообще, — заявляло чехословацкое правительство в своем ответе, — было бы уничтожено; это повлекло бы за собой далеко идущие последствия для всех остальных государств, а особенно для Франции».

Чехословацкое правительство обращалось к Правительствам Англии и Франции «с последним призывом» пересмотреть свою точку зрения, подчеркивая, что это в интересах не только Чехословакии, но и ее друзей, в интересах «всего дела мира и дела здорового развития Европы».

Англо-французские правители оставались неумолимыми. На следующий день английское правительство послало Чехословацкому Правительству ответную ноту с предложением взять обратно свой ответ на первоначальные англо-французские предложения и «спешно и серьезно взвесить», прежде чем создавать ситуацию, за которую английское правительство не могло бы на себя принять ответственность. В заключение Английское Правительство подчеркивало, что оно не может поверить, чтобы чехословацкий проект об арбитраже был теперь приемлем. Оно не может полагать, указывалось в этой английской ноте, чтобы «германское правительство считало ситуацию такой, какая могла бы быть разрешена арбитражем, как это предлагает чехословацкое правительство».

В заключение английская нота угрожающе предупреждала Чехословацкое Правительство, что, в случае отклонения английского совета, Чехословацкое Правительство «должно иметь свободу каких угодно действий, которые оно сочтет соответствующими ситуации, какая могла бы создаться позднее».

Состоявшееся 29—30 сентября 1938 г. в Мюнхене совещание Гитлера, Чемберлена, Муссолини и Даладье явилось завершением той постыдной сделки, которая еще ранее была полностью согласована между основными участниками сговора против мира. Судьба Чехословакии была решена без всякого ее участия. Представителей Чехословакии пригласили в Мюнхен лишь для того, чтобы они покорно ждали результатов сговора между империалистами.

Все поведение Англии и Франции не оставляло никакого сомнения в том, что неслыханный акт предательства со стороны Английского и Французского Правительств по отношению к чехословацкому народу и его республике вовсе не был случайным эпизодом в политике этих государств, а являлся важнейшим звеном в этой политике, преследовавшей цель направить гитлеровскую агрессию против Советского Союза.

Истинный смысл мюнхенского сговора был тогда же разоблачен И. В. Сталиным, который сказал, что «немцам отдали районы Чехословакии, как цену за обязательство начать войну с Советским Союзом».[17])

Существо всей этой политики англо-французских правящих кругов в этот период было вскрыто в следующих словах И. В. Сталина на XVIII с'езде ВКП(б) в марте 1939 года:

«Политика невмешательства, — говорил И. В. Сталин, — означает попустительство агрессии, развязывание войны, следовательно, превращение ее в мировую войну. В политике невмешательства сквозит стремление, желание — не мешать агрессорам творить свое черное дело, не мешать, скажем, Японии впутаться в войну с Китаем, а еще лучше — с Советским Союзом, не мешать, скажем, Германии увязнуть в европейских делах, впутаться в войну с Советским Союзом, дать всем участникам войны увязнуть глубоко в тину войны, поощрять их в этом втихомолку, дать им ослабить и истощить друг друга, а потом, когда они достаточно ослабнут, — выступить на сцену со свежими силами, выступить, конечно, «в интересах мира» и продиктовать ослабевшим участникам войны свои условия». [18])

В демократических кругах разных стран, в том числе в Соединенных Штатах Америки, Великобритании и Франции, мюнхенское соглашение было встречено с возмущением и решительным осуждением. Об отношении этих кругов к мюнхенскому предательству англо-французских правителей можно судить хотя бы по таким высказываниям, как, например, высказывания в вышедшей в США книге Сейерса и Кана «Тайная война против Советской России». Вот что писали авторы этой книги о Мюнхене:

«Правительства нацистской Германии, фашистской Италии, Англии и Франции подписали Мюнхенское соглашение, — сбылась мечта об антисоветском «священном союзе», который мировая реакция лелеяла еще с 1918 года. Соглашение оставило Россию без союзников. Франко-советский пакт — краеугольный камень коллективной безопасности в Европе—был похоронен. Чешские Судеты стали частью нацистской Германии. Перед гитлеровскими полчищами широко открылись ворота на Восток».[19])

Из всех великих держав один только Советский Союз на всех этапах чехословацкой трагедии активно выступал в защиту независимости и национальных прав Чехословакии. Пытаясь оправдаться в глазах общественного мнения, Правительства Англии и Франции лицемерно заявляли, будто бы они не знают, будет ли выполнять Советский Союз свои обязательства перед Чехословакией, вытекавшие из договора о взаимной помощи. Но они говорили заведомую неправду, ибо Советское Правительство публично заявило о готовности выступить за Чехословакию против Германии в соответствии с условиями этого договора, требующими одновременного выступления Франции в защиту Чехословакии. Но Франция отказалась выполнить свой долг.

Несмотря на это, накануне мюнхенской сделки Советское Правительство вновь заявило, что оно высказывается за созыв международной конференции для оказания практической помощи Чехословакии и для принятия практических мер к сохранению мира.

Когда захват Чехословакии стал фактом и правительства империалистических стран одно за другим заявили о своем признании совершившегося факта, Советское Правительство в своей ноте от 18 марта заклеймило захват Чехословакии, совершенный гитлеровской Германией при пособничестве Англии и Франции, как акт произвола, насилия, агрессии. В той же ноте Советское Правительство подчеркивало, что действия Германии создали и усилили угрозу всеобщему миру,

«Нарушили политическую устойчивость в Средней Европе, увеличили элементы еще ранее созданного в Европе состояния тревоги и нанесли новый удар чувству безопасности народов».[20])

Дело не ограничилось выдачей Чехословакии Гитлеру. Правительства Англии и Франции наперебой спешили подписать широкие политические соглашения с гитлеровской Германией. 30 сентября 1938 года в Мюнхене была подписана Чемберленом и Гитлером англо-германская декларация, в которой говорилось:

«Мы продолжили сегодня нашу беседу и единодушно пришли к убеждению, что вопрос германо-английских отношений имеет первостепенное значение для обеих стран и для Европы. Мы рассматриваем подписанное вчера вечером соглашение и германо-английское морское соглашение, как символ желания наших обоих народов никогда более не вести войну друг против друга. Мы полны решимости рассматривать и другие вопросы, касающиеся наших обеих стран, при помощи консультаций и стремиться в дальнейшем устранять какие бы то ни было поводы к разногласиям, чтобы таким образом содействовать обеспечению мира в Европе». [21])

Это была декларация Англии и Германии о взаимном ненападении.

6 декабря 1938 года была подписана франко-германская декларация Боннэ—Риббентропа, аналогичная англо-германской. В этой декларации заявлялось, что германское и французское правительства единодушно пришли к убеждению, что мирные и добрососедские отношения между Германией и Францией являются одной из существеннейших предпосылок, консолидации отношений в Европе и сохранения всеобщего мира, и что оба правительства приложат все усилия, чтобы обеспечить поддержание таких отношений между своими странами. Декларация констатировала, что между Францией и Германией нет больше никаких спорных вопросов территориального характера и что существующая граница между их странами является окончательной. В заключение декларация заявляла, что оба правительства твердо решают, не касаясь своих особых отношений с третьими державами, поддерживать контакт друг с другом по всем вопросам, касающимся их стран, и совещаться между собой в случае, если бы эти вопросы в своем дальнейшем развитии могли привести к международным осложнениям.

Это была декларация Франции и Германии о взаимном ненападении.

По существу дела, заключение этих соглашений означало, что и Англия, и Франция подписали с Гитлером пакты о ненападении.

В этих соглашениях с гитлеровской Германией совершенно ясно обнаруживается стремление английского и французского правительств отвести от себя угрозу гитлеровской агрессии в расчете, что мюнхенское и другие подобные соглашения уже открыли ворота для гитлеровской агрессии на Восток, в направлении Советского Союза.

Таким образом были созданы политические условия, необходимые для «об'единения Европы без России».

Дело шло к полной изоляции Советского Союза.

(Продолжение следует).

Советское Информационное Бюро

---

*) **(Продолжение. Начало см. в № 30 за 11 февраля)**

[1]) Стенографич. отчет XVIII с'езда ВКП(б), ОГИЗ, 1939, стр. 13.

[2]) Там же, стр. 14.

[3]) А. Гитлер. «Майн кампф», Мюнхен, 1936, стр. 742.

[4]) «Запись беседы между фюрером и рейхсканцлером и лордом Галифаксом в присутствии г-на рейхсминистра иностр. дел в Оберзальцберге 19.XI 1937 г.». Из архива германского министерства иностранных дел.

[5]) Имеются в виду Великобритания, Франция, Германия и Италия.

[6]) См. цит. «Запись беседы».

[7]) Там же.

[8]) Там же.

[9]) «Таймс», 23 февраля 1938 г., стр. 8.

[10]) «Записка о беседе между фюрером (и рейхсканцлером) и брит. королевским послом, которая состоялась в присутствии г-на рейхсминистра иностранных дел фон Риббентропа 3 марта 1938 года в Берлине», Из архива германского министерства иностранных дел.

[11]) Там же.

[12]) Там же.

[13]) «Известия» от 18 марта 1938 года.

[14]) Нота британского министерства иностранных дел от 24 марта 1938 г.

[15]) «Политическое донесение, 10 июля 1938 г., в дополнение к донесению А № 2585 от 10 июня с. г.», из архива германского министерства иностранных дел.

[16]) Переписка, относящаяся к Чехословакии, сентябрь 1938 г., стр. 8—9, Лондон.

[17]) XVIII с'езд ВКП(б), стенографический отчет. ОГИЗ, 1939, стр. 14.

[18]) XVIII с'езд ВКП(б), стенографический отчет. ОГИЗ, 1939, стр. 13.

[19]) М. Сейерс и А. Кан. «Тайная война против Советской России», стр. 366.

[20]) «Известия» от 20 марта 1939 года.

[21]) Архив внешней политики и страноведения, стр. 483.

Партийная жизнь

Слово, данное вождю, выполним

Наша шахта в прошлом году не справилась с государственным планом угледобычи. Надо признать, что все условия к тому, чтобы работать значительно лучше, у нас были. Однако мы их не использовали. Хозяйственное и партийное руководство шахты не сумело создать горнякам нормальных условий работы.

Недостатки нашей работы были вскрыты при обсуждении решения обкома ВКП(б) «О партийно-политической работе на шахтах бассейна в связи с опубликованием писем шахтеров комбинатов «Кузбассуголь» и «Кемеровуголь» товарищу Сталину».

Решение обсуждалось на заседании партийного бюро и на открытых партийных собраниях. Коммунисты твердо решили покончить с отставанием угледобычи.

Партийная организация усилила агитационно-массовую работу среди шахтеров, мобилизуя все силы на выполнение обязательств, принятых в письме товарищу Сталину.

Хорошо стал работать коллектив участка, которым руководит молодой коммунист тов. Чигоряев. Шахтеры участка дали слово в январе выдать более тысячи тонн угля сверх плана. Свое обязательство шахтеры выполнили. Партийная группа и весь горняцкий коллектив этого участка находит новые пути к повышению производительности труда. По инициативе коммуниста тов. Чигоряева и навалоотбойщика тов. Карягина, скребковый транспортер стали устанавливать к груди забоя, применив частично самонавалку. Такая установка намного облегчила труд шахтеров и позволила резко поднять добычу.

В истекшем году план подготовительных работ по нашей шахте был выполнен. Но мы не снижаем темпов и сейчас. На проходке основных штреков мы успешно применяем погрузочную машину С-153. Она значительно облегчила труд проходчиков и высоко подняла темпы проходки.

Горняки нашей шахты держат свое слово. Они добились ритмичной работы и в числе первых на руднике завершили выполнение январского плана. Но неправильно было бы успокаиваться, тем более, что у нас есть много существенных недостатков, устранением которых надо заниматься немедленно. В частности, не полностью решен вопрос с уплотнением рабочего дня, с использованием электровозов. Эти вопросы будут обсуждаться на партийно-технической конференции.

Медленно налаживается снабжение шахты лесом. На шурфах за рекой Иня необходимо сейчас создать запас крепежного леса в количестве 3.500 кубометров на время весеннего паводка. Между тем, необходимых мер для создания этих запасов не принимается.

Действующая шахта нуждается в реконструкции. Она должна быть закончена в нынешнем году. Однако существующее положение с реконструкцией шахты не может нас сколько-нибудь удовлетворить. Контора «Промстроймонтажа» (начальник тов. Шургин) за 5 месяцев прошла только 26 метров ствола, причем временным креплением.

В. САВИН,

парторг шахты имени 7 ноября треста «Ленинуголь».

Пора готовиться к строительному сезону

Успешное выполнение плана строительства зависит от своевременной подготовки к строительному сезону. Если подготовка затягивается, строители упускают дорогое летнее время, и часто у них в конце года остаются неиспользованные средства.

В тресте «Ленинуголь» (заместитель управляющего тов. Канаги) в прошлом году осталась не использованной почти половина средств, отпущенных на промышленное строительство.

Это произошло потому, что проекты и сметы по шахтам «Егозовая-первая», «Полысаевская-вторая» и другим, были утверждены только в августе и сентябре, а по некоторым предприятиям так и остались неутвержденными.

Титульные списки в тресте «Ленинуголь» пересматриваются и утверждаются по нескольку раз. Меняется об'ем работ, вносится неразбериха в работу подрядчиков и заказчиков, и все это приводит часто к тому, что работы на об'ектах вовсе прекращаются.

Подрядные организации, несвоевременно получая проекты и сметы, не имеют возможности заключать договоры и ведут работу вслепую, переделывая уже построенное и зря расходуя много десятков тысяч рублей. По этой причине, например, трест «Ленинуголь» и завод «Красный Октябрь» законсервировали в прошлом году около 10 об'ектов.

Слабая подготовка к сезону сказалась и на строительстве индивидуальных домов для горняков. Шахтеры треста «Ленинуголь» не получили в прошлом году 375 домов.

Ошибки строителей не должны больше повторяться. Строительные организации по решению правительства обязаны пересчитать расценки по нормам 1945 года. Но эта работа в тресте «Ленинуголь» еще не закончена, а на заводах, где директорами тт. Форст и Талдыкин, и не начата.

Руководители строительных контор должны уже сейчас подготовить всю документацию, начать заготавливать стройматериалы с таким расчетом, чтобы летом, в самый разгар строительного сезона, выстроить сотни новых и благоустроенных домов для шахтеров, десятки новых промышленных зданий.

Н. ВОЛКОВ,
управляющий Ленинск-Кузнецким отделением Промбанка.

О развитии промышленности в Мариинске

Если прочитать в старых книгах об уездном городке Томской губернии Мариинске, то представится столь обычная для дореволюционного прошлого сибирская глушь. Непролазная грязь, переселенческая беднота, хибарки обывателей, несколько кустарных предприятий, уездные чиновники и купцы-воротилы, которые скупали сырье в деревнях и держали торговлю товарами.

Теперь Мариинск — крупная станция на великом Сибирском пути. Вместе с тем за наше время появилась и значительная промышленность. Завод технического спирта, леспромхоз и ряд других предприятий. Но вместе с тем в городе и районе далеко не использованы возможности, чтобы расширить промышленность и сделать Мариинск промышленным городом Кузбасса, со специфическими для него отраслями. А сырьевая база для новой промышленности в Мариинске имеется.

Начнем с естественных ресурсов. К самому городу подходит окраина отрога Кузнецкого Ала-Тау — Арчекас. Этот кряж исследован очень слабо, во всяком случае широкого и глубокого бурения на минеральные ресурсы здесь проведено не было. Но даже поверхностный обзор уже дает достаточно содержательный список минеральных богатств: строительный камень, точильный, жерновый камень, глины керамические, кирпичные, галечник и гравий, песок, минеральные краски. Кое-что из минерального сырья используется и сейчас, но преимущественно для строительства зданий и кустарных изделий. А ведь здесь мог быть создан комбинат для производства стройматериалов: промышленная обработка строительного, точильного и жернового камня, изготовление искусственного мрамора, производство цемента, кирпичные заводы, производство черепицы, керамических изделий, стекольная промышленность.

В условиях Кузбасса промышленность строительных материалов не нова. Но выгода создания этой промышленности, в частности, в Мариинске, заключается в следующем:

Сырьевая база находится непосредственно у города, тут же пути сообщения и возможность быстрой и дешевой перевозки продукции, возможность обслужить соседние районы (по линии железной дороги), где нет сырьевой базы для стройматериалов или она недостаточна.

Кроме того, сырьевая база у Мариинска имеет перспективы расширения. Кузнецкий Ала-Тау, как известно, богат многими ископаемыми. Геологически связанный с ним Арчекас при более тщательном исследовании может открыть более широкий состав ископаемых богатств, чем он известен сейчас.

В условиях Мариинска имеются и другие сырьевые ресурсы, определяющие возможность промышленного строительства. Это — сельское хозяйство. Мариинск является центром большого сельскохозяйственного района в северной части Кемеровской области. Мариинская лесостепь и в целом лесостепные территории восточной части Западной Сибири — это перспективные районы сельского хозяйства. На черноземных почвах лесостепи культивируются пшеница, многие другие зерновые и технические культуры. Имеется возможность культивировать твердую пшеницу, сахарную свеклу и цикорий, крупяные культуры.

С давнего времени Мариинск был значительным центром сельскохозяйственной продукции, теперь же с расширением площадей и увеличением урожайности назрела необходимость создания промышленности по переработке сельскохозяйственной продукции. Давно пора создать промышленного масштаба вальцевую мельницу для выработки разных сортов муки, установку по выработке круп, крахмало-паточный, а может быть, и сахарный завод.

Нет необходимости доказывать надобность указанных видов промышленности. К примеру говоря, в Мариинске и его районе до сего времени нет сколько-нибудь приличной мельницы и в ходу примитивные жерновые водяные мельницы с малой пропускной способностью. Да вообще говоря, сельскохозяйственная промышленность не получила должного развития.

Выгоды промышленного развития Мариинска заключаются также в том, что здесь уже имеется энергетическая база, чего нет в ряде других северных районов области. При заводе технического спирта имеется значительная теплоэлектроцентраль. Кроме того, в Мариинске имеется возможность построить гидроэлектростанцию на реке Кия. Многоводность реки (она течет с Кузнецкого Ала-Тау) обеспечит электроэнергию для многообразной промышленности города.

Так Мариинск может стать значительным энергопромышленным центром в северной части Кузбасса. Надобность промышленного строительства на местной сырьевой базе совершенно очевидна.

А. КЕРЖАК.

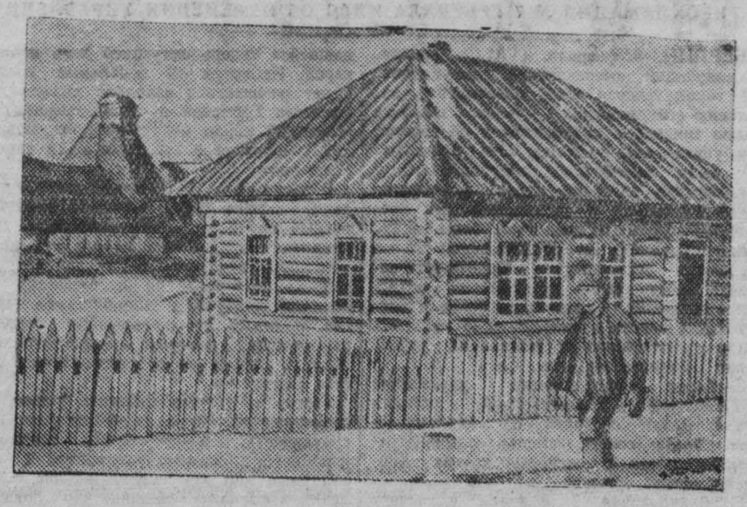

За пригорком, отделяющим окраину Сталинска от шахты «Редаково-Южная», в просторной долине раскинулись новые, недавно построенные домики горняков. Один из самых приметных в поселке домик забойщика Тимофеева.

Фото В. Булычева.

В НОВОМ ДОМЕ

Новый дом стоял на пригорке, недалеко от шахты. На стеклах больших окон радужными огнями догорало уходящее за гору зимнее солнце.

Таежный смолистый запах еще стоял в сенях и в доме. Казалось даже, что парное молоко, которое процеживала Ефимия Ивановна, пахло размеренным на солнце кедром.

За столом сидели дочери Женя и Тамара. Они учили уроки.

Яков Степанович потрепал по волосам Тамару.

— Вон их сколько у меня! Пять душ. А работаем только мы с Валей. Я внизу, в забое, а она на поверхности — в отделе технического контроля. Эх, была бы она парнем — непременно бы с собой взял и горняцкому ремеслу научил. Не везет нам с тобою, Ефимия Ивановна: девки одолели!

— А ты и их приучай. Вон сколько девушек на шахте уголек рубают. А твои нешто отстанут?

— В войну-то трудновато было, — не ответив жене, заговорил Яков Степанович. — А теперь и дети подрастают, и жизнь снова в гору пошла. Вот дом приобрел, коровкой обзавелся. А весной сад разводить буду. Пчел куплю.

И Яков Степанович мечтает о том, как его новый дом со временем будет утопать в зелени. За окном зацветут ранетка, крыжовник и смородина...

В прошлом году забойщик осинниковской шахты № 4 Яков Степанович Визирякин выполнил свой план на 200 процентов и заработал за год более 60 тысяч рублей. В этом году он не снижает темпов. Подписывая письмо товарищу Сталину, Яков Степанович дал слово закончить свой пятилетний план к 5 декабря 1948 года.

Свои успехи в работе Яков Степанович скромно об'ясняет по шахтерской сноровкой, выработавшейся за долгие годы работы в забое, и не своим упорством, а просто желанием трудиться честно и добросовестно.

— Да и что уж тут толковать? План перевыполнишь — жить будешь лучше. Деньги-то теперь дорогие стали, рубль-то зря не обронишь.

Ефимия Ивановна управилась с хозяйством и стала накрывать стол. И, как бы в подтверждение слов Якова Степановича, на столе появилось полное изобилие, как результат побед двух лет послевоенной сталинской пятилетки.

Забойщик Визирякин принадлежит к числу тех людей, которые не останавливаются на достигнутом, а неуклонно, настойчиво стремятся вперед. За себя он спокоен. Он тревожится за судьбу плана всего участка, шахты.

— Я — что! Я выполню. Надо добиться, чтобы и участок не отстал, да и вся шахта справилась с планом!

Эти большевистские качества Визирякина хорошо известны горнякам шахты № 4. Недаром они избрали его своим депутатом в городской Совет.

Г. МОЛОСТНОВ.

В школе специалистов сельского хозяйства

Школа ФЗО № 29 в г. Ленинске-Кузнецком готовит квалифицированные кадры специалистов-механизаторов для сельского хозяйства. В ее стенах растут трактористы, комбайнеры и слесари по ремонту сельскохозяйственных машин.

Еще недавно помещение и оборудование школы были в плохом состоянии. Но благодаря любовному отношению коллектива мастеров и воспитателей к порученному им делу, моторы и сельхозмашины сейчас отремонтированы, классы оборудованы наглядными пособиями.

В общежитии тепло и чисто, каждый учащийся обеспечен койкой, полным комплектом постельных принадлежностей, замена которых производится регулярно раз в неделю. На каждого имеется тумбочка и табуретка. Обеспечены учащиеся и обмундированием.

В свободное от занятий время, ученики собираются в красном уголке. Здесь имеются свежие газеты, настольные игры. В школе работают кружки художественной самодеятельности — струнный, хоровой и драматический.

Часто вечерами заполит по культмассовой работе А. Я. Кудрянов проводит коллективную читку и обсуждение прочитанного. Сейчас он читает ученикам повесть Б. Горбатова — «Непокоренные», недавно закончили читать повесть Вершигоры — «Люди с чистой совестью».

Один раз в неделю в помещении школы организуется коллективный просмотр художественных документальных фильмов, наиболее интересные обсуждаются под руководством агитатора Губского — старшего мастера школы. Проводятся беседы и доклады на исторические и специальные темы.

В школе создан технический кружок, который имеет своей целью более глубокое изучение сельскохозяйственных машин и ознакомление с новинками техники.

Такая забота об учебе и воспитании молодых кадров, проявляемая коллективом мастеров и воспитателей под руководством директора школы тов. Илькна, дает хорошие результаты. Успеваемость учащихся значительно повысилась.

М. ИВАНОВ.

На отчетных собраниях в колхозах

Почему колхоз имени XVIII партс'езда не выполнил своих обязательств

Это было год назад. В звеньях высокого урожая, в полеводческих бригадах колхоза имени 18-го партс'езда, Гурьевского района, с большим под'емом обсуждались вопросы подготовки к весеннему севу. Звеньевой Арбузов из второй бригады обязался собрать по 20 центнеров с га на площади в 118 гектаров. Серьезные обязательства взяли звеньевые Анисим Ерохов, Исаак Нестеров, Николай Морозов, Василий Лаптев. Заключили договоры на соревнование.

По всему району разнеслась тогда весть о том, что колхоз имени XVIII партс'езда переходит на сплошную звеньевую систему организации труда. В колхоз приезжали соседи, рассматривали, перенимали опыт. Звеньевая соревнующегося колхоза имени 14-й годовщины Октября Анастасия Васильева, рассказывая об успехах соседей, требовала перенесения их опыта в родной колхоз. Вскоре и здесь было создано 8 звеньев.

Начало в колхозе имени XVIII партс'езда было хорошее, оно сулило большой успех, сулило высокий урожай. В дни весеннего сева звенья старательно работали, в лучшие агротехнические сроки и лучшими семенами засеяли свои участки. Члены звена сами боронили, сами сеяли. Арбузов и Ерохов организовали тщательное наблюдение за посевами.

Но вот пришло время ухода за посевами. На прополку пошли уже не звеньями, а скопом. Результаты напряженного труда звеньев растворились в общей массе бригад. В дни уборки нельзя было определить долю труда отдельного звена, посевы оказались обезличенными. Для уборочной страды не было строго продуманного плана, бригадиры и члены правления, не задумываясь, перебрасывали людей с одного участка работы на другой.

Все это сказалось на итогах хозяйственного года: колхозники не выполнили своих социалистических обязательств, собрали урожай значительно ниже планового.

И вот теперь на отчетном собрании колхозники резко критиковали членов правления, бригадиров полеводческих бригад за то, что они оказались неспособными сохранить и укрепить звенья.

— Ведь вот наши соседи, — сказал на собрании Иван Орлов, — сумели вырастить по 13 центнеров зерновых на каждом гектаре. Разве там лучше земля, больше людей и тягла? Нет. Но там люди по-настоящему боролись за урожай.

Рассказывая об успехах членов сельхозартели им. 14-й годовщины Октября, Иван Орлов с возмущением говорил о низкой трудовой дисциплине в бригадах своего колхоза.

— Колхозники работали в поле, — говорит он, — а в это время бригадир Жуков косил себе сено. Колхозники получали сено на трудодни, а бригадир брал сколько хотел.

— Почему, — спрашивает Григорий Синкин, — все лето переходящее красное знамя находилось в первой бригаде, тогда как она сена накосила меньше и урожай собрала меньше, чем вторая бригада. Такое решение колхозного правления пошло не на пользу, а во вред делу.

Синкин указал, что молодежь колхоза, вынесшая на своих плечах основную массу работы, остается незамеченной, о ней не заботятся. Нет клуба, нет кино, нет никаких культурных развлечений.

Синкин упрекал бригадиров Жукова и Арбузова, что они понадеялись на то, что урожай сам придет, и не организовали удобрение почвы, а Арбузов к тому же не посчитался с разработанной переходной таблицей севооборота и распахал все межи, запахал колышки, какими были размечены поля севооборота.

— Так севооборот в 1947 году у нас и не вышел, — заключил Синкин. — Теперь в 1948 году надо начинать все сначала. Разве это похоже на хозяйскую заботу об урожае?

Бригадир первой бригады Арбузов пытался доказать, что высокие урожаи в колхозе трудно получить, что земли якобы истощены, распахиваются уже несколько лет кряду.

— А почему же ты ничего не сделал для повышения плодородия, не внес ни килограмма удобрений и даже планы севооборота нарушил? — раздался возмущенный возглас из зала.

Колхозники дали жестокий отпор «теории» Арбузова об «истощении» земли.

Колхозники говорили о том, что в сельхозартели имени 14-й годовщины Октября и земли такие же, и техника такая же, но там удобрили землю, проводили мульчирование всходов перегноем, сеяли перекрестным способом, любовно ухаживали за посевами, звенья отвечали за свои участки перед всем колхозом и потому собрали с площади в 900 га по 13 центнеров пшеницы, а звеньевая Васильева на своем участке вырастила по 30,5 центнера на гектаре.

Собрание единодушно пришло к выводу, что колхозное правление не возглавило по-настоящему соревнование за высокий урожай, пустив все дело на самотек. В подготовке к новому весеннему севу также не чувствуется хозяйской руки — сбор местных удобрений не организован, снегозадержание не произведено, агротехучеба колхозного актива не организована.

В своем решении колхозное собрание обязало правление артели образцово подготовиться к весне, проверить еще раз семена, готовность инвентаря, восстановить все шесть звеньев, организовать агротехническую учебу, восстановить поля севооборота.

В новом сельскохозяйственном году обеспечить сбор с каждого гектара по 120 пудов — такой наказ дали правлению колхозники.

Н. ПОЛЯНСКИЙ.

СОВЕЩАНИЕ ПЕРЕДОВИКОВ КОЛХОЗНОЙ МОЛОДЕЖИ

ИТАТ. (Корр. «Кузбасса»). Здесь состоялось совещание передовиков сельскохозяйственной молодежи, на котором присутствовало 150 молодых мастеров высоких урожаев и животноводства.

Мастера высоких урожаев: звеньевой Михаил Алфимов из колхоза «Комсомолец» собрал в прошлом году по 35 центнеров ячменя со своей площади посева, звеньевой колхоза «Ленинский путь» коммунист тов. Кривошеев собрал по 25 центнеров пшеницы с площади 17 га. Молодые хлеборобы и животноводы поделились опытом своей работы.

На совещании 12 молодых колхозников за успехи, достигнутые в 1947 году по полеводству и животноводству, получили почетные грамоты обкома ВЛКСМ.

СВОДКА

О ХОДЕ РЕМОНТА ТРАКТОРОВ И СЕЛЬСКОХОЗЯЙСТВЕННЫХ МАШИН В МТС КЕМЕРОВСКОЙ ОБЛАСТИ НА 10 ФЕВРАЛЯ 1948 ГОДА.

(В процентах к выполнению плана).

	Тракторов.	Плугов.	Сеялок.	Культиваторов.
1. Кемеровская	115,9	101,4	87,8	88,9
2. Поморцевская	115,6	90,4	67,9	33,3
3. Кузнецкая	112,1	96,8	68,3	97,1
4. Юргинская	109,7	55,3	38,9	47,8
5. Сталинская	108,2	70,2	64,5	78,6
6. Проскоковская	97,1	67,4	10,8	10,7
7. Литвиновская	96,6	66,7	52,9	93,3
8. М.-Песчаная	95,8	43,1	17,1	35,9
9. Копыловская	94,6	57,7	24,0	29,4
10. Прокопьевская	92,2	72,0	54,2	50,0
11. Коноплеводная	91,1	46,7	44,8	22,2
12. Ступишенская	90,0	36,7	36,4	76,5
13. Улановская	89,5	46,0	52,6	37,5
14. Худяшевская	88,1	78,0	50,0	77,4
15. Лебедевская	87,5	50,9	31,4	23,3
16. Барандатская	86,4	54,5	38,8	23,3
17. Промышленная	85,4	53,7	36,7	38,5
18. Кулебакинская	85,4	60,0	37,0	83,3
19. Тарасовская	84,4	39,3	16,1	11,1
20. Елыкаевская	83,3	80,0	33,3	60,9
21. В.-Чебулинская	83,1	53,6	45,5	43,5
22. Пачинская	82,7	100,0	83,3	67,7
23. У.-Сертинская	81,4	34,8	22,7	41,4
24. Трудармейская	80,0	38,7	23,3	34,5
25. Борочатская	80,0	67,3	16,2	12,5
26. Топкинская	78,7	32,0	31,7	26,8
27. Тяжинская	75,8	67,3	53,3	48,6
28. Тисульская	73,3	62,3	57,5	38,1
29. Горскинская	70,5	97,1	37,0	42,9
30. Зарубинская	70,5	43,1	16,7	—
31. Троицкая	69,5	48,1	46,9	62,5
32. Черкасовская	69,0	53,2	24,0	23,1
33. Ижморская	69,0	45,5	32,4	37,0
34. Краснинская	68,9	34,0	28,6	11,6
35. Арлюкская	67,5	27,1	6,5	4,8
36. Байкаимовская	66,7	72,9	68,0	57,1
37. Итатская	66,2	55,9	14,0	—
38. Мариинская	66,0	27,6	7,1	41,2
39. У.-Сосновская	65,3	27,5	21,4	23,7
40. Судженская	64,8	16,3	10,0	3,8
41. Чесноковская	63,2	9,1	3,4	10,0
42. Некрасовская	60,9	46,2	21,2	37,0
43. Бурлаковская	60,0	30,4	17,6	—
44. Чумайская	58,8	58,8	31,3	26,3
45. Ленинская	58,5	71,1	23,3	17,2
46. Титовская	58,0	51,7	22,2	29,4
47. Тараданoвская	55,2	19,6	15,6	6,4
48. Крапивинская	55,1	38,2	41,7	16,7
49. Сусловская	53,2	53,8	20,0	24,2
50. Кр.-Орловская	49,0	118,2	43,8	41,7
51. Бочатская	47,6	54,0	30,3	8,3
52. Кузедеевская	46,3	36,1	15,0	3,8
53. Первомайская	45,7	40,9	30,8	12,5
54. Теплореченская	43,9	17,1	52,0	—
55. Пермяковская	40,7	23,5	64,7	19,9
56. Берикульская	40,0	29,6	28,6	7,1

Буровые машины — на полный ход

Рабочее место в шахте — забой — находится в непрерывном поступательном движении. Каждая отработанная в забое смена сокращает угольные резервы, подготовленные к выемке. Поэтому основным законом и первейшим залогом успешной работы шахты является ведение подготовительных выработок такими темпами, которые обеспечивают воссоздание нового очистного фронта. Отставание подготовительных выработок — самый опасный враг шахтеров в выполнении плана угледобычи.

Машина А. А. Могилевского или, как ее называют, СБМ во много раз ускоряет и удешевляет проходку вертикальных подготовительных выработок. На шахтах Южного Кузбасса работают десятки таких машин. Сумма погонных метров пробуренных скважин составляет десятки тысяч в месяц. Эта умная и надежная в работе машина заменяет сотни рабочих, облегчает шахтерский труд.

Однако находятся люди, которые до сих пор не поняли пользу этой машины, относятся к ней с крайним пренебрежением и этим приносят вред делу развития и под'ема угледобычи. Особенно много таких людей на шахтах треста «Сталинуголь». Обвинить управляющего трестом тов. Кокорина и главного инженера тов. Руднева в том, что они покровительствуют явным антимеханизаторам, мы не можем. С формальной точки зрения, все надлежащие меры ими приняты: проведены совещания, разосланы все нужные инструкции, даны все требуемые раз'яснения.

Формальности как будто все соблюдены, а машины СБМ на шахтах треста «Сталинуголь» все же больше простаивают, чем работают. Как следствие, темпы проходки вертикальных подготовительных выработок отстают от темпов выемки угля, и на шахтах именно этого треста чаще всего раздаются возгласы:

— Негде работать! Сократилась забойная линия!

В чем же выражаются конкретные факты антимеханизаторской практики, которая процветает на шахтах треста?

Шахта имени Молотова (начальник тов. Тарасов) имеет двенадцать машин СБМ. Из них семь не работают совсем из-за отсутствия бригад. Эта «об'ективная причина», как щит, выдвигается руководителями шахты уже несколько месяцев подряд. Это им куда легче, чем заняться подготовкой нужных кадров для работы на буровых машинах!

Шахта № 3-3-бис (начальник тов. Стахеев, главный инженер тов. Кузьмин) испытывает недостаток в квалифицированных кадрах забойщиков-нарезников, но машины СБМ не использует. Не так давно, когда шахта особенно остро испытывала все неприятности, какие приносит суженный очистной фронт, из девяти машин работали только две. Взятые вместе, они дали 750 метров пробуренных скважин. Это — в два раза меньше того, что дала бригада нарезников стахановца И. И. Кузнецова, проходящая вертикальные подготовительные выработки ручным способом с помощью только одного электросверла!

Приведем некоторые данные, которые помогут установить степень использования машины СБМ на этой шахте. Машина СБМ, поставленная на седьмом участке пласта Горелого, бездействовала в течение месяца 50 смен. Такие же машины на первом и одиннадцатом участках простояли без работы по 30 смен. На втором участке машина СБМ стояла 40 смен, на четвертом участке — 30 смен. На пласту Лутугинском того же седьмого участка машина СБМ ремонтировалась 35 смен. И все это в течение одного месяца!

— Полтора месяца я хожу на работу мимо буровой машины, — рассказывает забойщик тов. Кузнецов. — Установили ее у нас, на седьмом участке, и бросили. Скоро ее совсем углем засыплет. Части машины уже растаскивают. Я одну из ее частей подобрал на штреке.

Он справедливо возмущается:

— Такая хорошая машина должна пользу приносить, а она стоит.

Начальник 7 участка тов. Нарханюк ежедневно ходит мимо машины, но старательно ее не замечает. Не видит он ее потому, что за нее, как он говорит, должен отвечать начальник бурового цеха тов. Железняк, что в инвентаризационном списке участка данная машина не числится.

Машина, мол, не нашего участка, и моя хата с краю. Не большевистское это отношение к делу!

Вследствие такого отношения к машине СБМ, производительность даже тех, которые находятся в работе на шахтах треста «Сталинуголь», не превышает 10 метров бурения в смену. Чаще всего производительность ее составляет немногим больше 6 метров. Между тем, в умелых хозяйских руках такого машиниста, как тов. Нерехода на шахте имени Ворошилова треста «Прокопьевскуголь», машина бурит за смену по 30—35 метров, а месячная производительность ее приближается к тысяче метров. Но и это — далеко не вершина производственной мощности машины. Положительный опыт организации механического бурения подготовительных шахтовых выработок — налицо. Несмотря на это, никто с шахт треста «Сталинуголь» не пожелал побывать на шахте имени Ворошилова и познакомиться там с опытом машиниста СБМ тов. Нерехода.

— Неудобно нам итти на шахту чужого треста! — так, например, оправдывается начальник бурового цеха шахты № 3-3-бис тов. Железняк.

Какая ложная и вредная застенчивость!

В октябре и декабре прошлого года из 45 буровых машин, имеющихся на шахтах треста «Сталинуголь», в работе были только 16. Не улучшилось положение и в январе.

О явном пренебрежении к использованию буровых машин свидетельствует еще и тот факт, что ни на одной шахте треста «Сталинуголь» не организованы кружки технического минимума и повышения квалификации угольщиков, работающих в машинных буровых бригадах. В эти бригады посылаются первые попавшиеся на глаза люди.

Кстати сказать, буровые бригады не имеют инструмента.

Необходимо отметить странную и нетерпимую позицию, какую занимают главные механики шахт и треста к машинам вообще и к СБМ в частности. Они интересуются одной стороной дела — готовностью машин к работе. Но как она работает, какой коэффициент ее полезного действия в конкретных эксплоатационных условиях, как эту машину используют люди, этим главные механики шахт треста «Сталинуголь» не интересуются.

В своем письме товарищу Сталину стахановцы и ударники угольного Кузбасса поклялись досрочно закончить пятилетний план угледобычи. Это значит — надо резко усилить поток угля из забоев, это значит — надо в два—три раза ускорить темпы подготовительных работ по воссозданию мощного очистного фронта для щитовых и лавных бригад. Для этого потребуется пробить в угольных пластах десятки тысяч погонных метров вертикальных подготовительных выработок, углеспускных и вентиляционных скважин.

Надеяться выполнить такой огромный об'ем подготовительных работ только мускульной силой — значит черпать море ложкой. Эту важную и трудную задачу можно успешно решить с помощью сбоечно-буровых машин лауреата Сталинской премии А. А. Могилевского.

Надо самым решительным образом восстать против того пренебрежения, с каким в самом тресте «Сталинуголь» и на его шахтах относятся к буровым машинам.

А. СНЕТКОВ.

В Свердловске открыта постоянно действующая сельскохозяйственная выставка. На ее стендах представлены передовые районы и колхозы области, получившие в этом году высокие урожаи.

На снимке: стенд колхоза Манчажского и Сажинского районов.

(Фотохроника ТАСС).

По Советскому Союзу

НОВОЕ ИЗДАНИЕ КНИГИ Л. П. БЕРИЯ «К ВОПРОСУ ОБ ИСТОРИИ БОЛЬШЕВИСТСКИХ ОРГАНИЗАЦИЙ В ЗАКАВКАЗЬЕ»

Государственное издательство политической литературы выпустило в свет новое — 7-е издание книги Л. П. Берия «К вопросу об истории большевистских организаций в Закавказье».

Книга отпечатана в 1-й образцовой типографии треста «Полиграфкнига» тиражом в 20 тысяч экземпляров. Дополнительно печатаются еще 100 тысяч экземпляров.

(ТАСС).

СЛОВО УРАЛЬСКИХ ХИМИКОВ

МОЛОТОВ. (ТАСС). Коллектив Березниковского азотно-тукового завода первым в Молотовской области подхватил инициативу передовых московских заводов — работать без государственной дотации.

Березниковские химики в прошлом году значительно снизили простои оборудования, улучшили качество выпускаемой продукции и повысили производительность труда на 23,6 процента. Внедрение рационализаторских предложений позволило сэкономить свыше 5 миллионов рублей. В результате всего этого азотно-туковый завод стал рентабельным. Государственная дотация в размере 2 миллионов 240 тысяч рублей им была полностью возмещена и дополнительно к этому получена прибыль свыше 5 миллионов рублей.

Отказываясь от дотации, коллектив завода обязался еще лучше использовать мощность агрегатов и неустанно рационализировать производство с тем, чтобы пятилетний план выработки азотных удобрений выполнить досрочно.

ПЕРЕД МАТЧ-ТУРНИРОМ НА ПЕРВЕНСТВО МИРА ПО ШАХМАТАМ

1 марта в Гааге (Голландия) начинается матч-турнир на первенство мира по шахматам. Вторая половина этого турнира будет проведена в Москве и начнется в первой половине апреля.

В этом соревновании будут участвовать гроссмейстеры СССР М. Ботвинник, П. Керес и В. Смыслов, американские шахматисты С. Решевский и Р. Файн и М. Эйве (Голландия). Участники матч-турнира сыграют между собой по 4 партии. Победителю будет присвоено звание чемпиона мира.

Представителем шахматной организации СССР в судейской коллегии матч-турнира утвержден гроссмейстер А. Котов.

В ближайшие дни в Голландию вылетает делегация в составе председателя организационного комитета по проведению второй половины матч-турнира Д. Постникова, гроссмейстера А. Котова и заслуженного мастера спорта Н. Зубарева, которые вместе с голландской шахматной федерацией проведут необходимую подготовку к первой половине матч-турнира.

(ТАСС)

На первом слете ударников Сербии

БЕЛГРАД, 10 февраля. (ТАСС). В Белграде состоялся первый слет ударников Сербии. На слет собрались лучшие люди предприятий Народной Республики Сербии.

С большим докладом на слете выступил председатель главного комитета единых профсоюзов Сербии Душан Петрович. Он привел некоторые данные, иллюстрирующие огромный рост движения ударников и рационализаторов. Только за 1947 год в Народной Республике Сербии были признаны ударниками и рационализаторами 20.164 человека. Всего в республике насчитывается 39.840 ударников. В это число не входят ударники молодежной дороги.

Выступивший на слете председатель плановой комиссии Народной Республики Сербии Веселинович остановился на успехах трудящихся Народной Республики Сербии в выполнении пятилетнего плана. Выпуск продукции промышленных предприятий по сравнению с 1946 годом увеличился на 160 процентов, а продукции сельского хозяйства — на 140 процентов. Предприятия управления пищевой промышленности выполнили план 1947 г. на 105 процентов, предприятия управления промышленности строительных материалов — на 117 процентов, обувной промышленности — на 114,1 процента, химической — на 106,8 процента. Годовой план выработки электроэнергии выполнен на 113,7 процента. План угледобычи выполнен на 110,7 процента. Производительность труда по сравнению с январем 1947 года в конце прошлого года увеличилась в промышленности на 36 процентов, в угледобывающей промышленности — на 34 процента и на строительстве — на 121 процент.

Первый слет ударников Сербии принял резолюцию, в которой призывает трудящихся республики приложить все свои силы для выполнения пятилетнего плана.

На торжественном обеде, устроенном в честь участников слета, присутствовал маршал Тито, который выступил перед участниками слета с большой речью.

Успехи греческой Демократической армии

БЕЛГРАД, 10 февраля. (ТАСС). Вчера радиостанция Свободной Греции передала обзор военных действий, в котором говорится, что части Демократической армии оперируют в районе местечка Парница (близ Афин). Демократическая армия развила активное наступление в секторах Парнасида и Навпактос, вплоть до берегов Коринфского залива.

Расширение наступательных действий Демократической армии является следствием операций, проведенных в течение последних 15 дней. Среди них особое значение имеют бои около Струзе-Северика (Дорида) и на высотах Простава 22 декабря прошлого года, затем операции в секторах Агриниона с 23 по 29 декабря 1947 года, наступательные операции с 13 по 16 января, в секторе восточнее Локриды, бои за Арахову 13 января, когда монархо-фашисты понесли тяжелое поражение, операции на острове Эвбея 10 января, операции около Левкады (Фиотида) с 27 по 28 января и бои у Платаноса (Навпактос).

Только в этих операциях монархо-фашисты потеряли 200 убитыми, среди них 13 офицеров; ранено 400 и взято в плен 102 монархо-фашиста. Захвачено 6 тяжелых, 6 легких и 36 ручных пулеметов, 243 винтовки, свыше тысячи ручных гранат, 97 тысяч патронов, 128 автоматов, 3 тяжелых и 9 легких минометов, много мин к ним, 15 радиостанций и большое количество различного военного снаряжения. Бойцами Демократической армии сбито 3 самолета монархо-фашистов.

За это же время в ряды демократической армии вступило больше 600 патриотов.

Характерно, подчеркивается в радиопередаче, что противник, несмотря на превосходство в живой силе и обилие военных материалов, вооружений, артиллерии и авиации, особенно в боях у Арахова и Платаноса, не может противостоять натиску бойцов Демократической армии.

В радиопередаче подчеркивается, что все эти операции демократической армии велись в сотнях километров от северных границ Греции. Это обстоятельство вскрывает клеветническую пропаганду и ложь монархо-фашистов и т. н. Балканской комиссии.

НОВЫЙ ШАГ К РАСКОЛУ ГЕРМАНИИ

ПРОКЛАМАЦИЯ № 7 ГЕНЕРАЛА КЛЕЯ ОБ ИЗМЕНЕНИИ УПРАВЛЕНИЯ БИЗОНИЕЙ

БЕРЛИН, 9 февраля. (ТАСС). Главнокомандующий американской оккупационной зоной генерал Клей обратился к населению американской зоны, включая землю Бремен, с прокламацией об изменении управления Бизонией. Эта прокламация была выработана американскими и английскими властями после франкфуртского совещания и предложена ими премьер-министрам об'единенной зоны оккупации Германии. На состоявшемся 27 и 28 января заседании во Франкфурте-на-Майне проект такой прокламации встретил возражения. Однако английские и американские власти 6 февраля 1948 года об'явили прокламацию об изменении управления об'единенной зоны.

Согласно прокламации управление об'единенной хозяйственной области (зоны) будет состоять из экономического совета; совета земель; административного совета и некоторых других административных органов.

Опубликованная 7 февраля в печати «Франкфуртская прокламация» вызвала возмущение всей немецкой демократической общественности, так как она явно направлена на создание западно-германского государства и тем самым на раскол Германии.

По сообщению агентства АДН, руководство компартии западных зон после опубликования прокламации сделало заявление, в котором говорится, что «недемократический парламент» — экономический совет и замаскированный под неполитическую организацию административный совет в действительности являются фундаментом сепаратистского западного правительства.

Премьер-министры и партийные руководители, укрывшиеся за ответственностью военных администраций... сознательно пожертвовали единством Германии для осуществления «плана Маршалла». Они сознательно преследуют план превращения Западной Германии в протекторат американского крупного финансового капитала в рамках запланированного западного блока.

Далее в заявлении подчеркивается, что эти немецкие политики попрали демократические права немецкого народа. «Если они сегодня пытаются приписать всю ответственность военным администрациям, то они не смогут оправдаться перед историей», — говорится в заявлении. В заявлении также указывается, что после об'явления так называемой «франкфуртской прокламации» хозяйственное положение так же мало улучшается, как и после об'единения английской и американской зон в прошлом году. Наоборот, хозяйственное положение еще более ухудшится.

«Коммунистическая партия Германии, — говорится в заявлении, — никогда не признает западно-германское сепаратное правительство во Франкфурте. Вместе с ней никогда также не примирится с создавшейся теперь ситуацией весь немецкий народ. Несмотря на зональные границы, будет развиваться народное движение за единство Германии и справедливый мир. Немецкий народ не снимает с повестки дня требование о восстановлении единства Германии».

В заключение КПГ предлагает «немедленно созвать общегерманский консультативный совет, в задачу которого будет входить создание обещанного союзниками немецкого центрального управления, выработка положений по быстрейшему проведению выборов в Национальное собрание, а также по проведению народного референдума, который докажет волю немецкого народа по восстановлению единства Германии».

Газета «Берлинер цейтунг» пишет, что созданная для Бизонии конституция рассматривается руководящими политиками народного движения за единство и справедливый мир как подтверждение стремлений к расколу Германии. По словам газеты, Отто Гротеволь заявил, что прокламация показывает, что здесь речь идет о западно-германском государственном образовании. Он выразил сожаление, что партии Западной Германии, за исключением КПГ, терпят эти события, не делая даже попытки противиться этому и настоять на общегерманском разрешении проблемы.

Далее газета приводит сообщение агентства АДН о высказываниях некоторых западно-германских политических деятелей по поводу опубликованной прокламации. Так, Иозеф Мюллер — председатель ХСС (христианско-социального союза) Баварии — заявил одному представителю прессы, что забастовочная волна, охватившая все области об'единенной зоны, доказала, что «Бизония является островом несчастных». Мюллер предсказал, что новое двухзональное управление не сможет существовать продолжительное время.

Баварский премьер-министр заявил, что «Франкфуртская прокламация» без сомнения носит характер государственного образования. «Мы вступили на путь, — сказал он, — который не является счастливым разрешением немецкой проблемы. Поэтому необходимо с немецкой стороны как можно быстрее преодолеть «временное состояние».

В газете «Дер морген» напечатана большая статья председателя ЛДП (либерально-демократическая партия) Вильгельма Кюльна, в которой он заявляет, что «прокламация, несомненно, является основным государственным законом и именно по чисто американскому образцу. Нельзя серьезно относиться к утверждениям, что здесь речь идет о временном регулировании. Ни один разумный человек не создает в качестве временных образований верховный суд и центральный эмиссионный банк».

К ПРЕДСТОЯЩИМ ПРЕЗИДЕНТСКИМ ВЫБОРАМ В США

НЬЮ-ЙОРК, 10 февраля. (ТАСС). Председатель Национального комитета борьбы за избрание Уоллеса на пост президента Бенсон в беседе с представителями печати сообщил, что в США уже созданы или находятся в процессе создания в ближайшем будущем 26 комитетов борьбы за избрание Уоллеса на пост президента.

Три важные партии меньшинства уже поддержали кандидатуру Уоллеса. Это — американская рабочая партия штата Нью-Йорк, прогрессивная партия штата Иллинойс и Калифорнийская независимая прогрессивная партия.

Более 8 тысяч членов Калифорнийской независимой прогрессивной партии в настоящее время ведут сбор примерно 500 тысяч подписей под требуемыми законом петициями о включении независимой прогрессивной партии и Уоллеса в избирательные списки штата Калифорния к 26 февраля. Избирательные законы требуют сбора около 275 тыс. подписей, однако, как сообщил корреспондент агентства Юнайтед Пресс 3 февраля из Сан-Франциско, председатель независимой прогрессивной партии Брайсон заявил представителям печати, что независимая прогрессивная партия уже собрала 335 тыс. подписей и намерена собрать еще, по меньшей мере, 100 тыс. в течение ближайших двух недель. Сбор дополнительных подписей об'ясняется тем, что, по мнению этой партии, неизбежна обструкция со стороны реакционеров, которые, вероятно, будут оспаривать правильность многих подписей, стремясь дискредитировать независимую прогрессивную партию.

Газета «Дейли уоркер» сообщает, что состоявшийся в Чикаго специальный национальный с'езд профсоюза рабочих, производящих сельскохозяйственное оборудование (входит в состав Конгресса производственных профсоюзов), поддержал кандидатуру Уоллеса и таким образом явился первым в стране профсоюзом, официально принявшим такое решение.

Газета сообщает также, что секретарь рабочего отдела Мэрилендского комитета борьбы за выдвижение кандидатуры Уоллеса на пост президента Макманамон заявил о создании комитета 200 рядовых членов местных профсоюзов рабочих сталелитейной, текстильной и судостроительной промышленности. Многие из этих профсоюзов уже создали цеховые комитеты борьбы за избрание Уоллеса на пост президента в Балтиморе и его окрестностях. В Орландо (штат Флорида) 93 делегата, в числе которых были негры и белые от каждого избирательного округа по выборам в конгресс в штате Флорида, создали народную прогрессивную партию в рамках штата, которая поддерживает кандидатуру Уоллеса. Делегаты поставили своей задачей завербовать к 15 марта 35 тыс. членов новой партии. По избирательным законам штата Флорида партия меньшинства должна иметь такое число членов для того, чтобы получить право участия в выборах.

Такие же конференции в рамках штатов состоятся в течение ближайших недель в некоторых южных штатах. В то же время 17 февраля в Нью-Йорке состоятся специальные выборы в конгресс, чтобы заполнить вакансию в результате отставки демократического члена конгресса Рэбина, занявшего пост судьи верховного суда штата Нью-Йорк. Уоллес ведет активную кампанию за избрание кандидата от американской рабочей партии Изаксона, программа которого предусматривает полную поддержку внутренней и внешней политики Уоллеса.

15 февраля Уоллес выступит на крупном митинге в нью-йоркском негритянском «гетто» — в Гарлеме. Это выступление организовано вновь созданным в Гарлеме комитетом борьбы за избрание Уоллеса на пост президента. Этот комитет подкрепит выдвижение Уоллеса петицией, содержащей 25 тыс. подписей негров — жителей Гарлема.

„Фальсификаторы истории“

СМУЩЕНИЕ АНГЛИЙСКИХ ОФИЦИАЛЬНЫХ КРУГОВ

ЛОНДОН, 11 февраля. (ТАСС). Опубликованная Советским Информационным Бюро историческая справка «Фальсификаторы истории» вызвала явное замешательство в кругах английского министерства иностранных дел. В частности, внимание этих кругов привлекло содержащееся в справке замечание о предстоящем опубликовании имеющихся в распоряжении советского правительства секретных документов об отношениях между гитлеровской Германией и правительствами США, Англии и Франции, скрытых этими правительствами от общественного мнения.

Достойно быть отмеченным то, что в заявлении для печати представитель английского министерства иностранных дел пытался отмежеваться от действий государственного департамента США, опубликовавшего 21 января сборник «Нацистско-советские отношения 1939—1941 гг.». Отвечая на вопрос о том, дало ли английское правительство согласие на опубликование этого сборника, представитель министерства иностранных дел пытался сначала отрицать, что такое согласие было дано. Он заявил, что государственный департамент США информировал английское правительство о своем намерении опубликовать указанный сборник лишь незадолго до опубликования. Тогда представителю министерства иностранных дел Великобритании напомнили, что некоторое время тому назад один из представителей министерства иностранных дел, отвечая на вопрос, подтвердил, что государственный департамент опубликовал документы с согласия Англии и Франции, а также показали парламентский отчет, в котором был зафиксирован ответ Бевина Черчиллю в парламенте 4 февраля, когда Бевин признал, что государственный департамент США опубликовал немецкие документы с согласия англичан. После этого, уличенный в извращении фактов, представитель министерства иностранных дел был вынужден извиниться за свое ложное заявление.

Представитель английского министерства иностранных дел также пытался отрицать, что английское правительство отклонило требование советского правительства об участии советских экспертов в совместной разработке немецких материалов, захваченных англо-американскими войсками.

Между тем, еще 19 июня 1945 года советский посол в Лондоне Ф. Т. Гусев по поручению советского правительства обратился к английскому министерству иностранных дел с предложением об участии советских экспертов в совместной разборке и изучении указанных выше германских архивных материалов. Однако 10 июля зам. министра иностранных дел г. Кадоган сообщил Ф. Т. Гусеву, что английское министерство иностранных дел считает несвоевременным проявлять инициативу в этом вопросе и считает преждевременной посылку в Лондон советских экспертов. Таким образом, утверждение представителя английского министерства иностранных дел, отрицавшего, что советское правительство требовало участия своих экспертов в изучении захваченных германских документов, не соответствует действительности.

Активизация фашистской деятельности в Англии

ЛОНДОН, 9 февраля. (ТАСС). Большинство английских воскресных газет уделяет много внимания сообщениям относительно состоявшегося 7 февраля фашистского митинга, во время которого главарь английских фашистов Освальд Мосли об'явил о создании фашистской партии «Юнионистское движение».

Митинг, на котором присутствовало несколько сот сторонников Мосли, собравшихся со всей страны, состоялся в центральном районе Лондона, в школе совета лондонского графства на Уилфрид-стрит.

На стенах здания, где происходил митинг, желтой краской крупными буквами были выведены слова: «Здесь выступает Мосли. Это оскорбление для наших детей».

В районе вокруг здания были сосредоточены сотни полицейских. «Полиция охраняла зал так, словно мимо должна была проехать королевская процессия», — пишет «Рейнольдс ньюс». Никогда до сих пор на митинге Мосли не присутствовало так много полицейских по сравнению с числом собравшихся сторонников. Оба конца Уилфрид-стрит были оцеплены крупными отрядами полиции. Никому не разрешалось проходить, за исключением журналистов, которые могли пред'явить пропуск Скотлэнд-Ярда. Негодующие толпы устраивали митинги протеста.

Речь Мосли содержала обычные оскорбления по адресу Советского Союза.

Мосли сообщил, что «юнионистское движение» выдвинет ряд кандидатов в парламент. Он заявил, что он будет одним из кандидатов. Как сообщает «Рейнольдс ньюс», сторонники Мосли были одеты в новую форму; некоторые из них носили черные повязки, на которых были изображены серебряные молнии и серебряный круг, окаймляющий слова «Хейль Мосли!».

Многие люди, стоящие при входе, были одеты в военные куртки. После выступления Мосли состоялось закрытое заседание фашистов.

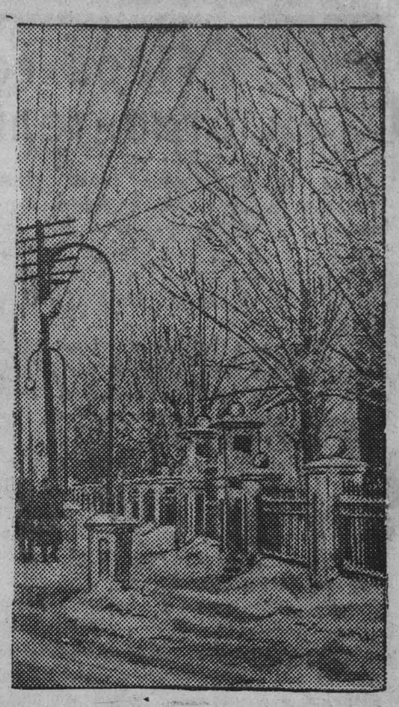

Город Ленинск-Кузнецкий. Вид на центральную улицу им. М. Горького.

Фотоэтюд И. Малышевского.

По родному Кузбассу

НОВЫЕ ИЗДЕЛИЯ МЕСТНОЙ ПРОМЫШЛЕННОСТИ

КИСЕЛЕВСК. (Корр. «Кузбасса»). Предприятия местной промышленности Киселевска освоили за последнее время большое количество новых видов изделий. В связи с этим в магазинах и ларьках промартелей почти вдвое возрос товарооборот изделий ширпотреба. Он составил 1.290.000 рублей.

Особенно большой спрос на продукцию, вырабатываемую артелью «7-е ноября». Эта артель освоила валеную фетровую обувь, по качеству не уступающую лучшим фабрикам страны.

ШКОЛЬНИКИ ИЗУЧАЮТ РОДНОЙ КРАЙ

Учащиеся школ города Кемерово с большим желанием взялись за изучение родного края. Во внеурочное время они под руководством педагогов, об'единившись в секции и кружки, изучают природу и растительность, животный мир и промышленность Кузбасса.

Особенно активно идет работа в кружках и секциях средней мужской школы № 1. Здесь под руководством преподавателя биологии Т. Я. Деминой, преподавателя физики А. К. Красных и географа А. А. Лихачевой, члены физического, географического и кружка юннатов изучают природу, растительность и животный мир Кузбасса, пополняют свои знания в области полезных ископаемых, составляют географические карты Кузбасса, готовят альбомы и коллекции, делают макеты шахт и заводов, выпускают стенгазету «Природа».

Юные физкультурники под руководством А. Л. Садовец по воскресеньям делают загородные лыжные вылазки и своими наблюдениями за сибирской зимой дополняют материалы юннатов и юных географов.

В конце третьей учебной четверти в школе будет проведен вечер, посвященный Кузбассу, на котором представители от каждого кружка расскажут о результатах работы своего коллектива. Участники вечера познакомятся с выставкой работ кружковцев.

ШАХМАТНЫЕ ТУРНИРЫ

За последнее время шахматная жизнь в Кемерово заметно оживилась. На-днях закончился городской шахматный турнир на первенство ДСО «Сталь».

Первое место и звание чемпиона общества «Сталь» по шахматам на 1948 год завоевал кандидат в мастера Барашков А. Л., добившийся стопроцентного результата (10 очков из 10 возможных). Второе место занял первокатегорник Шушуев А. Н., набравший 9 очков, на третьем месте второкатегорник Ремнев — 6,5 очка, на четвертом — Субботин — 6 очков.

Проведены два шахматных турнира на первенство завода, где директором тов. Романов. В первом турнире на первое место вышел тов. Румянцев, набравший 13,5 очка из 16 возможных, на втором — Баскаков. Во втором турнире первенство выиграл тов. Кауфман с результатом 15 очков из 15 возможных. Второе и третье места разделили тт. Макаров и Булаевский. В обоих турнирах завода участвовало 33 человека.

Городской комитет физкультуры и спорта, рассмотрев итоги турниров, присвоил 9 человекам третью всесоюзную категорию по шахматам, 5 — четвертую и 6 — пятую.

Американская печать о падении биржевых цен в США

НЬЮ-ЙОРК, 11 февраля. (ТАСС). Газета «Нью-Йорк таймс» отмечает, что падение биржевых цен на прошлой неделе было «самым резким падением за такой короткий период в последние 100 лет истории чикагского рынка». Главной чертой биржи является нервозность и беспокойство по поводу того, не кончается ли действие временных факторов, которые поддерживали так называемый послевоенный «бум», и не находится ли экономика Соединенных Штатов накануне нового резкого спада. Припоминая, что экономический кризис в Соединенных Штатах после первой мировой войны начался с падения цен на сельскохозяйственные товары, экономисты и дельцы с тревогой изучают статистику, отражающую падение биржевых цен на прошлой неделе.

Некоторые газеты, в том числе и «Нью-Йорк таймс», стараются представить падение биржевых цен как «исправление» чрезмерно высоких цен на все товары. Однако газета «Джорнэл оф коммерс» не разделяет подобного оптимизма. Газета предсказывает, что падение биржевых цен заставит предпринимателей проявлять гораздо большую осторожность в отношении накопления запасов, и поэтому нужно ожидать некоторого сокращения деловой активности в течение следующих месяцев. «Джорнэл оф коммерс» отмечает резкость падения биржевых цен и указывает на то, что «ряд важнейших промышленных товаров также находился под давлением в течение некоторого времени. И это не пройдет без последствий в отношении уровня деловой активности».

«Джорнэл оф коммерс» пишет, что в настоящее время в экономике проявляется «растущее сознание того, что имеются определенные трещины в теперешней, находящейся на высоком уровне предпринимательской структуре и что позже неизбежно возникнут серьезные неполадки, если эти трещины не будут сейчас ликвидированы». Газета заявляет, что новые искусственные стимулы, вроде срочного принятия программы Маршалла или сокращения налогов, могут помочь поддерживать американскую экономику, но что такие стимулы теперь, вероятно, будут иметь меньший эффект, чем они имели бы в прошлом году, так как в настоящее время многие отрасли промышленности приближаются к перепроизводству. «Джорнэл оф коммерс» в заключение пишет, что теперь было бы благоразумным предвидеть «некоторый упадок в деловой активности в течение следующих месяцев», но выражает надежду, что такой экономический спад будет непродолжительным.

С еще более серьезным предупреждением выступил президент «Американской ассоциации банкиров» Додж, который заявил, что Соединенные Штаты «выезжают на искусственном процветании», что не может продолжаться долго. «Мы не можем предполагать, что теперешний уровень активности будет поддерживаться неопределенно долгое время. Шансы на это сокращаются». Додж заявил, что при теперешних высоких ценах даже небольшое сокращение об'ема сделает многие предприятия неприбыльными. «Даже при уровне торговли, сильно превышающем всякий довоенный год, будут иметь место потери». Отражая беспокойство и неуверенность банковских кругов, Додж заметил, что банки должны проявлять большую осторожность при предоставлении ссуд.

Бюллетень важной банковской компании «Банкерс траст компани» также предсказывает ухудшение положения с кредитами и заявляет: «Ясно, что банковские кредиты в этом году будет более трудно получить, чем это было в последнее время».

Эти предупреждения, очевидно, имеют вполне реальную основу. Как сообщает агентство Ассошиэйтед Пресс, «списание безнадежных долгов теперь на 33—66 процентов выше, чем в прошлом году. Взыскание долгов становится все более медленным и почти так же трудно, как в тяжелые довоенные дни».

Однако, стремясь найти «светлую» сторону падения цен и неуверенности в экономическом положении, реакционные газеты выражают надежду на то, что последние события ослабят позицию профсоюзов рабочих основных отраслей промышленности, которые предполагают требовать повышения зарплаты этой весной. По мнению «Джорнэл оф коммерс», нынешнее экономическое положение заставит профсоюзы отказаться от выставления требований о повышении зарплаты при пересмотре договоров. Нью-йоркская газета «Сан» в сообщении из Вашингтона откровенно заявляет, что один правительственный экономист «частным образом признал, что он приветствовал бы некоторую степень безработицы, которая восстановила бы конкуренцию на рынке рабочей силы и, таким образом, послужила бы стабилизирующим фактором в отношении цен и заработной платы» Таким образом американская реакция рассчитывает использовать экономический спад для понижения заработной платы и ослабления профсоюзов.

ПАДЕНИЕ БИРЖЕВЫХ ЦЕН В США ПРОДОЛЖАЕТСЯ

НЬЮ-ЙОРК, 11 февраля. (ТАСС). Биржевые цены на товары и курсы акций вчера упали еще более резко, чем на прошлой неделе, тем самым опровергнув мнение тех, кто пытался об'яснить падение оптовых цен как «временный корректив» чрезмерно высоких цен на зерно. Теперь, когда падают биржевые цены на хлопок, мясо и другие товары, положение приобретает более серьезный характер. Цены на зерно на чикагской бирже упали вчера на разрешенный максимум. Биржевые цены на хлопок упали также на разрешенный максимум — 10 долларов за кипу, что случилось впервые более чем за год. Цены на лярд, какао, хлопковое масло, кожу также упали на разрешенный максимум.

Агентство Ассошиэйтед Пресс сообщает, что одна крупная хлопковая фирма заявила, что некоторые операции по продаже хлопка приобретают панический характер.

Таким образом, вчерашнее падение биржевых цен не только является таким же серьезным, как и в последние дни прошлой недели, но и распространяется на гораздо большее число товаров.

Вчера также сильно понизился курс акций на нью-йоркской бирже, в том числе курс акций важнейших промышленных и железнодорожных компаний.

«Продолжающееся падение цен на товары, — сообщает агентство Ассошиэйтед Пресс, — усиливает страх в финансовых кругах по поводу того, что возможно приближение спада деловой активности».

Курсы облигаций также упали вместе с курсами акций.

Ответственный редактор А. БАБАЯНЦ.

Кинотеатр «МОСКВА»
Большой зал —
13 февраля демонстрируется новый художественный фильм
«ЖИЗНЬ В ЦИТАДЕЛИ».
Сеансы: 2, 4, 6, 8 и 10 час.
Малый зал —
Художественный фильм
«ДАВИД ГУРАМИШВИЛИ».
Сеансы: 1, 3, 5, 7, 9 и 10—30.

Трест очистки с 12 февраля по 1 марта заключает договоры на очистку нечистот. Организации, не заключившие договоры в указанный срок, обслуживаться не будут.

ТРЕБУЮТСЯ:
Перевалочной базе: опытный старший бухгалтер.
С предложением обращаться: улица Ленина, № 25, или по телефону 7-27, к тов. Орлову.

Кемеровоторгу на постоянную работу: старшие бухгалтеры, бухгалтеры, товароведы по промышленным и продовольственным товарам, специалисты-продавцы по продовольственным и промышленным товарам, опытные кассиры в магазины, мастера-швейники мужского и дамского платья.
Обращаться: г. Кемерово, ул. Кузбасская, № 16, отдел кадров.

Кемеровскому областному отделению КОГИЗ'а: бухгалтер на самостоятельный баланс.
С предложением обращаться: ул. Советская, № 16, отдел кадров.

Перевалочной базе срочно: трактористы для постоянной работы на тракторах ЧТЗ.
С предложением обращаться: Кемерово, ул. Ленина, 25. Перевалочная база, телефон 7-27.

Адрес редакции и издательства: г. Кемерово, ул. Сталина, № 74. Телефоны: ответственного редактора — 2-24; зам. редактора — 4-85; отв. секретаря — 2-53; промышленности и транспорта — 15-36; сельскохозяйственного — 4-57; культурно-бытового — 2-37; отдела писем трудящихся — 11-52; прием информаций — 17-28; ночного дежурного — 1-21; отделов: партийного и пропаганды — 8-63; (круглосуточно); директора типографии — 3-96; отдела об'явлений — 14-21.

ОГ00308. г. Кемерово, тип. газ. «Кузбасс». Тираж 65.000. Заказ № 536.