Пролетарии всех стран, соединяйтесь!

Кузбасс

Орган Кемеровского обкома и горкома ВКП(б) и областного Совета депутатов трудящихся

№ 30 (6272) СРЕДА, 11 ФЕВРАЛЯ 1948 г. | Цена 20 коп.

СЕГОДНЯ В НОМЕРЕ:

1 СТРАНИЦА

ПЕРЕДОВАЯ «ПРАВДЫ» — СТАЛИНСКИЙ ПЛАН ВЕЛИКИХ РАБОТ В ДЕЙСТВИИ.
СООБЩЕНИЕ УПОЛНОМОЧЕННОГО ГОСПЛАНА СССР ПО КЕМЕРОВСКОЙ ОБЛАСТИ.
ЗА ПЯТИЛЕТКУ В ЧЕТЫРЕ ГОДА.
ВАСИЛИЙ СЕМЫКИН ВЫПОЛНИЛ КВАРТАЛЬНУЮ НОРМУ.
НОВЫЙ РЕКОРД ПРОХОДЧИКА БУХНИНА.

2 СТРАНИЦА

ФАЛЬСИФИКАТОРЫ ИСТОРИИ (ИСТОРИЧЕСКАЯ СПРАВКА).

3 СТРАНИЦА

ПАРТИЙНАЯ ЖИЗНЬ. **Е. АГАФОНЕНКОВ** — НАГЛЯДНАЯ АГИТАЦИЯ НА ПРЕДПРИЯТИЯХ И УЛИЦАХ ГОРОДА.
М. ВОЛОШИН — О ТЕХНИЧЕСКОЙ УЧЕБЕ ШАХТЕРОВ (ЗАМЕТКИ ИНЖЕНЕРА).
Л. БОЧКАРЕВ — СТРОИТЬ ДОМА ИЗ МЕСТНЫХ МАТЕРИАЛОВ.
НА БЫТОВЫЕ ТЕМЫ. **С. ВЛАДИМИРОВ** — МЯСНЫЕ ПОЛУФАБРИКАТЫ В МАГАЗИНАХ КЕМЕРОВО.
П. ЩЕРБАКОВ — КАК ПРОМКООПЕРАЦИЯ «ОСВАИВАЕТ СРЕДСТВА».

4 СТРАНИЦА

ДЕНЕЖНАЯ РЕФОРМА И ЕДИНСТВО ГЕРМАНИИ.
АНТИДЕМОКРАТИЧЕСКИЕ МЕРОПРИЯТИЯ ИТАЛЬЯНСКОГО ПРАВИТЕЛЬСТВА.
ПОПЫТКИ ПОСТАВИТЬ АМЕРИКАНСКУЮ КОМПАРТИЮ ВНЕ ЗАКОНА.
ШПИОНСКАЯ ОРГАНИЗАЦИЯ, ПОДОБНАЯ ГИТЛЕРОВСКОМУ ГЕСТАПО.
УСПЕХИ НАРОДНО-ОСВОБОДИТЕЛЬНОЙ АРМИИ КИТАЯ.
ПО РОДНОМУ КУЗБАССУ.

Сталинский план великих работ в действии

Два года назад, 9 февраля 1946 года, товарищ Сталин выступил с исторической речью на предвыборном собрании избирателей Сталинского округа города Москвы. В момент, когда только что кончилась величайшая в истории вторая мировая война, товарищ Сталин с гениальной глубиной проанализировал ее причины и характер, показал источники победы советского народа в Великой Отечественной войне и наметил перспективы послевоенного развития советского общества.

Подведя итоги пройденному пути, великий вождь народов, организатор всемирно-исторической победы товарищ Сталин вооружил советский народ грандиозной программой борьбы за построение коммунистического общества. С величайшей мудростью наш вождь и учитель определил основные задачи послевоенной пятилетки, которая стала теперь знаменем всей жизни и труда советского народа.

«Основные задачи нового пятилетнего плана, — говорил товарищ Сталин, — состоят в том, чтобы восстановить пострадавшие районы страны, восстановить довоенный уровень промышленности и сельского хозяйства и затем превзойти этот уровень в более или менее значительных размерах». Говоря о планах на более длительный период, товарищ Сталин указал, что они состоят в том, чтобы довести ежегодное промышленное производство до 50 миллионов тонн чугуна, до 60 миллионов тонн стали, до 500 миллионов тонн угля, до 60 миллионов тонн нефти.

Опубликование этих цифр, как и в свое время цифр об успехах довоенных пятилеток, вызвало бурю разноголосицы в капиталистических странах. Враги советского народа об'явили, что эти цифры являются чем-то вроде «большевистской пропаганды». В бешеной ненависти к нашей Родине они пророчили неизбежный провал советских хозяйственных планов. Они рассчитывали, что Советский Союз надломится под бременем послевоенных трудностей и пойдет в кабалу к империалистам. Подлые расчеты врагов провалились с треском!

Единым сплоченным лагерем строителей коммунизма поднялась наша страна на борьбу за дальнейшее укрепление экономического могущества советского государства и повышение жизненного уровня трудящихся. Советский народ еще раз показал, что нет таких крепостей, которые он не мог бы взять под руководством партии Ленина—Сталина. Страна с успехом выполнила планы первых двух лет пятилетки. В последнем квартале 1947 года промышленность достигла среднеквартального уровня производства довоенного 1940 года. За два года восстановлено, построено и введено в действие 1.900 государственных предприятий. Достигнута довоенная урожайность зерновых культур. Ликвидированы последствия войны в области денежного обращения — проведена денежная реформа, восстановившая полноценный советский рубль. Отменена карточная система, поднялся жизненный уровень трудящихся. Развертывает свои силы советская наука, перед которой товарищ Сталин поставил задачу превзойти в ближайшие годы достижения науки за пределами нашей Родины. Партия проводит гигантскую работу по коммунистическому воспитанию масс, по преодолению пережитков капитализма в сознании людей. Созданы условия для бурного расцвета всех отраслей советской культуры, литературы и искусства.

Новыми серьезными успехами социалистического строительства ознаменовалось начало третьего года послевоенной сталинской пятилетки. Перевыполнила январский план по выпуску продукции промышленность, крупнейших индустриальных центров страны—Москвы и Московской области, Челябинска и Челябинской области, Новосибирска, Киевской и Харьковской областей, г. Горького и Горьковской области, Тулы и Тульской области, Ярославской области и многих других районов страны.

Прошло лишь два с половиной года с тех пор, как кончилась вторая мировая война. Капиталистический мир все глубже погрязает в трясине послевоенной дезорганизации, безуспешно пытаясь уйти от нависшей над ним экономической и политической катастрофы. А наша социалистическая Родина — Советский Союз уверенно идет по широкой дороге послевоенного под'ема.

День за днем она наращивает темпы развития народного хозяйства, поднимает из руин и пепла разрушенные врагом города и села, вводит в строй новые фабрики и заводы, возрождает поля и фермы и уже готовится перешагнуть довоенный уровень во всех отраслях промышленности и сельского хозяйства.

В своей речи на собрании избирателей товарищ Сталин, говоря о победе СССР в Великой Отечественной войне, указывал, что «наша победа означает, прежде всего, что победил наш советский общественный строй», что «советский общественный строй оказался более жизнеспособным и устойчивым, чем несоветский общественный строй, что советский общественный строй является лучшей формой организации общества, чем любой несоветский общественный строй».

В послевоенный период слова товарища Сталина находят новое яркое подтверждение. На фронте послевоенного строительства советский общественный строй снова демонстрирует свои огромные преимущества перед капиталистическим строем. Социалистическая система хозяйства, свободная от кризисов и анархии производства, от безработицы и обнищания масс, открыла широчайший простор для развития производительных сил. Сделав трудящихся хозяевами своей судьбы, советский строй поднял на небывалую высоту простого человека, приобщил к активной творческой деятельности миллионы и миллионы людей, которые были подавлены системой капиталистического рабства. Только в условиях социалистической системы хозяйства могло родиться и получить широчайший размах социалистическое соревнование, ставшее теперь могучим орудием в борьбе за досрочное выполнение плана послевоенной сталинской пятилетки.

Ничего похожего нет и не может быть в капиталистических странах, где экономика под ударами нарастающего экономического кризиса неудержимо катится вниз, где сокращается производство и растут миллионные армии безработных, где усиливается инфляция, где сокращается потребление народных масс и растет их нищета. Главная капиталистическая страна — Соединенные Штаты Америки — на глазах всего мира переживает процесс глубоких экономических потрясений. Будучи не в состоянии обеспечить нормальное развитие мирной экономики, магнаты капитала, империалистические хищники носятся с авантюристическими планами третьей мировой войны и установления мирового господства Соединенных Штатов Америки. Заправилы капиталистических стран Европы, неизмеримо меньше пострадавших от войны, чем СССР, оказались неспособными организовать послевоенное восстановление и теперь продают суверенитет своих государств за кабальную «помощь» американских плутократов.

В предисловии к русскому изданию «Коммунистического манифеста» в 1882 году Маркс и Энгельс писали, что «Россия представляет собою передовой отряд революционного движения в Европе». История полностью подтвердила слова основоположников научного коммунизма. Под руководством партии Ленина—Сталина рабочий класс России первым в мире до основания разрушил прогнивший капиталистический строй. Советский народ построил социалистическое общество и теперь показывает путь к прогрессу и процветанию всего человечества.

Каждый день борьбы за осуществление сталинского плана великих работ приближает нашу страну к победе коммунизма. Советский народ уже прошел большой и славный путь. Но он ни на минуту не забывает, что его ждут новые замечательные дела. Потребуются еще большие усилия, чтобы до конца залечить раны войны, превзойти довоенный уровень во всех отраслях народного хозяйства и устремиться по пути осуществления основной экономической задачи СССР — догнать и перегнать передовые капиталистические страны и в экономическом отношении, то-есть в смысле уровня промышленного производства на душу населения.

Государственный бюджет Советского Союза на 1948 год создает прочную базу для быстрого движения вперед в третьем году послевоенной пятилетки. По почину передовых отрядов рабочего класса в стране развертывается движение за полное использование громадных резервов социалистического хозяйства, за увеличение накоплений в интересах ускоренных темпов послевоенного развития. Правильная организация производства, всемерная механизация труда и повышение его производительности, строжайшая экономия народных средств, выполнение промышленных планов с первых месяцев года, успешная подготовка и проведение весеннего сева позволят досрочно выполнить народнохозяйственную программу 1948 года и тем самым одержать новую победу в осуществлении величественных сталинских предначертаний.

Два года назад товарищ Сталин доложил советскому народу о планах коммунистической партии на ближайшее будущее и на более длительный период. Эти планы вызвали всеобщее одобрение в нашей стране и еще более сплотили советский народ вокруг своего вождя и учителя товарища Сталина. Партия подняла советских людей на борьбу за осуществление сталинского плана великих работ. Идя по испытанному сталинскому курсу, она ведет и приведет нашу страну к победе коммунизма!

(Передовая «Правды» за 9 февраля).

СООБЩЕНИЕ

Уполномоченного Госплана СССР по Кемеровской области

Об итогах выполнения государственного плана основными отраслями промышленности области за январь месяц 1948 г.

План января месяца 1948 года по валовой продукции выполнен промышленностью области на 100,2 процента. Валовая продукция по сравнению с соответствующим периодом прошлого года выросла на 22,6 процента.

По отдельным министерствам и предприятиям план выполнен следующим образом:

	Процент выполнения плана за январь месяц
Предприятия Министерства черной металлургии —	
ВСЕГО	104,4
в том числе:	
Кузнецкий металлургический комбинат	105,9
Гурьевский металлургический завод	97,7
Кемеровский коксохимический завод	104,4
Предприятия Министерства цветной металлургии —	
ВСЕГО	82,6
Предприятия Министерства угольной промышленности восточных районов СССР — ВСЕГО	106.8
в том числе:	
Комбинат «Кузбассуголь» (по углю)	107,7
Комбинат «Кемеровуголь» (по углю)	108,9
Завод «Свет шахтера»	114,3
Завод оборудования лампового хозяйства	114,2
Прокопьевский механический завод	92,2
Киселевский машиностроительный завод	100,6
Углемашзавод	102,7
Предприятия Министерства химической промышленности — ВСЕГО	103,6
в том числе:	
Азотно-туковый завод	102.4
Завод «Карболит»	103,2
Кемеровский анило-красочный завод	106,1
Завод «Руда»	107,6
Министерство электростанций — Кемэнерго	106,9
Предприятия Министерства электропромышленности— ВСЕГО	106,6
в том числе:	
Кемеровский электромеханический завод	108.3
Прокопьевский электромеханический завод	100,9
Предприятия Министерства промышленности средств связи — ВСЕГО	100.8
в том числе:	
Беловский завод	100,6
Ленинск-Кузнецкий завод	101,1
Предприятия Министерства промышленности строительных материалов — ВСЕГО	101,5
в том числе:	
Яшкинский цементный завод	115,0
Кузнецкий цементный завод	76,8
Яшкинский шиферный завод	77,3
Анжерский стеклозавод	129,6
Министерство станкостроения —	
завод «Красный Тигель»	129.8
Предприятия Министерства медицинской промышленности — ВСЕГО	107,7
в том числе:	
Кемеровский завод	152,7
Анжеро-Судженский завод	104,3
Министерство дорожного строительства —	
завод «Строммашина»	100,6
Предприятия Министерства сельскохозяйственного машиностроения — ВСЕГО	107,0
в том числе:	
завод, где директором тов. Портнов	108,4
завод, где директором тов. Романов	113,7
Кемеровский механический завод	100,8
Министерство строительства предприятий тяжелой индустрии —	
Завод имени Молотова	100,4
Министерство кинематографии —	
завод «Кинап»	117,3
Министерство легкой промышленности — ВСЕГО	83,5
завод «Спецмашдеталь»	107,1
Предприятия местной промышленности:	
Облгепром	77,4
Облместпром	73,0
Облпромстром	85.4
Облпищепром	64.6
Облтоп	89,5
Предприятия кооперативной промышленности:	
промысловая кооперация	72,4
кооперация инвалидов	60,5

II.

Производство важнейших видов промышленной продукции за январь 1948 года изменилось по сравнению с соответствующим периодом 1947 года следующим образом:

	Январь 1948 г. в % к январю 1947 года.
Уголь	110,8
Железная руда	132,0
Чугун	104,9
Сталь	111,4
Прокат	108,5
Кокс	103.5
Электроэнергия	121,2
Минеральные удобрения	109,0

Уполномоченный Госплана СССР по Кемеровской области.

В Донском районе Московской области после капитального ремонта открылся клуб для шахтеров. Заново оборудованы зрительный зал, комната для занятий кружков художественной самодеятельности, библиотека, насчитывающая свыше 2 тысяч книг, и читальный зал.
На снимке: горняки в читальном зале.
(Фотохроника ТАСС.)

25-летие Гражданского воздушного флота

НА ТОРЖЕСТВЕННОМ ЗАСЕДАНИИ В МОСКВЕ

9 февраля в Большом зале Московской консерватории состоялось торжественное заседание, посвященное 25-летию Гражданского воздушного флота СССР. В числе гостей в зале присутствовали депутаты Верховного Совета СССР, Герои Социалистического Труда, Герои Советского Союза, видные авиаконструкторы, летчики, бортмеханики и радисты гражданской авиации, стахановцы столичных предприятий.

Заседание открыл начальник Главного управления Гражданского воздушного флота СССР Герой Советского Союза генерал-лейтенант авиации Г. Ф. Байдуков.

Под бурные, долго не смолкающие аплодисменты избирается почетный президиум — Политбюро ЦК ВКП(б) во главе с товарищем И. В. Сталиным.

С докладом выступил начальник политуправления ГВФ генерал-лейтенант авиации И. С. Семенов.

Оглашаются поздравительные адреса, полученные Гражданским воздушным флотом от различных организаций, учреждений и предприятий.

Участники торжественного собрания с большим воодушевлением приняли приветствие товарищу И. В. Сталину.

(ТАСС).

ЗА ПЯТИЛЕТКУ В ЧЕТЫРЕ ГОДА!

Василий Семыкин выполнил квартальную норму

КИСЕЛЕВСК, 9 февраля. (Корр. «Кузбасса»). На весь Киселевский рудник гремит слава о знатном нарезнике шахты № 1-2 Василии Романовиче Семыкине. Применяя многозабойный метод, он достиг высоких уходов.

Вчера знатный нарезник первым на руднике закончил выполнение своей квартальной нормы. За 32 рабочих смены он прошел 760 погонных метров печей, сбоек и параллельных штреков, полностью подготовив нарезки для двух очистных забоев.

Подсчитав свои производственные возможности, Василий Романович решил справиться со своей личной пятилетней нормой за два года и пять месяцев. По примеру известного прокопьевского забойщика Георгия Попова, тов. Семыкин составил свой план увеличения производительности труда и вызвал на соревнование лучшего проходчика нарезных забоев шахты № 4 тов. Гатилова.

Сегодня Василий Романович Семыкин начал работу в счет февраля 1950 года.

—◇—

Заканчивают план заготовки леса

ИТАТ, 9 февраля. (Корр. «Кузбасса»). Дружно работают колхозники Итатского района в дни декады, посвященной окончанию лесозаготовок. Организовав бригады лесорубов, многие председатели колхозов выехали на разработки и лично руководят работой колхозов.

Благодаря широко развернувшемуся соревнованию члены сельхозартели «Искра» первыми в районе закончили план лесозаготовок, выполнив его на 110 проц. К 5 февраля еще 6 колхозов района завершили план лесозаготовок. 15 колхозов района на-днях полностью заканчивают заготовку и вывозку древесины.

Сейчас на лесозаготовках работают 200 человек и около 130 лошадей.

Кузьма Егорович Погорельцев

Организация труда на участке по графику цикличности открывает огромные возможности для дальнейшего под'ема угледобычи, повышения производительности труда всех шахтеров.

— График цикличности — это наше оружие в борьбе за досрочное выполнение пятилетки по угледобыче,—говорит Кузьма Егорович Погорельцев, начальник первого участка шахты им. Кирова треста «Ленинуголь».

Первым на Ленинском руднике тов Погорельцев перевел свой участок на односменный режим работы. Организация труда по графику цикличности при односменном режиме работы — дело новое и связано с известными трудностями. Однако Кузьма Егорович Погорельцев сплотил коллектив участка и смело повел шахтеров по пути ритмичной и высокопроизводительной работы.

В январе коллектив первого участка под руководством тов. Погорельцева добился наивысшей цикличности на Ленинском руднике — 30 циклов. Производительность труда одного рабочего по забою на выход здесь составляет 5,2 тонны вместо 4.35 тонны по плану. Производительность навалоотбойщика на выход равна 23 тоннам. Это высшие показатели производительности труда на одной из крупнейших механизированных шахт Кузнецкого бассейна, достигнутые в третьем году новой сталинской пятилетки.

Коллектив горняков участка т. Погорельцева не успокаивается достигнутыми успехами. Передовики социалистического соревнования настойчиво ищут новых путей повышения производительности труда. Сейчас на участке начата подготовка к организации самонавалки в лаве.

Успешное освоение самонавалки позволит здесь сократить количество навалоотбойщиков, значительно облегчить их работу и поднять производительность труда не менее как на 20 процентов.

Новый рекорд проходчика Бухнина

ЛЕНИНСК-КУЗНЕЦКИЙ, (Корр. «Кузбасса»). Известный проходчик рудника Н. Е. Бухнин, вступив в социалистическое соревнование по профессиям, самоотверженно борется за звание лучшего проходчика Кузбасса. На шахте «Комсомолец» в январе он добился самых высоких показателей на проходке и завоевал звание лучшего проходчика шахты. 6 февраля тов. Бухнин установил новый рекорд на проходке вентиляционного штрека. Работая в одном забое, он дал 5 погонных метров ухода, выполнив сменную норму на 1.351 процент.

—◇—

72 скоростных плавки за месяц

ГУРЬЕВСК. (Корр. «Кузбасса»). В борьбе за выполнение пятилетки в четыре года гурьевские сталевары одерживают большие успехи.

Коллектив передовой смены инженера-коммуниста тов. Соленек первым в цехе бросил клич — варить сталь зимой, как и летом. Инженер Соленек нашел, что за счет улучшения технологического процесса можно варить сталь более быстрыми темпами.

В первые дни нового года сталевары этой смены тт. Карпов и Владимиров выдали плавки на 2 часа 30 минут раньше установленного срока.

Пример передовых скоростников стал достоянием всего коллектива цеха. Сталевары, газовщики, шихтари, подручные и канавщики развернули соревнование за выдачу скоростных плавок. Партийная и профсоюзная организации цеха возглавляют трудовой под'ем сталеваров.

Если раньше плавки длились 11 часов 30 минут и больше, то в январе продолжительность плавок по цеху в целом не превысила десяти часов. А коллектив первой печи добился продолжительности плавок до 9 часов 35 минут.

За январь сталевары сварили 72 скоростных плавки, выполнив план по сталеварению на 111,7 процента.

Скоростники братья Денисовы и Владимиров выдали по 9 скоростных плавок, а тт. Карпов и Буймов — по 12.

ФАЛЬСИФИКАТОРЫ ИСТОРИИ

(Историческая справка)

В конце января Государственный Департамент Соединенных Штатов Америки в сотрудничестве с английским и французским Министерствами Иностранных Дел опубликовал сборник донесений и различных записей из дневников гитлеровских дипломатических чиновников, снабдив этот сборник таинственным заглавием «Нацистско-советские отношения 1939—1941 гг.».

Как видно из предисловия к этому сборнику, Правительства США, Великобритании и Франции еще летом 1946 года договорились между собой об опубликовании захваченных в Германии американскими и английскими военными властями архивных материалов германского министерства иностранных дел за 1918—1945 годы. Обращает на себя внимание при этом то обстоятельство, что в опубликованный сборник оказались включенными лишь материалы, относящиеся к 1939—1941 гг., материалы же, относящиеся к предшествующим годам и, в частности, к мюнхенскому периоду, в сборник Государственным Департаментом не включены и, таким образом, скрыты от мирового общественного мнения. Это, конечно, не случайно и преследует цели, не имеющие ничего общего с об'ективным и добросовестным отношением к исторической правде.

Чтобы как-нибудь оправдать в глазах общественного мнения одностороннее опубликование этого сборника, непроверенных и произвольно надерганных записей гитлеровских чиновников, англо-американская печать пустила в ход выдуманное об'яснение, будто «русские отвергли предложение Запада совместно опубликовать полный отчет о нацистской дипломатии».

Это заявление англо-американских кругов **не соответствует действительности.**

В действительности, дело обстояло так. Советское Правительство, в связи с появившимися летом 1945 года в иностранной печати сообщениями о начавшейся в Англии подготовке к опубликованию трофейных документов, захваченных в Германии, обратилось к Правительству Великобритании, настаивая на том, чтобы советские эксперты участвовали в совместной разработке немецких материалов, захваченных англо-американскими войсками. Советское Правительство считало недопустимым издание таких документов без общего согласования и, вместе с тем, не могло взять на себя ответственность за опубликование документов без тщательной и об'ективной проверки, так как опубликование указанных материалов без этих элементарных условий могло бы только привести к ухудшению отношений между государствами — членами антигитлеровской коалиции. Однако, английское Министерство Иностранных Дел **отклонило** советское предложение, сославшись на то, что постановка Советским Правительством вопроса об обмене копиями захваченных гитлеровских документов является преждевременной.

Известно также, что 6 сентября 1945 года американская делегация в Политическом Директорате Контрольного Совета в Германии представила свой проект директив об обращении с германскими архивами и документами. Этот проект предусматривал установление единого для всей Германии порядка сбора и хранения архивов, а также права доступа к ним представителей государств, входящих в Организацию Об'единенных Наций. Предусматривалась также возможность снятия копий с документов и их издание. Это предложение рассматривалось на четырех заседаниях Политического Директората, но по просьбе англичан и американцев было отложено под предлогом отсутствия у них указаний, а затем после заявления американского представителя, что Правительство США готовит новое предложение и просит представленный проект считать недействительным, вопрос с повестки дня Политического Директората был снят.

Таким образом, заявление, что, якобы, Советское Правительство отказалось от участия в подготовке публикации германских архивных материалов, является **ложным.**

Одновременно с опубликованием упомянутого выше сборника в Соединенных Штатах и зависимых от них странах как по мановению волшебной палочки поднялась новая волна травли и разнузданной клеветнической кампании по поводу заключенного в 1939 году между СССР и Германией пакта о ненападении, якобы направленного против западных держав. Таким образом, подлинная цель опубликования в США сборника об отношениях между СССР и Германией в 1939—1941 годах не вызывает никаких сомнений. Эта цель заключается не в том, чтобы дать об'ективное изложение исторических событий, а в том, чтобы исказить действительную картину событий, оболгать Советский Союз, оклеветать его и ослабить международное влияние Советского Союза, как подлинно демократического и стойкого борца против агрессивных и антидемократических сил.

Такая вероломная позиция соответствует взглядам на характер межсоюзнических отношений, типичных для правящих кругов англо-американских стран и заключающихся в том, что вместо честных и искренних отношений между союзниками, их взаимного доверия и поддержки, проводится политика использования всяких возможностей вплоть до клеветы — для ослабления своего союзника, для использования его в своих узких интересах и укрепления своего положения за его счет.

Нельзя также упускать из виду стремление правящих кругов США своей клеветнической кампанией против СССР подорвать влияние прогрессивных элементов в своей стране, стоящих за улучшение отношений с СССР; удар по прогрессивным элементам в США имеет, несомненно, при этом своей целью ослабить их влияние, ввиду предстоящих осенью 1948 года выборов нового Президента США.

Сборник насыщен документами, состряпанными гитлеровскими дипломатическими чиновниками в дебрях немецких дипломатических канцелярий. Уже одно это обстоятельство должно было бы предостеречь от одностороннего использования и опубликования документов, отличающихся односторонностью и тенденциозностью, излагающих события с позиций гитлеровского правительства и преследующих цель дать этим событиям благоприятное для гитлеровцев освещение. Именно поэтому, Советское Правительство было в свое время против одностороннего опубликования трофейных германских документов без предварительной и тщательной совместной их проверки. Даже французское правительственное агентство Франс Пресс вынуждено признать, что порядок публикации материалов, преданных гласности тремя правительствами без ведома Советского Союза, «не совсем соответствует нормальной дипломатической процедуре».

Тем не менее, английское правительство не согласилось с этим. Американское, английское и французское правительства пошли на одностороннее опубликование немецких документов, не останавливаясь перед фальсификацией истории, пытаясь оклеветать Советский Союз, вынесший на своих плечах основную тяжесть борьбы против гитлеровской агрессии.

Тем самым эти правительства взяли на себя всю ответственность за последствия такого одностороннего акта.

Ввиду такого обстоятельства Советское Правительство считает себя вправе, в свою очередь, опубликовать те секретные документы об отношениях между гитлеровской Германией и Правительствами Англии, Франции и США, которые попали в руки Советского Правительства и которые **скрыли** эти правительства от общественного мнения. Они скрыли эти документы, не хотят их публиковать. Но мы считаем, что эти документы, после всего случившегося, должны быть преданы гласности, чтобы можно было восстановить историческую правду.

Советское Правительство располагает важной документацией, захваченной советскими войсками при разгроме гитлеровской Германии, опубликование которой поможет правильно осветить действительный ход подготовки и развития гитлеровской агрессии и второй мировой войны.

Этой же задаче служит и публикуемая ныне Советским Информационным Бюро при Совете Министров СССР историческая справка «Фальсификаторы истории».

Относящиеся к этому вопросу секретные документы будут опубликованы в ближайшее время.

I.

Как началась подготовка немецкой агрессии

Американские фальсификаторы и их англо-французские пособники пытаются создать впечатление, будто подготовка германской агрессии, вылившаяся во вторую мировую войну, началась с осени 1939 года. Но кто в наши дни, кроме совсем наивных людей, готовых поверить в любую дутую сенсацию, может попасться на эту удочку? Кто не знает, что Германия начала подготовку войны сразу же после прихода Гитлера к власти? Кто не знает, далее, что гитлеровский режим был создан германскими монополистическими кругами с полного одобрения правящего лагеря Англии, Франции и Соединенных Штатов?

Для того, чтобы подготовиться к войне и обеспечить себя новейшим вооружением, Германия должна была восстановить и развить свою тяжелую индустрию и, прежде всего, металлургию и военную промышленность в Руре. После поражения в первой империалистической войне Германия, находившаяся под гнетом Версальского договора, не могла это сделать в короткий срок своими силами. Германский империализм получил в этом мощную поддержку со стороны Соединенных Штатов Америки.

Кто не знает, что американские банки и тресты, действуя в полном согласии с правительством, в послеверсальский период вложили в германскую экономику и предоставили Германии кредиты, исчисляемые миллиардами долларов, которые пошли на восстановление и развитие военно-промышленного потенциала Германии.

Известно, что послеверсальский период ознаменовался для Германии целой системой мероприятий, направленных на восстановление германской тяжелой индустрии, в частности, германского военно-промышленного потенциала. Громадную роль в этом деле сыграл так наз. репарационный план Дауэса для Германии, при помощи которого США и Англия рассчитывали поставить германскую промышленность в зависимость от американских и британских монополий. План Дауэса расчистил путь для усиленного притока и внедрения в германскую промышленность иностранного, преимущественно американского, капитала. В результате, уже с 1925 года начался под'ем германского хозяйства, обусловленный интенсивным процессом перевооружения производственного аппарата. Вместе с тем, резко возрастал германский экспорт, достигший к 1927 году уровня 1913 года, а в отношении готовых изделий даже превысивший этот уровень на 12 проц. (в ценах 1913 года). За 6 лет с 1924 года по 1929 год прилив иностранного капитала в Германию составил свыше 10—15 млрд. марок долгосрочных вложений и свыше 6 млрд. марок краткосрочных вложений. По некоторым источникам, об'ем капиталовложений был значительно больше. Это привело к гигантскому усилению экономического и, в частности, военного потенциала Германии. В этом деле ведущее значение принадлежало американским капиталовложениям, составлявшим не менее 70 проц. суммы всех долгосрочных займов.

Хорошо известна роль, которую сыграли в финансировании германской тяжелой индустрии, в создании и расширении теснейших связей между американской промышленностью и германской промышленностью американские монополии во главе с семьями Дюпонов, Морганов, Рокфеллеров, Ламонтов и других индустриальных магнатов США. Ведущие американские монополии оказались теснейшим образом связанными с германской тяжелой индустрией, военными концернами и банками. Ведущий американский химический концерн «Дюпон—де Немур», британский имперский химический трест («Империал кемикл индастрис»), являвшийся одним из крупнейших акционеров автомобильного треста «Дженерал моторс», находились в тесных промышленных отношениях с германским химическим концерном «И. Г. Фарбениндустри», с которым в 1926 году заключили картельное соглашение о разделе мировых рынков сбыта пороха. Председателем правления фирмы «Ром и Хаас» в Филадельфии (США) до войны был компаньон главы этой фирмы в Дармштадте (Германия). Кстати сказать, сейчас бывший директор этого концерна Рудольф Мюллер подвизается в «Бизонии» и играет видную роль в руководящих кругах Христианско-Демократического Союза (ХДС). В период между 1931 г. и 1939 г. немецкий капиталист Шмитц, председатель концерна «И. Г. Фарбениндустри» и член совета «Дейче банк», контролировал американскую фирму «Дженерал Дейстаф Корпорейшен». После мюнхенской конференции (1938 г.) американский трест «Стандарт Ойл» заключил договор с «И. Г. Фарбениндустри», согласно которому последний получил участие в прибылях с производимого в США авиационного бензина, взамен этого легко отказавшись от вывоза из Германии своего синтетического бензина, запасы которого Германия накапливала тогда для военных целей.

Такие связи характерны не только для американских капиталистических монополий. Теснейшие экономические отношения, имеющие не только коммерческое, но и военное значение, существовали, например, перед самой войной между Федерацией британской промышленности и Германской имперской промышленной группой. Представители этих двух монополистических об'единений опубликовали в 1939 г. в Дюссельдорфе совместное заявление, в котором, между прочим, говорилось, что целью соглашения является «стремление обеспечить возможно более полное сотрудничество промышленных систем их стран». И это было в дни, когда гитлеровская Германия поглотила Чехословакию! Не удивительно, что по этому поводу лондонский журнал «Экономист» писал: «Нет ли в атмосфере Дюссельдорфа чего-то, заставляющего разумных людей терять рассудок?»*)

Характерным примером тесного переплетения американского и германского капиталов, а также английского капитала может служить известный банк Шредера, в котором руководящую роль играл германский стальной трест — «Ферейнигте штальверке», организованный Стиннесом, Тиссеном и другими промышленными магнатами Рура, с центрами в Нью-Йорке и Лондоне. В делах этого банка играли ведущую роль Аллен Даллес, директор лондонских, кельнских и гамбургских Шредеров в Нью-Йорке—фирмы «И. Г. Шредер бэнкинг корпорейшен». В нью-йоркском центре этого банка играла ведущую роль известная адвокатская фирма «Салливан энд Кромвел», возглавляемая Джоном Фостером Даллесом, нынешним главным советником г-на Маршалла, и тесно связанная с мировым нефтяным рокфеллеровским трестом «Стандарт Ойл», а также с самым мощным банком Америки «Чейз Нешенел Бэнк», вкладывавшими в германскую промышленность огромные капиталы.

В вышедшей в Нью-Йорке в 1947 г. Книге Р. Сесюли подчеркивается, что как только в Германии в послеверсальский период была остановлена инфляция и марка укрепилась, иностранные займы буквально хлынули потоком в Германию. В период между 1924 и 1930 годами иностранный долг Германии увеличился более, чем на тридцать миллиардов марок.

С помощью иностранного, главным образом, американского капитала германская промышленность, особенно «Ферейнигте штальверке» (немецкая фирма), была широко реконструирована и модернизирована. Некоторые займы шли непосредственно фирмам, игравшим главную роль в перевооружении.*)

Одновременно с англо-германо-американским банком Шредера в финансировании германского стального треста «Ферейнигте штальверке» в эти годы руководящую роль играл один из крупнейших нью-йоркских банков Диллон Рид энд К°, в числе директоров которого в течение ряда лет состоял нынешний министр обороны Форрестол.**)

Вот этот золотой дождь американских долларов оплодотворил тяжелую промышленность гитлеровской Германии и, в частности, военную промышленность. Это миллиарды американских долларов, вложенных заокеанскими монополиями в военную экономику гитлеровской Германии, воссоздали германский военный потенциал и вложили в руки гитлеровского режима оружие, необходимое для осуществления его агрессии.

В короткий срок, опираясь на финансовую поддержку, главным образом, американских монополий, Германия воссоздала мощную военную промышленность, способную производить в огромных количествах первоклассное вооружение, многие тысячи танков, самолетов, артиллерийских орудий, военно-морских кораблей новейшего типа и другие виды вооружения.

Все это хотелось бы забыть фальсификаторам истории, пытающимся уйти от ответственности за свою политику, вооружившую гитлеровскую агрессию, развязавшую вторую мировую войну и приведшую к невиданной еще в истории военной катастрофе, стоившей человечеству миллионов и миллионов жертв.

Таким образом, нельзя забывать, что первой и важнейшей предпосылкой гитлеровской агрессии было возрождение и обновление тяжелой промышленности и военной индустрии Германии, что стало возможным лишь в силу прямой и широкой финансовой поддержки правящих кругов Соединенных Штатов Америки.

Но это не все.

Другим решающим обстоятельством, содействовавшим развязыванию гитлеровской агрессии, явилась политика правящих кругов Англии и Франции, которая известна, как политика «умиротворения» гитлеровской Германии, политика отказа от коллективной безопасности. Теперь всем должно быть ясно, что именно эта политика англо-французских правящих кругов, которая выражалась в отказе от коллективной безопасности, в отказе от отпора немецкой агрессии, в потакании агрессивным требованиям гитлеровской Германии, — привела ко второй мировой войне.

Перейдем к фактам:

Уже вскоре после прихода Гитлера к власти, в результате усилий английского и французского правительств, в 1933 году был в Риме подписан «Пакт согласия и сотрудничества» четырех держав — Великобритании, Германии, Франции и Италии. Этот пакт означал сговор английского и французского правительств с германским и итальянским фашизмом, уже тогда не скрывавшим своих агрессивных намерений. Вместе с тем этот пакт с фашистскими государствами означал отказ от политики укрепления единого фронта миролюбивых держав против агрессивных государств. Сговариваясь с Германией и Италией, в обход остальных держав—участниц происходившей тогда конференции по разоружению, обсуждавшей советское предложение заключить пакт о ненападении и пакт об определении нападающей стороны, — Великобритания и Франция нанесли удар по делу обеспечения мира и безопасности народов.

Вслед за тем, в 1934 г. Англия и Франция помогли Гитлеру использовать враждебную позицию союзной с ними панской Польши в отношении СССР, в результате чего был заключен германо-польский пакт о ненападении, явившийся одним из серьезных этапов в подготовке немецкой агрессии. Этот пакт нужен был Гитлеру для того, чтобы расстроить ряды сторонников коллективной безопасности и показать на этом примере, что Европа нуждается не в коллективной безопасности, а в двухсторонних соглашениях. Это давало возможность немецкой агрессии самой решать, с кем и когда заключать соглашение, на кого и когда произвести нападение. Несомненно, что немецко-польский пакт был первой серьезной брешью в здании коллективной безопасности.

Осмелев, Гитлер принял ряд мер к открытому восстановлению вооруженных сил Германии, что не вызвало никакого противодействия со стороны английских и французских правителей. Наоборот, вскоре, в 1935, году в Лондоне, куда прибыл для этого Риббентроп, было заключено англо-германское морское соглашение, в силу которого Великобритания согласилась на восстановление германских военно-морских вооруженных сил в об'еме, почти равном французскому военному флоту. Кроме того, Гитлер получил право строить подводные лодки общим тоннажем, равным 45 проц. британского подводного флота. К этому же периоду относятся и односторонние акты гитлеровской Германии, направленные на ликвидацию всяких других ограничений роста вооруженных сил Германии, установленных Версальским договором, — не встретившие со стороны Англии, Франции и США никакого противодействия.

Аппетиты фашистских агрессоров разыгрывались с каждым днем, при явном попустительстве со стороны США, Великобритании и Франции. Не случайно, разумеется, в это время и Германии и Италии легко сходили с рук их военные интервенции в Абиссинии и Испании.

Только Советский Союз последовательно и твердо проводил свою политику мира, отстаивая принципы равноправия и независимости Абиссинии, являвшейся к тому же членом Лиги наций, и право законного республиканского правительства в Испании на поддержку со стороны демократических стран против немецко-итальянской интервенции.

«Советский Союз, — говорил В. М. Молотов на сессии ЦИК Союза ССР 10 января 1936 года по поводу нападения Италии на Абиссинию, — продемонстрировал в Лиге наций свою верность этому принципу, принципу государственной независимости и национального равноправия всех государств, на примере одной из малых стран — Абиссинии. Советский Союз использовал также свое участие в Лиге наций для того, чтобы на практике проводить свою линию в отношении империалистического агрессора».*)

В. М. Молотов говорил тогда, что «итало-абиссинская война показывает, что угроза мировой войны все больше нарастает, все больше захватывает Европу».**)

Что же делали в это время Правительства США, Великобритании и Франции, на глазах у которых фашистские разбойники все более и более нагло расправлялись со своими жертвами? Они пальцем не пошевелили, чтобы обуздать германского и итальянского агрессоров, чтобы защитить попираемые права народов, чтобы сохранить мир и остановить надвигавшуюся вторую мировую войну.

Только Советский Союз делал все, что было возможно, чтобы преградить путь фашистским агрессорам. Советский Союз выступил инициатором и поборником коллективной безопасности. Еще 6 февраля 1933 года в генеральной комиссии по разоружению представитель Советского Союза М. М. Литвинов предложил принять декларацию об определении агрессии и нападающей стороны. Предлагая дать определение нападающей стороны, Советский Союз исходил из необходимости, в интересах всеобщей безопасности и облегчения соглашения о максимальном сокращении вооружений, определить возможно более точным образом понятие **«нападение»**, чтобы «предупредить всякий предлог к его оправданию». Однако, это предложение было отклонено конференцией, действовавшей под руководством Англии и Франции, — в угоду немецкой агрессии.

Всем известна настойчивая и длительная борьба Советского Союза и его делегации в Лиге наций под председательством М. М. Литвинова за сохранение и укрепление коллективной безопасности. В течение всего предвоенного периода отстаивала советская делегация в Лиге наций принцип коллективной безопасности, подымая свой голос в защиту этого принципа почти на каждом заседании Лиги наций, почти в каждой комиссии Лиги наций. Но, как известно, голос советской делегации остался голосом вопиющего в пустыне. Всему миру известны предложения советской делегации о мерах укрепления коллективной безопасности, направленные по поручению Советского Правительства генеральному секретарю Лиги наций г. Авенолю 30 августа 1936 года, с просьбой обсудить эти предложения в Лиге наций. Но известно также и то, что эти предложения были похоронены в архивах Лиги наций, не получив никакого движения.

Было ясно, что Англия и Франция, которые руководили тогда Лигой наций, отказываются от коллективного отпора немецкой агрессии. Отказываются же они от коллективной безопасности потому, что она мешает им проводить усвоенную ими новую политику «умиротворения» немецкой агрессии, политику уступок гитлеровской агрессии. Конечно, такая политика не могла не повести к усилению немецкой агрессии, но англо-французские правящие круги считали, что это не опасно, так как, удовлетворив гитлеровскую агрессию уступками на западе, можно было направить ее потом на восток и использовать ее в качестве орудия против СССР.

В отчетном докладе на XVIII С'езде ВКП(б) в марте 1939 года, об'ясняя причины усиления гитлеровской агрессии, И. В. Сталин говорил:

«Главная причина состоит в отказе большинства неагрессивных стран и, прежде всего, Англии и Франции от политики коллективной безопасности, от политики коллективного отпора агрессорам, в переходе их на позицию невмешательства, на позицию «нейтралитета».*)

Чтобы запутать читателя и одновременно оклеветать Советское Правительство, американский корреспондент Нил Стэнфорд утверждает, что Советское Правительство стояло против коллективной безопасности, что М. М. Литвинов был смещен с поста Наркоминдела и заменен В. М. Молотовым потому, что он проводил политику укрепления коллективной безопасности. Трудно представить что-либо более глупое, чем это фантастическое утверждение. Понятно, что М. М. Литвинов проводил не свою личную политику, а политику Советского Правительства. С другой стороны всем известна борьба Советского Правительства и его представителей, в том числе М. М. Литвинова, за коллективную безопасность в течение всего предвоенного периода.

Что касается назначения на пост Народного Комиссара Иностранных Дел В. М. Молотова, то совершенно ясно, что в сложной обстановке подготовки фашистскими агрессорами второй мировой войны, при прямом попустительстве и подталкивании агрессоров на войну против СССР со стороны Великобритании и Франции, за спиной которых стояли Соединенные Штаты Америки, необходимо было иметь на таком ответственном посту, как пост народного комиссара иностранных дел, более опытного и более популярного в стране политического деятеля, чем М. М. Литвинов.

Отказ западных держав от пакта о коллективной безопасности был не случайным. В этот период развернулась борьба между двумя линиями международной политики. Одна линия — это линия борьбы за мир, за организацию коллективной безопасности и за противодействие агрессии об'единенными усилиями миролюбивых народов. Эту линию вел Советский Союз, последовательно и стойко защищая интересы всех больших и малых миролюбивых народов. Другая линия — это линия на отказ от организации коллективной безопасности, на отказ от противодействия агрессии, что неизбежно поощряло фашистские страны к усилению их агрессивной активности и тем самым способствовало развязыванию новой войны.

Из всего этого видно, что историческая правда заключается в том, что гитлеровская агрессия стала возможной, во-первых, в силу того, что Соединенные Штаты Америки помогли немцам создать в короткий срок военно-экономическую базу германской агрессии и вооружили таким образом эту агрессию, и, во-вторых, в силу того, что отказ англо-французских правящих кругов от коллективной безопасности расстроил ряды миролюбивых стран, разложил единый фронт этих стран против агрессии, очистил дорогу для немецкой агрессии и помог Гитлеру развязать вторую мировую войну.

Что было бы, если бы Соединенные Штаты не финансировали тяжелую промышленность гитлеровской Германии, а Англия и Франция не отказались бы от коллективной безопасности, а, наоборот, организовали бы вместе с Советским Союзом коллективный отпор немецкой агрессии?

Гитлеровская агрессия оказалась бы без достаточного вооружения. Гитлеровская захватническая политика очутилась бы в тисках режима коллективной безопасности. Шансы успешного для гитлеровцев развязывания второй мировой войны уменьшились бы до минимума. И если гитлеровцы, несмотря на эти неблагоприятные для них условия, все же решились бы развязать вторую мировую войну, они были бы разбиты в первый же год войны.

Этого, однако, не случилось, к сожалению, вследствие пагубной политики, проводившейся Соединенными Штатами Америки, Англией и Францией в течение всего предвоенного периода.

Вот кто виноваты в том, что гитлеровцы смогли не без успеха развязать вторую мировую войну, продолжавшуюся почти шесть лет и поглотившую миллионы жертв.

(Продолжение следует).

Советское Информационное Бюро

*) Корвин Д. Эдвардс. Международные картели в экономике и политике, 1947 г.

*) Ричард Сесюли. «И. Г. Фарбениндустри», изд. Бони-энд-Гаэр, Нью-Йорк, 1947 г., стр. 80.

**) «Ежегодник фондовой биржи», Лондон, 1925 г.; Американский биографический справочник; Биографический справочник об американских финансистах; Справочник акционерных обществ Моди; Справочник акционерных обществ Пура, 1924—1939 г.

*) В. М. Молотов, статьи и речи, 1935—1936, стр. 176.

**) В. М. Молотов, статьи и речи, 1935—1936, стр. 117.

*) И. В. Сталин. Отчетный доклад на XVIII с'езде партии о работе ЦК ВКП(б). «Вопросы ленинизма», стр. 570.

Партийная жизнь

Наглядная агитация на предприятиях и улицах города

Выполнение пятилетки в 4 года — это благородная и величественная задача, осуществлению которой подчиняется сейчас главное внимание всех партийных организаций.

Массовая политическая агитация является важнейшим средством мобилизации трудящихся на досрочное выполнение сталинского плана великих работ. Весь разносторонний опыт политической работы в массах, все оправдавшие себя формы агитации необходимо сейчас направить на выполнение сталинской пятилетки в четыре года.

Наглядная агитация — это доходчивая, привлекательная форма политической агитации, широко распространенная в городе Кемерово. На улицах и площадях всех районов города, на территориях предприятий установлены десятки больших, красиво оформленных стендов, сотни панно и плакатов, тысячи призывов. Все они посвящены достижениям хозяйственного и культурного строительства в СССР за 30 лет советской власти, пятилетнему плану восстановления и развития народного хозяйства нашей страны, нашей области, нашего города.

На улицах Заводского района установлены стенды, где показана Россия до 1917 года и Советский Союз теперь.

На особых стендах помещены портреты лучших стахановцев района, показано развитие коксохимической промышленности в городе Кемерово за годы сталинских пятилеток.

На стенде механического завода, на восьми панно показан пятилетний план развития основных отраслей промышленности: черной и цветной металлургии, угольной, нефтяной, химической, пищевой, текстильной промышленности, электрификации, машиностроения, производства строительных материалов.

Неплохо оформлена районная доска показателей работы промышленных предприятий. Под портретом В. И. Ленина цитата:

«Производительность труда это, в последнем счете, самое важное, самое главное для победы нового общественного строя».

Под портретом товарища Сталина — его слова:

«Реальность нашей программы — это живые люди, это мы с вами, наша воля к труду, наша готовность работать по-новому, наша решимость выполнить план».

Такие же стенды и панно имеются и в других районах города.

Хорошо поставлена наглядная агитация на коксохимическом заводе. Доска почета заполнена фотоснимками лучших стахановцев, передовиков социалистического соревнования за выполнение пятилетки в 4 года. Есть доска показателей соревнования цехов. На этой доске по окончании каждого месяца, в соответствии с показателями, определяется место каждого цеха. Доски почета и доски показателей имеются во всех цехах и аккуратно заполняются.

И на территории завода и в цехах много ярко и красиво изготовленных плакатов, призывающих к выполнению новой пятилетки в 4 года. Только на территории одного новококсового цеха имеется около 40 плакатов, фотомонтажей и призывов.

Парторг ЦК ВКП(б) на коксохимическом заводе тов. Романенко постоянно заботится об идейной направленности и художественном уровне всех средств наглядной агитации. На этом заводе не увидишь устаревшего призыва, выцветшего от времени плаката, как это имеет место, например, на заводе «Руда», на Кемеровском электромеханическом заводе, хлебокомбинате и некоторых других предприятиях города.

Хорошо организована наглядная агитация в некоторых цехах азотно-тукового завода. В цехе № 5 ярко и содержательно оформлены показатели выполнения обязательств. На доске — три линии: первая линия — это пятилетний план цеха, вторая — обязательства, а третья линия показывает выполнение обязательств и плана.

На доске показателей ежедневно отражается не только выполнение плана, но и экономия, и качество продукции, и работа смен, бригад, рабочих ведущих профессий цеха.

Следует указать, что на самой территории азотно-тукового завода наглядной агитации мало, общей доски показателей цехов нет, доска почета давно не обновлялась, занесена снегом.

Больше внимания стали уделять организации наглядной агитации секретари партбюро шахт. В раскомандировках, клубах, на территории шахт имеются призывы, плакаты, монтажи, панно, призывающие горняков соревноваться за выполнение пятилетки в четыре года. На всех шахтах треста «Кемеровоуголь» организованы доски почета, на которых каждый месяц помещаются фотографии лучших стахановцев. В книгу почета по решению шахтового комитета заносятся имена, помещаются фотографии и показатели передовиков социалистического соревнования. В раскомандировках всех шахт организованы доски соревнования участков, куда ежедневно заносятся итоги работы каждого участка. Рядом с участками, перевыполнившими суточный план добычи угля, зажигается красная звезда. Напротив помещения треста «Кемеровоуголь» на доске ежедневно показывается выполнение плана и место в соревновании каждой шахты.

В районном клубе «Шахтер» красиво оформлена фотовитрина лучших стахановцев шахт и заводов Рудничного района. Эта витрина пополняется и обновляется два раза в месяц.

Однако не везде мы имеем такое отношение к наглядной агитации. Не обращают внимания, недооценивают наглядную агитацию на заводе «Энергия», Ново-Кемеровском химкомбинате, на заводах Кировского района, на многих предприятиях местной и кооперативной промышленности.

Секретари многих партийных организаций не всегда заботятся об идейном содержании и художественном исполнении панно, плакатов, транспарантов, призывов.

Кемеровский горком ВКП(б) недавно провел специальное совещание пропагандистских работников по вопросу об улучшении наглядной агитации на предприятиях города.

Задача выполнения пятилетки в четыре года требует полного использования всех форм массовой политической агитации, в том числе и наглядной агитации, как одной из доходчивых форм агитации. Необходимо все наши предприятия, стройки, улицы, площади систематически украшать всеми средствами наглядной агитации, пропагандирующей пятилетний план развития народного хозяйства нашей страны, призывающей трудящихся бороться за его досрочное осуществление.

Е. АГАФОНЕНКОВ,
секретарь Кемеровского горкома ВКП(б) по пропаганде и агитации.

Шахта имени Сталина треста «Прокопьевскуголь». Передовые горняки участка № 15 развернули социалистическое соревнование за досрочное выполнение плана послевоенной сталинской пятилетки.

На снимке (слева направо): горный мастер Г. И. УДОВЕНКО, забойщик-щитовик А. М. ФОМИН, запальщик П. Е. ПОНОМАРЕВ и откатчица Е. А. МОИСЕЕНКО. Фото В. Булычева.

Строить дома из местных материалов

Для шахтеров Анжеро-Судженского рудника в нынешнем году нужно построить домов вдвое больше прошлогоднего. Только тресту «Анжероуголь» для выполнения плана строительства потребуется около 20 миллионов штук кирпича, более 45 тысяч кубометров бутового камня и не менее ста тысяч кубометров песка и балласта.

В окрестностях Анжеро-Судженска есть богатейшие залежи известняков, песка, глины. Предприятия местной промышленности города в состоянии дать стройкам полтора миллиона штук кирпича, до 8 тысяч кубометров бутового камня, 1,8 млн. штук шлакоблоков. Но песок и гравий для строек города почти не добываются.

В городе есть кирпичный завод. Но он слабо механизирован. Там не соблюдается технологическая дисциплина, часто бывают аварии. Завод нужно реконструировать, перевести на круглосуточную работу, и он сможет обеспечить стройки города кирпичом.

Провести реконструкцию собственными силами коллектив завода не сможет. Ему должны помочь предприятия города, которые неправильно поступают, занимаясь постройкой новых собственных заводов, стоящих намного дороже, чем реконструкция уже имеющегося.

Переведенный на круглосуточную работу, кирпичный завод даст строительным организациям города высококачественный стеновой материал и позволит строить по 200 с лишним тысяч квадратных метров жилой площади ежегодно. Это заменит два миллиона штук шлакоблоков и сэкономит государству два миллиона рублей.

Анжерские шлакоблоки — непрочны, дороги и тяжелы с низким теплотехническим качеством. Готовые стены из шлакоблоков почти в два раза дороже кирпичных стен.

Средства, идущие на постройку шлакоблочных заводов, целесообразно использовать для реконструкции кирпичного завода. Но этот завод принадлежит другому министерству, и ни одна строительная организация города не решается помочь «чужому» предприятию, хотя польза от такой помощи очевидна.

Сейчас строителям Анжеро-Судженска необходим свой песчаный карьер. Недалеко от города, около села Кайлы, есть большие запасы песка. Туда нужно подвести узкоколейную дорогу. Странно, что Анжерский стекольный завод до сих пор изготовляет стекло из привозного материала, хотя по проекту должен пользоваться местными песками. Из-за недостатка балласта и песка срываются горные работы на шахтах №№ 5-7 и 9-15. Анжерское управление новыми шахтами не может построить шоссейную дорогу до шахты «Андреевская-2» и поэтому на несколько недель остановило проходку клетьевого ствола.

Кайлинский карьер можно реорганизовать тоже только общими силами предприятий города.

В Анжеро-Судженске есть механизированный каменный карьер. Он в состоянии обеспечить любые потребности строек, но используется карьер не на полную мощность. В 1947 году стройки города нуждались в бутовом камне и щебне, а этот карьер покинули, потому что не было вагонов для перевозки камня.

Карьер можно сделать более мощным, если за это возьмутся основные строительные организации города.

В таком же запущенном состоянии находится и деревообделочная фабрика, которая должна поставлять строительные полуфабрикаты. Сейчас фабрика является подсобным цехом управления новыми шахтами и работает с неполной нагрузкой.

Вместо того, чтобы общими силами сделать хорошую автогужевую дорогу к Лебединскому известковому заводу, поставляющему известь строителям города, некоторые организации собираются строить собственные известковые заводы.

В Анжеро-Судженске можно строить новые дома быстро и хорошего качества, если по-настоящему использовать местные стройматериалы. Для этого необходимо организовывать предприятия, поставляющие стройматериалы не как подсобные цехи отдельных строек, а как организации районного значения с реальной плановой загрузкой.

Л. БОЧКАРЕВ,
инженер-строитель треста «Анжероуголь».

Горняки получают новые дома

Строители Кемеровской строительно-монтажной конторы № 1 треста «Кемеровопромжилстрой» на шахте «Южная» выполнили январский план строительно-монтажных работ на 110 проц.

Закончены основные работы по сборке шести домов, общей жилой площадью 478 квадратных метров. Дома будут сданы в эксплоатацию горнякам шахты «Южная» к 15 февраля.

Достигнутые в январе успехи — результат проведения организационных и технических мероприятий, улучшения бытовых условий трудящихся, широко развернутого социалистического соревнования.

На бытовые темы

Мясные полуфабрикаты в магазинах Кемерово

Нередко домашняя хозяйка не может найти в магазине нужного ей сорта мяса, для жаркого. А чаще всего, советская женщина, работающая на производстве или в учреждении, не имеет времени для поисков нужного сорта мяса и тщательного его приготовления.

Вот почему мясные полуфабрикаты особенно ценны в нашем быту.

И очень хорошо, когда в любом магазине можно будет найти вполне готовую для того, чтобы попасть на сковородку, свиную отбивную, рамштекс, лангет или просто котлету.

Кемеровский мясокомбинат (директор тов. Никонов) уже сделал этот первый шаг на пути к заботливому культурному обслуживанию потребителей.

В колбасном цехе комбината по началу выделено небольшое место для изготовления мясных полуфабрикатов.

Здесь бригада кулинаров под руководством опытного мастера тов. Бухтенко из тщательно отобранных сортов мяса готовит полуфабрикаты

Взвешенная каждая по отдельности, в красивом порядке, ложатся на противни свиные отбивные, бифштексы, шницели антрекот. Тщательно, вперемежку с ломтиками лука, нанизываются на стержни кусочки жирной баранины. Это готовят шашлыки. Каждая котлета, каждый шашлык тщательно обертываются в целлофан и укладываются в картонную коробку.

Вот они — коробки с этикетками мясокомбината — готовы для отправки в магазины.

Купив такой полуфабрикат, каждая хозяйка за десяток минут может поджарить его на сковороде и подать на стол хорошее жаркое.

В другом, также небольшом помещении готовится излюбленное сибирское кушанье — пельмени. Они замораживаются и также тщательно упаковываются в картонные коробки, изготовляемые самим комбинатом.

Всего комбинат выпускает в день по 200 кг. полуфабрикатов. Это — только скромное начало. Но и сейчас комбинат уже освоил тринадцать различных видов полуфабрикатов.

Количественный их выпуск ограничивается, как ни странно, не производственными возможностями комбината, а косностью и неповоротливостью торговых организаций.

Хорошее начинание комбината поддержал пока что только «Гастроном». В его магазинах появились на витринах сначала пельмени, а теперь и остальные полуфабрикаты.

Но если традиционные в нашем крае пельмени расхватываются буквально за несколько часов, то остальными полуфабрикатами и магазины «Гастронома» еще не научились торговать. Надо найти этим продуктам видное место в магазине, уметь порекомендовать их покупателям.

Другие торгующие организации проявляют полное безразличие к этому делу. Например «Кемеровоторг», в магазинах которого очень редко можно найти хорошее мясо, не проявляет заботы о потребителях и не торгует полуфабрикатами.

Следует и мясокомбинату довести хорошее дело до конца: паковать пельмени в полукилограммовые коробки, в которых они и отпускались бы покупателям, снабдить полуфабрикаты этикеткой со своей маркой, широко рекламировать их.

Увеличение спроса на полуфабрикаты сделает рентабельным механизацию их производства, даст возможность снизить их стоимость.

Мясокомбинату или мясотресту следует открыть в городе свой специализированный фирменный магазин, где продавались бы мясо, колбасные изделия и полуфабрикаты. Это особенно необходимо в связи с тем, что в наших магазинах полностью отсутствуют холодильные установки.

Облторготдел должен принять все необходимые меры для того, чтобы поддержать начинание Кемеровского комбината и распространить его на все города Кузбасса, заставив торговые организации стряхнуть, наконец, с себя лень и косность.

С. ВЛАДИМИРОВ.

Как промкооперация „осваивает средства"

В чем бы ни упрекали руководителей кемеровских кооперативных организаций, ответ у них один:

— Дайте нам магазины! Разве можно развернуть образцовую кооперативную торговлю без хороших помещений?

Но новые магазины с неба не валятся и потому в план капитального строительства Кемеровского горпромсоюза была включена постройка нового магазина на Центральном рынке города.

И здесь пыл руководителей промкооперации быстро остыл. Хотя срок постройки магазина был установлен к 1 мая 1947 года, к работе приступили лишь в марте. Правда, из банка была получена ссуда в 49 тысяч рублей, а из собственных оборотных средств горпромсоюз выделил 17 тысяч. Но в июне, истратив эти 66 тысяч, стройку законсервировали.

В это время началась специализация системы промсоюзов. Это насущно необходимое мероприятие отразилось, на стройке довольно неожиданным образом: недостроенный магазин передали облшвейтрикотажпромсоюзу, а в план постройки включили еще одну организацию под названием «Облкожвалсоюз». Окончательно же достроить магазин предложили облпищепромсоюзу.

Это мудрое решение руководителей управления промкооперации дало свои плоды.

Каждый желающий может увидеть, как сегодня, спустя семь месяцев, разрушается и растаскивается недостроенное здание магазина на Центральном рынке.

Тов. Вахмянин (начальник облуправления промкооперации) нередко с гордостью заявляет, что в истекшем году промкооперация освоила 6 миллионов рублей вместо 5,2 млн. рублей средств на капиталовложения.

Верно, шесть миллионов истрачены. Но план по капитальному строительству выполнен едва на 75 проц. И все стройки находятся, примерно, в таком же состоянии, как и магазин на кемеровском рынке.

А на очередном совещании опять слышно то же требование:

— Дайте нам магазины!

П. ЩЕРБАКОВ.

О технической учебе шахтеров

(Заметки инженера)

М. ВОЛОШИН,
ученый секретарь Кузнецкого научно-исследовательского угольного института

Механизация процессов угледобычи и внедрение на шахтах мощных машин превратили шахты Кузбасса в крупные механизированные предприятия. Нынешний шахтер — это не прежний углекоп, знавший только обушок и кайло, а рабочий передовой советской промышленности, вооруженный первоклассными машинами и механизмами, облегчающими его труд, помогающими значительно повысить его производительность.

Теперь без систематического повышения знаний трудно осваивать технику, механизмы. Вопрос об обучении шахтеров, о детальном знакомстве их с горной техникой стал одним из первоочередных.

Не так давно газета «Кузбасс» поместила ряд материалов об отсталых, давно отживших методах обучения, существующих в комбинатах рабочего образования. Нам хочется дополнить эти материалы.

Никто не будет отрицать, что в Кузбассе проведена огромная работа по обучению шахтерских кадров. Учатся тысячи шахтеров самых различных квалификаций. Практикуются разные формы технического обучения — индивидуальное, курсовое, с отрывом и без отрыва от производства. План обучения по шахтам комбината «Кузбассуголь» в количественном выражении выполняется. Если судить по отчетам и сводкам, все обстоит вполне благополучно.

Значительно хуже с качеством обучения шахтеров. Тут требуется коренное улучшение всей постановки учебы, серьезнейшее внимание, руководство, помощь всех хозяйственников и партийных организаций.

В системе комбината «Кузбассуголь» при каждом тресте и на шахте имени Сталина есть учебно-курсовые комбинаты, на многих шахтах имеются учебные пункты. Но некоторые из них совсем не соответствуют тем требованиям, какие пред'являются к ним в настоящее время.

Загляните в учебный комбинат шахты имени Сталина, который считается одним из лучших в Прокопьевске. Здание комбината — старое, ветхое, совершенно не приспособленное для учебы. Площадь, отведенная для занятий, не позволяет разместить даже необходимое оборудование. Здесь имеется один отбойный молоток и конвейерный привод. И это — все, на чем должны наглядно учиться шахтеры.

Сбоечно-буровая машина инженера Могилевского родилась на шахте имени Сталина. Уж, казалось бы, вот где должны хорошо обучать шахтеров работать на этой прекрасной машине. Но в учебном комбинате шахты этой машины нет, как нет и других новейших механизмов. Характерно, что сбоечно-буровая машина, предназначенная для обучения, валяется на улице — ее негде поставить.

Для чтения лекций отведена маленькая комната, в которой тесно, неуютно и неприглядно. Такой комбинат не может привлечь рабочего, заинтересовать его, возбудить желание неустанно повышать свою квалификацию, не может привить любовь к горной технике.

Надо сделать так, чтобы шахтер, столкнувшись в забое с какими-нибудь трудностями в работе, всегда знал, что в комбинате рабочего образования он получит ответ на свои вопросы. Тогда руководству шахты не пришлось бы жаловаться, что люди не хотят учиться без отрыва от производства.

Это — одна сторона дела. Другая сторона — методика преподавания, которая тоже имеет коренные недостатки. Стабильные программы по бригадно-индивидуальному обучению охватывают лишь основные квалификации: забойщиков на отбойном молотке, крепильщиков и проходчиков капитальных и подготовительных выработок. Для остальных квалификаций, особенно таких важных, как переносчиков конвейеров, посадчиков лав и других, стабильные программы вовсе отсутствуют.

Программы обучения забойщиков рассчитаны на 14 часов. Из них на пневматическое хозяйство и отбойный молоток отведено всего пять часов. Повышению квалификации проходчиков отводится 12 часов, из которых всего лишь 4 часа — на изучение основной квалификации, включая крепление подготовительных и очистных выработок.

Куда годится такая программа, которая предусматривает подготовку рабочего одной из сложнейших квалификаций за 12 часов? Ведь рабочий должен пройти бурение, взрывание, уборку угля и породы, откатку, крепление и настилку пути. Каждому понятно, что за двенадцать часов изучить столько процессов — сложно. Вряд ли шахтер после таких курсов обогатит свои теоретические знания.

Следовательно, программы для теоретических занятий должны быть тщательно изучены и изменены. На обучение шахтеров основных квалификаций должно быть отведено такое количество времени, чтобы, пройдя техминимум, шахтер почувствовал бы, что он может давать Родине больше угля, чем раньше.

Для курсового обучения электрослесарей, взрывников, лебедчиков, машинистов электровозов есть программы, рассчитанные на большее количество времени — от 100 до 150 часов. Но и тут не все в порядке. Дело в том, что до сих пор нет постоянного учебника, и это серьезно мешает повышать качество подготовки горняков. Надо в самом срочном порядке организовать выпуск стабильных учебников для курсового обучения, различных памяток для рабочих индивидуально-бригадного обучения всех квалификаций. Особенно острая нужда ощущается в издании пособий для курсов технического минимума. Сейчас нет программы для забойщиков, проходчиков, машинистов врубовых машин и других основных профессий шахтеров.

На шахтах и в трестах не знают, каким должен быть об'ем знаний выпускника курсов. И естественно, что требования, пред'являемые рабочему при сдаче экзаменов, носят случайный характер.

На многих шахтах не умеют организовать учебу без отрыва от производства. Посещают курсы 50—60 процентов курсантов, и это, естественно, влечет за собою плохую успеваемость. Руководители шахты часто идут по линии наименьшего сопротивления. Они не стремятся улучшить постановку учебы, не стимулируют обучающихся, а отрывают их от производства. Но так как отрывать на длительный срок невозможно, то курсы с отрывом от работы организуются по сокращенной программе. Конечно, страдает качество обучения. Как правило, теоретические знания окончивших курсы с отрывом от производства — незначительны.

Надо разработать меры поощрения, стимулирующие рабочих повышать свои знания без отрыва от производства.

На шахтах Кузбасса широко применяются стахановские школы. Они себя вполне оправдали. Но для этих школ недостает инструкторов. Например, на шахте имени Сталина имеется всего два инструктора стахановских школ, и то только по группе забойщиков. Штат инструкторов надо ввести повсеместно. Он вполне себя окупит. Практика доказала, что в результате хорошо поставленного инструктажа непосредственно в забоях, многие рабочие стали перевыполнять нормы.

Нам кажется, что целесообразно также создать институт инструкторов из грамотных, квалифицированных, прошедших курсы, рабочих, которые бы занимались с малоквалифицированными горняками. В этом случае учащихся следует группировать в зависимости от квалификации и опыта и прикрепить к каждому инструктору по 10—15 человек. Инструктор мог бы тогда отвечать за подготовку своих кадров, дать обучающимся теоретические и практические знания. Оплату инструкторов следует производить в зависимости от качества подготовки.

Есть еще один вопрос, который ждет своего разрешения. В Кузбассе мало распространено совмещение профессий. Между тем, знание нескольких сложных специальностей даст возможность максимально уплотнить рабочий день. Это особенно важно для полной механизации процессов угледобычи, когда приходится иметь дело с комплексом машин и механизмов.

Назрела пора организовать обучение с таким расчетом, чтобы дать шахте машинистов, которые не только знали бы в совершенстве горные машины, но могли бы сами на месте устранить неполадки, не прибегая к помощи слесаря. Это должны быть лунинцы угольного дела.

Обучение смежным профессиям значительно уменьшит простои механизмов и улучшит качество их работ.

Наконец, несколько слов о низовом командном составе. На шахтах Кузбасса большое количество начальников участков и участковых механиков не имеют права ответственности ведения горных работ. Такое положение дальше недопустимо. Надо принять срочные меры, которые обеспечили бы получение знаний горного дела низовым командным составом. Одна из мер — издание специального для этой цели учебника.

Наша задача — поднять культурно-технический уровень шахтера и низового командного состава в соответствии с уровнем новой техники, в соответствии с требованиями, поставленными перед горняками, о повышении производительности труда. Этот вопрос, до сих пор полузабытый, становится одним из актуальнейших вопросов дня. Оборудование учебных комбинатов и учебных пунктов, издание популярной технической, доступной для шахтеров, литературы, выпуск специальных учебников как для производственного обучения, так и для повышения квалификации, выпуск библиотеки «Молодого шахтера» — дело, не терпящее никаких отлагательств.

Мы должны значительно повысить производительность труда и досрочно выполнить пятилетку. Надо научить всех шахтеров работать так, как этого требуют партия и правительство.

Антидемократические мероприятия итальянского правительства

РИМ, 8 февраля. (ТАСС). Совет министров Италии на своем заседании 5 февраля в целях «обеспечения свободы выборов» постановил «одобрить проект декрета, направленного на упразднение военных формирований, запрещенных статьей 18-й республиканской конституции». Совет министров одобрил «в принципе» этот закон, поручив комитету по наблюдению за общественным порядком, руководимому министром внутренних дел Шельба и вице-председателем совета министров Паччарди, выработку окончательной редакции текста этого закона.

В правительственном коммюнике указывается, что эта мера якобы не касается «легально признанных» ассоциаций, как, например, национальная ассоциация итальянских партизан и национальная ассоциация бывших фронтовиков и ветеранов войны. Однако Шельба в своем заявлении, сделанном им представителям печати, сообщил, что критерием для определения «военного» характера организации будет служить «наличие иерархии рангов и званий, построение рядами при публичных манифестациях, ношение формы и преследование политических целей». Члены национальной ассоциации итальянских партизан и национальной ассоциации бывших фронтовиков и ветеранов войны, добавил Шельба, должны всякий раз испрашивать «разрешение» полиции в тех случаях, когда они одевают свою форму или дефилируют по улицам. Шельба заявил также, что руководители «военных организаций, преследующих политические цели», будут в силу нового закона подвергаться наказанию тюремным заключением от 2 до 10 лет, а члены этих организаций — от 2 до 3 лет.

Орган коммунистической партии Италии газета «Унита» указывает, что правительственный закон «открывает возможность для любых самых серьезных провокаций против партизанских организаций и демократических организаций вообще» и что он преследует цель создания к моменту проведения выборов «максимально напряженной атмосферы антинародных провокаций».

Как это подчеркивает демократическая печать, меры, декретированные правительством, носят антиконституционный характер и нарушают санкционированную конституцией свободу ассоциаций.

Генеральный секретарь коммунистической партии Италии Тольятти заявил в своем интервью газете «Республика», что принятые правительством меры «являются предвыборным маневром де Гаспери и христианско-демократической партии. Ясно, что де Гаспери избрал страх и панику в качестве основы всей своей предвыборной деятельности. Он хочет заставить граждан поверить, что им якобы угрожает страшная опасность со стороны левых демократических партий. Он использует для этого обычные для антикоммунистических кампаний методы, сводящиеся ко лжи и провокациям. В течение 20 лет фашистского правления итальянскому общественному мнению не преподносилось ничего другого, кроме этой лжи. Де Гаспери прекрасно знает, что все обвинения по адресу левых партий, и прежде всего компартии, в том, что они якобы располагают фантастическими вооруженными организациями, являются ложью и вздором. Всем известно, что в Италии существовало партизанское движение и что партизаны в праздники одевают свою прежнюю форму.

Тот факт, что итальянское правительство рассматривает это как преступление, является, попросту говоря, чудовищным, особенно после того, как при обсуждении вопроса о неофашистских организациях правительство заявило, что оно не считает себя правомочным распустить их.

Следует подчеркнуть, что существующее правительство не имеет полномочий издавать законы о том или ином применении статей конституции. Такого рода законы может принимать лишь будущий парламент совместно с сенатом. Если нынешнее правительство думает иначе, то мы предлагаем ему немедленно принять законы об осуществлении аграрной реформы и о создании советов управления на предприятиях, так как то и другое предусмотрено конституцией».

Попытки поставить американскую компартию вне закона

ВАШИНГТОН, 8 февраля. (ТАСС). Подкомиссия при комиссии палаты представителей по расследованию антиамериканской деятельности 5 февраля приступила к открытому рассмотрению законопроектов, имеющих целью об'явить вне закона американскую компартию или создать препятствия для ее деятельности. Подкомиссия изучает несколько законопроектов, в том числе законопроект члена палаты представителей Макдонау (республиканская партия), характеризующего коммунизм, как «международный заговор», а коммунистическую деятельность — как «акт измены». Подкомиссия также рассматривает законопроект члена палаты представителей Мундта (республиканская партия), требующий, чтобы члены компартии регистрировались как агенты иностранного правительства.

На заседании 5 февраля выступил министр юстиции Кларк с заранее подготовленным заявлением, в котором он призывал к проведению политики «изоляции подрывных элементов» и заявил о своем согласии с директором федерального бюро расследований Гувером в том, что было бы неблагоразумным об'являть компартию вне закона, так как правительство США не должно допускать, чтобы «радикалы превращались в мучеников». Кларк заявил, что, по его мнению, деятельность компартии может быть в достаточной мере ограничена путем существующих законов при условии, если эти законы будут усилены, в особенности те, которые касаются борьбы против шпионажа. В своем заявлении Кларк предложил многочисленные ограничения против лиц, не являющихся гражданами США, включая законы, разрешающие министерству юстиции арестовывать и задерживать подлежащих высылке лиц неамериканского гражданства, если их отказываются принять обратно страны, откуда они родом. Кларк настаивал на усилении закона о регистрации иностранных агентов и заявил, что позднее представит рекомендации о методах усиления законов по борьбе со шпионажем.

Комментируя законопроект Мундта, требующий регистрации коммунистов как иностранных агентов, Кларк заявил, что этот законопроект будет эффективным «лишь в том случае, если будут налицо доказательства, что коммунисты действуют в нашей стране в качестве агентов иностранного правительства. Это трудная задача...»

Кларк отозвался с похвалой о действиях комиссии по расследованию антиамериканской деятельности и обещал комиссии, что министерство юстиции будет продолжать преследование «подрывных групп».

Выступивший затем Макдонау защищал предложенный им законопроект.

Как сообщает корреспондент агентства Юнайтед Пресс из Вашингтона, председатель подкомиссии по вопросам законодательства при комиссии палаты представителей по расследованию антиамериканской деятельности Никсон заявил, что выступление Кларка свидетельствует о том, что существующие в настоящее время законы недостаточны для борьбы с «коммунистической угрозой». Поэтому, заявил он, комиссия по расследованию антиамериканской деятельности, вероятно, будет настаивать перед конгрессом на принятии закона на основе законопроекта Мундта о регистрации членов компартии.

Шпионская организация, подобная гитлеровскому гестапо

АМЕРИКАНСКАЯ ГАЗЕТА ОБ АНТИРАБОЧЕМ ШПИОНАЖЕ В США

НЬЮ-ЙОРК, 8 февраля. (ТАСС). Газета «Газетт энд дейли», издающаяся в г. Йорк (штат Пенсильвания), сообщает, что официальный представитель «гражданской службы воздушного патрулирования» (при военно-воздушных силах США) в Пенсильвании Ньювейлер проводит в настоящее время кампанию за обучение членов этой организации антирабочему шпионажу и методам «нейтрализации подрывной деятельности». Эта кампания во многих отношениях напоминает создание в ноябре 1947 года в штате Миссисипи антирабочего секретного «Бюро расследований», о котором американская печать почти ничего не сообщала.

Согласно «Газетт энд дейли» (редактор этой газеты Гитт является руководителем «Пенсильванского прогрессивного комитета борьбы за избрание Уоллеса президентом»), Ньювейлер предложил, чтобы пенсильванские промышленники и другие представители деловых кругов выделили по одному представителю от каждой фирмы для прохождения специального обучения в школе контрразведки американской армии. После прохождения обучения эти люди будут сообщать «гражданской службе воздушного патрулирования» о всех тех лицах, находящихся на службе у этих компаний, которые «известны своими коммунистическими или другими подрывными тенденциями». Ньювейлер также сказал, что эти выделенные люди будут изучать законы государственной безопасности, различные методы вражеских агентов, используемых для диверсий, шпионажа и т. д.

Расценивая эту кампанию как содействие развитию американского фашизма под предлогом патриотизма, газета пишет, что эта кампания, имеющая целью «превратить «гражданскую службу воздушного патрулирования» в шпионскую организацию, подобную гитлеровскому гестапо», находит, вероятно, поддержку со стороны руководства американской армии, которая «имеет возможность предоставить материальные средства для обучения нашего нового гестапо». Газета требует, чтобы федеральные власти и власти штатов немедленно запретили выполнение всей этой программы.

Однако разоблачения «Газетт энд дейли» американская печать полностью замолчала, и это событие оставалось неизвестным за пределами штата Пенсильвания до тех пор, пока публицист Джордж Сельдес не опубликовал в своем еженедельном бюллетене «Ин фэкт» подробности этого дела.

В бюллетене «Ин фэкт» сообщалось, что редакция получила письмо главнокомандующего «гражданской службой воздушного патрулирования» генерала Боу, разрешившего этой группе изучать «методы подрывной деятельности». Боу утверждает, что эта группа не будет дублировать деятельность уже существующей организации государственной безопасности. Письмо Боу показывает, пишет бюллетень, что имеется план создания широкой сети промышленного шпионажа.

США ПРЕПЯТСТВУЮТ РАТИФИКАЦИИ СОВЕТСКО-БЕЛЬГИЙСКОГО ТОРГОВОГО ДОГОВОРА

БРЮССЕЛЬ, 7 февраля. (ТАСС.) В статье, озаглавленной «США препятствуют нам получить советское зерно», газета «Драпо руж» пишет: «США резко возражают против ратификации советско-бельгийского торгового договора, который уменьшает нашу зависимость от американских производителей. Статья договора, в которой говорится о поставках зерна, вызывает у них ярость. Бельгийское правительство, — пишет в заключение газета, — уступило требованиям американцев, рискуя лишить наше население зерна, а наши заводы — заказов».

Кампания против прогрессивных деятелей внутри КПП

НЬЮ-ЙОРК, 9 февраля. (ТАСС). Из состава Конгресса производственных профсоюзов (КПП) учел один из видных прогрессивных руководителей этого об'единения — главный юрист Прессмэн, являющийся одновременно главным юристом профсоюза сталелитейщиков. Прессмэн поддерживает выдвижение кандидатуры Уоллеса на пост президента и создание третьей партии. В своем письме об отставке Прессмэн заявил, что он намерен принять активное участие в избирательной кампании, выступая за кандидатуру Уоллеса.

Печать указывает, что отставка Прессмэна свидетельствует об усилении внутри КПП кампании против левых руководителей, которая развернулась после принятия исполнительным комитетом КПП решения, направленного против кандидатуры Уоллеса и создания третьей партии. Из 44 членов исполкома 11 голосовали против этого решения.

Прессмэн занимал пост главного юриста КПП в течение 12 лет. Его уход совпадает с началом расследования генеральным прокурором Соединенных Штатов нарушения Конгрессом производственных профсоюзов статей закона Тафта—Картли, запрещающих профсоюзам политическую деятельность и расходование профсоюзных средств для этой цели.

Успехи Народно-освободительной армии Китая

СЕВЕРНАЯ ШЭНЬСИ, 8 февраля. (ТАСС). Как сообщает агентство Синьхуа, штаб Народно-освободительной армии северо-восточных провинций опубликовал коммюнике, отмечающее успехи войск Народно-освободительной армии за период зимнего наступления. В коммюнике говорится, что в ходе зимнего наступления войска Народно-освободительной армии северо-восточных провинций освободили 10 уездных городов и 4 сильно укрепленных пункта. Потери гоминдановских войск убитыми, ранеными и пленными превышают 58.900 солдат и офицеров, из них более 50 тысяч человек приходится на регулярные войска. В числе пленных — командующий новой 5-й гоминдановской армией генерал Чэнь Лю-да. Войска Народно-освободительной армии северо-восточных провинций разгромили 49-ю гоминдановскую армию, посланную в качестве подкрепления гоминдановским войскам в Маньчжурию, а также две дивизии новой 5-й гоминдановской армии. Захвачены богатые трофеи. Военный обозреватель агентства Синьхуа отметил, что этим наступлением были полностью парализованы коммуникации гоминдановского командования в Маньчжурии, изолированы основные опорные пункты гоминдановских войск — города Чанчунь, Мукден и Гирин.

СЕВЕРНАЯ ШЭНЬСИ, 8 февраля. (ТАСС). В сообщении корреспондента агентства Синьхуа, из района Хэбэй—Шаньдун—Хэнань говорится о важной роли народного добровольческого корпуса в борьбе с гоминдановскими захватчиками. Согласно коммюнике штаба войск, действующих в районе Шаньси—Хэбэй—Шаньдун—Хэнань, народный добровольческий корпус за прошедший год уничтожил более 42.530 гоминдановских солдат и офицеров и захватил в плен 19.612 человек. Корпус создан из вооруженных крестьян. Многолетний опыт, приобретенный во время антияпонской войны, дал возможность крестьянам обрабатывать свою землю и одновременно вести вооруженную борьбу против гоминдановских захватчиков. В прошлом году корпус захватил много военного имущества и боеприпасов.

К ПОЛОЖЕНИЮ В ЮЖНОЙ КОРЕЕ

НЬЮ-ЙОРК. 9 февраля. (ТАСС). Как передает сеульский корреспондент агентства Юнайтед Пресс, при подавлении забастовок и саботажа, вспыхнувших в Южной Корее в знак протеста против прибытия в Корею временной комиссии ООН, было убито 27 человек и 10 ранено. Арестовано 150 человек.

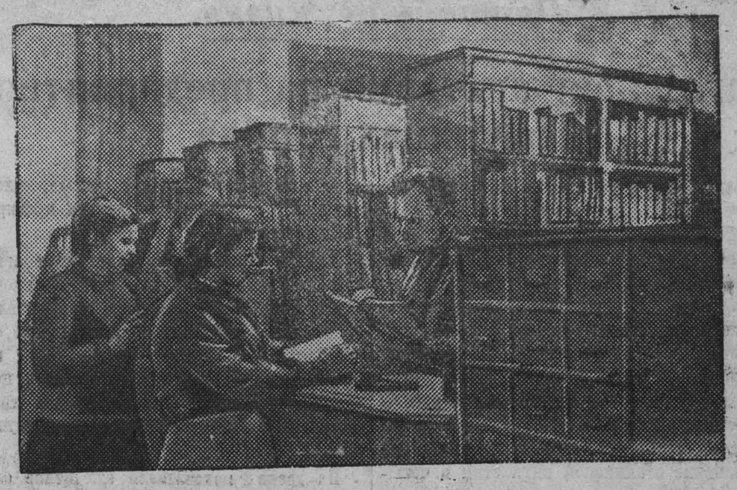

В технической библиотеке Дома техники треста «Анжероуголь». Заведующий библиотекой тов. ПАЛАТОВ В. М. выдает литературу читателям Л. БРУЛЬ и Л. РАСТВОРОВОЙ. Фото И. Малышевского.

По родному Кузбассу

ЭЛЕКТРИФИКАЦИЯ КОЛХОЗОВ И МТС

Большой об'ем строительно-монтажных работ намечает в нынешнем году областной трест «Сельэлектро».

На нужды сельской электрификации (постройка электролиний, подстанций, служебных помещений, внутриколхозное оборудование) запланировано израсходовать свыше 10 млн. рублей.

Одной из ближайших задач трест «Сельэлектро» ставит электрификацию колхозов Крапивинского, Гурьевского, Анжеро-Судженского, Ижморского и других районов.

В Гурьевском районе уже к концу первого квартала этого года получат электрическую энергию не менее десяти колхозов. Хорошо трудятся сельские электрификаторы в Беловском и Ленинск-Кузнецком районах.

По плану «Сельэлектро» в Крапивинском районе намечено электрифицировать свыше 30 колхозов, 2 совхоза и 3 МТС. Высоковольтную линию электропередачи Березово—Панфилово протяжением 32 км. будет строить коллектив рабочих «Сибэлектромонтажа». Должны быть также построены и низковольтные линии Панфилово—Борочаты и Панфилово—Тараданово.

СТАРЕЙШИЙ АГИТАТОР РУДНИКА

Более 20 лет работает на шахтах Ленинского рудника горный мастер П. И. Корякин.

Свою производственную жизнь он тесно связывает с агитационной работой. Член партии с 1924 года, агитатор-производственник, он верный проводник сталинских идей в шахтерские массы, бессменный агитатор во всех проводимых мероприятиях.

Во время выборов в местные Советы депутатов трудящихся он руководил агитколлективом своей шахты, а сейчас руководит кружком по изучению биографии товарища Сталина на своем участке.

Корякина, как лучшего шахтера, шахтоуправление шахты им. Ем. Ярославского, на которой он работает около 10 лет, не раз премировало ценными подарками.

Тов. Корякин—участник областного совещания агитаторов предприятий угольной промышленности Кузбасса.

ВСЕСОЮЗНАЯ СПАРТАКИАДА ДСО «БОЛЬШЕВИК»

21 февраля в Ленинграде начинается Всесоюзная спартакиада добровольного спортивного общества «Большевик».

В областной спартакиаде по зимним видам спорта, организованной областным советом ДСО «Большевик» в порядке подготовки к Всесоюзной спартакиаде, приняло участие 435 человек. 53 человека уложились в разрядные нормы единой Всесоюзной спортивной классификации.

Для участия во Всесоюзной спартакиаде выделена сборная команда лыжников и конькобежцев, которая сейчас проходит тренировочный сбор в г. Сталинске.

Сборная команда 12 февраля выедет на Всесоюзную спартакиаду.

ДОМ УЧИТЕЛЯ

Обком профсоюза работников начальной и средней школы совместно с Прокопьевским горисполкомом организует Дом учителя в г. Прокопьевске.

Для оборудования Дома учителя выделены специальные средства, на которые приобретаются инвентарь и книжный фонд для библиотеки.

Открытие Дома учителя приурочивается к 1 мая этого года.

В 1948 году будет организован Дом учителя в г. Кемерово.

МЕЖРАЙОННАЯ ЯРМАРКА

С 25 по 29 февраля на центральном рынке г. Кемерово проводится межрайонная колхозная ярмарка. В ней будут участвовать с продуктами сельского хозяйства колхозы Кемеровского, Топкинского, Барзасского, Крапивинского, Юргинского, Подунского, Яшкинского и Промышленовского районов.

Со встречной торговлей на ярмарке выступят все государственные и кооперативные торгующие организации города. В продаже будут хлопчатобумажные и шерстяные изделия, обувь, трикотаж и галантерея, железо сортовое, цемент и другие товары.

Колхозам — участникам ярмарки предоставляются торговые помещения, необходимый инвентарь. Колхозников радушно встретит Дом колхозника, для их обслуживания выделяются чайные, закусочные.

МАГАЗИН ГОТОВОГО ПЛАТЬЯ

Областной швейно-трикотажный промысловый союз открывает в Кемерово свой магазин для продажи изделий, выработанных местными промысловыми артелями «Труженик», «Трикотажник» и др.

В этом магазине в широком выборе будут готовое платье, одежда, головные уборы, трикотаж.

Часть товаров будет завезена из других областей Союза.

ШТУЧНЫЙ ХЛЕБ

За последнее время в хлебных магазинах Кемерово появился новый вид хлеба — штучный. Выпечку его наладил Кемеровский хлебокомбинат.

Штучный хлеб имеет ряд преимуществ для покупателей и удобств для продавцов. Он лучше пропечен. Его не нужно взвешивать. Вес каждой формованной булки — стандартный, один килограмм.

Ежедневно такого хлеба выпекается около трех тонн.

В дальнейшем штучный хлеб будет изготовляться преимущественно из муки лучших сортов, а также с добавлением тмина.

НА СТРОЙКЕ НОВОЙ ТРАМВАЙНОЙ ЛИНИИ

Возобновились работы на новой линии Кемеровского трамвая, ответвляющейся от Советской улицы и идущей к мосту через Искитимку.

На новой трассе осталось уложить около 20 процентов пути. Эту работу сейчас выполняет ОКС коксохимического завода. Бригада «Сибэлектромонтажа» ведет подвеску троллейного провода. Строители стремятся закончить все основные работы на трассе ко Дню Советской Армии.

Денежная реформа и единство Германии

БЕРЛИН, 9 февраля. (ТАСС). На протяжении двух последних месяцев в лицензируемой американскими и английскими властями печати проводится широкая пропагандистская кампания по поводу предстоящей денежной реформы в Германии. В ходе этой кампании названная печать пытается доказать, что англо-американские власти якобы выступают за общегерманскую денежную реформу, но, заранее предвидя «несговорчивость» советских представителей в Контрольном Совете, будто бы вынуждены готовиться к проведению односторонней денежной реформы для западных зон. Одновременно газеты, выходящие в западных зонах и западных секторах Берлина, путем распространения инспирированных слухов о денежной реформе вызывают панику среди населения, подрывают доверие к старым деньгам и дезорганизуют тем самым общую хозяйственную жизнь страны. Очевидная цель всей этой кампании состоит в том, чтобы подготовить немецкое общественное мнение к сепаратной денежной реформе в западных зонах и, следовательно, к очередному удару по единству Германии.

Изо дня в день немецкие газеты, выходящие по англо-американской лицензии, публикуют пространные сообщения о подготовке немецких органов Бизонии к проведению денежной реформы. Комиссии двухзонального экономического совета, комитеты экспертов при правительствах земель, партийные инстанции и даже отдельные лица составляют многочисленные планы и проекты, которые поступают в специальное бюро по вопросам денежной реформы во Франкфурте-на-Майне и затем становятся достоянием печати. Чья-то невидимая рука умело направляет эту декоративную деятельность безответственных немецких политиканов и специалистов, а действительные режиссеры предпочитают оставаться в тени и пользуются экономическим хаосом и искусственно созданной паникой в западных зонах для осуществления плана окончательного раскола Германии. Берлинская шумахеровская газета «Телеграф» опубликовала 17 января сего года проект денежной реформы, разработанный хозяйственно-политическим комитетом СДПГ Берлина. Этот проект, который был крикливо озаглавлен: «Директивы к денежной реформе», содержит, между прочим, следующие утверждения:

«Денежная реформа должна быть проведена как можно скорее... Такие вопросы, как уплата долгов, банковая и налоговая реформа, справедливое распределение военных тягот и курс иностранных девизов пока надо отбросить в сторону». В проекте говорится далее, что, если из-за «непреодолимых трудностей» денежную реформу нельзя провести во всех зонах, то она будет проведена только в тех зонах, где этих трудностей не имеется, хотя по фарисейскому выражению авторов проекта это скрывает в себе «опасность дальнейшего обострения зональных противоречий».

Публикацией многочисленных сообщений о денежной реформе подобно шумахеровской «директиве» подлинные хозяева Бизонии хотят сейчас создать впечатление, что в подготовке сепаратной денежной реформы участвуют сами немцы. В действительности, однако, какое-либо немецкое участие в вопросе подготовки и проведения денежной реформы в Бизонии исключено. Как известно, на Лондонской сессии министров иностранных дел Маршалл и Бевин не согласились с советским предложением о немедленном создании центральной немецкой администрации, на которую можно было бы возложить ответственность за восстановление и развитие мирной экономики Германии, в том числе и за проведение финансовой реформы. Позиция Маршалла и Бевина была направлена к тому, чтобы развязать руки американским и британским оккупационным властям для сепаратной денежной реформы.

Глава советской делегации на Лондонской сессии В. М. Молотов указал на то, что путь заранее подготовленных сепаратных действий ведет и в этой области к тому, чтобы сорвать совместные действия четырех держав в Германии.

«Этот путь, — подчеркнул в своей речи В. М. Молотов, — угрожает ликвидацией единства Германии и направлен против интересов германского народа». Советская делегация настаивала на проведении общегерманской денежной реформы, причем, по мнению советской делегации, проведение такого серьезного мероприятия, как денежная реформа, невозможно без участия самого германского народа, без участия центральных германских финансовых органов, а для этого надо создать центральный финансовый департамент и германский эмиссионный банк. По вине представителей западных держав в Контрольном Совете до сих пор не проведено в жизнь решение о создании общегерманских государственных департаментов и в том числе департамента финансов, принятое конференцией в Потсдаме и подтвержденное совещанием Совета министров иностранных дел в Москве. Тем самым создаются искусственные препятствия к проведению общегерманской денежной реформы и многих других мероприятий, которые необходимы для восстановления единства Германии и развития ее мирной экономики.

Говоря о денежной реформе для всей Германии, англо-американские власти лихорадочно готовятся к сепаратной денежной реформе для Бизонии. Еще 23 декабря прошлого года агентство Рейтер сообщало о том, что «закончены все приготовления для проведения в самом ближайшем будущем денежной реформы в англо-американской зоне». По данным того же агентства, к разработке проекта денежной реформы привлечен военный преступник Шахт, который с этой целью был перевезен из лагеря Людвигсбурга в район Франкфурта-на-Майне. По признанию берлинской реакционной газеты «Дер тагесшпигель», в основу денежной реформы положен проект англо-американских банкиров Кольм, Доджа и Гольдфильда, т. е. людей, явно не заинтересованных в сохранении единой денежной системы в Германии. 7 января сего года во Франкфурте-на-Майне американский генерал Клей об'явил о создании в Бизонии «союзного банка земель» с правом выпуска новых денежных знаков, а 19 января американское агентство Ассошиэйтед Пресс сообщило о том, что новые деньги для Бизонии уже прибыли из Америки во Франкфурт-на-Майне. По данным берлинской газеты «Нейес Дейчланд», ящики с новыми деньгами для Бизонии были доставлены на американских пароходах 8 и 19 декабря в порт Бремерхафен, откуда затем они были перевезены по железной дороге во Франкфурт-на-Майне. Судя по датам, это происходило как раз в те дни, когда американский министр иностранных дел Маршалл официально опровергал в Лондоне сообщение мировой печати относительно того, что новые деньги для Бизонии были отпечатаны в Вашингтоне. Более поздние сообщения в печати о доставке этих денег во Франкфурт-на-Майне с американской стороны уже не опровергались.

В такой обстановке генерал Клей выступил накануне заседания Контрольного Совета от 20 января с заявлением для печати о том, что он предпринимает «последнюю попытку достигнуть с Советами соглашения об общегерманской денежной реформе». Клей откровенно заявил, что если американские предложения не будут приняты, то в Западной Германии будет проведена денежная реформа отдельно. Таким образом, еще до заседания Контрольного Совета Клей пытался пред'явить другим представителям ультиматум — или общегерманская реформа на американских условиях, или в Бизонии будет проведена сепаратная денежная реформа. Выходка Клея свидетельствует о том, что американские власти не заинтересованы в достижении согласованных решений о проведении денежной реформы для всей Германии. Газета «Нейес Дейчланд» от 20-го января писала: «Монополисты США путем односторонней денежной реформы для Бизонии хотят завершить раскол Германии».

Английские власти и в этом вопросе оказывают полную поддержку американской политике раскола Германии. Еще 16-го января сего года министр по делам английской оккупационной политики Пакенхэм заявил в Лондоне: «Я могу предсказать, что если с русскими нельзя будет достигнуть соглашения о финансовой реформе, то эта реформа в ближайшем будущем будет проведена в трех западных зонах Германии».

Как известно, Контрольный Совет занимался обсуждением вопроса о денежной реформе на заседаниях 20-го и 31-го января и будет заниматься им на заседании 10-го февраля. Этот факт сам по себе свидетельствует о том, что ультиматум Клея не возымел ожидаемого действия. Американские предложения обсуждаются наравне с предложениями других сторон, и результат этого обсуждения будет зависеть исключительно от доброй воли всех сторон. Решающим для успеха общегерманской денежной реформы являются такие принципиальные вопросы, как сохранение единства Германии и ее единой денежной системы, участие самих немцев и немецких финансовых органов в подготовке проведения денежной реформы, защита интересов малоимущих слоев населения. Если все эти справедливые требования немецкого народа будут учтены при проведении общегерманской денежной реформы, то такая реформа послужит делу восстановления единства Германии, ее демократизации и восстановлению ее мирной экономики.

В то же время сепаратная денежная реформа в одной или нескольких зонах фактически означала бы превращение зональных демаркационных линий в государственные границы, т. е. иными словами означала бы опасное углубление начатого англо-американцами раскола Германии. По мнению газеты христианских демократов «Нейе цейт», проведение сепаратной денежной реформы равнозначно образованию на немецкой территории двух государств.

Зам. ответственного редактора П. ЧЕРЕДНИЧЕНКО.

Кинотеатр «МОСКВА»

Большой зал —
11, 12, 13 февраля демонстрируется новый художественный фильм

«ЖИЗНЬ В ЦИТАДЕЛИ».

Сеансы: 2, 4, 6, 8 и 10 час.

Малый зал —
Художественный фильм

«ДАВИД ГУРАМИШВИЛИ».

Сеансы: 1, 3, 5, 7, 9 и 10—30.

ТРЕБУЮТСЯ:

Перевалочной базе: опытный старший бухгалтер.

С предложением обращаться: улица Ленина, № 25 или по телефону 7-27, к тов. Орлову.

ОРС'у Кемеровского облтопа: старший агроном, секретарь-машинистка, бухгалтеры-ревизоры.

Обращаться: улица Профсоюзная, 15-а. Телефон 19-11.

КЕМЕРОВСКАЯ ОБЛАСТНАЯ КОНТОРА „ГЛАВКИНОПРОКАТ"

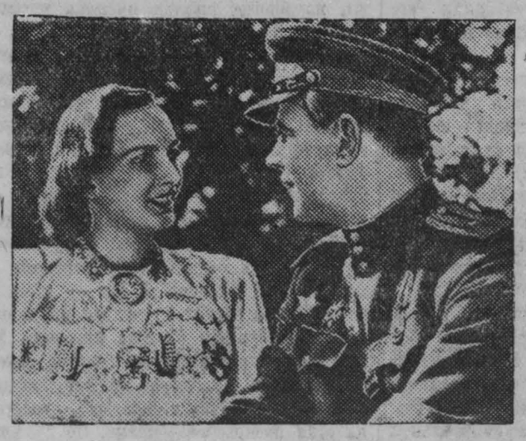

выпустила на экраны кинотеатров Кузбасса новый звуковой художественный фильм — кинодраму —

„Жизнь в цитадели"

Режиссер фильма Г. Раппопорт

Производство ордена Ленина киностудии «Ленфильм», 1947 год.

Выпуск „ГЛАВКИНОПРОКАТ".

Адрес редакции и издательства: г. Кемерово, ул. Сталина, № 74. Телефоны: ответственного редактора — 2-24; зам. редактора — 4-85; отв. секретаря — 2-53; ночного дежурного — 1-21; отделов: партийного и пропаганды — 8-63; промышленности и транспорта — 15-36; сельскохозяйственного — 4-57; культурно-бытового — 2-37; отдела писем трудящихся — 11-52; прием информаций — 17-28 (круглосуточно); директора типографии — 3-96; отдела об'явлений — 14-21.

ОП00291. г. Кемерово, тип. газ. «Кузбасс». Тираж 65.000. Заказ № 535.