Пролетарии всех стран, соединяйтесь!

Кузбасс

Орган Кемеровского обкома и горкома ВКП(б) и областного Совета депутатов трудящихся

№ 28 (6270) | ВОСКРЕСЕНЬЕ, 8 ФЕВРАЛЯ 1948 г. | Цена 20 коп.

За строжайший режим экономии

Закончилась четвертая сессия Верховного Совета Союза Советских Социалистических Республик. Утвержден государственный бюджет на 1948 год — третий год послевоенной сталинской пятилетки. Цифры неуклонного роста бюджета еще и еще раз показывают преимущество советского государственного строя, преимущество социалистической системы хозяйства. Цифры бюджета показывают, что наша страна, выполнив задания первых двух лет послевоенной пятилетней программы, идет к новому под'ему, идет по пути досрочного окончания всего плана новой сталинской пятилетки.

Задача заключается теперь в том, чтобы мобилизовать все наши силы на успешное выполнение грандиозной финансовой программы 1948 года. Для этого необходимо прежде всего разумное ведение хозяйства — строжайший режим экономии, снижение себестоимости и обеспечение рентабельной работы предприятий. Это важно потому, что, как указал в своем докладе на сессии Министр финансов СССР тов. Зверев, доходная часть государственного бюджета на 1948 год составлена с напряжением.

Чем вызвано это напряжение? Тем, что советское государство, для которого интересы трудящихся превыше всего, проведя денежную реформу, отменив карточную систему, главные тяготы, связанные с этими мероприятиями, взяло на себя. Достаточно сказать, что в связи со снижением цен из государственных доходов выпали огромные поступления от коммерческой торговли. Вот почему соблюдение режима экономии является непременным условием закрепления результатов денежной реформы, проведенной в интересах дальнейшего роста экономической мощи нашего государства, в интересах дальнейшего под'ема благосостояния нашего народа.

Стало быть, каждый хозяйственный руководитель должен проникнуться чувством ответственности и пониманием того, что, проводя везде и во всем строжайшую экономию, добиваясь снижения себестоимости продукции, обеспечивая рентабельную работу предприятия, он тем самым содействует росту могущества нашего государства, дальнейшему процветанию благосостояния населения нашей страны.

Наша советская держава осуществляет программу послевоенного восстановления и развития народного хозяйства без каких бы то ни было иностранных займов и кабальной «помощи» извне. Наша страна опирается на свои внутренние силы, на могучие силы советского народа. И наш народ, ведомый большевистской партией, создал такие источники накопления, которые дадут нам возможность уже в этом году подняться на новую, более высокую ступень экономического могущества и культурного развития.

Задача хозяйственных руководителей состоит в том, чтобы научиться вести хозяйство так, как этого требует от нас товарищ Сталин. Необходимо помнить и руководствоваться указаниями товарища Сталина о том, что «...дело не исчерпывается и не может исчерпываться одним лишь накоплением. Надо еще уметь расходовать накопляемые резервы разумно, расчетливо, так, чтобы ни одна копейка народного добра не пропадала даром...».

К сожалению, еще очень многие руководители наших предприятий не придают должного значения таким понятиям, как экономия материалов, себестоимость продукции, рентабельность предприятия. Об этом красноречиво свидетельствуют итоги прошлого года по некоторым нашим хозяйственным организациям.

Возьмем, к примеру, строительный трест № 3 (город Сталинск). Вопиющая бесхозяйственность, расточительство привели трест к весьма плачевным результатам. По плану в прошлом году трест обязан был снизить себестоимость строительства на 4,2 процента. Но здесь не только не снизили себестоимость, а, наоборот, превысили ее на 26 процентов. Одних убытков лишь по накладным расходам получилось более чем на 1.000.000 рублей. Из месяца в месяц трест не выполнял планов строительства. Вследствие плохого учета ценнейшие строительные материалы расхищались. Только цемента здесь было расхищено и растранжирено более 900 тонн.

Достаточно пройтись по площадкам этого треста, чтобы увидеть, что здесь не берегут народное добро, беспечно относятся к себестоимости строительства. Например, на строительстве Сталинской ТЭЦ недавно обнаружили 45 железобетонных свай. Изготовление их обошлось до 10 тысяч рублей. По документам эти сваи значатся использованными на строительстве. Фактически же они лежат мертвым балластом.

Или взять, к примеру, работу некоторых угольных шахт Кузбасса. Еще в августе прошлого года в нашей газете были напечатаны серьезные сигналы о том, почему на шахте «Северная» дорог уголь. Однако руководители этой шахты, да и многих других, не привыкли считать государственную копейку. И, как результат, на той же шахте «Северная» плановая себестоимость угля превышена на 12 руб. 18 коп. Если умножить эту цифру на количество добытых тонн, то получится огромная сумма ущерба, понесенного государством.

Большие убытки несет государство от бесхозяйственности при транспортировке кузбасского угля. В редакцию поступило письмо читателя, в котором рассказывается, как образуются эти убытки. Оказывается, что углярки на ряде станций загружаются так, что при передвижении вагонов уголь сыплется за борт. Вагоны часто подаются неисправными, и уголь теряется. Подсчитано, что только на одной станции Кандалеп такие потери составляют более 4 тонн в день, или около 1,5 тысячи тонн в год. Это только на одной станции. А если подсчитать такие убытки при транспортировке угля по всему Кузбассу, то будет ясно, что государство теряет миллионы рублей.

Нет надобности доказывать, что подобные факты потерь, расточительности можно найти во многих и многих других предприятиях нашей области.

Задача наших хозяйственных, советских и партийных организаций заключается в том, чтобы самым решительным и беспощадным образом пресекать бесхозяйственность. Инициатива девяти московских предприятий, коллективы которых в письме к товарищу Сталину отказались от государственной дотации, должна быть широко подхвачена предприятиями нашей области.

В борьбу за строжайший режим экономии, за снижение себестоимости продукции, за рентабельность, прибыльность наших предприятий должны быть вовлечены все рабочие, все трудящиеся нашей области. Партийные организации должны неустанно раз'яснять массам, что прибыль наших предприятий — это источник дальнейшего укрепления мощи советского государства, дальнейшего под'ема благосостояния всех трудящихся нашей страны.

Советский народ поставил перед собой великую цель — выполнить послевоенную сталинскую пятилетку в четыре года. Строжайший режим экономии, повышение прибыльности всех отраслей производства и является одним из решающих условий успешного достижения этой цели.

К пребыванию в Москве Румынской Правительственной Делегации

Пребывающие в Москве Председатель Совета Министров Румынской Народной Республики г-н П. Гроза, Министр Иностранных Дел г-жа А. Паукер, Министр Промышленности и Торговли г-н Георгиу-Деж, Министр Труда и Социального Обеспечения г-н Л. Радачану, Министр Финансов г-н В. Лука и другие официальные лица ознакомились с достопримечательностями Кремля, осмотрели Государственную Третьяковскую Галлерею, Выставку Реконструкции города Москвы, а также посетили Первый Государственный подшипниковый завод им. Л. М. Кагановича и Государственный Исторический музей.

6 февраля гости присутствовали на спектакле «Раймонда» в Государственном Академическом Большом театре. (ТАСС).

Ход ремонта тракторов в МТС страны

Сотни передовых машинно-тракторных станций страны досрочно заканчивают подготовку тракторного парка к полевым работам. К 1 февраля в стране отремонтировано намного больше тракторов, чем на то же время в прошлом году. 28 областей, краев и республик Союза выполнили и перевыполнили январский план. В числе их Украинская ССР, Белорусская ССР, Казахская ССР, Грузинская ССР, Азербайджанская ССР, Московская, Куйбышевская, Саратовская и другие области.

МТС Латвийской ССР первыми в Союзе выполнили план осенне-зимнего ремонта тракторов.

В ряде южных районов, несмотря на то, что сроки начала массовых полевых работ приближаются, подготовка машин к весеннему севу затягивается. Не выполнили январский план Туркменская ССР, Таджикская ССР, Киргизская ССР, Ставропольский край, Курская, Пензенская и некоторые другие области.

(ТАСС).

ЗАКОН О ГОСУДАРСТВЕННОМ БЮДЖЕТЕ Союза Советских Социалистических Республик на 1948 г.

Верховный Совет Союза Советских Социалистических Республик **постановляет**:

1. Утвердить представленный Советом Министров СССР Государственный бюджет Союза ССР на 1948 год с принятыми по докладам Бюджетных комиссий Совета Союза и Совета Национальностей изменениями, а именно: всего по доходам 429.149.697 тыс. руб. и всего по расходам 388.040.597 тыс. руб., с превышением доходов над расходами в сумме 41.109.100 тыс. руб. и, кроме того, переходящие остатки бюджетных средств по республиканским и местным бюджетам на 1 января 1949 г. в 2.637.274 тыс. рублей.

2. В соответствии со ст. 1 настоящего закона утвердить союзный бюджет на 1948 год по доходам в сумме 341.077.924 тыс. руб. и по расходам в сумме 299.968.824 тыс. руб., с превышением доходов над расходами в сумме 41.109.100 тыс. рублей.

3. Утвердить Государственные бюджеты союзных республик на 1948 год в следующих суммах:

	По доходам.	По расходам.
	(в тыс. руб.).	
Российская Советская Федеративная Социалистическая Республика	49.316.598	49.316.598
Из них:		
Республиканский бюджет	38.452.595	12.127.173
Местные бюджеты	10.864.003	37.189.425
Украинская Советская Социалистическая Республика	15.443.354.	15.443.354
Из них:		
Республиканский бюджет	13.334.526	5.159.395
Местные бюджеты	2.108.828	10.283.959
Белорусская Советская Социалистическая Республика	3.642.375	3.642.375
Из них:		
Республиканский бюджет	3.232.640	1.419.994
Местные бюджеты	409.735	2.222.381
Узбекская Советская Социалистическая Республика	3.296.646	3.296.646
Из них:		
Республиканский бюджет	2.910.710	1.617.980
Местные бюджеты	385.936	1.678.666
Казахская Советская Социалистическая Республика	3.163.124	3.163.124
Из них:		
Республиканский бюджет	2.730.139	1.219.823
Местные бюджеты	432.985	1.943.301
Грузинская Советская Социалистическая Республика	2.336.582	2.336.582
Из них:		
Республиканский бюджет	2.050.160	1.023.639
Местные бюджеты	286.422	1.312.943
Азербайджанская Советская Социалистическая Республика	1.872.926	1.872.926
Из них:		
Республиканский бюджет	1.617.835	811.728
Местные бюджеты	255.091	1.061.198
Литовская Советская Социалистическая Республика	1.199.120	1.199.120
Из них:		
Республиканский бюджет	1.046.762	627.847
Местные бюджеты	152.358	571.273
Молдавская Советская Социалистическая Республика	1.008.579	1.008.579
Из них:		
Республиканский бюджет	925.705	398.761
Местные бюджеты	82.874	609.818
Латвийская Советская Социалистическая Республика	1.450.847	1.450.847
Из них:		
Республиканский бюджет	1.133.089	824.386
Местные бюджеты	317.758	626.461
Киргизская Советская Социалистическая Республика	930.902	930.902
Из них:		
Республиканский бюджет	806.565	402.907
Местные бюджеты	124.337	527.995
Таджикская Советская Социалистическая Республика	945.400	945.400
Из них:		
Республиканский бюджет	852.271	441.902
Местные бюджеты	93.129	503.498
Армянская Советская Социалистическая Республика	1.056.367	1.056.367
Из них:		
Республиканский бюджет	982.203	583.113
Местные бюджеты	74.164	473.254
Туркменская Советская Социалистическая Республика	836.760	836.760
Из них:		
Республиканский бюджет	739.994	440.52[illegible]
Местные бюджеты	96.766	396.23[illegible]
Эстонская Советская Социалистическая Республика	922.901	922.901
Из них:		
Республиканский бюджет	798.431	539.00[illegible]
Местные бюджеты	124.470	383.89[illegible]
Карело-Финская Советская Социалистическая Республика	649.292	649.292
Из них:		
Республиканский бюджет	611.600	445.20[illegible]
Местные бюджеты	37.692	204.09[illegible]
Итого по республиканским и местным бюджетам	88.071.773	88.071.77[illegible]
Из них:		
Республиканские бюджеты	72.225.225	28.083.38[illegible]
Местные бюджеты	15.846.548	59.988.39[illegible]

4. Установить переходящие остатки бюджетных средств по республиканским и местным бюджетам на 1 января 1949 г. в следующих размерах: по РСФСР — 1.476.275 тыс. руб., Украинской ССР — 462.579 тыс. руб., Белорусской ССР — 109.146 тыс. руб., Узбекской ССР — 98.746 тыс. руб., Казахской ССР — 94.748 тыс. руб., Грузинской ССР — 70.009 тыс. руб., Азербайджанской ССР — 56.104 тыс. руб., Литовской ССР — 35.929 тыс. руб., Молдавской ССР — 30.210 тыс. руб., Латвийской ССР — 43.473 тыс. руб., Киргизской ССР — 27.891 тыс. руб., Таджикской ССР — 28.324 тыс. руб., Армянской ССР — 31.655 тыс. руб., Туркменской ССР — 25.069 тыс. руб., Эстонской ССР — 27.650 тыс. руб., Карело-Финской ССР — 19.466 тыс. рублей.

5. Утвердить отчисления из республиканских бюджетов в бюджеты АССР и местных Советов на 1948 год в следующих суммах:

	(в тыс. руб.).
По Российской Советской Федеративной Социалистической Республике	26.325.422.
По Украинской Советской Социалистической Республике	8.175.131
По Белорусской Советской Социалистической Республике	1.816.646
По Узбекской Советской Социалистической Республике	1.292.730
По Казахской Советской Социалистической Республике	1.510.316
По Грузинской Советской Социалистической Республике	1.026.521
По Азербайджанской Советской Социалистической Республике	806.107
По Литовской Советской Социалистической Республике	418.915
По Молдавской Советской Социалистической Республике	526.944
По Латвийской Советской Социалистической Республике	308.703
По Киргизской Советской Социалистической Республике	403.658
По Таджикской Советской Социалистической Республике	410.369
По Армянской Советской Социалистической Республике	399.090
По Туркменской Советской Социалистической Республике	299.470
По Эстонской Советской Социалистической Республике	259.424
По Карело-Финской Советской Социалистической Республике	166.399
ИТОГО:	44.141.845

6. Установить на 1948 год отчисления от общесоюзных государственных налогов и доходов в республиканские и местные бюджеты в следующих размерах:

а) от поступлений по налогу с оборота РСФСР—7,6 проц., Украинской ССР—17,5 проц., Белорусской ССР — 30,0 проц., Узбекской ССР — 19,5 проц., Казахской ССР — 21,3 проц., Грузинской ССР — 19,5 проц., Азербайджанской ССР — 18,7 проц., Литовской ССР — 22.7 проц., Молдавской ССР — 40,5 проц., Латвийской ССР — 9,0 проц., Киргизской ССР — 25,8 проц., Таджикской ССР — 37,2 проц., Армянской ССР — 37,2 проц., Туркменской ССР — 21,3 проц., Эстонской ССР — 16,4 проц., Карело-Финской ССР — 45,8 проц.;

б) от поступлений по подоходному налогу с населения, сельскохозяйственному налогу с колхозников и единоличников, подоходному налогу с колхозов, налогу на холостяков, одиноких и малосемейных граждан СССР, от доходов машинно-тракторных станций и от суммы Государственного займа, размещенного среди населения, — 50 проц.

7. Утвердить отчет об исполнении Государственного бюджета СССР за 1946 год по доходам—325.437.136 тыс. руб., по расходам—307.545.479 тыс. руб., с превышением доходов над расходами в сумме 17.891.657 тыс. рублей.

Председатель Президиума Верховного Совета СССР Н. ШВЕРНИК.

Секретарь Президиума Верховного Совета СССР А. ГОРКИН.

Москва, Кремль, 4 февраля 1948 г.

ЗА ПЯТИЛЕТКУ В ЧЕТЫРЕ ГОДА!

Первенство—за бригадой Георгия Попова

ПРОКОПЬЕВСК, 7 февраля. (Корр. «Кузбасса»). Среди лавных бригад на шахте имени Сталина победителем в соревновании вышла бригада почетного шахтера Григория Попова. В январе бригаду пополнили новыми кадрами рабочих, еще не знакомых с условиями работы в лаве. В каждой смене работать с новичками выходил только один старый горняк. Несмотря на это, лава Попова дала 4.576 тонн — самую высокую производительность по шахте.

Соревнование лавщиков увеличило выход угля из лав. Бригада тов. Красильчикова обычно давала по 2.500—3.000 тонн угля в месяц. В январе она из такой же лавы дала 4.250 тонн. На 400 тонн увеличила производительность своей лавы бригада тов. Борзенко. 800 тонн прироста производительности лавы дала бригада тов. Батько.

Соревнование за увеличение производительности своих забоев на шахте развертывается все шире и шире. Сейчас в нем участвуют 82 горных мастера и 103 шахтерских бригады.

АЛЕКСАНДР КИСЕЛЕВ — ЛУЧШИЙ ПРОХОДЧИК РУДНИКА

ЛЕНИНСК-КУЗНЕЦКИЙ. (Корр. «Кузбасса»). Проходчик шахты имени Ем. Ярославского Александр Киселев, вступая в соревнование по профессиям, твердо решил завоевать звание лучшего проходчика. Он настойчиво боролся за выполнение своего обязательства. В январе Александр Киселев добился наивысшей производительности труда среди проходчиков рудника. Работая на проходке промежуточного штрека, Александр Киселев выполнил месячное задание на 362 процента. Ему присвоено звание лучшего проходчика рудника.

БРИГАДА МИХАИЛА ТЕПЛУХИНА ДЕРЖИТ СВОЕ СЛОВО

ПРОКОПЬЕВСК. (По телефону). Бригада щитовиков Михаила Теплухина в январе выдала из-под щита 10.400 тонн высококачественного топлива, выполнив задание на 250 процентов.

По 7.600 тонн угля выдали бригады щитовиков тт. Барсукова, Бедарева и Бирюкова.

Мастер мелкой нарезки Василий Тимофеевич Козлов

Большую роль в горном деле играет забойщик - нарезник Он первым подбирается под землей к угольному пласту, пробивает в нем все подготовительные выработки для закладки мощных очистных забоев.

Десятки тысяч метров таких подготовительных выработок пробил в угольных пластах забойщик-нарезник Василий Тимофеевич Козлов за 14 лет своей работы на прокопьевской шахте № 3-3-бис. И не было у него ни одного дня, когда бы он не выполнил технической нормы выработки.

Десятки учеников В. Т. Козлова работают сейчас самостоятельно забойщиками и показывают стахановскую производительность труда. Василий Тимофеевич всей душой любит свое горное ремесло и охотно передает свой опыт молодым шахтерам. Руководимая Козловым нарезная бригада стала стахановской школой в забое.

5 января в его бригаду послали пятерых молодых рабочих. Окончившие школу ФЗО — они не имели нужной практической подготовки.

Горячо взялся обучать новичков Василий Тимофеевич. Он рассказал им, как устроен отбойный молоток и каковы его капризы в работе, показал, как надо с меньшей затратой сил добиваться высокой производительности. Старый шахтер научил молодых забойщиков различать едва уловимые наслоения в угольном пласту и использовать их для лучшей отбойки угля.

Выполняя в каждую смену по две нормы, Козлов увлек новичков на соревнование с ним, а передачей им опыта помог быстро освоить первые навыки работы. К концу января каждый из молодых рабочих стал проходить за смену по два метра печи вместо полутора по норме. Месячный производственный план по бригаде выполнен на 160 процентов.

На шахте № 3-3-бис имя Василия Тимофеевича Козлова произносится всегда с большим уважением, как имя шахтера-стахановца, который идет в первых рядах борцов за досрочное выполнение пятилетки.

58 рационализаторских предложений

С большой энергией включились в месячник смотра рабочего изобретательства и рационализации инженеры, техники и рабочие Новокузнецкого отделения. На отделении организованы десятки смотровых комиссий. В них участвует около 300 человек.

За 25 дней месячника рационализаторы отделения внесли 106 предложений. 20 из них внедрены в производство. Кроме того, 38 рационализаторских предложений, поданных до января, также внедрены в производство. Рационализаторские предложения дадут Новокузнецкому отделению более 150 тысяч рублей экономии в год.

Рационализаторские предложения помогут улучшить пропускную способность станций и участков, сохранят оборудование, сэкономят металл. Заместитель начальника локомотивного отделения тов. Васильев предложил установить на станции Чугунаш кран-журавль и оборудовать маневровый паровоз на месте, не гоняя его в Таштагол. Это сбережет около 30 тысяч рублей в год. Предложение инженера вагонного депо Лучшенко в два раза увеличит производительность труда на изготовлении вагонной обшивки.

Г. ДЕСЯТКОВ.

УСПЕХИ ПРОХОДЧЕСКИХ БРИГАД

АНЖЕРО-СУДЖЕНСК. (Корр. «Кузбасса»). В социалистическом соревновании проходческих бригад Анжеро-Судженского рудника хороших результатов достигли бригады на десятом и двадцатом участках шахты № 5-7.

Бригада тов. Рабалтовского, работающая на проходке 27 уклона Петровского пласта, выполнила январский план на 162 процента. Бригада тов. Зайцева, ведущая прохождение уклона № 027 пласта Двойникового, вместо 20 метров дала 34 метра ухода. Наиболее хороших результатов добилась бригада Лукьянова, работающая на проходке двухпутевого штрека. Вместо 40 метров она дала 63 метра ухода.

Хорошо поработали проходческие бригады тт. Павлова, Головина и Шилова.

ЗАКОН

ОБ УТВЕРЖДЕНИИ УКАЗОВ ПРЕЗИДИУМА ВЕРХОВНОГО СОВЕТА СССР «О ПРЕОБРАЗОВАНИИ МИНИСТЕРСТВА АВТОМОБИЛЬНОЙ ПРОМЫШЛЕННОСТИ В МИНИСТЕРСТВО АВТОМОБИЛЬНОЙ И ТРАКТОРНОЙ ПРОМЫШЛЕННОСТИ И «ОБ ОБРАЗОВАНИИ МИНИСТЕРСТВА ЛЕСНОГО ХОЗЯЙСТВА СССР»

Верховный Совет Союза Советских Социалистических Республик **постановляет:**

1. Утвердить Указ Президиума Верховного Совета СССР от 23 августа 1947 года «О преобразовании Министерства автомобильной промышленности в Министерство автомобильной и тракторной промышленности».

В соответствии с этим в статье 77 Конституции СССР слова «автомобильной промышленности» заменить словами «автомобильной и тракторной промышленности».

2. Утвердить Указ Президиума Верховного Совета СССР от 4 апреля 1947 года «Об образовании Министерства лесного хозяйства СССР».

В соответствии с этим статью 78 Конституции СССР после слов «легкой промышленности» дополнить словами «лесного хозяйства».

Председатель Президиума Верховного Совета СССР Н. ШВЕРНИК.

Секретарь Президиума Верховного Совета СССР А. ГОРКИН.

Москва, Кремль. 4 февраля 1948 года

—⊙—

ЗАКОН

ОБ УТВЕРЖДЕНИИ УКАЗА ПРЕЗИДИУМА ВЕРХОВНОГО СОВЕТА СССР «О ПЕРЕИМЕНОВАНИИ ОЙРОТСКОЙ АВТОНОМНОЙ ОБЛАСТИ АЛТАЙСКОГО КРАЯ»

Верховный Совет Союза Советских Социалистических Республик **постановляет:**

Утвердить Указ Президиума Верховного Совета СССР от 7 января 1948 года «О переименовании Ойротской автономной области Алтайского края».

В соответствии с этим статью 22 Конституции СССР после слова «Адыгейской» дополнить словами «Горно-Алтайской» и слово «Ойротской» из статьи 22 Конституции СССР исключить.

Председатель Президиума Верховного Совета СССР Н. ШВЕРНИК.

Секретарь Президиума Верховного Совета СССР А. ГОРКИН.

Москва, Кремль. 4 февраля 1948 года

—⊙—

ОБ УТВЕРЖДЕНИИ УКАЗА ПРЕЗИДИУМА ВЕРХОВНОГО СОВЕТА СССР О НАЗНАЧЕНИИ ТОВ. БУЛГАНИНА Н. А. ЗАМЕСТИТЕЛЕМ ПРЕДСЕДАТЕЛЯ СОВЕТА МИНИСТРОВ СССР

Верховный Совет Союза Советских Социалистических Республик **постановляет:**

Утвердить тов. **Булганина** Николая Александровича Заместителем Председателя Совета Министров СССР.

Председатель Президиума Верховного Совета СССР Н. ШВЕРНИК.

Секретарь Президиума Верховного Совета СССР А. ГОРКИН.

Москва, Кремль. 4 февраля 1948 года.

—⊙—

ОБ УТВЕРЖДЕНИИ УКАЗА ПРЕЗИДИУМА ВЕРХОВНОГО СОВЕТА СССР О НАЗНАЧЕНИИ ТОВ. КАГАНОВИЧА Л. М. ЗАМЕСТИТЕЛЕМ ПРЕДСЕДАТЕЛЯ СОВЕТА МИНИСТРОВ СССР

Верховный Совет Союза Советских Социалистических Республик **постановляет:**

Утвердить тов. **Кагановича** Лазаря Моисеевича Заместителем Председателя Совета Министров СССР.

Председатель Президиума Верховного Совета СССР Н. ШВЕРНИК.

Секретарь Президиума Верховного Совета СССР А. ГОРКИН.

Москва, Кремль. 4 февраля 1948 года.

—⊙—

ОБ УТВЕРЖДЕНИИ УКАЗА ПРЕЗИДИУМА ВЕРХОВНОГО СОВЕТА СССР О НАЗНАЧЕНИИ ТОВ. МАЛЫШЕВА В. А. ЗАМЕСТИТЕЛЕМ ПРЕДСЕДАТЕЛЯ СОВЕТА МИНИСТРОВ СССР

Верховный Совет Союза Советских Социалистических Республик **постановляет:**

Утвердить тов. **Малышева** Вячеслава Александровича Заместителем Председателя Совета Министров СССР.

Председатель Президиума Верховного Совета СССР Н. ШВЕРНИК.

Секретарь Президиума Верховного Совета СССР А. ГОРКИН.

Москва, Кремль. 4 февраля 1948 г.

Об утверждении Указов Президиума Верховного Совета СССР о назначении Министров СССР

Верховный Совет Союза Советских Социалистических Республик постановляет утвердить Указы Президиума Верховного Совета СССР о назначении:

Министром вооруженных сил СССР — **Булганина** Николая Александровича;

Министром промышленности строительных материалов СССР — **Гинзбурга** Семена Захаровича;

Министром лесной промышленности СССР — **Орлова** Георгия Михайловича;

Министром лесного хозяйства СССР — **Мотовилова** Германа Петровича;

Министром промышленности средств связи СССР — **Алексенко** Геннадия Васильевича;

Министром легкой промышленности СССР — **Чеснокова** Николая Ермолаевича;

Министром строительства военных и военно-морских предприятий СССР — **Дыгая** Николая Александровича;

Министром автомобильной и тракторной промышленности СССР — **Акопова** Степана Акоповича;

Министром целлюлозной и бумажной промышленности СССР — **Грачева** Леонида Павловича;

Министром транспортного машиностроения СССР — **Носенко** Ивана Исидоровича;

Министром юстиции СССР — **Горшенина** Константина Петровича.

Председатель Президиума Верховного Совета СССР Н. ШВЕРНИК.

Секретарь Президиума Верховного Совета СССР А. ГОРКИН.

Москва, Кремль. 4 февраля 1948 г.

ОБ УТВЕРЖДЕНИИ УКАЗА ПРЕЗИДИУМА ВЕРХОВНОГО СОВЕТА СССР О НАЗНАЧЕНИИ ТОВ. ЛЕБЕДЕВА П. И. ПРЕДСЕДАТЕЛЕМ КОМИТЕТА ПО ДЕЛАМ ИСКУССТВ ПРИ СОВЕТЕ МИНИСТРОВ СССР

Верховный Совет Союза Советских Социалистических Республик **постановляет:**

Утвердить Указ Президиума Верховного Совета СССР о назначении тов. **Лебедева** Поликарпа Ивановича Председателем Комитета по делам искусств при Совете Министров СССР.

Председатель Президиума Верховного Совета СССР Н. ШВЕРНИК.

Секретарь Президиума Верховного Совета СССР А. ГОРКИН.

Москва, Кремль. 4 февраля 1948 г.

—⊙—

ОБ ОСВОБОЖДЕНИИ ТОВ. ГОРШЕНИНА К. П. ОТ ОБЯЗАННОСТЕЙ ГЕНЕРАЛЬНОГО ПРОКУРОРА СССР

Верховный Совет Союза Советских Социалистических Республик **постановляет:**

Освободить тов. **Горшенина** Константина Петровича от обязанностей Генерального Прокурора СССР, в связи с переходом на другую работу.

Председатель Президиума Верховного Совета СССР Н. ШВЕРНИК.

Секретарь Президиума Верховного Совета СССР А. ГОРКИН.

Москва, Кремль. 4 февраля 1948 г.

—⊙—

ОБ УТВЕРЖДЕНИИ УКАЗА ПРЕЗИДИУМА ВЕРХОВНОГО СОВЕТА СССР «О ВОСПРЕЩЕНИИ БРАКОВ МЕЖДУ ГРАЖДАНАМИ СССР И ИНОСТРАНЦАМИ»

Верховный Совет Союза Советских Социалистических Республик **постановляет:**

1. Утвердить Указ Президиума Верховного Совета СССР от 15 февраля 1947 г. «О воспрещении браков между гражданами СССР и иностранцами».

2. Признать утратившей силу статью 5 Закона от 19 августа 1938 года «О гражданстве Союза Советских Социалистических Республик».

Председатель Президиума Верховного Совета СССР Н. ШВЕРНИК.

Секретарь Президиума Верховного Совета СССР А. ГОРКИН.

Москва, Кремль, 4 февраля 1948 г.

—⊙—

ОБ УТВЕРЖДЕНИИ УКАЗА ПРЕЗИДИУМА ВЕРХОВНОГО СОВЕТА СССР «ОБ ОТМЕНЕ СМЕРТНОЙ КАЗНИ»

Верховный Совет Союза Советских Социалистических Республик **постановляет:**

Утвердить Указ Президиума Верховного Совета СССР от 26 мая 1947 года «Об отмене смертной казни».

Председатель Президиума Верховного Совета СССР Н. ШВЕРНИК.

Секретарь Президиума Верховного Совета СССР А. ГОРКИН.

Москва, Кремль. 4 февраля 1948 г.

—⊙—

ОБ УТВЕРЖДЕНИИ УКАЗА ПРЕЗИДИУМА ВЕРХОВНОГО СОВЕТА СССР «ОБ УСИЛЕНИИ ОХРАНЫ ЛИЧНОЙ СОБСТВЕННОСТИ ГРАЖДАН»

Верховный Совет Союза Советских Социалистических Республик **постановляет:**

Утвердить Указ Президиума Верховного Совета СССР от 4 июня 1947 года «Об усилении охраны личной собственности граждан».

Председатель Президиума Верховного Совета СССР Н. ШВЕРНИК.

Секретарь Президиума Верховного Совета СССР А. ГОРКИН.

Москва, Кремль. 4 февраля 1948 г.

О НАЗНАЧЕНИИ ГЕНЕРАЛЬНОГО ПРОКУРОРА СССР

Верховный Совет Союза Советских Социалистических Республик **постановляет:**

Назначить Генеральным Прокурором СССР. г. **Сафонова** Григория Николаевича.

Председатель Президиума Верховного Совета СССР Н. ШВЕРНИК.

Секретарь Президиума Верховного Совета СССР А. ГОРКИН.

Москва, Кремль. 4 февраля 1948 г.

ОБ УТВЕРЖДЕНИИ УКАЗА ПРЕЗИДИУМА ВЕРХОВНОГО СОВЕТА СССР «ОБ УГОЛОВНОЙ ОТВЕТСТВЕННОСТИ ЗА ХИЩЕНИЕ ГОСУДАРСТВЕННОГО И ОБЩЕСТВЕННОГО ИМУЩЕСТВА»

Верховный Совет Союза Советских Социалистических Республик **постановляет:**

Утвердить Указ Президиума Верховного Совета СССР от 4 июня 1947 года «Об уголовной ответственности за хищение государственного и общественного имущества».

Председатель Президиума Верховного Совета СССР Н. ШВЕРНИК.

Секретарь Президиума Верховного Совета СССР А. ГОРКИН.

Москва, Кремль. 4 февраля 1948 г.

—⊙—

ОБ УТВЕРЖДЕНИИ УКАЗА ПРЕЗИДИУМА ВЕРХОВНОГО СОВЕТА СССР «ОБ ОТВЕТСТВЕННОСТИ ЗА РАЗГЛАШЕНИЕ ГОСУДАРСТВЕННОЙ ТАЙНЫ И ЗА УТРАТУ ДОКУМЕНТОВ, СОДЕРЖАЩИХ ГОСУДАРСТВЕННУЮ ТАЙНУ»

Верховный Совет Союза Советских Социалистических Республик **постановляет:**

Утвердить Указ Президиума Верховного Совета СССР от 9 июня 1947 года «Об ответственности за разглашение государственной тайны и за утрату документов, содержащих государственную тайну».

Председатель Президиума Верховного Совета СССР Н. ШВЕРНИК.

Секретарь Президиума Верховного Совета СССР А. ГОРКИН.

Москва, Кремль. 4 февраля 1948 г.

—⊙—

ОБ ИЗБРАНИИ ТОВ. ВЛАСОВА И. А. ЗАМЕСТИТЕЛЕМ ПРЕДСЕДАТЕЛЯ ПРЕЗИДИУМА ВЕРХОВНОГО СОВЕТА СССР

Верховный Совет Союза Советских Социалистических Республик **постановляет:**

Избрать тов. **Власова** Ивана Алексеевича Заместителем Председателя Президиума Верховного Совета СССР.

Председатель Президиума Верховного Совета СССР Н. ШВЕРНИК.

Секретарь Президиума Верховного Совета СССР А. ГОРКИН.

Москва, Кремль. 4 февраля 1948 г.

—⊙—

ОБ ИЗБРАНИИ ТОВ. ПЯЛЛЬ Э. Н. ЗАМЕСТИТЕЛЕМ ПРЕДСЕДАТЕЛЯ ПРЕЗИДИУМА ВЕРХОВНОГО СОВЕТА СССР

Верховный Совет Союза Советских Социалистических Республик **постановляет:**

Избрать тов. **Пялль** Эдуарда Николаевича Заместителем Председателя Президиума Верховного Совета СССР.

Председатель Президиума Верховного Совета СССР Н. ШВЕРНИК.

Секретарь Президиума Верховного Совета СССР А. ГОРКИН.

Москва, Кремль, 4 февраля 1948 г.

—⊙—

ОБ ОСВОБОЖДЕНИИ ТОВ. КАЗАКПАЕВА А. ОТ ОБЯЗАННОСТЕЙ ЗАМЕСТИТЕЛЯ ПРЕДСЕДАТЕЛЯ ПРЕЗИДИУМА ВЕРХОВНОГО СОВЕТА СССР

Верховный Совет Союза Советских Социалистических Республик **постановляет:**

Освободить тов. **Казакпаева** Абдисамета от обязанностей Заместителя Председателя Президиума Верховного Совета СССР.

Председатель Президиума Верховного Совета СССР Н. ШВЕРНИК.

Секретарь Президиума Верховного Совета СССР А. ГОРКИН.

Москва, Кремль, 4 февраля 1948 г.

—⊙—

ОБ ИЗБРАНИИ ТОВ. КЕРИМБАЕВА Д. ЗАМЕСТИТЕЛЕМ ПРЕДСЕДАТЕЛЯ ПРЕЗИДИУМА ВЕРХОВНОГО СОВЕТА СССР

Верховный Совет Союза Советских Социалистических Республик **постановляет:**

Избрать тов. **Керимбаева** Даниила Заместителем Председателя Президиума Верховного Совета СССР.

Председатель Президиума Верховного Совета СССР Н. ШВЕРНИК.

Секретарь Президиума Верховного Совета СССР А. ГОРКИН.

Москва, Кремль, 4 февраля 1948 г.

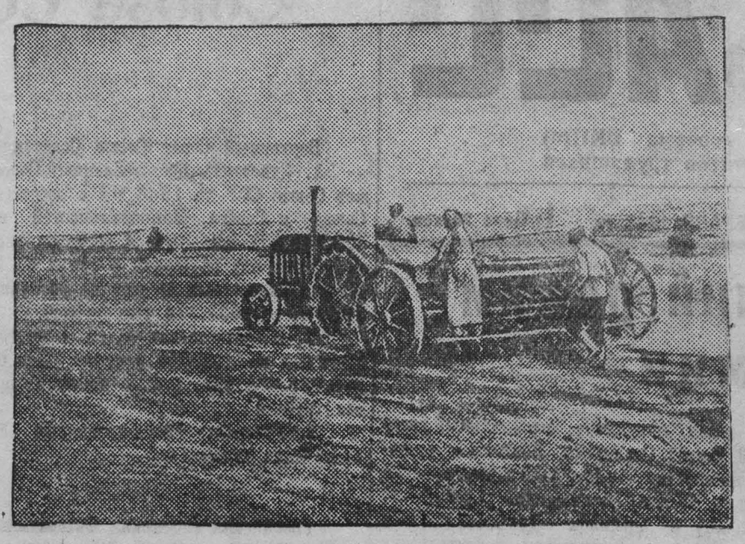

Весна в Туркмении. В колхозах Ашхабадской области, расположенных в предгорьях Копет-Дага, идет сев ранних яровых культур.
На снимке: сев яровых в колхозе «Большевик», Серахского района.
(Фотохроника ТАСС).

Хлеборобы Кузбасса!

Следуйте примеру колхозников Кемеровского и Кузнецкого районов. Вступайте в социалистическое соревнование за высокий урожай, за дальнейший под'ем животноводства, за досрочное выполнение пятилетнего плана!

Недавно делегация тружеников сельского хозяйства Кемеровского района побывала у колхозников, работников МТС и специалистов сельского хозяйства Кузнецкого района. Колхозники передовых в области районов выразили горячее желание начать соревнование своих районов и подписали соответствующий договор. В этом договоре Кемеровским районом взяты следующие конкретные обязательства:

1. Выполнить государственный план посева зерновых на 102 процента, закончить сев яровой пшеницы до 15 мая, овса — до 22 мая.

2. Добиться получения урожайности по колхозам, обслуживаемым Кемеровской МТС: ржи по 150 пудов с га, пшеницы — по 125 пудов с га. По колхозам, обслуживаемым Елыкаевской МТС: ржи — 35 пудов с га, пшеницы — 115 пудов с га. По колхозам, не обслуживаемым МТС: ржи—по 115 пудов с га, пшеницы — 105 пудов с га. По Мазуровскому совхозу № 47: ржи — 155 пудов с га, пшеницы — 135 пудов с га. По Октябрьскому совхозу № 327: ржи — 145 пудов с га, пшеницы — 120 пудов с га.

Во всех колхозах и совхозах района — получить урожай остальных зерновых культур не ниже 100 пудов с га, картофеля — 120 центнеров, овощей — 140 центнеров.

3. В целях получения высокого урожая — провести в колхозах, совхозах района следующие мероприятия:

а) полностью обеспечить семенами все колхозы, хорошо подготовить весь семенной материал к севу;

б) организовать в каждой полеводческой бригаде не менее одного звена высокого урожая;

в) вывезти на поля навоза и перегноя не менее 20 процентов сверх установленного плана;

г) провести подкормку посевов во всех звеньях высокого урожая и на семенных участках местными и минеральными удобрениями;

д) весной текущего года провести боронование всех озимых.

4. Выполнить государственный план под'ема паров и вспашки зяби в 1948 году на 101 процент с последующей трехкратной культивацией и перепашкой паров.

5. Закончить сев озимых к 20 августа, выполнить план на 110 процентов.

6. Ввести правильные севообороты в тех пяти колхозах района, в которых они еще не введены.

7. К 1 октября выполнить обязательства перед государством по обязательным поставкам зерна и натуроплате за работу МТС в разрезе культур и по каждому колхозу в отдельности. Сдать сверх плана не менее 75.000 пудов хлеба.

Выполнение плана поставок овощей и картофеля — закончить не позднее 5 октября и сдать сверх плана не менее 5 процентов.

8. На каждый 15-сильный трактор выработать: по Кемеровской МТС — 1.000 гектаров, по Елыкаевскому МТС — 850 гектаров. На 15-футовый комбайн: по Кемеровской МТС — 350 гектаров, по Елыкаевской МТС — 325 гектаров.

9. Безусловно выполнить план развития животноводства, не допускать яловости маточного поголовья, добиться сохранения молодняка. В 1948 году создать в каждом колхозе птицефермы, имея на них по 250—300 голов птицы.

10. Получить и вырастить от каждых 100 конематок не менее 65 жеребят, от 100 коров — не менее 85 телят, от каждых 100 овцематок — 120 ягнят, от каждой свиноматки — не менее 10 поросят. Надоить на фуражную корову 1.650 литров молока, а по совхозам: № 47 — 3.000 литров, № 327 — 2.700 литров на фуражную корову.

11. Выполнить план мясопоставок государству упитанным скотом к 1 ноября 1948 года.

12. Наряду с ростом поголовья скота, улучшить его породность. Для этого провести метизацию кровными производителями:

а) по лошадям — на 40 процентов;

б) по крупному рогатому скоту — на 60 процентов;

в) по овцам — на 80 процентов.

13. В каждом колхозе построить к стойловому периоду не менее одного типового скотопомещения.

14. В 1948 году завершить электрификацию всех колхозов района, к началу обмолота хлебов оборудовать не менее 60 токов электромолотьбы.

15. Добиться в 1948 году еще большего организационно-хозяйственного укрепления колхозов, улучшения работы МТС и совхозов, роста общественного богатства колхозов, значительного увеличения оплаты трудодня.

16. По выполнении пятилетки в четыре года составить организационно-технические мероприятия по каждому колхозу.

* * *

Аналогичные конкретные обязательства взяты по Кузнецкому району.

СВОДКА

О ХОДЕ РЕМОНТА ТРАКТОРОВ В МТС КЕМЕРОВСКОЙ ОБЛАСТИ НА 5 ФЕВРАЛЯ 1948 ГОДА

(В процентах к плану).

1. Кемеровская	115,9	29. Троицкая	69,5
2. Поморцевская	115,6	30. Краснинская	68,9
3. Юргинская	109,7	31. Арлюкская	67,5
4. Сталинская	108,2	32. Байкаимовская	66,7
5. Кузнецкая	106,9	33. Итатская	66,2
6. Литвиновская	96,6	34. У.-Сосновская	65,3
7. Копыловская	94,6	35. Черкасовская	64,3
8. М.-Песчаная	93,8	36, Ижморская	63,8
9. Коноплеводная	91,1	37. Зарубинская	63,6
10. Прокопьевская	90,2	38. Горскинская	63,6
11. Улановская	89,5	39. Чесноковская	60,5
12. Проскоковская	88,6	40. Мариинская	60,0
13. Лебедевская	87,5	41. Чумайская	58,8
14. Ступишенская	87,5	42. Титовская	58.0
15, Барандатская	81,8	43. Бурлаковская	57,5
16. Худяшевская	81,0	44. Судженская	57,4
17. Промышленная	80,5	45. Искрасовская	56,5
18. Тарасовская	80,0	46. Тарадановская	53,4
19. У.-Сертинская	79,1	47. Сусловская	53,2
20. Пачинская	78,8	48. Крапивинская	49,0
21. Кулебакинская	78,0	49. Красно-Орловская	49,0
22. Елыкаевская	77.8	50. Бочатская	47,6
23. Топкинская	76,6	51. Ленинская	47,2
24. В.-Чебулинская	76,1	52. Первомайская	45,7
25. Трудармейская	73,3	53. Куздеевская	41,5
26. Борочатская	72,0	54. Берикульская	37,1
27. Тисульская	70,7	55. Теплореченская	36,6
28. Тяжинская	69,7	56. Пермяковская	22,2

Вести из колхозов

Пополняют семенной фонд

ПРОМЫШЛЕННАЯ. (**По телефону**). Колхозники готовятся к весне. Сельскохозяйственный инвентарь полностью отремонтирован. Из 31 тысячи центнеров семян 18 тысяч центнеров проверено на всхожесть и на чистоту.

В колхозах организован сбор недостающих семян. В колхозе «Трудовик» члены артели собрали 16 центнеров зерна и засыпали в колхозный амбар. В колхозе «Восход» члены артели дали колхозу взаймы из личных запасов 8 центнеров семенного материала.

На помощь колхозам приходят также трактористы. Бригадир тракторной бригады Промышленовской МТС тов. Рыбников, работающий в колхозе имени Буденного, заявил, что он предоставляет колхозу «Первое мая» 5 центнеров семян из личных запасов.

Его примеру последовал бригадир тракторной бригады в колхозе «Новый быт» тов. Митин, который решил дать колхозу 2 центнера зерна.

—⊙—

Из личных запасов

ПОДУНСКАЯ. (**По телефону**). Подготовка к весне вызвала новый под'ем производственной активности колхозников. Борясь за выполнение пятилетки в четыре года, они стремятся обеспечить семенами весь яровой клин и оказывают помощь колхозам, нуждающимся в семенах.

В колхозах Титовского сельсовета (председатель сельисполкома тов. Алпатов, секретарь парторганизации тов. Петухов) колхозники собрали для нужд своих колхозов 40 тонн семенного картофеля.

Пример подают коммунисты. Секретарь парторганизации колхоза «Гудок» тов. Клименко внес из личных запасов в общественный фонд 5 центнеров картофеля. Вслед за ним колхозники Баньков и Захаров внесли по 3 центнера каждый.

В колхозе «Красный боец» застрельщицей стала рядовая колхозница Быкова. Она дала колхозу из своих запасов 3 центнера семян картофеля. Колхозник Бережев принес и ссыпал в колхозный амбар 2 центнера семян картофеля

—⊙—

ПОМОГАЮТ СОСЕДНИМ КОЛХОЗАМ

В Анжеро-Судженском районе комбайнер Улановской МТС Череповский решил посеять 3 гектара пшеницы своими собственными семенами. Требуемое для этого количество семян он передал колхозу в общий семенной фонд.

В Прокопьевском районе колхоз имени Ворошилова полностью обеспечен семенами. Излишек в количестве около 50 центнеров, решено передать другим колхозам.

—◇—

Отчетное собрание в колхозе

ПРОКОПЬЕВСК. (**По телефону**). Состоялось отчетное собрание в колхозе имени Ворошилова. Колхозники с большим вниманием выслушали доклад председателя артели тов. Кириллова об итогах работы за 1947 год.

Докладчик подробно рассказал о самоотверженной борьбе колхозников за выполнение плана второго года послевоенной сталинской пятилетки. Колхоз полностью рассчитался с государством. Засыпаны семена на всю посевную площадь. Создан резерв семян. Строго соблюдается Устав сельхозартели. Увеличиваются доходы колхоза. Растет материальное благополучие колхозников. Колхозники за свой труд в 1947 году получили на трудодни по 3,5 килограмма зерна и по 7 р. 50 к. деньгами. Созданы предпосылки для дальнейшего развития колхоза, приумножения общественного богатства.

По докладу развернулись оживленные прения. Бригадир полеводческой бригады Пономарев рассказал, как успешно работала его бригада. Отметил бригадир и ряд крупных недостатков в работе колхоза.

— Наш колхоз, — говорит тов. Пономарев, — пригородный. Постановление партии и правительства об укреплении продовольственной базы вокруг промышленных центров Кузбасса обязывает нас давать рабочим много овощей и картофеля. А у нас в колхозе мало внимания уделяется огородничеству.

— Доказано, — продолжает тов. Пономарев, — что самая лучшая форма организации труда — звеньевая система. Надо и нашему колхозу полностью перейти на звеньевую организацию труда. Сталинская пятилетка поставила перед нами новые задачи. Работать надо по-новому. Наши нормы устарели, они очень низкие, надо их пересмотреть. И расценки тоже пересмотреть. А то мы отстаем от жизни.

Затем слово взял старый колхозник Попов. Он говорил о том, что партия и правительство много заботы проявляют о колхозном строительстве и на эту заботу надо отвечать повышением урожайности.

— Земля колхозная — богатая, — говорит тов. Попов, — если за нею любовно ухаживать, она много хлеба даст. А много хлеба—значит советская власть будет крепче, не одолеть ее врагу.

Старый колхозник предложил побольше удобрять почву, не жалеть для этого сил. Тогда и урожаи будут богатые.

Общее собрание одобрило деятельность правления, утвердило годовой отчет и избрало новый состав правления. Председателем артели избран тов. Кириллов.

Соревнование по профессиям

Киселевские горняки приняли вызов

По почину прокопьевских шахтеров угольщики Кузбасса начали соревнование по профессиям. Стремясь успешно выполнить свои личные обязательства в этом соревновании, лавщики, щитовики, машинисты врубовых машин и машинисты электровозов вступили в состязание за самую высокую производительность труда. В этом соревновании участвуют все профессии очистников-шахтеров, работающих непосредственно на добыче угля.

Но успех лавщиков, щитовиков, машинистов врубовых машин и других очистных бригад зависит и от нас, проходчиков подготовительных и нарезных забоев. Мы готовим для них фронт работы. Учитывая это, мы, проходчики шахты имени Вахрушева треста «Кагановичуголь», обсудив почин прокопьевских горняков-очистников, решили тоже включиться во Всекузбасское социалистическое соревнование на лучшего проходчика подготовительных и нарезных работ.

Каждый из нас взял на себя конкретные обязательства — продвигать забои в полтора—два раза быстрее обычного, а передовые проходческие бригады обязались ускорить проходку в два с половиной — три раза.

Лидер Всесоюзного соревнования проходчиков бригада тов. Шерина С. Ф., которая в январе прошла 200 погонных метров основного штрека при плане в 105 погонных метров, обязуется в феврале добиться 250 погонных метров ухода и, таким образом, перекрыть все существующие до сих пор в Кузбассе рекорды. Такое же обязательство взяла на себя проходческая бригада тов. Козла.

По проходке квершлагов мы решили каждой бригадой достичь в феврале 45 погонных метров ухода.

Нарезники мелкой нарезки дали слово удержать достигнутые высокие показатели по производительности труда. Так, бригада тов. Калинина обязалась в феврале пройти по 700 погонных метров нарезки на каждого забойщика.

Мы славно поработали в январе, еще с большим усилием будем трудиться в феврале. Январское государственное задание мы перевыполнили. Шахта сумела завершить месячный план общей нарезки, причем по штрекам главнейшего направления мы дали более 60 погонных метров сверх плана.

В каждом забое у нас есть строгий график цикличности. Цикл рассчитан на полторы нормы в смену.

Другим важным успехом явилась механизация. Почти все забои полностью механизированы, причем в забоях главнейшего направления работают такие прекрасные машины, как С-153, ОМ-507 и др. Чтобы выжать из этих механизмов все, что они могут дать, мы подготовили надежные кадры машинистов из членов нашей проходческой бригады.

Мы вступаем во Всекузбасское соревнование проходчиков и нарезников с одной мыслью — намного повысить производительность труда и выйти из него победителями. Мы сдержим свое слово и приблизим час выполнения клятвы угольщиков Кузбасса великому вождю товарищу Сталину.

С. ШЕРИН, П. КАЛАНИН, С. СЕРИКОВ, А. МОРОЗОВ, И. СОКОЛОВ, М. БУЗОВСКИЙ, Б. ГУЩИН, всего 22 подписи проходчиков подготовительных и нарезных забоев шахты.

Еще полгода тому назад здесь не было никаких строек. Затем появились палатки геологов-разведчиков. Здесь в Горной Шории они открыли Шалымское рудное месторождение. Сейчас идет большая стройка рудника. Появились первые домики рабочих.

Мих. НЕБОГАТОВ.

СВЕТ НАД СИБИРЬЮ

Край любимый! Раздолье светлое!
Побежденная нами ширь!..
Годы темные, беспросветные,
Не вернутся к тебе, Сибирь.
Только в памяти и останется
Давней пасмурной ночи след..
Нестареющая красавица,
Расцвела ты за тридцать лет.
Стала шумною глушь таежная.
Это люди пришли сюда
Строить счастье свое надежное —
Шахты, фабрики, города!

Все места обновились заново.
Где вчера лишь бродил медведь,
Нынче плещется домен зарево —
Любо-дорого посмотреть!
Выйдешь из дому поздно вечером —
Мир открыт на десятки верст.
Все огнями вокруг расцвечено,
Вся земля в мириадах звезд.
Пусть же дни полыхают зорями!
Пусть, как молодость, горяча,
Над разбуженными просторами,
Светит лампочка Ильича!

В шахтерском санатории

В семи километрах от Прокопьевска раскинулся большой бор. Сквозь зелень его вековых сосен мелькают красивые, как дворцы, корпуса жилых зданий. Это— санаторий шахтеров Кузбасса.

Санаторий — прекрасное место для отдыха. По его полянам хорошо кататься на лыжах. Для любителей конькобежного спорта устроена ледовая площадка. Прогулка по бору доставляет много удовольствия.

Питание сейчас, с отменой карточной системы, резко улучшилось. Кухня санатория снабжается свежими продуктами. На завтрак отдыхающие получают четыре блюда, на обед — пять, в полдник и на ужин — по три блюда.

В корпусах санатория тепло, уютно, чисто. Здесь есть свой клуб, где демонстрируются звуковые кинофильмы, устраиваются самодеятельные концерты, танцовальные вечера.

Лечебная часть санатория имеет все нужное оборудование. Физиокабинет по обстановке не уступает таким же кабинетам больших стационарных лечебных учреждений.

Прокопьевский санаторий — прекрасная здравница шахтеров Кузбасса.

Сегодня в газетах Кузбасса

Металлурги Кузнецкого комбината в январе перевыполнили план по всему металлургическому циклу, а также по добыче железной руды. В феврале кузнецкие металлурги не снижают темпов работы.

Газета «Большевистская сталь» посвящает работе кузнецких металлургов сегодня передовую статью. В ней подводятся итоги работы за первый месяц третьего года новой сталинской пятилетки, ставится задача — закрепить январский уровень производства металла, добиться в феврале еще лучших успехов, которые будут содействовать выполнению обязательств, взятых в письме товарищу Сталину.

Газета сообщает о работе 4-го стройуправления треста «Сталинскпромстрой». Это стройуправление строит многоэтажные дома. В январе строители выполнили намеченный план, что даст возможность сдать в эксплоатацию в феврале 64-квартирный дом на проспекте имени Молотова.

Разнообразна жизнь города Мариинска. О творческом труде, о культурной жизни трудящихся повествует мариинская городская газета «Заря» в сегодняшнем номере.

В честь 30-летия Советской Армии осоавиахимовцы города готовятся к стрелковым соревнованиям, которые начнутся с 15 февраля. В этих соревнованиях будут участвовать 16 команд. Шахматы — любимый спорт трудящихся. 100 человек примут участие в открывающемся 12 февраля городском шахматно-шашечном турнире. Городской торговый отдел проявляет заботу о школьниках. В шести школах города открыты буфеты, в которых каждый школьник может купить булочки, бутерброды с колбасой, сыром, сливочным маслом и т. д.

Критика и библиографии

Из окна вагона

(По поводу книги „Города Кузбасса")

Научно-популярная литература о Кузнецкой бассейне невелика и поэтому понятен глубокий интерес, проявляемый читателем к каждой книжной новинке о нашем крае.

Рассчитывая увеличить свои познания о нашем крае, берет читатель в руки новую книгу о городах Кузбасса*). Она опрятно издана и снабжена большим количеством иллюстраций и карт.

В книге К. И. Спидченко рассказывается об условиях формирования городов Кузбасса. Книга начинается описанием природно-географической среды нашей области. Читатель найдет здесь описание рельефа и рек нашей области, краткую справку о климате, почвах и растительности. Небольшая глава посвящена богатствам недр Кузнецкого бассейна.

Если можно понять беглость и краткость этой главы, носящей в книге вспомогательный характер, то поверхностность описания во всех остальных случаях—непростительна. Автор, определив (на стр. 7) место Кузбасса в Западной Сибири, далее буквально ни слова не говорит о том, чем отличен Кузбасс от других западно-сибирских краев и областей, и чем он с ними сходен. Кузбасс оказывается искусственно-изолированным от остальной части Западной Сибири. Между тем, невозможно правильно понять закономерности природно-географической среды Кузбасса в отрыве от закономерностей природно-географической среды Западной Сибири.

Наряду с этой методологически неправильной установкой, читатель встречается в первой главе со многими фактическими неточностями. Так, на стр. 21 приводятся совершенно неправильные сведения о содержании железа в горно-шорских магнетитах; в карте, показывающей размещение месторождений полезных ископаемых на территории области (стр. 19), совершенно не указаны месторождения сидеритов; на стр. 16 дается неточная характеристика лесных массивов Кузбасса.

Некритически повторяя утверждения некоторых любителей преклонения перед всем заграничным (М. Колобкова и др.), К. Спидченко пишет: «По величине запасов каменного угля Кузбасс уступает... Аппалачскому бассейну в США...» (стр. 18—20). Так К. Спидченко угодлически повторяет давно разоблаченную легенду о мнимом превосходстве Аппалачи над Кузбассом. К. Спидченко, видимо, невдомек, что геологические запасы Аппалачи разведаны до конца, а геологические запасы Кузбасса буквально ежегодно возрастают в результате деятельности геологоразведчиков. К. Спидченко забыл или не знает, что по степени угленасыщенности территории бассейна Кузбасс превосходит Аппалачу в шесть с лишним раз. К. Спидченко, повидимому, неизвестно, что запасы коксующихся углей в Аппалаче в настоящее время близки к истощению и что, в связи с этим, американские промышленники лихорадочно ищут новых месторождений коксующихся углей.

Чего же стоит в свете этих фактов утверждение К. Спидченко о «превосходстве» Аппалачи над Кузбассом?!

Во второй главе автор дает краткий историко-географический очерк Кузбасса.

Автор приводит много интересных данных, но, к сожалению, далеко не всегда сопровождая их ссылками на использованные источники. Так, на стр. 26 автор утверждает, что в шестидесятых годах XIX века численность крестьян (только мужского пола), приписанных к горно-заводским предприятиям Кузбасса, составляла около 50 тысяч человек. Продукция такой армии рабочих (даже с учетом низкого уровня производительности труда крепостного) несомненно должна была составить величину значительно большую, чем величина, известная нам из исторических источников. Если автору удалось, в результате архивных розысков, натолкнуться на новые материалы, то непонятно, почему он не ссылается на них.

Автор прошел мимо вопроса о времени возникновения первых русских поселений на территории нынешнего Кузбасса, ограничившись датировкой возникновения Кузнецкого острога (1617 г.).

Рассказывая об акционерном обществе Кузнецких каменноугольных копей («Копикуз») автор не указывает, что именно по копикузовским каналам стремился проникнуть в Кузбасс англо-французский капитал. Автор пишет: «Первая мировая война ускорила осуществление некоторых мероприятий, намеченных «Копикузом» (стр. 33). Верно, что в годы первой мировой войны строительная деятельность «Копикуза» (осуществлявшаяся, кстати говоря, преимущественно за счет ассигнований государства) заметно усилилась, но все сделанное им было лишь ничтожным, робким шагом на подступах к освоению огромных богатств Кузбасса. Масштабы Кузбасса были не по плечу капиталистам — вот в чем суть. Но именно об этом автор не говорит ничего.

К. Спидченко, характеризуя экономический профиль Кузбасса (стр. 44), совершенно игнорирует машиностроение, которое уже в канун Великой Отечественной войны давало около одной десятой части всей валовой продукции кузбасской промышленности.

Беглость изложения нередко приводит автора к пустословию. Так, автор пишет, что «благодаря выгодам своего географического положения, Белово стало одним из первых крупных центров современной цветной металлургии в Кузбассе» (стр. 42). Но тщетно искать в книге ответа на вопрос: — благодаря каким именно факторам г. Белово стал индустриальным городом?

В следующей главе автор сделал попытку охарактеризовать экономические основы и связи городов Кузбасса и классифицировать их типы. К. Спидченко предлагает следующую классификацию кузбасских поселений городского типа: горняцкие, горнозаводские и транспортные поселения.

Жизнь не укладывается в эту надуманную схему. Куда, например, в такой схеме отнести гор. Гурьевск или рабочий поселок Юрга?

В данной главе также имеется много неточностей. Так, на стр. 50 и 62 неправильно очерчены районы, снабжающие углем Кемеровский коксохимический завод. Данный на стр. 54 перечень потребителей кузнецкого металла крайне неполон. Преобладание в кузбасских городах одноэтажных зданий автор об'ясняет только возможностью обрушения подработанных (угольщиками) участков (стр. 58). Как же об'яснить большое количество одноэтажных зданий в Топках или Гурьевске?

В последних главах книги дано описание городов Кузбасса. Оно чрезвычайно поверхностно и изобилует неточностями. Рассказывая об истории г. Кемерово, автор забывает упомянуть, что Кемерово (тогда еще Щегловск) являлось центром Кузнецкого округа. Автор не об'ясняет, почему именно Кемерово стало центром области. Если верить К. Спидченко, то кварталы левобережной части города подняты над рекою на 40—50 м. (стр. 67), а р. Томь покрыта льдом 190 дней в году (стр. 68). При описании химической промышленности города автор заметил только азотно-туковый завод и тому отпустил лишь одну строку (стр. 66). О знаниях автора можно судить по следующему утверждению: «Химическое производство (гор. Кемерово. **Вл. Ал.**) опирается на местную энергетическую и частично сырьевую базу» (стр. 69). И это говорится о городе, в химической промышленности которого удельный вес дальнепривозного сырья не составляет и десяти процентов общей массы сырья! На стр. 70 неверно указаны границы зоны распространения электроэнергии, вырабатываемой Кемеровской ГРЭС, там же дана неверная характеристика потребляемого ею топлива. Здесь на каждом шагу встречаются общие места. Что может дать читателю утверждение, что «Кемерово — город весьма перспективный, располагающий благоприятными природными и экономическими предпосылками для разностороннего развития» (стр. 74), если мысль эта автором никак не доказывается и не развивается?

Таков же уровень очерков, посвященных другим городам. Попробуйте догадаться, какому из кузбасских городов посвящены следующие слова: «Развитие угольной промышленности должно будет сочетаться с благоустройством города, улучшением водоснабжения населения и предприятий, широким строительством жилой площади в черте существующего города и на новых относительно безугольных участках» (стр. 88—90).

Сказанное может быть отнесено к любому городу Кузбасса (да и не только Кузбасса, пожалуй...).

Все очерки о городах Кузбасса очень похожи один на другой... своими ошибками. Создается впечатление, что автор, расположив накопленный им материал по разделам своей темы, увидел очень много зияющих пустот, которые он и попытался заполнить случайными и неполноценными вставками. Но давно известно, что попытки делать книги при помощи ножниц и клея заранее обречены на провал.

К. Спидченко не сумел обобщить опыт градостроительства Кузбасса и проанализировать при этом допущенные в прошлом значительные ошибки. Книга не намечает путей развития кузбасских городов, не проводит линий различия и линий сходства городов Кузбасса с другими городами Западной Сибири и с городами Донбасса.

Работа К. Спидченко не представляет собой подлинно-научного исследования. Мы удовольствовались бы и популярным ясным и точным описанием городов Кузбасса. Но и эта задача не решена: огромное количество упущений, неточностей, ошибок обесценивают книгу.

Как же такая книга могла появиться на свет? Авторское предисловие отвечает на наш вопрос. Книга представляет из себя кандидатскую диссертацию автора, подкрепленную «его личными наблюдениями во время поездок (в 1939 г. и в 1940 г.) в города Кузбасса...» (стр. 5). Автор добавляет, что ему «к сожалению, после войны... не довелось совершить поездку в Кузбасс» (стр. 6). Тем не менее автор (не очень скромно) утверждает, что «и в нынешнем ее виде книга может быть полезной для читателей», что книга «помогает проследить начало и путь развития промышленной и городской жизни в Кузбассе» (стр. 6).

Итак, перед нами кандидатская диссертация семи-восьмилетней давности.

Да, полно, был ли Спидченко в Кузбассе и в 1940 году? На стр. 72 он утверждает, что средством сообщения между левым и правым берегами в г. Кемерово служит паром. А паома в Кемерово нет с 1935 года! Автор счел возможным опубликовать свою устаревшую работу, — это еще можно понять. Но почему устаревшую и негодную книгу географическое издательство сочло возможным напечатать? Как редактор книги Н. А. Чапкина не заметила вопиющих недостатков работы К. И. Спидченко?

Подведем итоги. К. И. Спидченко не справился со своей темой. Книга у него получилась пустая и путаная. Мало того, Книга К. И. Спидченко внутренне холодна. Это не подлинный Кузбасс, а Кузбасс, увиденный холодными глазами равнодушного путешественника, Кузбасс — из окна вагона.

Владимир АЛЕКСЕЕВ.

*) К. И. Спидченко. Города Кузбасса (экономико-географический очерк). Государственное издательство географической литературы. Москва, 1947 г., стр. 145. Тираж 10.000 экз. Цена 6 р. 50 к.

ОТРЫВОК ИЗ КНИГИ «КУЗБАСС СЕГОДНЯ»

Молодость — понятие относительное, но Оля Воронина молода бесспорно. На первый взгляд она кажется совсем девочкой— семнадцать—восемнадцать лет, не больше. Да и в паспорте, там, где обозначено время и место рождения, сказано: 1926 г., село Пеньки, Чулымского района, Новосибирской области.

Родное село Оля помнит смутно, но любит мамины рассказы о густом-прегустом лесе, который был в тех местах. Потом лес вырубили, остались одни пеньки и по этим пенькам назвали целое село.

Впрочем, и сама Оля, и ее мама давно покинули свои Пеньки. Олина мама — вагоновожатая стахановского трамвайного поезда в Сталинске. Оля — машинист-стахановка на стане «500» в прокатном цехе трижды орденоносного Кузнецкого металлургического комбината имени Сталина. Иногда случается, что Оля едет на работу в мамином поезде, и трудно сказать, кто кем больше гордится в такие минуты: дочь — матерью, или мать дочкой. Во всяком случае, у обеих есть причины уважать друг друга: обе считаются знатными производственницами в городе Сталинске.

Оля Ворочина — один из лучших машинистов поста управления в знаменитом по всей стране прокатном цехе КМК. В своей стеклянной, неярко освещенной кабине, высоко вознесенной над станом, она кажется хрупкой, маленькой и почти робкой. Но, если присмотреться внимательнее, обнаруживаешь твердую складку губ и серьезный, сосредоточенный взгляд, присущий очень стойким людям. И потом — руки!..?

Уму непостижимо, как это могут обыкновенные человеческие руки двигаться с такой уверенной и спокойной быстротою! Они мелькают, словно руки жонглера, над слегка наклонным пультом управления, где в сложном порядке размещено множество рычагов и кнопок. Одно неверное, неточное движение, одна секунда рассеянности, и внизу — там, где непрерывной вереницей плывут, сдваиваясь и расходясь в стороны, огненно-красные стальные полосы, — там произойдет авария.

За смену эти проворные девичьи руки в закатанных выше локтя рукавах черно-зеленой футболки, делают тысячи переключений. Четыре года назад, попав впервые на завод, сама Оля почти с суеверным восхищением глядела на руки машиниста поста управления. Детство она провела в сельском пригороде у деда. Там жили по-старинке, неторопливо. Оля училась в школе, а на досуге выращивала помидоры и мечтала, когда станет взрослой, пойти в сельскохозяйственный техникум. Она любила лес, природу, тайгу.

Но в январе 1944 года переехала к матери, в Сталинск. Асфальтированные проспекты, яркоосвещенные многоэтажные дома, городской шум и высокие заводские трубы неожиданно пленили ее.

— Нет, мама, не поеду больше в деревню. Лучше устроюсь на завод работать.

Мать не спорила, она сама любила город. Сосед по квартире Тихон Павлович работал на КМК старшим сварщиком на стане «500». Он тоже поддержал Олю:

— Правильное дело.

Старый рабочий, он был твердо уверен: ничего интереснее завода нет. Только на производстве можно получить настоящую специальность. Он и отвел Олю на свой стан. Была война, рабочих рук нехватало, и ее сразу оформили учеником машиниста поста управления в бригаде № 3.

Робея, пугаясь огромных кранов, медленно проползавших над ее головой, Оля брела мимо рольгантов, проносивших раскаленные слитки. Жар, шедший от них, казался ей непереносимым. Тяжело двигались пилы, рассекавшие горячий металл. Что-то ухало, гремело, голос терялся.

Она вернулась домой расстроенная до слез.

Ее первая рабочая смена оказалась ночной. Ей велели притти в 23.30 на производственную пятиминутку, а она вышла из дому в десять и целый час ждала в пустом красном уголке цеха. Было темно — то ли перегорела лампочка, то ли просто забыли включить свет, и от этого Оле было еще тревожней. Мало-по-малу стали сходиться рабочие. Они молча рассаживались на скамейках, и Оля, глядя на них, тоже присела с краешку. В руках она судорожно сжимала записку к начальнику смены, которую накануне дал ей начальник участка.

— Придете на пятиминутку — отдадите, — сказал он.

А Оля не представляла себе ни того, что такое пятиминутка, ни того, что делает начальник смены. Однако от присутствия людей она немного успокоилась, огляделась. В открытую дверь падал сноп света, освещавший доску почета с фотографиями лучших людей цеха. Если б знать тогда, что ее фотография будет красоваться там же! Если б угадать, что всего год спустя фотографии заменят списками фамилий — столько окажется в цехе лучших. И если б предвидеть, что во главе этого почетного списка из месяца в месяц будет стоять: «Воронина Ольга Андреевна, машинист девятого поста управления».

Но в тот далекий час своей первой рабочей смены она ничего не знала, ничего не угадывала.

От волнения она не запомнила ни слова из того, что говорилось на пятиминутке. Когда люди повалили к выходу, она подошла к начальнику смены.

— Я к вам, Федор Александрович...

Ей заранее сказали его имя, отчество, и она про себя все твердила: «Федор Александрович, Федор Александрович», боясь спутаться.

— Вы — Воронина?

Она перехватила не слишком доверчивый, даже как будто разочарованный взгляд. Ее бросило в жар: «Наверно он думает сейчас — вот тоже, работничек!» Но голос начальника прозвучал все-таки приветливо:

— Ну, хорошо, пойдемте. Я вам покажу место, где вас будут учить.

Он повел ее на восьмой пост, и опять они шли через скользкий железный мостик, горячий от проползавших под ним слитков, мимо рольганга, где скопилось много огнедышащих штук. Впрочем, тогда она не знала, что эти алые полосы металла прокатчики называют штуками.

На восьмом посту работал совсем молоденький белокурый паренек — Коля Мартыненко.

— Вот, Коля, — сказал Федор Александрович, — тебе ученица. Как выучишь — домой отправлю.

Это Оля сразу запомнила. Видно, и парню тут невмоготу, хочет домой, да не пускают. Наверно нет охотников на его место. Одна она, дуреха, нашлась.

— Хорошо, буду учить! — весело согласился Коля.

Они остались вдвоем.

— Ну вот, — важно сказал Мартыненко, — гляди и слушай.

Он принялся ей рассказывать, в чем заключается работа машиниста. Восьмой пост был далеко не самый сложный, с этого поста управляли только одним участком стана. Но незнакомые названия — контроллер, рольганг, клеть, кантователи — скользили мимо сознания, как ни старалась Ольга удержать их в памяти.

— Ой, как много, не запомнить, — с отчаянием сказала она.

— Запомнишь! — уверенно ответил Мартыненко. — Я у себя в Донбассе сначала тоже вот так чурбаном стоял, а теперь...

Она не обиделась на «чурбана».

— Вы — донбассовец?

— Ну да! — он энергично мотнул головой, подкрепляя этим кивком свои слова. Обучу тебя и двину на свой завод — слышала, как сказал начальник?..

— Так вот это насчет чего!..

Ей стало легче на душе. Мартыненко снисходительно посмотрел на свою ученицу.

— Ты какого года рождения?

— 1926-го. А... вы?

Она еще не решалась говорить ему «ты» — учитель!

Он удивленно повернулся к ней:

— Неужели двадцать шестого? Так мы ж — ровесники!

Однолетки?! Это окончательно успокоило Ольгу: если он может, так и я, должно быть, смогу!.. Домой она пришла в прекрасном настроении, захлебываясь рассказывала матери о горячих штуках, плывущих по рольгангу и послушных мельчайшему движению руки машиниста, о Коле Мартыненко, которому столько же лет, сколько ей самой, и который уже три года работает машинистом, и о том, какая в ее будущей работе нужна внимательность.

— Понимаешь, мамочка, одно неверное движение, и — авария! — назидательно об'ясняла Ольга.

— Как не понять, — чуть усмехнувшись, вздохнула мать, — у нас-то, на трамвае, так же...

Впервые Оля подумала о том чувстве огромной ответственности, которое каждоминутно должна испытывать ее такая простая, домашняя мамочка, водя поезда трамваев. С уважением она погладила ее руки. Ей бы такие!

— Вот и ты выучишься! — отвечая на невысказанную мысль дочери, успокоила мать.

Назавтра Коля Мартыненко решительно об'явил:

— Ну, нечего на меня любоваться. Иди-ка сюда!

Оля несмело подошла к пульту.

— Вот, гляди: это контроллеры. Имеются две группы роликов и два кантователя. Видишь? Переключают так...

Он взял маленькие олины руки, положил их на контроллеры и, прикрыв своими уверенными руками, приказал:

— Вперед!

С замирающим сердцем она сделала легкое усилие, и рычаги мягко двинулись в нужном направлении.

— Хорошо, — одобрил Коля. — Теперь давай — назад. Так началось практическое обучение. Оно длилось всю вторую и третью ночь. Оля уже сама начала понимать, когда и как надо действовать. На четвертую ночь Мартыненко сказал:

Теперь я буду только смотреть. Работай сама.

Она перепугалась до дурноты.

— Как — сама?

— А что ж, я тебе в няньки что ли нанялся? — грубовато огрызнулся Мартыненко. — Не маленькая, кажется.

На этот раз она обиделась, и от обиды обозлилась: «Ах ты так? Ладно же!».

Стиснув зубы, не оборачиваясь, она приступила к работе. К ее удивлению, все шло гладко.

— Ну, молодцом... Теперь убедилась, что можешь сама? — добродушно сказал ей Мартыненко после смены и доверительно добавил: — Мне же некогда, понимаешь? Там в Донбассе, поди, наш завод уже скоро восстановят, а я тут в Сибири застрял...

Полтора года Ольга Воронина проработала машинистом восьмого поста. Внимательность и точность ее были удивительны. Ею были очень довольны. У нее не только не случалось никаких происшествий, но не раз она предотвращала аварии. Однажды, когда на слиток, выходивший из четвертой клети, упал груз, поддерживавший направляющую лапу, Ольга успела молниеносно остановить движение роликов и этим предотвратила серьезную поломку обжимных валков пятой клети, куда направлялся слиток. На очередной производственной пятиминутке начальник смены благодарил ее и очень хвалил за самообладание, за расторопность, за находчивость. В другой раз она спасла от гибели мастера С. Нарушая все правила, он вместо того, чтобы перейти через рольганг по мостику, решил его попросту перепрыгнуть, не рассчитал движения, и Ольга из своей стеклянной кабины на верхней галлерее увидела, что прямо на человека мчится раскаленный слиток. Она не растерялась и, дав роликам ход назад, спасла мастера от верной смерти.

Именно после этого случая, за ней окончательно утвердилась справедливая слава образцового машиниста. И никого уже не удивило, когда она попросилась на переводе на девятый пост. Работа там была вдвое сложнее. С девятого поста ведется управление всем станом «500». Три раза в смену приходится делать запуск. То и дело надо снижать и прибавлять обороты валков в соответствии с температурой проката. А уж количество поворотов роликов просто неисчислимо: оно целиком зависит от количества прокатанных за смену слитков. Этих слитков бывает семьсот, девятьсот, тысяча... И случается, что в течение смены на стане катают пять-шесть различных профилей. Тогда машинист девятого поста превращается в настоящего виртуоза: каждый профиль требует особого ритма, особой сноровки, особой ловкости. Нужно учитывать десятки побочных обстоятельств, вплоть до того, какова квалификация вальцовщика, который стоит сегодня у той или другой клети... Не учтешь— пропал! Или валки поломаешь или другую беду не оберешься. Но у Ольги Ворониной происшествий не бывает. Уже сама она теперь имеет учеников, работающих на том же стане «500». Она — комсорг бригады и учит своих комсомольцев. А лучшая подруга ее — Надя Филатова одновременно и лучшая ее ученица. Они встретились и подружились в цехе. Теперь и работают вместе, и вместе отдыхают, и вместе мечтают о будущем.

— С завода — никуда! — это твердо договорено меж подругами. Разве только для повышения знаний — в металлургический техникум? Но и то лишь затем, чтоб потом обратно в свой прокатный цех.

— Убежденные прокатчицы?

— А что ж? — задорно отзывается более бойкая Надя. — Наши прокатчики весь 1947 год на комбинате были самыми передовыми. Авось, так и пятилетку закончим. Кто ж из такого цеха уходит?

И она на мгновение широко разводит руками, но тотчас хватается за какой-то рычаг на пульте: идут слитки — будущие рельсы, балки, фасонные и крупнопрофильные, квадрат «75», квадрат «30» — идут тысячи и тысячи «горячих», с бесконечным движением которых на «500» управляют уверенные и умелые девичьи руки.

Ольга З...

Отклики иранских газет на советскую ноту Ирану

ТЕГЕРАН, 5 февраля. (ТАСС). Как известно, 31 января Посол СССР в Иране вручил иранскому правительству ноту по поводу деятельности американской военной миссии в Иране, направленной на превращение Ирана в военно-стратегическую базу США.

В связи с этим тегеранская газета «Кияме Иран» пишет: «К несчастью, следует сказать, что содержание советской ноты совершенно правильно». Газета отмечает, что она уже несколько раз выражала свое беспокойство по поводу деятельности американских советников, но правительство не было озабочено этим вопросом и ограничивалось лишь публикацией лживых опровержений. Однако, заявляет «Кияме Иран», если военное министерство и правительство печатали «опровержения» о вредной деятельности американцев, то это не является основанием для того, чтобы советское правительство также подтверждало эти «опровержения» или беспечно смотрело на них. Газета далее пишет, что советское правительство обязало иранский народ договором 1921 года предотвращать внутри Ирана всякую провокацию против Советского Союза. И сегодня Советский Союз имеет право в своей ноте рассматривать деятельность американских советников, как противоречащую тексту договора 1921 года.

В другой статье «Кияме Иран», ссылаясь на надежный источник, сообщает, что американский посол в Иране Аллен имел встречу с премьер-министром Хакими и инструктировал его, какой ответ следует дать на ноту советского правительства.

Газета «Набарде эмруз» (орган партии «Иран») указывает, что заем у Америки на закупку вооружения противоречит интересам Ирана и что этот заем в связи с усилением американского влияния в иранской армии повредит независимости Ирана и вызовет негодование Советского Союза.

Касаясь советской ноты, газета пишет, что Советский Союз справедливо расценивает пребывание американских советников в Иране, как нарушение своей безопасности.

Газета «Дад», критикуя внешнюю политику правительства, пишет, что ответ отвергающий советскую ноту, не сможет укрепить позицию Ирана и что во внешней политике должен быть избран более ясный путь.

Газета «Мардом» заявляет, что правительство Хакими не сможет обмануть иранское общественное мнение несколькими лживыми «опровержениями», которые не улучшат отношений с Советским Союзом.

«Единственный разумный путь, — пишет газета «Мардом», — для устранения омраченности в отношениях между обеими странами состоит только в политике, совместимой с добрососедскими отношениями, и в подтверждении договоров, заключенных с Советским Союзом, а не в создании недовольства и тревоги у нашего соседа путем подготовки почвы для опасных провокаций и активности американцев».

ОТКЛОНЕНИЕ ИРАКСКИМ ПРАВИТЕЛЬСТВОМ АНГЛО-ИРАКСКОГО ДОГОВОРА

НЬЮ-ИОРК, 6 февраля. (ТАСС). Багдадский корреспондент агентства Юнайтед Пресс сообщает, что иракское правительство отклонило англо-иракский договор, подписанный в Англии в январе.

ЛОНДОН, 6 февраля. (ТАСС). Агентство Рейтер передает из Багдада:

4 февраля иракский премьер-министр Мохаммед Садр заявил:

Мое правительство внимательно изучило этот договор, и поскольку он не отвечает национальным стремлениям Ирака и не устанавливает основ англо-иракской дружбы, правительство решило его отклонить и уполномочило министра иностранных дел Хамди Пачачи информировать английское правительство об этом решении.

О гражданских „правах“ в США

НЬЮ-ИОРК, 5 февраля. (ТАСС). Послание Трумэна конгрессу по вопросу о гражданских правах содержало фразу, в которой говорилось, что проведение в жизнь предложенной Трумэном программы необходимо для «ликвидации расхождения между нашими идеалами и некоторой нашей практикой».

Только за один день 2 февраля произошло несколько событий, иллюстрирующих размеры «расхождения» между словами Трумэна и проводимой в настоящее время в США политикой. Член комиссии палаты представителей по расследованию антиамериканской деятельности республиканец (от штата Калифорния) Никсон, выступая в этот день по радио в Вашингтоне, призывал конгресс принять репрессивное законодательство, направленное против компартии. Никсон заявил, что подкомиссия по вопросам законодательства при комиссии палаты представителей по расследованию антиамериканской деятельности 5 февраля приступит к рассмотрению двух внесенных законопроектов, касающихся компартии, причем один из них предлагает об'явить компартию вне закона, а другой требует, чтобы коммунисты регистрировались как агенты иностранного правительства.

На заседаниях подкомиссии должны выступить министр юстиции Кларк, Надь Ференц, изменивший своей родине — Венгрии, обозреватель Дороти Томпсон (которая в настоящее время пишет ряд статей для печати Херста, утверждая, что компартия будто бы подготовляет «международный загозор»), руководители «Американского легиона» и представители других реакционных организаций.

В тот же день корреспондент агентства Ассошиэйтед Пресс сообщил из Вашингтона, что представители министерства финансов заявили о своем решении лишить группу прогрессивных организаций привилегий по освобождению от налогов, несмотря на то, что такие привилегии были предоставлены законным путем всем религиозным, воспитательным, научным и другим организациям, не извлекающим из своей деятельности непосредственной прибыли. Представители министерства финансов также заявили, что впредь лицам, жертвующим средства для какой-либо организации, упомянутой в списке «подрывных организаций» у министра юстиции Кларка, не будет разрешаться вносить такие вклады за счет подлежащих обложению налогом доходов. Таким образом, «Об'единенный комитет помощи антифашистам-эмигрантам», «Национальный совет американо-советской дружбы», «Международный рабочий орден» и, по крайней мере, 5 других прогрессивных организаций теряют право, предоставленное другим аналогичным организациям, не извлекающим прибыли из своей деятельности.

Газета «Дейли уоркер» опубликовала послание, направленное редактором Гейтсом Трумэну после опубликования послания Трумэна конгрессу. Призывая Трумэна доказать своими действиями искренность своих слов и то, что он «не занимается дешевой предвыборной агитацией», «Дейли уоркер» предлагает, чтобы Трумэн немедленно отдал приказ, отменяющий всякую дискриминацию в армии, военно-морском флоте и воздушных силах, чтобы он прекратил дело о высылке негритянки-коммунистки Джоунс, потребовал, чтобы в университеты принимали студентов-негров и распустил комиссию по расследованию антиамериканской деятельности.

В заключение «Дейли уоркер», обращаясь к Трумэну, пишет: «Непринятие нами соответствующих мер лишь усилит подозрение в том, что вы не намерены защищать права народа сколько-нибудь серьезным образом и что вы цинично маневрируете с целью получить голоса».

Послание Бенсона Трумэну

НЬЮ-ИОРК, 6 февраля. (ТАСС). «Национальный комитет борьбы за избрание Уоллеса президентом» сообщил представителям печати, что председатель этого комитета Бенсон 4 февраля отправил послание Трумэну с требованием немедленно провести расследование сообщений вашингтонской печати о том, что вашингтонская полиция подготовляет черный список сторонников Уоллеса. Ссылаясь, в частности, на сообщение вашингтонской газеты «Ньюс», в котором указано, что вашингтонская полиция занимается расследованием политических взглядов лиц, посещающих митинги в поддержку Уоллеса, а также митинги протеста против высокой стоимости жизни, расовой дискриминации и т. д., Бенсон в своем послании Трумэну заявил: «Если сообщения печати правильны, то в Капитолии (здание американского конгресса) в настоящее время утвердилось нечто равносильное гестапо, так как служащие вашингтонской полиции являются служащими федерального правительства».

Отмечая, что в сообщении «Ньюс» также указано, что полицейский черный список передается как правительственным органам, в том числе федеральному бюро расследований, так и частным предпринимателям, Бенсон в своем послании заявил, что «правительственная полиция найдет в рядах сторонников Уоллеса множество лиц, которые протестуют против высокой стоимости жизни и расовой дискриминации. Эти люди поддерживают кандидатуру Уоллеса потому, что он придерживается точно таких же убеждений. Неужели их из-за этого следует вносить в черные списки, как занимающихся «подрывной деятельностью», и лишать работы в правительственных организациях или на частных предприятиях?».

Усиление активности фашистских элементов в США

ВАШИНГТОН, 6 февраля. (ТАСС). В то время, как ультрареакционные члены конгресса от южных штатов в палате представителей злобно выкрикивают лозунги, исполненные расовой ненависти, известная фашистская погромная организация Ку-клукс-клан возобновила свои выступления в южных штатах. Член палаты представителей Вильямс (демократ, от штата Миссисипи), выступая 4 февраля в палате представителей, заявил, что южные штаты не допустят принятия законопроекта против линчевания и других законопроектов, направленных к установлению расового равенства. Вильямс угрожал провести нынешней весной «чистку» демократической партии от элементов, призывающих к расовому равенству. Некоторые республиканцы аплодировали Вильямсу.

На заседании выступил также член палаты представителей Ренкин (демократ, от штата Миссисипи), который, угрожая неграм, заявил, что негритянские лидеры, одобряющие законопроект, направленный против линчевания, «ведут свой народ к таким несчастьям, о которых они не имеют представления». Ренкин призывал к отклонению законопроекта, направленного против линчевания.

Американская печать сообщает, что вечером 3 февраля около 200 членов Ку-клукс-клана в масках организовали демонстрацию в городе Суэйнсборо (штат Георгия) и вслед за тем зажгли огромный крест у здания суда. Обращаясь к членам Ку-клукс-клана и к зрителям, один из лидеров этой организации, на котором была надета маска, заявил, что Ку-клукс-клан намеревается сохранить расовое неравенство.

Все американские газеты 4 февраля опубликовали фотоснимки и сообщения об этой церемонии. Демонстрация членов Ку-клукс-клана в штате Георгия, о которой было об'явлено заранее, свидетельствует о том, что фашистские элементы начинают действовать все смелее и смелее.

К пребыванию американских военных кораблей в итальянских портах

РИМ, 6 февраля. (ТАСС). Газеты публикуют сообщения агентства Ассошиэйтед Пресс из Вашингтона о том, что «итальянское правительство просило в неофициальной форме правительство США сократить число визитов американских военных кораблей в итальянские порты. Итальянское правительство указало на то обстоятельство, что в политическом отношении было бы желательным отложить визиты американских военных кораблей в связи с тем, что итальянские коммунисты воспользовались их пребыванием в итальянских портах в пропагандистских целях, и к тому же уже имел место протест со стороны Москвы. Эта просьба была сформулирована на-днях премьер-министром де Гаспери в его беседе с послом США в Риме Данном. Как известно, — добавляет агентство, — итальянское правительство публично заявило о том, что визиты американских военных кораблей в итальянские порты производились с его согласия».

Приведенное выше сообщение опубликовано во всех римских газетах, за исключением органа де Гаспери и Паччарди «Пополо» и «Воче републикана».

Центральный орган коммунистической партии Италии газета «Унита» пишет что в итальянском министерстве иностранных дел сообщение американского агентства было квалифицировано как «достойное доверия». «Если это известие подтвердится, — замечает газета, — то об'яснение ему можно искать лишь в той волне негодования, которую вызвало в итальянском народе прибытие американской морской пехоты в Апулию. Как явствует из самого американского сообщения, де Гаспери весьма озабочен тем влиянием, которое окажет прислужничество правительства перед Америкой на исход будущих выборов. Движение народа, возглавляемое коммунистами, заставило де Гаспери перейти в поспешное отступление».

Орган социалистической партии газета «Аванти» пишет по этому поводу: «Еще несколько дней тому назад Сфорца упорно настаивал на том, что приток американских военных кораблей и солдат в наши порты является всего-навсего обычным проявлением вежливости. Что произошло с тех пор, чтобы де Гаспери мог решиться прошептать свою робкую просьбу на ухо американскому послу? Случилось попросту то, что Народный демократический фронт подхватил призыв народа к защите национальной независимости против политики распродажи Родины. Настроение общественного мнения не оставило де Гаспери никаких сомнений, и он, прежде чем принимать решение о назначении даты, когда его партия будет призвана к ответу перед страной, счел уместным, чтобы сообщение, специально переданное через вашингтонские каналы, умерило взрыв негодования, вызванный его политикой. Слишком поздно! Слишком явным стало позорное зрелище прислужничества перед Вашингтоном! Выборы не за горами!».

Народный фронт в Италии

В Италии ширится движение Народно-демократического фронта. Оно об'единяет всех, кто стремится к миру, труду и свободе, и выступает против вмешательства американских империалистов в жизнь итальянского народа.

На-днях в Риме состоялось многолюдное собрание Народно-демократического фронта. Принята «Учредительная хартия». В этом документе намечены цели, которые ставит Народный фронт перед страной в области сельского хозяйства, промышленности, культуры, защиты прав женщин и молодежи и проч.

Хартия провозглашает проведение такой политики, которая защищала бы независимость нации, не желающей быть орудием или полем битвы для достижения чуждых ей целей, направленных против свободных народов. (ТАСС).

Областной театр музкомедии показал трудящимся Кировского района гор. Кемерово свою первую работу — оперетту «Роз-Мари».

На снимке: сцена из финала «Роз-Мари». Справа налево: Герман — А. М. Крамовской, Жанна — Л. Л. Федорова, Джимм Кеньон — Т. А. Кузема, Роз-Мари — В. С. Лобачевская.

Фото Е. Михайловой.

Первая творческая встреча

На-днях в Кемерово состоялась творческая встреча артистки Ленинградской филармонии, мастера художественного слова К. И. Александровой с музыкальным ансамблем Кемеровского областного концертно-эстрадного бюро.

Это — одна из тех форм творческого общения артистических сил, какие следует всячески приветствовать.

К. И. Александрова провела в Кузбассе около 30 вечеров художественного слова, знакомя горняков и металлургов, химиков и строителей, студентов институтов и учащихся школ ФЗО с последними достижениями советской литературы.

На встрече с музыкальным ансамблем К. И. Александрова прочла литературную композицию по роману А. Фадеева «Молодая гвардия».

В простом и волнующем рассказе, непринужденно льющемся из уст артистки, воскресали дорогие нам образы юных героев Краснодона, их легендарные подвиги и трагическая гибель. Клятва молодогвардейцев, вечер, которым отметили они годовщину Октября, допрос Кошевого и Любы Шевцовой — буквально врезаются в память слушателей.

«Ответным словом» музыкального ансамбля КЭБ'а явилась небольшая программа из произведений классической и современной советской музыки.

Нужно отдать должное дирижеру тов. Б. Райскому: ансамбль звучит очень стройно, он чувствителен к малейшим нюансам, продиктованным дирижерской палочкой. Вальс из балета «Спящая красавица» Чайковского и «Легкая кавалерия» Зуппе были им хорошо прочитаны и исполнены ансамблем с большим тактом. Высокий уровень исполнительного мастерства был продемонстрирован артистом В. Коптевским в технической партии сольного кларнета «Полет шмеля» (муз. Римского-Корсакова). Партия эта была сыграна В. Коптевским на трубе, что, естественно, еще более осложняет ее исполнение. Солист ансамбля Сперанский, исполнивший с оркестром арию Руслана из оперы «Руслан и Людмила», продемонстрировал образец отличной певческой школы.

Очень ценно, что музыканты ансамбля работают над созданием произведений кузбасской тематики. Так, тов. Кармидзе написан «Марш Кузбасса», тов. Коптевским — очень эффектная музыкальная картина «Кузбасский электровоз».

Созданием ансамбля заложена основа насущно-необходимого Кузбассу симфонического оркестра. В этом — огромная ценность сегодняшней работы ансамбля.

Встреча ансамбля с мастером художественного слова К. И. Александровой явилась первым начинанием в области творческого общения работников искусств. Нужно надеяться, что это начинание будет всемерно поддержано областным отделом искусств.

С. ТОКАРЕВИЧ.

Маленький фельетон

Из дневника оптимиста

10 января. Сегодня прибыл в Кемерово. Настроение бодрое.

11 января. Начинаю работать. Очень доволен. Настроение прекрасное.

12 января. Решил сходить в баню. «Пришел, увидел — не победил». Баня закрыта после капитального — на текущий ремонт. Хорошо, что не наоборот. Настроение великолепное.

15 января. Был опять в бане. Снова — неудача. Громадная очередь. Ждать не было времени. Ушел. Не унываю. «Надежды юношей питают...»

18 января. Был в бане. Сегодня почти что повезло. Выстоял в очереди, купил билет, но оказалось, что горячая вода кончилась. Приду после обеда. Ничего, не так страшно. После обеда моцион полезен.

19 января. Вчера снова был в бане. Опять неудача. На этот раз не было холодной воды. Из кранов бил крутой кипяток. Настроение...

23 января. Был. Еще раз неудача. Не хватило тазов. Настроение неважное. Яростно чешусь, это очень помогает — отвлекает от мрачных мыслей.

25 января. Был. Не попал. Испортились «кранты», как вежливо пояснил банщик. Настроение равнодушное.

28 января. Был. Опять не было горячей воды. Занял у соседей таз, с грехом пополам дома, кое-как, вымыл шею и спину, завтра буду мыть остальное.

30 января. Перешел к полному самообслуживанию на дому. Настроение чудесное. Но... дернуло же меня пройтись сегодня по улице мимо бани. Повеяло воспоминаниями о тяжелых переживаниях. Произошел первый нервный припадок. Надо обратиться к врачу.

31 января. Случилось самое страшное. Я заболел водобоязнью, вернее, боязнью вечного отсутствия воды в бане, боязнью вечного присутствия С. Д. Жеребцова на директорском стуле этого почтенного учреждения.

* * *

На этом записи в дневнике кончаются, безобразия в бане продолжаются...

К. СОКОЛ.

Международный обзор

Два вида международного сотрудничества

В течение истекшей недели состоялось подписание двух договоров. 4-го февраля в Москве был подписан договор о дружбе, сотрудничестве и взаимной помощи между СССР и Румынской Народной Республикой. 2-го февраля в Риме — итало-американский договор «О дружбе, торговле и мореплавании». Эти договоры, принципиально различные по духу и устремлениям, убедительно говорят о том, насколько противоположны цели и методы послевоенного устройства, отстаиваемые Советским Союзом и Соединенными Штатами Америки.

Советско-румынский договор является образцом демократического международного сотрудничества, основанного на равноправии и уважении национального суверенитета. Итало-американский договор представляет собой типичный пример неравноправного договора, навязываемого сильной державой, проводящей империалистическую политику, стране, превращаемой в об'ект колониальной эксплоатации.

Советско-румынский договор ограждает национальную независимость и безопасность Румынии, которая еще в недавнем прошлом была игрушкой в руках империалистов, старавшихся превратить Румынию в очаг реакционных интриг. Итало-американский договор попирает интересы экономической и национальной независимости Италии. Он еще шире открывает двери для проникновения американского капитала в Италию и для хозяйничанья в ней монополий Уолл-стрит.

В итало-американском договоре говорится о «равенстве возможностей» и о «равных правах» сторон в деле развития торговли, экономических и других связей. Но каждому ясно, что нет и не может быть равенства между разоренной и слабой Италией и сильной Америкой, стремящейся захватить и подчинить себе итальянский рынок, а также рынки других европейских стран.

Официозная оценка итало-американского договора, содержащаяся в сообщении государственного департамента, не оставляет никаких сомнений в том, что формула о «равенстве возможностей» служит лишь фиговым листочком, прикрывающим циничную политику владельцев долларов. В сообщениях указывалось, что итало-американский договор аналогичен подписанному в ноябре 1946 года китайско-американскому договору «О дружбе, торговле и мореплавании». Тот договор, как известно, является образцом неравноправного соглашения, навязанного американским империализмом Китаю. Он обеспечивает полное господство американского капитала над теми территориями Китая, которые находятся под властью гоминдановского правительства. Китайская демократическая печать в свое время указывала, что китайско-американский договор является «оскорблением китайской нации» и что Китай стал колонией американского империализма.

Ставя знак равенства между новым итало-американским договором и ранее заключенным китайско-американским, государственный департамент тем самым открывает и ту перспективу, какая ожидает западноевропейские страны в качестве следствия американской «помощи» и американской системы договоров.

Итало-американский торговый договор — второй кабальный договор, заключаемый Италией на протяжении последних недель. 3-го января было подписано итало-американское соглашение о «неотложной помощи» по плану Маршалла. В него вошли все основные пункты закона о «неотложной помощи» иностранным государствам, принятые чрезвычайной сессией конгресса в декабре 1947 года. Закон этот, как известно, перенес на Европу ту систему неравноправных договоров, которую США применяли по отношению к странам Латинской Америки.

Эта система предусматривает приспособление экономики стран, получающих американские займы и кредиты, к экспансионистским интересам монополий Уолл-стрит. Италии, Франции и Австрии, на которых распространяется американский закон о «неотложной помощи», США навязали двусторонние договоры, превращающие их в плацдарм для американской экономической и военно-политической экспансии. Итало-американский договор «О дружбе, торговле и мореплавании» является дополнением к двустороннему соглашению о «неотложной помощи». Оба они предназначены для того, чтобы еще туже затянуть долларовую петлю над Италией.

Неравноправные договоры, навязываемые Италии, подкрепляются демонстрацией американского флота в итальянских водах, вызвавшей волну возмущения широких демократических кругов итальянского народа. Прогрессивная демократическая печать указывает, что при помощи таких договоров США стремятся обеспечить за собой возможность вмешательства во внутренние дела Италии, чтобы установить над ней свой контроль. Широкие круги демократической общественности требуют, чтобы итальянский парламент отклонил кабальный итало-американский договор.

Действия американской дипломатии обострили внутриполитическую обстановку в стране и усилили борьбу демократического лагеря против итальянской реакции, капитулирующей перед Вашингтоном. Возникшее несколько месяцев назад всенародное движение за создание демократического фронта об'единило все живые силы итальянской нации. В рядах «Народного демократического фронта» ныне находится большинство итальянского народа.

Возня вокруг западного блока

Прошло две недели после выступления Бевина с планом создания «Западно-европейского союза», направленного против СССР и дружественных ему стран новой демократии. Однако этот план, поддержанный Черчиллем и одобренный американскими экспансионистами, уже натолкнулся на сопротивление демократических сил народов Западной Европы, отстаивающих независимость своих стран. События в Италии и Франции свидетельствуют о происходящей мобилизации масс против всех видов долларовой кабалы. В Бельгии, Нидерландах и Люксембурге — странах, которым Бевин предложил присоединиться к англо-французскому союзному договору, заключенному в марте прошлого года в Дюнкерке, в разных слоях общественности возникли опасения за судьбу национального суверенитета.

С другой стороны, попытки реализации «плана Бевина—Черчилля» обострили противоречия между странами, признанными создать «ядро» западного блока. Многочисленные факты свидетельствуют об отсутствии единства среди режиссеров этого блока. Между лейбористами и консерваторами возникла «семейная ссора» по вопросу о том, кто должен руководить движением за создание «об'единенной Европы». Черчилль, выдвинувший два года назад в фултонской речи идею западного блока, создал в Англии и на континенте группы сторонников образования «Соединенных Штатов Европы». Теперь он стремится расширить рамки этого движения, приглашая лейбористов, французских и других западно-европейских правых социалистов примкнуть к нему.

Но лейбористы хотят создать свое собственное движение. С этой целью они организуют специальную конференцию социалистических партий 16-ти стран, участвующих в плане Маршалла. Американские экспансионисты, и, прежде всего, представители военных кругов, поддерживают Черчилля. Вместе с тем в США хотят, чтобы движение за создание «Западно-европейского союза» опиралось на «массовую базу». Отсюда поддержка, оказываемая Вашингтоном представителям так называемой «третьей силы».

Нет единства и между англо-французскими организаторами западного блока. Французская печать упрекает англичан в том, что они прохладно относятся к идее создания европейского таможенного союза, призванного стать основой будущей западно-европейской экономической федерации. Англия опасается, что таможенная уния привлечет страны «Бенилюкса» на сторону франка в ущерб фунту стерлингов. Согласно французской точке зрения, вклад, который Англия может внести в дело экономического об'единения Европы, невелик, так как она прежде всего заботится об укреплении своего «британского содружества наций», являющегося основой британской мощи.

В свою очередь, английская печать упрекает французов в том, что они следуют своей «узко континентальной» точке зрения. Газеты утверждают, что ни таможенный союз «Бенилюкса», ни проектируемый франко-итальянский таможенный союз не разрешат проблемы «европейского экономического сотрудничества».

Англо-французская полемика обостряется еще тем обстоятельством, что французская финансовая «реформа», проведенная правительством Шумана—Мейера с одобрения Вашингтона, поколебала фунт стерлингов. Об этом, в частности, свидетельствует начавшееся новое повышение цен на ряд товаров в Англии. Не помогли и специальные меры, принятые английским правительством против французских и других иностранных коммерсантов, играющих на понижение курса фунта.

Борьба демократических сил народов Европы против происков мировой империалистической реакции и обострение противоречий между странами, участвующими в плане Маршалла, ставят под сомнение будущее плана «Западно-европейского союза».

К. ГОФМАН.

55 ЛЕТ НА СЦЕНЕ

Коллектив Сталинского драматического театра имени С. Орджоникидзе отмечает 55-летие творческой деятельности своего артиста, режиссера и драматурга Петра Павловича Юркевич.

П. П. Юркевич долгие годы работал в украинском театре. Он является сподвижником корифеев национального украинского театра — Крапивницкого, Старицкого, Саксаганского и других. Им написано несколько пьес, а также переведены на украинский язык ряд произведений русских классиков театра и современных советских драматургов.

Работая с 1939 года в театрах города металлургов, П. П. Юркевич отдает все свои творческие силы для становления молодого театрального искусства Кузбасса.

ШАХМАТНЫЙ ТУРНИР

На-днях в Кемерозо закончился шахматный турнир на первенство городского совета общества «Большевик», длившийся около месяца. После напряженной и интересной борьбы первое место и звание чемпиона городского совета общества «Большевик» по шахматам на 1948 год завоевал старейший первокатегорник Кузбасса тов. Левитский М. М. (промбанк) выигравший 12,5 очков из 13 возможных. Второе место занял второкатегорник Евтушенко (областное управление кинофикации) — 9,5 очков. На третье место вышел зам. заведующего облфо второкатегорник тов. Калашников. Его результат — 8,5 очка.

А. БАРАШКОВ.

Зам. ответственного редактора П. ЧЕРЕДНИЧЕНКО.

ТЕАТР имени Луначарского—8 февраля — утром и вечером —

«МЕСЯЦ В ДЕРЕВНЕ».

На-днях премьера —

«ПРИЕЗЖАЙТЕ В ЗВОНКОВОЕ».

Начало утром в 10 час. 30 мин., вечером в 8 час. 30 мин.

Кинотеатр «МОСКВА»—Большой зал — с 9 февраля демонстрируется новый художественный фильм

«ЖИЗНЬ В ЦИТАДЕЛИ».

Сеансы 9 и 10 февраля: 2, 3—40, 5—20, 11, 12, 13 февраля: 2, 4, 6, 8, 10.

Малый зал — художественный музыкальный фильм —

«ГЛИНКА».

Сеансы: 1, 3, 5, 7, 9, 10—30.

Адрес редакции и издательства: г. Кемерово, ул. Сталина, № 74. Телефоны: ответственного редактора — 2-24; зам. редактора - 4-85; отв. секретаря — 2-53; промышленности и транспорта — 15-36; сельскохозяйственного — 4-57; культурно-бытового — 2-37; отдела писем трудящихся — 11-52; прием информаций — 17-28 (круглосуточно); ночного дежурного — 1-21; отделов: партийного и пропаганды — 8-63; директора типографии — 3-96; отдела об'явлений — 14-21.

ОП00185. г. Кемерово, тип. газ. «Кузбасс». Тираж 65.000. Заказ № 533.