Кемеровская областная библиотека читальный зал

Пролетарии всех стран, соединяйтесь!

Кузбасс

Орган Кемеровского обкома и горкома ВКП(б) и областного Совета депутатов трудящихся

№ 256 (6498). | ВОСКРЕСЕНЬЕ, 26 ДЕКАБРЯ 1948 г. | Цена 20 коп.

СЕГОДНЯ В НОМЕРЕ:

1 СТРАНИЦА

Правильно оплачивать труд в колхозах. (Из передовой «Правды»).

Кузбасс выполнил годовой план угледобычи.

Каким будет новый год?

День Родины.

2 СТРАНИЦА

IV сессия областного Совета депутатов трудящихся.

Дневник «Кузбасса». Списки избирателей. Где же местная черепица?

Рассказы о кандидатах в народные судьи. Ю. Баландин — Антонина Георгиевна Марякина.

Письма в редакцию. В. Шалаевский — О ревизиях. З. Щаев — О исках колхозов и нарушениях Устава.

Стих. А. Калентьев — Мой новый дом.

3 СТРАНИЦА

Н. Зеленин — Фонд директора завода.

С. Кожевников — «Сибирские огни» в 1949 г.

Рассказ. В. Дубский — В забое.

Б. Леонтьев — Международный обзор.

4 СТРАНИЦА

На пятом с'езде Болгарской рабочей партии (коммунистов).

Занятие Калгана войсками Народно-освободительной армии Китая.

В Совете Безопасности.

На пику!

КУЗБАСС ВЫПОЛНИЛ ГОДОВОЙ ПЛАН УГЛЕДОБЫЧИ

ПРАВИЛЬНО ОПЛАЧИВАТЬ ТРУД В КОЛХОЗАХ

В апреле нынешнего года, в соответствии с решением Февральского Пленума Центрального Комитета ВКП(б), правительство установило новый порядок оплаты труда колхозников. По этому порядку распределение доходов должно производиться с учетом урожая, собранного бригадами, а в бригадах — звеньями. Это даст возможность колхозникам бригад и звеньев, получивших более высокие урожаи, получать соответственно и более высокую оплату за свой труд. И наоборот, колхозники, которые собрали низкие урожаи, будут получать за свой труд меньшую оплату.

Совет Министров СССР рекомендовал колхозам прежде всего вводить в бригадах и звеньях начисление и распределение трудодней в зависимости от выполнения установленного плана сбора урожая для каждой бригады и звена. За каждый процент перевыполнения плана бригаде и звену должен дополнительно начисляться один процент трудодней. С бригад и звеньев, недовыполнивших установленный план, должен списываться один процент трудодней за каждый процент недовыполненного плана, но не более 25 процентов общего количества трудодней, затраченного на данную культуру или группу однородных культур.

Наряду с этим по решению общих собраний колхозников работа бригад и звеньев может оцениваться не по степени выполнения установленного для них плана, а в сравнении с выполнением плана урожайности в среднем по колхозу. Начисление трудодней бригадам и звеньям по овощным и пропашным культурам может по решению собраний производиться за каждый центнер собранного урожая по соответствующим расценкам в трудоднях.

Совершенно не случаен тот факт, что распределение и начисление трудодней правительство ставит в первую очередь в зависимость от выполнения планов, установленных для бригад и звеньев. Социалистическое сельское хозяйство развивается на основе планов, утверждаемых государством. План является могучей движущей силой советской экономики, средством мобилизации масс на борьбу за достижение целей, поставленных партией и правительством.

Начисление и распределение трудодней в зависимости от выполнения установленных планов является наиболее последовательным осуществлением социалистического принципа оплаты по труду. Вот почему новый порядок оплаты труда призван положить конец всяким проявлениям уравниловки.

Сейчас колхозы подводят итоги сельскохозяйственного года и приступают к распределению доходов. Факты говорят о том, что в колхозах, которые в полной мере осуществляют новый порядок организации и оплаты труда, возросла урожайность, окрепла дисциплина, повысилась производительность труда. Новый порядок распределения и начисления трудодней прославляет и поощряет передовых людей, заставляет отстающих равняться по ним. Оплата труда по-новому является важным звеном в организационно-хозяйственном укреплении колхозов, в умножении их общественного богатства и росте благосостояния колхозников.

Распределение и начисление трудодней по-новому порядку большинство колхозов будет производить впервые. Это ставит перед советскими и сельскохозяйственными органами ответственные задачи. Надо помочь колхозам сделать необходимые расчеты, чтобы безошибочно определить размеры дополнительного начисления или списания трудодней в зависимости от урожайности и произвести соответствующее распределение трудодней между колхозниками каждой бригады и звена.

Большая и крайне важная работа! Предстоит проверить все первичные документы по учету труда, уточнить окончательно по бригадам и звеньям количество трудодней, затраченных на каждую культуру или группу однородных культур, проанализировать выполнение годовых производственных заданий по бригадам, звеньям и животноводческим фермам.

Порядок оплаты труда затрагивает интересы миллионов колхозников и колхозниц. Важно поэтому, чтобы районные организации помогли руководителям колхозов всесторонне подготовиться к собраниям, посвященным распределению доходов. На этих собраниях председатели колхозов должны проанализировать развитие общественного хозяйства, наметить пути его дальнейшего под'ема, подробно рассказать о работе бригад, звеньев, раз'яснить причины успехов одних и неудач других.

В некоторых районах перевод колхозов на новый порядок оплаты труда еще по-настоящему не организован. Это имеет место там, где местные партийные и советские органы недооценили всей важности апрельского постановления правительства для дела укрепления колхозов и не провели серьезной подготовительной работы. Руководители, допускающие обезличку в использовании земли и уравниловку в распределении доходов, вольно или невольно содействуют нарушению Устава сельскохозяйственной артели, наносят ущерб общественному хозяйству колхозов.

До конца ликвидировать уравниловку в оплате труда — значит укрепить производственные бригады и покончить с обезличкой в использовании земли; проводить работы на основе индивидуальной и мелкогрупповой сдельщины, по новым, пересмотренным, с учетом достижений передовиков, нормам выработки.

До конца ликвидировать уравниловку в распределении трудодней — значит наряду с годовым производственным планом заблаговременно составить план затрат трудодней по каждой культуре или группе однородных культур для каждой бригады и каждого звена. При этом план затраты трудодней необходимо составить в точном соответствии с государственными заданиями по посевным площадям, урожайности и развитию животноводства.

Само собой разумеется, что на протяжении всего года должен осуществляться контроль за правильностью начисления и расходования трудодней, за своевременным выполнением заданий, раздельным учетом урожая по бригадам и звеньям. Без этого невозможно последовательно осуществлять социалистические принципы оплаты по труду и, в частности, дополнительную оплату, которая является важным стимулом в борьбе за высокую производительность труда в колхозах.

Распределение доходов в колхозах — ответственная политическая и хозяйственная кампания. В нынешнем году доходы, подлежащие распределению, значительно возросли. Правильное распределение их обеспечит дальнейшее расширение общественного хозяйства колхозов, являющегося главным источником благосостояния колхозного крестьянства.

(«Правда»).

Каким будет новый год?

Вчера шахтеры Кузбасса завершили третий, решающий год Сталинской пятилетки. Бассейн в целом начал давать уголь в счет 1949 года. —Как вы будете работать в новом году? — С таким вопросом редакция газеты „Кузбасс" обратилась к руководящим работникам угольной промышленности.

Печатаем их ответы.

Перед огромным строительством

А. ФЕДОРОВ, Герой Социалистического Труда, управляющий трестом «Ленинуголь»:

— Новый год должен стать годом достижения довоенных показателей производительности труда.

Мы начнем работать без дотации. Важнейшим источником накоплений будет повышение качества угля. Мы ставим себе задачей — снизить стоимость каждой тонны на 10 процентов.

Новый год будет годом дальнейшего под'ема производства. Добыча угля увеличится на 13 процентов, коксующегося угля — на 30 процентов.

Огромную работу предстоит провести по капитальному строительству. Нам отпускается на 35 процентов больше средств, чем освоено в этом году. Успех строительства будет зависеть от создания базы местных стройматериалов. Мы заканчиваем строительство кирпичного завода, открываем каменный карьер, будем строить известковый завод. Идет строительство цеха по изготовлению железобетонных изделий и шлакоблочного завода.

Расширение производственных возможностей шахт, улучшение материально-бытовых условий шахтеров обеспечат дальнейший рост добычи угля, ритмичную работу всех участков и шахт с первых дней нового года.

Новые дома для шахтеров

Б. ГЛУШКОВ, главный инженер треста «Куйбышевуголь»:

— В 1948 году мы прошли сверх плана 12 тысяч метров подготовительных выработок. Это позволило обеспечить все шахты на первый квартал 1949 года достаточным фронтом работ.

В новом году мы начнем осваивать Бунгурское месторождение мелкими шахтами-штольнями. Одна штольня уже пущена в эксплоатацию. Будем закладывать еще две.

Мы основательно подготовились к зиме: установили три дополнительных калорифера и десять котлов. Теперь шахта проветривается теплым воздухом.

В 1948 году план строительства жилых домов перевыполнен почти в полтора раза. Но и это нас не устраивает. Мы строим новые дома и в первом квартале сможем разместить новое пополнение горняков в хороших, теплых помещениях.

На всех шахтах работают балансовые комиссии. Бухгалтеры обучаются на курсах, учатся и все счетные работники шахтных контор. Вся программа курсов имеет одно направление — борьба за экономию средств. На шахтах работают курсы для командного состава.

Мы готовимся встретить новый год новыми производственными успехами.

Скребковые транспортеры на смену «качалкам»

П. КОКОРИН, Герой Социалистического Труда, управляющий трестом «Сталинуголь»:

— Новый год сулит нам значительное увеличение добычи дешевого, высококачественного угля. Мы вводим дополнительно 8 забоев. Кроме того, полностью войдет в строй новая шахта «Зеньковская».

Шахта имени Молотова дает коксующийся уголь. На ее подготовку к работе в новом году мы обратили особое внимание. Все качающиеся конвейеры заменяем скребковыми транспортерами. Постепенно все шахты треста освободятся от непроизводительных и быстро ломающихся «качалок».

Узкое место шахт — доставка леса под землей и на поверхности. Внизу мы будем транспортировать лес лебедками, а на поверхности—перевозить тракторами и автомашинами. Механизируется выгрузка леса на складах. Два крана уже работают, еще четыре пустим в первом квартале.

Приведен в порядок шахтовый транспорт. На шахтах «Красный углекоп», «Маганак», 3-3-бис перекрепляются штреки, рельсы заменяются более тяжелыми, усиленно ведется ремонт электровозов.

ПОЧЕТНЫЙ ШАХТЕР «ЧЕРНОЙ ГОРЫ»

Почетный шахтер Михаил Митрофанович Бобровников, — забойщик шахты «Черная гора» треста «Сталинуголь».
Фото В. Булычева.

В этом году мы дали больше 3 миллионов рублей экономии. В будущем собираемся дать не меньше. На участках составляются стахановские планы экономии.

Весь наш большой коллектив готов встретить новый год так, чтобы задолго до срока выполнить план пятилетки по всем показателям.

Каждому забою — свою бригаду

В. КРАСЮК, управляющий трестом «Кагановичуголь»:

— Мы встречаем новый год с лучшей структурой штата. Намного возросла забойная группа, сотни горняков направлены на добычу коксующихся углей и прохождение подготовительных выработок.

Недокомплект рабочих в забое на добыче коксовых углей и проходке ликвидирован. Это поможет нам сразу же наладить четкую работу по строгому графику.

Много сделано для увеличения добычи коксующихся углей. Обычно 6—7 забоев простаивали каждый день. Сейчас мы провели реформу. Каждый очистной забой будет иметь свою постоянную бригаду. Такое прикрепление бригад к забоям уже принесло свои плоды. Мы стали перевыполнять план добычи коксующихся углей.

Механизмы у нас плохо работали, главным образом, из-за недостатка запасных частей. Нет какой-нибудь пустяковой детали, а машина, стоящая десятки тысяч рублей, бездействует. Мы добились лучшего снабжения нас запасными частями. Кое-что начали изготовлять в своих механических мастерских.

В январе все механизмы, кроме тех, которые по плану должны ремонтироваться, будут пущены в работу.

В будущем году мы начнем значительно строже требовать работы по графику.

По-новому решается вопрос и о борьбе за экономию. Статью тов. Авдиенко мы обсудили на всех шахтах. На всех участках составляют стахановские планы экономии. Наши стахановцы вносят свои предложения. Так, бригада тов. Плавинского с шахты № 6 прошла специальный курс слесарных работ и теперь обходится без слесарей. Это принесло большую экономию.

На 1949 год коллектив треста возьмет на себя новые обязательства. Мы приложим все силы для их выполнения.

К довоенному уровню подвигания забоев

В. НИКИТИН, управляющий трестом «Кемеровоуголь»:

— Мы достигнем в будущем году довоенного уровня подвигания забоев. Один очистной забой будет давать до 95 тонн угля в сутки. К январю переведем на двухсменный режим все лавы на пластах наклонного и пологого падения, а также молотковые забои крутого падения. Подготовка забоев будет проводиться заранее на целую смену.

В начале будущего года нам предстоит подготовить два выемочных участка на шахте «Северная», закончить оборудование уклона на «Южной», начать выемку угля с Ишановского и Волковского пластов. Вступит в строй новая шахта «Ишановская». Будут развиваться и другие шахты треста.

Сейчас на шахтах разрабатываются технологические карты. В их основу положены: наибольшая добыча угля из лавы и среднепрогрессивные нормы проходки выработок.

В предстоящем году улучшится быт шахтеров. Все забойщики и проходчики получат квартиры.

Каждая шахта Кемеровского рудника готовится увеличить добычу угля, поднять его качество, снизить себестоимость и сберечь новые сотни тысяч рублей государственных средств.

За большие уходы

Г. БЫСТРОВ, начальник шахты имени Ворошилова треста «Прокопьевскуголь»:

— Мы намечаем в 1949 году давать за месяц 40 метров ухода по породе и 100 метров по углю в каждом забое. За это мы будем крепко бороться. Мы заранее начали монтаж щитов. Намного увеличиваем механизацию. С 1 января войдут в строй 8 углепогрузочных, 2 породопогрузочных и 27 буровзбоечных машин.

Создаем условия для высокой производительности: освещаем горные выработки, балластируем путь, реконструируем терриконик, который крепко нас лимитирует.

Под люками устанавливаем 10 лебедок, чтобы ликвидировать ручную откатку вагонов.

Разработан график ремонта механизмов, обеспечен спуск людей в шахту по двум стволам. Все это поможет нам с первых дней нового года давать уголь сверх плана.

Новые лавы входят в строй

А. ЮДИНЦЕВ, начальник шахты 5-7 треста «Анжераугль»:

— На-днях войдут в строй 3—4 новых производительных лавы на нижнем горизонте. Это обеспечит шахту фронтом работы на весь первый квартал. Приведен в порядок транспорт, отремонтированы электровозы, вагонетки, путь. В ближайшее время заканчивается перекрепление основных выработок. Петровский уклон начинает работать в три смены. Это даст нам дополнительно каждый день больше эшелона угля с нижнего горизонта.

Подготовили мы и новую организацию труда. В 14 лавах горняки работают на двухсменном режиме. Это дает возможность нормально своевременно ремонтировать механизмы и готовить достаточный фронт.

В новом году — без старых ошибок

П. ОСОКИН, начальник шахты имени С. М. Кирова, треста «Ленинуголь»:

— Вчера мы закончили годовой план. Но работа в этом году страдала многими недостатками. Основной из них — плохая подготовка фронта. Чтобы с нового года перевыполнять план, мы послали на подготовительные работы 150 горняков, даем туда много механизмов и материалов. Пересмотрели состав бригад, особенно по подготовительным забоям. Бывало, что в одной бригаде нехватает навалоотбойщиков, а в другой — их излишек.

Другой наш отстающий участок — подземный транспорт. Теперь вагонеток и электровозов достаточно. Идет ремонт путей, устанавливаются новые разминовки, строится новый путь.

Так мы готовимся к работе в новом году.

НОВЫЕ ДОМА ДЛЯ РАБОЧИХ

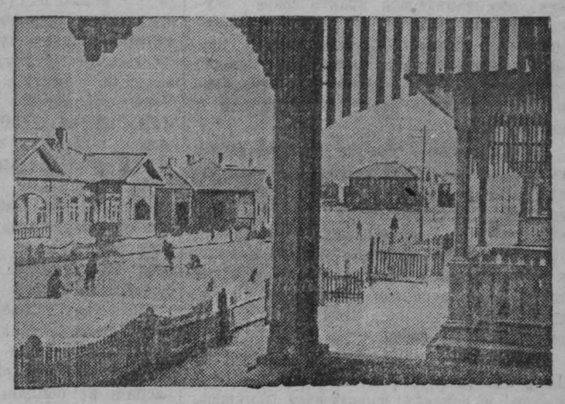

Свердловская область. Десятки красивых и уютных двух-квартирных домов построены в этом году для работников Тавдинского гидролизного завода.
(Фотохроника ТАСС).

День Родины

Ленинградская X областная и VIII городская об'единенная конференция ВКП(б)

ЛЕНИНГРАД, 23 декабря. (ТАСС). Сегодня в Таврическом дворце продолжала свою работу конференция ленинградских большевиков.

С утра был заслушан отчет М. В. Ипатовой о работе ревизионных комиссий областного и городского комитетов ВКП(б). Затем начались прения по отчетному докладу областного и городского комитетов ВКП(б) и отчету ревизионных комиссий.

Тепло встречают участники конференции посланцев большевистской партийной организации столицы. Раздаются возгласы: «Да здравствуют большевики нашей столицы!», «Большевикам родной Москвы — ура!». Конференция принимает решение — ввести делегатов в состав президиума.

С приветствием выступил член делегации — секретарь Московского обкома ВКП(б) А. Я. Секачев.

На вечернем заседании был заслушан доклад мандатной комиссии. На конференции присутствует 1051 делегат с решающим голосом и 156 — с совещательным. Бурными аплодисментами встречается сообщение о том, что первым своим делегатом коммунисты города Ленина и области избрали великого Сталина. Делегатами конференции избраны также члены и кандидаты Политбюро и секретари Центрального Комитета ВКП(б).

Мандатная комиссия внесла на утверждение конференции предложение об утверждении делегатами конференции посланцев большевиков Москвы тт. А. Я. Секачева, М. И. Друзякова, Н. М. Шаховой, В. П. Гаврилова, Н. А. Ковалева. Участники конференции горячо поддержали это предложение.

Доклад мандатной комиссии утверждается единогласно.

Затем возобновились прения.

Открылся пятый с'езд коммунистической партии большевиков Эстонии

ТАЛЛИН, 23 декабря. (ТАСС). Сегодня в столице Эстонской ССР — Таллине открылся 5 с'езд коммунистической партии большевиков Эстонии. На нем присутствуют 450 делегатов.

Участники с'езда почтили вставанием память выдающихся деятелей партии и советского государства — М. И. Калинина, А. А. Жданова, А. С. Щербакова.

Под бурные, долго несмолкающие, аплодисменты делегаты единодушно избрали в почетный президиум Политбюро ЦК ВКП(б) во главе с товарищем И. В. Сталиным.

С'езд принял следующую повестку дня: 1) отчет ЦК КП(б) Эстонии, 2) отчет ревизионной комиссии, 3) выборы руководящих органов КП(б) Эстонии.

С отчетным докладом о работе ЦК КП(б) Эстонии выступил первый секретарь ЦК КП(б) П. Г. Каротамм.

ПЛОТИНА НА МОКРОЙ СУРЕ

С давних пор река Мокрая Сура — приток Днепра — летом совершенно пересыхала. Сотни гектаров колхозных земель ощущали недостаток влаги. Труженики полей, решив сделать реку полноводной, начали весной сооружение плотины.

На-днях колхозники района торжественно отметили окончание работ. Методом народной стройки они завершили строительство плотины — одного из крупнейших на Украине гидромелиоративных сооружений. Длина плотины — 90 метров. В ее водосливной части установлено 48 щитов. Задержанные весной талые воды образуют водохранилище в 5 миллионов кубометров. Будет орошено около тысячи гектаров колхозных огородов.

СОБРАНИЕ ВНОВЬ ИЗБРАННЫХ НАРОДНЫХ СУДЕЙ И НАРОДНЫХ ЗАСЕДАТЕЛЕЙ

В Томске состоялось городское собрание вновь избранных народных судей и народных заседателей.

С докладом «Очередные задачи народных судов» выступил заместитель министра юстиции РСФСР Г. З. Анашкин.

Выборы народных судов в Томской области еще раз продемонстрировали морально-политическое единство трудящихся. Народными судьями и народными заседателями избраны кандидаты сталинского блока коммунистов и беспартийных — стахановцы заводов и фабрик, лучшие представители советской интеллигенции. Среди избранных в городе Томске — 42 процента женщин.

ВСЕРОССИЙСКИЙ ШАХМАТНЫЙ ТУРНИР КОЛХОЗНИКОВ

В колхозах Российской Федерации с большим успехом проходит первый Всероссийский шахматный турнир колхозников. В течение десяти дней соревнования состоялись почти в трех тысячах колхозов. В них участвовало более 35 тысяч сельских шахматистов.

Комитет по делам физической культуры и спорта при Совете Министров РСФСР издал брошюру в помощь сельским шахматистам.

(ТАСС).

Кузбасс

26 декабря 1948 года

Списки избирателей

Составление списков избирателей, согласно «Положению о выборах народных судов», возложено на городские и районные исполнительные комитеты Советов депутатов трудящихся. Списки избирателей должны быть опубликованы за 20 дней до начала выборов. Это означает, что на всех избирательных пунктах нашей области списки должны быть вывешены для всеобщего обозрения не позднее 28 декабря.

Своевременное и точное составление списков избирателей — не техническая сторона дела, а серьезное организационное мероприятие избирательной кампании, обеспечивающее практическое осуществление гражданами всеобщего избирательного права. Значит, прежде чем опубликовать списки избирателей, следует их тщательно проверить, своевременно устранить все допущенные ошибки и недоделки.

К сожалению, кое-где к составлению списков избирателей исполнительные комитеты районных Советов подошли несерьезно, предварительно не проверив правильность списков, уже опубликовали их. Именно так безответственно подошел к составлению и опубликованию списков избирателей исполком районного Совета депутатов трудящихся Центрального района города Кемерово.

Газета уже сигнализировала, что на 13-м избирательном пункте Центрального района в списках избирателей допущено не только много неточностей и искажений, но пропущены десятки избирателей. Оказывается, это — не случайность, не исключение. Не лучше составлены списки избирателей и по другим избирательным пунктам. Например, на 15-м избирательном пункте за несколько дней проверки обнаружено, что более ста избирателей совершенно не внесены в списки избирателей. 73 гражданина записаны с всевозможными искажениями и неточностями.

Больше того. Исполком районного Совета до сих пор не исправил своей ошибки, не разобрал ни одного заявления избирателей.

Списки избирателей должны быть составлены своевременно и точно. Исполнительные комитеты Советов депутатов трудящихся обязаны в трехдневный срок разобрать каждое заявление избирателей о неправильности в списке избирателей и внести необходимые исправления или выдать специальную справку о мотивах отклонения его заявления.

Надо дать возможность каждому гражданину использовать свое избирательное право на выборах народных судов.

Где же местная черепица?

Во вчерашнем номере «Кузбасса» сообщалось о хороших переменах на Мазуровском черепичном заводе. Это небольшое предприятие завоевало широкую популярность не только среди колхозников Кемеровского района. На его продукцию начали предъявлять большой спрос заводы города Кемерово.

При нынешнем размахе жилищного строительства производство черепицы на местах должно всемерно расти. Черепица — дешевый кровельный материал, с успехом заменяющий дефицитное листовое железо для крыш. И прав директор Мазуровского завода А. Ф. Крюков, заявляя, что перспективы расширения черепичного производства поистине неизмеримы — для этого нужна только глина, а ее в ряде мест сколько угодно.

К сожалению, многочисленные разговоры о важности черепицы не претворяются в практические дела. Второй завод облпромстроя — в Ленинске-Кузнецком — сейчас, как и в прошлом году, проваливает план.

В конце мая с. г. исполком областного Совета в решении № 746 установил меры по развитию черепичного производства в ведомственных стройорганизациях, артелях, в колхозах. Это решение не выполнено.

Областное управление местной промышленности должно было дать уже в текущем году 250 тысяч штук черепицы, но пока ни одного завода не пустило. Областное управление сельского хозяйства намечало построить только четыре колхозных черепичных завода, но с трудом пустило два небольших, хотя в селах на базе 60 кирпичных заводов не трудно начать выпуск и черепицы.

Ничего не делается по линии промкооперации. В салаирской артели «Победитель» начали строить черепичный завод, но недостроили. Еще с 1946 года планировали стройку черепичного цеха в беловской артели «Культсбыт» (кстати, здесь закрыли кирпичный завод), но до сих пор результатов не видно. Сперва решили перенести черепичное производство в топкинскую артель имени Пушкина, потом — в мариинскую промартель имени 18-й партконференции, наконец, этот об'ект совсем исключили из плана.

Еще задолго до Отечественной войны, когда начинал строиться Сталинск, первые многоэтажные здания в городе были покрыты черепицей. Они до сих пор возвышаются на проспекте Энтузиастов. В Сталинске умели делать черепицу, были хорошие мастера. Теперь ни трест «Сталинскпромстрой», ни другие стройорганизации города не развивают черепичное производство.

Кирпичные заводы имеют Кемеровский и Юргинский стройтресты, но здесь предпочитают жаловаться на нехватку кровельного железа, а черепицы не делают.

Несложное и дешевое черепичное производство заслуживает широкого развития в городах и колхозах Кузбасса.

IV сессия областного Совета депутатов трудящихся

20—21 декабря состоялась IV сессия областного Совета депутатов трудящихся. Председателем сессии был избран депутат 17 избирательного округа тов. Шаповалов, секретарем — депутат 63 избирательного округа тов. Бухтиярова.

С докладом о мерах по улучшению организации, повышению производительности и упорядочению оплаты труда в колхозах выступил начальник областного управления сельского хозяйства тов. Папай. Содоклад по этому вопросу сделал член постоянной комиссии по сельскому хозяйству тов. Маслов.

Претворение в жизнь постановления Совета Министров от 19 апреля 1948 года «О мерах по улучшению организации, повышению производительности и упорядочению оплаты труда в колхозах» способствовало значительному укреплению колхозов. Больше стало полеводческих бригад, количество звеньев выросло до 4485 против 1710 в 1947 году. Повысилась выработка колхозников, более весомым стал трудодень, укрепилась трудовая дисциплина.

Однако этот важнейший документ по организационно-хозяйственному укреплению колхозов не стал еще достоянием всех колхозников. Он до сих пор не обсужден во многих колхозах области.

Областное управление сельского хозяйства, многие районные и сельские исполкомы, работники райсельхозотделов и МТС недооценили важности этого постановления, не поняли, что перестройка организации и оплаты труда в колхозах, затрагивающая интересы огромной массы колхозников, требует большой организационной работы и повседневного внимания.

Во многих колхозах Чебулинского, Крапивинского, Киселевского, Тяжинского, Таштагольского и Троицкого районов звенья насчитываются единицами. Работа в этих колхозах, как правило, производится скопом, трудовая дисциплина — на низком уровне, за выполненную работу трудодни начисляются всем поровну. В колхозах «Первое августа», «Путь Ильича», «Серп и молот» — Юргинского района, «18-й партс'езд», «Ильич», «Красное знамя» — Беловского района до сих пор нормы не пересмотрены. Здесь применяются заниженные нормы и завышенные расценки.

Во многих колхозах еще существует уравниловка в распределении колхозных доходов, не обращается внимания на результаты работы бригад, звеньев и отдельных колхозников. Количество колхозников, получивших дополнительную оплату труда, незначительное.

В чем причина всех этих недостатков?

Прежде всего, в том, что многие райисполкомы, райсельхозотделы, МТС недостаточно серьезно проводили в жизнь постановление правительства от 19 апреля 1948 года, плохо осуществляли руководство колхозами. Об этом говорили в своих выступлениях председатель Анжеро-Судженского райисполкома тов. Молчанов, бывший председатель Яшкинского райисполкома тов. Газов, председатель Беловского райисполкома тов. Петухов, агроном Самульцева.

Выступившие в прениях по докладу тов. Папай огонь критики направили по адресу областного управления сельского хозяйства.

Заведующий райсельхозотделом Юргинского района тов. Дубчак сказал:

— В августе колхозы пересмотрели нормы в соответствии с правительственными указаниями. А через 20 дней мы получили изданную областным управлением сельского хозяйства брошюру с нормами выработки по колхозу имени Буденного с категорическим требованием применять эти нормы. Мы разослали брошюру по колхозам. Там снова пересмотрели нормы применительно к колхозу имени Буденного. Но это были путанные нормы, и газета «Кузбасс» раскритиковала, назвав их вредной отсебятиной. 13 октября последовал приказ областного управления сельского хозяйства о немедленном изъятии изданной брошюры. Сейчас надо в третий раз пересматривать нормы выработки.

Применение новых норм выработки является сложным делом. Районам и колхозам, особенно отстающим, надо помочь и, прежде всего, укреплением состава агрономического персонала. А в отстающем Киселевском районе, как сообщил сессии председатель райисполкома тов. Семин, вышло все наоборот. Областное управление сельского хозяйства не только не прислало своего представителя, который помог бы разобраться в этом новом деле, а отозвало главного агронома райсельхозотдела, причем в тот момент, когда заведующий отделом болел в течение пяти месяцев.

О недостаточной помощи районам говорили депутаты тов. Кондратков, председатель Мариинского райисполкома, тов. Петухов, председатель Беловского райисполкома, тов. Юдин, председатель Кемеровского райисполкома и другие.

Депутат тов. Абрамович, заведующий сельскохозяйственным отделом обкома ВКП(б), сказал:

— То, что многие колхозы даже не обсудили постановление правительства от 19 апреля, об'ясняется тем, что в областном управлении сельского хозяйства вопросами организации и оплаты труда не занимаются. Тов. Папай передоверил эту работу организационно-колхозному отделу, не привлек к ней другие отделы, всех специалистов. Выезжая в районы, работники управления не интересуются состоянием организации и оплаты труда в колхозах.

Самоустранение областного управления сельского хозяйства от руководства вопросами организации и оплаты труда в колхозах приводит к тому, что даже в передовых колхозах решение правительства до конца в жизнь не проведено. Об этом рассказал в своем выступлении заместитель председателя облисполкома тов. Коновалов.

— В колхозе «Третий год пятилетки» Кемеровского района, — говорит тов. Коновалов, — поденной оплаты нет, на всех участках введена сдельщина, средняя выработка трудодней растет и на 1 октября она составила 305 трудодней на одного трудоспособного колхозника. Сокращены затраты. На обработку одного гектара планировалось затратить 32.5 трудодня, а фактически затрачено 31.3 трудодня. Доходность колхоза, выдача на трудодни все время повышается. Техническое оснащение растет, культура все глубже проникает в колхозное производство и быт. Но и в этом передовом колхозе применяются заниженные нормы. Так, на окучивании картофеля, вместо 1.5—2 гектаров норма установлена 1.4 гектара, на скирдовании, вместо 25—30 возов на подавальщика, установлена норма 20 возов и т. д.

Тов. Коновалов отметил также, что в зимние месяцы в колхозах резко снижается число выходов на работу. В борьбе за дальнейший под'ем сельского хозяйства многие колхозы обходят решающие, постоянные факторы культурного земледелия, как севообороты, травосеяние, требующие большой и серьезной работы.

Колхозники полны стремления укреплять свои колхозы, повседневно развивать производство. Об этом сказал в своем выступлении депутат тов. Шерчин, председатель колхоза «Хельхем», Киселевского района.

На IV сессии Кемеровского областного Совета депутатов трудящихся. В перерыве между заседаниями покупают литературу в киоске КОГИЗ'а депутаты областного Совета (слева направо): забойщик шахты имени Сталина Прокопьевского рудника М. А. Борзенко, забойщик шахты «Редаково-Южная» Куйбышевского рудника Г. М. Сивоголовко, председатель колхоза «Путь к социализму» Таштагольского района И. С. Килин и машинист Новокузнецкого паровозного депо В. К. Куржев. Фото И. Иванова.

— Уже на второй день после обсуждения постановления Совета Министров, — сказал он, — колхозники дали исключительно большую производительность. Сейчас в нашем колхозе только четыре человека не выработали минимума трудодней и то по причине болезни. Мы выросли, окрепли и с большими успехами вступаем в новый сельскохозяйственный год.

* * *

Сессия переходит к обсуждению второго вопроса повестки дня: доклада зав. облоно тов. Музычева и содоклада председателя постоянной комиссии по народному образованию тов. Егорова о работе областного отдела народного образования в 1948 году.

В нашей области имеется 1926 школ. В них обучается 313.800 учащихся. Школы хорошо отремонтированы, оборудованы, укомплектованы кадрами учителей. Качество учебы улучшилось. Школы, как показали выпускные экзамены, выпускают хорошо грамотных людей, прививая им принципы коммунистической морали и нравственности.

Однако в работе облоно имеется еще много недостатков. Школами не охвачено несколько тысяч детей, слаб контроль за выполнением закона о всеобуче. Все еще велико число второгодников в школах. Качество учебы желает много лучшего. Об этом говорили в своих выступлениях депутаты тт. Тимохин (Мариинск), Смирнов (Сталинск), Зернов (Прокопьевск).

Тов. Маклинский, председатель Яшкинского райисполкома, отметил, что областной отдел народного образования мало посылает в районы квалифицированных учителей, больше одной трети учителей яшкинских школ не имеет соответствующего образования.

Депутат тов. Саратовских, председатель Сталинского горисполкома, говорит о том, что в Сталинске имеется крупная школьная база — педагогический и учительский институты, педучилище, два дошкольных училища, но их опыт работы облоно не обобщает.

Заведующий Кемеровским гороно тов. Катасонов указал на неудовлетворительную работу по переквалификации учителей.

Депутат тов. Зобнин, председатель облплана, останавливается на вопросе об использовании средств, отпущенных на строительство школ, на учебные пособия. Тов. Зобнин говорит: — Постановлением Совета Министров в городах области в 1949 году предусмотрено построить десять новых средних школ. Надо уже сейчас думать над техническими проектами, изыскивать строительные материалы, чтобы с начала нового года повести широким фронтом строительные работы.

В конце работы сессии выступил председатель облисполкома, депутат тов. Москвин. Касаясь хода выполнения постановления Совета Министров «О мерах по улучшению организации, повышению производительности и упорядочению оплаты труда в колхозах», тов. Москвин указывает, что областное управление сельского хозяйства, райисполкомы и райсельхозотделы недооценили всей серьезности и важности этого документа, не довели его до каждого колхозника, не провели необходимой организационной работы в колхозах по внедрению новых норм.

Тов. Москвин считает необходимым проведение массово-политической работы среди колхозников по разъяснению постановления правительства от 19 апреля 1948 года, укрепление бригад, восстановление распавшихся звеньев, четкую организацию их работы. Это особенно важно сейчас, когда надо полным ходом готовиться к весеннему севу 1949 года.

Тов. Москвин ставит вопрос об укреплении трудовой дисциплины и повышении производительности труда в каждом колхозе. Надо сделать так, чтобы не приходилось в уборочное время привлекать городское население, отрывать от учебы школьников старших классов, когда в селах имеется для этого достаточный людской состав.

Тов. Москвин поднимает важный вопрос об оказании райсельхозотделами помощи колхозам в постановке финансового хозяйства, добиться в колхозах побольше сверхплановых накоплений.

Касаясь второго вопроса повестки дня — о работе облоно, тов. Москвин ставит перед работниками народного образования задачу: повысить успеваемость учащихся, используя для этого все имеющиеся педагогические средства и организационные мероприятия.

По обоим докладам сессия приняла развернутые решения.

Сессия разрешила также ряд организационных вопросов.

Письма в редакцию

О ревизиях

Наш закон требует производить не реже одного раза в год полную ревизию всех подчиненных предприятию хозяйственных единиц.

Однако в трестах и на предприятиях комбината «Кузбассуголь» эта работа проходит неудовлетворительно. До настоящего времени ряд трестов еще не выполнил плана ревизий.

Качество проведенных в 1948 году ревизий не всегда стояло на высоком уровне. Эти ревизии зачастую не вскрывали даже крупных нарушений и извращений, и последние становятся известными только случайно или в порядке специально проведенной ревизии.

Плановая ревизия одного завода не обнаружила злоупотреблений на заводе, а, между тем, буквально через несколько дней, специально проведенной ревизией было установлено хищение средств из кассы бывшим главным бухгалтером завода Пазаренко и его женой, также работником завода, 69 тысяч рублей, за что они осуждены на 25 лет тюремного заключения каждый.

Трест «Куйбышевуголь» вместо систематического проведения ревизий по плану, провел эту работу в «штурмовом» порядке, обследовав за два месяца 13 своих шахт и предприятий.

Приказы по тресту по этим же 13 ревизиям были изданы в один и тот же день. Это доказывает, что некоторые руководители относятся формально к проведению ревизий, стремясь провести их как можно больше, не обращая внимания на качество.

Управляющий трестом «Кузнецкуголь» тов. Дмитриев не нашел даже времени подписать акт проведенной в ноябре этого года комбинатом «Кузбассуголь» ревизии треста и его предприятий, хотя эта ревизия длилась около месяца и результат ее показал, что в хозяйстве треста, в его предприятиях много беспорядков.

Ревизия, как вид контроля, имеет исключительное значение сейчас, когда особенно остро стоят задачи мобилизации резервов в народном хозяйстве, всемерной охраны социалистической собственности.

В. ШАЛАЕВСКИЙ.

О исках колхозов и нарушениях Устава

В Топкинском районе до сих пор продолжают нарушать Устав сельхозартели.

Существенную помощь колхозам в деле ликвидации дебиторской задолженности должны были оказать нарсуды. Они обязаны быстрее рассматривать иски колхозов и приводить в исполнение решения по бесспорным искам. К сожалению, некоторые нарсуды не обеспечивают выполнения своих решений. До сих пор не исполнено решение о взыскании с райотдела сельского хозяйства и Топкинской МТС стоимости имущества, незаконно взятого ими в колхозах «Боевой май» и имени Ворошилова.

Некоторые правления колхозов разбазаривают средства денежных неделимых фондов. Из этих средств колхоз «Сталинское поле» израсходовал 7 тысяч рублей на оплату личной подписки колхозников на заем и не взыскал их.

Проверка выявила, что 13 колхозов перерасходовали на содержание управленческого аппарата — 3.874 трудодня. В колхозах им. Дзержинского, «Трудодень», «7-й с'езд Советов», имени Молотова и «Память Кирова» умудрились довести перерасход до 15 процентов трудодней.

Наряду с этим нарушаются и основы демократического управления делами артели. Собрания колхозников проводятся при наличии менее половины членов артели.

Все это свидетельствует о том, что райисполком и районный отдел сельского хозяйства ослабили борьбу с нарушениями Устава сельхозартели.

З. ЩАЕВ.

Рассказы о кандидатах в народные судьи

Антонина Георгиевна Марякина

От печки, растопленной еще два часа назад, наконец-то повеяло теплом, и только теперь Антонина Георгиевна почувствовала, что усталость берет свое — на сегодня пора кончать.

Сегодня минула третья неделя на новом месте. 21 день — сто десять решенных дел; в каждое вложена частица опыта и знаний. Кажется, нет причин быть недовольной собой: начала хорошо, действовала уверенно и справедливо.

Папки с делами аккуратно сложены, и взгляд сам собой устремляется за окно. Там ураган снежной пыли словно сталкивался с мощными вспышками света, бегущими от печей коксохима. И в этом было что-то символическое — битва света с леденящей мглой. Только поздними вечерами бывает так красиво на этом пустынном участке главной кемеровской магистрали.

— А ведь эта битва похожа на жизнь! По всю вообще и мою, в частности, — говорит Антонина Георгиевна.

Годы у нее за плечами небольшие. Очень далеко еще до той поры, когда начнет тянуть к покою и воспоминаниям. Но кое-что все же сделано, и не мешает вспомнить об этом, когда выпало несколько минут, свободных от всяческих дел и забот!

Позади — жизнь в одной из деревушек Среднего Поволжья, потом учеба в городе, начало войны. Уралмашзавод. За пару лет бывшая ученица средней школы стала мастером: упорный труд был знаком с детства.

В трудное время войны — летом 1943 года — ей дали возможность продолжать образование в Юридическом институте. Сбылась мечта, которая зародилась еще в школе: студентка с жаром принялась штудировать учебники, мемуары, художественную литературу о судебной практике.

По окончании института, когда в руках уже был диплом об успешном его окончании, еще раз вспомнились ей наставления профессоров: «Не жалейте труда, доказывая виновность и защищая правоту. Развивайте в себе чувство гуманности — в лучшем, современном, советском смысле этого понятия. Иначе, рано или поздно, вы можете стать черствыми делягами, недостойными стоять на страже социалистической законности!»

* * *

В начале нынешнего года Антонина Георгиевна Марякина стала народным судьей Кемеровского сельского района. Немало дел было, рассмотрено ею за 8 месяцев. Здесь были и мелкие семейные неурядицы, и случайные недоразумения, и крупные дела — о краже колхозного добра и о других преступлениях.

На первых порах старшие товарищи упрекали ее в чрезмерной, на их взгляд, мягкости. Теперь этих упреков не слышно, но это вовсе не значит, что Марякина стала «черствым делягой». В этом убедится всякий, кто побывает у нее на судебном заседании, в домике, где помещается новое место ее работы — нарсуд второго участка.

...Слушается одно из «прозаических» дел: служащий Н. оставил жену и двух детей, пренебрег родительскими обязанностями и не платит алиментов. По документам еще задолго до заседания суда было ясно, что неправ бывший глава семьи. И судья А. Г. Марякина без всяких колебаний тогда же подписала исполнительный лист, чтобы детишки быстрее были обеспечены. При рассмотрении дела могла выйти заминка, могли всплыть обстоятельства, требующие отложить вопрос. Может быть, пришлось бы написать несколько дополнительных бумажек, лишний раз задержаться на работе вечером.

— Это не странно, — улыбается Антонина Георгиевна. — Поглядите на этих ребят или просто подумайте о них — и вы поймете, почему мы не боимся лишний час поработать!

А вот дело, законченное неделю назад. Некто Шаповалов, проходимец, злоупотреблявший доверием руководителей завода, спекулировал на закупке картофеля для рабочих и присвоил 42 тысячи трудовых рублей. Несмотря на множество ухищрений, он был изобличен.

Судья и народные заседатели решительно подписали приговор. Паразитические устремления должны сурово пресекаться. Так требует народ!

Много труда было положено, чтобы довести до конца дело о хищениях на кирпичном заводе. Первое следствие не сумело свести концы с концами. Снова и снова запрашивала Марякина дополнительные данные. Тринадцать часов длилось судебное заседание. Подсудимый, шофер Воронцов всячески изворачивался. По ходу дела пришлось разоблачить ложность показаний трех свидетелей. Обвинение было доказано всесторонне, безоговорочно. И только тогда народный суд удалился на совещание. Расхитители государственной собственности получили по заслугам.

Рабочие и служащие Заводского района, которые побывали на первых заседаниях, прошедших под руководством нового судьи, остались довольны. Зал шумно реагировал, когда Антонина Георгиевна отчитывала на-днях братьев Нестеровых. Все они выпили в люди в наше время, но низость откуда приобрели странную забывчивость: только пребывание на скамье подсудимых заставило их вспомнить, что существуют на свете престарелые, отдавшие детям все силы, родители и что им надо помогать.

Первые же дни работы судьи А. Г. Марякиной показали, что она отвечает требованиям, которые пред'являет народ к работникам советского суда. Несколько дней назад она удостоилась большой чести. Ее выдвинул кандидатом в народные судьи коллектив азотно-тукового завода.

* * *

Антонина Георгиевна поздно ночью покидает теплое помещение суда и выходит навстречу обжигающему ветру. Теперь колючие снежинки уже не вызывают символических образов. Они беспеременно забираются за воротник, пронизывают насквозь. По свет от десятиметровых столбов огня, рвущихся из коксовых печей, попрежнему приятен. Он долго провожает ее по заснеженным улицам.

У трамвайной остановки судья слышит громкий шопот:

— Гляди, — толкает своего друга ученик школы ФЗО в опрятной форме, — наша судья! Помнишь, у нас в колхозе...

И два юных друга, которым недавно исполнилось 18 и которые впервые пришли ныне к избирательным урнам, с увлечением вспоминают о том, как она выводила на свежую воду расхитителей колхозного добра в их родном селе, оберегала их колхоз, заживочную жизнь колхозников.

Ю. БАЛАНДИН.

Мой новый дом

Всякий раз, идя с работы
По знакомой улице,
Дом свой новый с поворота
Увидав, волнуюсь я.
С черепичной красной крышей,
Белый, светлоокий,
Всех домов соседних выше
И с крыльцом высоким!
Краска высохла недавно;
Все еще сосною
Пахнет... Новоселье славно
Справил я с семьею...
Пусть зима снегов глубоких
За ковром кладет ковер,
Громоздит сугроб высокий;
Пусть гудит под ветром бор;
Злая вьюга помянутно
Снегом пусть стучит в стекло:
В новом доме мне уютно
И в любой мороз тепло.

А. КАЛЕНТЬЕВ.

Совхоз «Металлург».

ОТКЛИКИ

Уважаемый тов. редактор!

8 декабря в газете «Кузбасс» была опубликована статья рабкоровской бригады, справедливо критикующая плохое использование механизмов на шахте 9-15.

Сообщаю о принятых трестом мерах. Группой инженеров и техников под руководством главного инженера треста проведено комплексное обследование всех подготовительных забоев главнейшего направления для создания лучших условий скоростникам. Шахте дополнительно выделены материалы и транспорт. Проведено специальное совещание по улучшению организации труда в подготовительных забоях и лучшему использованию проходческих машин УМП-1 и С-153.

За плохое руководство подготовительными участками отстранены от работы начальники участков № 8 тов. Степаненко и № 23 тов. Коненко. Главному инженеру шахты тов. Титаренко сделано предупреждение.

Управляющий трестом «Анжероуголь» П. ИНОЗЕМЦЕВ.

Фонд директора завода

Сегодня многие предприятия Кузбасса перевыполняют государственный план выпуска продукции по строго намеченному ассортименту. Они успешно укладываются в задание по снижению себестоимости, а зачастую и перекрывают их.

Для таких коллективов еще два года назад по решению правительства разрешено создание директорских фондов. Отчисления от прибыли предприятий металлургической и угольной промышленности в фонд их директоров установлены в повышенных размерах.

Директорский фонд Кемеровского коксохимического завода в прошлом году составлял 180 тысяч рублей, а в нынешнем году дошел до двух миллионов рублей.

Как истрачены эти деньги?

* * *

На глазах слесаря Глаголенко рос завод. Он работает здесь 18 лет. Минувшим летом Глаголенко собрался в очередной отпуск. Неожиданно слесаря вызвал директор завода и вручил ему путевку на Кисловодский курорт.

— Отдохните на Кавказе, товарищ Глаголенко. Наберитесь сил, нам еще многое предстоит сделать.

Из директорского фонда израсходовано 98 тысяч рублей на дополнительное приобретение путевок в дома отдыха и санатории лучшим коксохимикам. Молодая сталочница Туркова, стахановка ремонтно-механического цеха, ездила на черноморское побережье Крыма. Мастер старококсового цеха Беляева отдыхала на курорте в Алтайском крае. Бывший фронтовик-орденоносец Г. Шлыков два месяца гробил в Пятигорске.

О детях коксохимиков особенная забота. Из директорского фонда на летнюю оздоровительную кампанию для них было выделено 107 тысяч рублей дотации. 230 ребят, преимущественно дети участников Отечественной войны, ездили в пионерский лагерь бесплатно.

В начале учебного года многих школьников ждал сюрприз. Для них завод купил зимнюю одежду и обувь. Работница лаборатории Шапанова получила валенки, пальто, две пары ботинок, триста рублей на учебники. Принесли обновки для своих детей каменщик Глушков, истопник Шапоренко.

В живописном сосновом бору строится большая детская дача завода. На нее уже израсходовано 250 тысяч рублей. Отделка двух корпусов подходит к концу. К лету будущего года первая очередь будет сдана в эксплоатацию, сюда приедут ее хозяева — школьники.

Хороший подарок сделан малышам детского сада: приобретены пианино и новая мебель. Все это — за деньги директорского фонда.

...Многие коксохимики справляли в нынешнем году новоселье. Одни получили индивидуальные коттеджи, другие переезжают на квартиры в капитальных зданиях. Запсихитимский поселок, участок новых жилых домов в Соцгороде, Новая колония должны быть хорошо благоустроены, озеленены. Для этого, помимо основных вложений строителей, из фонда директора завода израсходовано уже более 80 тысяч рублей.

Появились новые гравийные и асфальтированные проезды. Проложено полторы тысячи квадратных метров гравийных дорог около поликлиники в Соцгороде, кирпичный тротуар около общежития № 5, заасфальтирована дорога вокруг завода. Только в Запсихитимском районе высажено около шести тысяч деревьев, на Новой колонии расширена водопроводная сеть.

Завод решил иметь хорошую собственную поликлинику и больницу. Директор отпустил для дооборудования их 58 тысяч рублей. Кроме того, большие средства даны для улучшения питания больных в стационаре, покупки фруктов.

Заводкому профсоюза на улучшение культурно-массовой работы директор выдал из своего фонда около ста тысяч рублей. На них летом открыта заводская лодочная пристань на берегу Томи, приобретен спортинвентарь, куплены новые книги для заводской библиотеки, второй киноаппарат для клуба, сшиты богатые костюмы для кружков самодеятельности.

...На столиках в каждом зале заводской столовой лежат меню. В меню есть необычная графа. Она поясняет, почему у коксохимиков обеды значительно дешевле, чем на других предприятиях.

В прошлом году подсобное хозяйство завода дало хорошие прибыли. Поэтому министерство разрешило кемеровским коксохимикам создать дополнительный фонд подсобного хозяйства в один миллион рублей, помимо двухмиллионного директорского фонда.

Из этого миллиона уже израсходовано 120 тысяч рублей на расширение подсобного хозяйства и более 600 тысяч рублей на улучшение качества и удешевление обедов в заводской столовой. В необычной графе меню отмечается сумма дотации на каждое блюдо.

* * *

Борис Сергеевич Филиппов, директор коксохимического завода, говорит:

— Фонд, данный нам за хорошую работу предприятия, позволил значительно улучшить условия труда рабочих и специалистов, их культурно-бытовое обслуживание. Ведь эти деньги мы получили сверх основных плановых средств на промышленное и жилищное строительство и на поощрения передовых производственников. Наш долг — еще успешнее работать в будущем году.

Н. ЗЕЛЕНИН.

История литейного производства в России

В Московском Доме инженера и техника состоялась лекция, посвященная истории литейного производства в России. Присутствовали инженеры, мастера, стахановцы — литейщики и металлурги столицы.

Лектор лауреат Сталинской премии, заслуженный деятель науки и техники профессор Н. Н. Рубцов рассказал о последних исследованиях по истории литейного дела в России.

В России чугун для литья начал применяться задолго до того, как его начали применять в западно-европейских странах. Близ Тулы в районе обнаруженных в 1632 году месторождений железных руд были построены первые чугуноплавильные заводы, на которых отливались пушки, ядра, котлы, плиты.

В 1775 году на баташевских заводах, выстроенных на берегах Оки, впервые в мире ввели заводской метод вторичной плавки, что привело к отделению литейных цехов от металлургических. Так было положено начало образованию литейных заводов.

Годом раньше на Гусевском заводе построили особую чугунолитейную мастерскую с двумя опрокидывающимися шахтными печами — предшественницами современных вагранок. Затем такие печи появились на петербургских заводах, откуда они были заимствованы предприятиями Швеции и других стран.

Обнаруженные в архивах материалы неопровержимо доказывают, что в 1835 году русский инженер Бутенев четко и полно сформулировал теорию наследственности чугуна. Это было за 85 лет до открытия этой теории на Западе. Архивные данные установили также приоритет русских литейщиков в получении высококачественного чугуна.

Профессор Рубцов рассказал о широком развитии литейного дела в годы советской власти, о крупнейших в мире литейных, созданных на социалистических предприятиях, о разработанных советскими учеными и инженерами новых способах производства высококачественных сплавов.

(ТАСС).

БОГАТЫРИ ЗЕМЛИ РУССКОЙ

Делегация красноярских колхозников, доставившая в подарок Москве эшелон с хлебом, посетила Государственную Третьяковскую галлерею. На снимке: в Третьяковской галлерее. Слева направо — Герои Социалистического Труда звеньевая колхоза имени Сталина Ачинского района В. П. Черных, председатель колхоза «Сталинское знамя» Ачинского района С. А. Сапожников и звеньевой колхоза имени Карла Маркса Ужурского района Н. А. Демухамедов. (Фотохроника ТАСС).

„СИБИРСКИЕ ОГНИ" в 1949 г.

Литературно-художественный и общественно-политический журнал «Сибирские огни» вступает в 28-й год издания. Редакция готовит новые номера журнала. Какие произведения будут опубликованы? Какие требования предъявляет редакция к романам, повестям, рассказам, очеркам, стихам, которые представляют ей писатели? Что прочтет читатель на страницах «Сибирских огней» в 1949 году?

Программа «Сибирских огней», как и всех литературных журналов, определена постановлением ЦК ВКП(б) о журналах «Звезда» и «Ленинград» и докладом тов. А. А. Жданова. В выполнении этой программы мы сделали пока немного. В новом году вся работа редакции и коллектива писателей, об'единяющегося вокруг журнала, будет направлена на максимально полное и лучшее претворение в жизнь требований, пред'явленных советской литературе ЦК ВКП(б).

Современность! Боевой дух современности!—вот первое и основное требование, которое пред'являет редакция к произведениям, подготовляемым к опубликованию в журнале. В них должна быть нарисована наша сегодняшняя, послевоенная жизнь, творческий размах сталинской пятилетки, трудовые подвиги советских людей. Читатель должен увидеть на страницах журнала новый облик рабочего класса, колхозного крестьянства, интеллигенции.

В 1949 году мы предполагаем опубликовать роман молодого писателя А. Волошина «Земля кузнецкая» и повесть Георгия Маркова «На севере Кузбасса». Александр Смирнов пишет для «Сибирских огней» повесть о сибирском городе и его людях.

Из колхозной жизни готовят для нашего журнала повести Конст. Седых (о послевоенной жизни забайкальского колхоза) и Афанасий Коптелов (о колхозниках—сибирских садоводах). Сергей Сартаков заканчивает цикл рассказов о женщине-сибирячке — «Катюша Художнова».

Нина Емельянова, в результате поездки в Заманский район Красноярского края, написала для «Сибирских огней» повесть «Заманщина». Б. Костюковский на материале Читинской области пишет повесть о руководящих районных работниках. Ефим Пермитин представляет для журнала свой новый роман «Большая жизнь» — о людях, переделывающих природу. Ольга Маркова написала большую повесть о советской семье. Вл. Вишневский готовит повесть об учителях.

О Крайнем Севере мы предполагаем опубликовать две повести: А. Калинченко — «Камчатская страда» и С. Залыгина — «По Надыму».

Как и в прошлом году, на страницах «Сибирских огней» будут публиковаться произведения писателей малых народов Сибири. Редакция приняла к печати повесть Н. Якутского «Золотой ручей» о разработке золотых приисков на Алдане. Для нашего журнала делается перевод с тувинского новой повести Солчана Тока «У большого порога».

Об Отечественной войне редакция располагает документальными записками полковника Венедиктова «Поход через Хинган» и записками И. Шумилова о партизанской борьбе «В тылу врага». Николай Мейсак пишет для «Сибирских огней» повесть о молодежи в Отечественной войне.

В 1949 г. будут широко представлены стихи сибирских поэтов.

Большое внимание уделит редакция одному из важнейших жанров советской литературы — очерку. Редакция заказала писателям очерки о Левобережье Новосибирска, о сибирских железнодорожных магистралях, о строительстве Южсиба, об Абаканском оросительном канале, о лесозащитных полосах. Ряд литераторов пишет для журнала очерки о людях Сибири: о партийных работниках, о рабочих-стахановцах, о передовиках сельского хозяйства, о лесорубах, о сельской интеллигенции, о работниках советского суда.

В 1949 г. в журнале устанавливается новый отдел — «Записки бывалых людей», в котором мы будем публиковать дневники, документы, воспоминания о путешествиях по Сибири, о изучении ее богатств, о разведке ее недр.

Особенно серьезное внимание будет уделено отделу публицистики, критики и библиографии. Редакцией заказаны статьи, обобщающие опыт советской литературы, анализирующие произведения сибирских писателей.

В «Сибирских огнях» печатаются писатели всех краев, областей и автономных республик Сибири. Поле их наблюдений — обширно. На страницах журнала читатель увидит цвет, краски, колорит почти всех географических районов Сибири: Кузбасса, Западной Сибири, Забайкалья, Минусинской котловины, Чулымской тайги, Ямальского полуострова, Алдана, Тувы, Камчатки, Тофаларии, Салаира, Хакассии, Алтая, Якутии.

В произведениях писателей-сибиряков, читатель познакомится с образами людей самых разнообразных профессий: шахтерами, заводскими рабочими, колхозниками, лесорубами, рыбаками, геологами, учителями, золотоприискателями, инженерами, садоводами и т. д.

Редакция будет добиваться, чтобы в произведениях всех жанров, в произведениях, охватывающих любой район Сибири, рисующих людей любой профессии, были запечатлены ведущие черты нашего времени, показан характер, моральный облик советского человека.

С. КОЖЕВНИКОВ,
редактор журнала «Сибирские огни».

Международный обзор

ЗАПАДНАЯ ЕВРОПА В ЯРМЕ «ПЛАНА МАРШАЛЛА».

Подходит к концу первый год применения пресловутого «плана Маршалла» в 16-ти западно-европейских странах, согласившихся принять кабальные условия так называемой американской «помощи». Первые итоги этого мероприятия, призванного по замыслам правящих кругов США спасти американскую экономику от угрозы кризиса путем захвата новых европейских рынков, подводятся сейчас и в Европе и в Америке. Эти итоги крайне неутешительны.

«Всюду в маршаллизованных странах, — говорил 21 декабря в своем выступлении во французском Национальном собрании коммунистический депутат Жак Дюкло, — наблюдается экономический упадок и рост безработицы: в Италии, Бельгии, Франции. В Бельгии, в частности, в настоящее время насчитывается от 200 до 250 тысяч безработных».

В Италии, как известно, безработица достигла «рекордной» цифры — в 3 миллиона человек. Как итальянская, так и французская промышленность в 1948 году значительно снизила выпуск продукции даже по сравнению с 1947 годом, когда, как известно, наблюдался катастрофический упадок западно-европейской экономики.

Если таковы первые результаты американской экономической экспансии в Европе, то и сами Соединенные Штаты Америки не достигли тех целей, которых они старались добиться при содействии «плана Маршалла». Экспорт товаров из США неизменно снижается, и стоимостное выражение его к концу года по сравнению с весенними месяцами упало примерно на 200 миллионов долларов в месяц.

Вот почему видавшие виды буржуазные экономисты ставят новые американские планы гонки вооружений в непосредственную связь с провалом «плана Маршалла» и падением деловой активности. Теперь, по атлантическому пакту, который подготовляется в Вашингтоне, западно-европейские союзники США должны будут приобрести на несколько миллиардов долларов продукцию американской военной промышленности. Новый закон о «ленд-лизе», то есть о поставках в кредит вооружения союзникам США в Европе, будет предложен американскому конгрессу в ближайшем будущем. Короче говоря, уже на четвертый год после войны идеологи капиталистического строя вынуждены признать, что без «оживляющей струи» военных заказов неминуем очередной кризис.

Однако, ослабленным войной капиталистическим странам Западной Европы подобный путь не сулит ничего хорошего. Об этом можно судить по двум документам, только что ставшим достоянием гласности: это, во-первых, проект французского бюджета на 1949 год и, во-вторых, «четырехлетний план» английского правительства. Оба эти документа красноречиво свидетельствуют о том тупике, в который завели свои страны реакционные правящие круги двух крупнейших государств Европы.

Французский бюджет на будущий год, представленный правительством Кэя на обсуждение Национального собрания, предусматривает большое увеличение военных расходов. Таково требование более сильных спутников Франции, которая по планам атлантического союза должна поставлять пушечное мясо американским стратегам. Для покрытия огромных, ненужных Франции, военных ассигнований намечено увеличить налоги еще на 200 миллиардов франков. Все это может повести лишь к дальнейшему снижению жизненного уровня рабочих и служащих, который сейчас на 50 проц. ниже довоенного, к разорению крестьян, ремесленников, мелких предпринимателей. Зато французские и американские монополии сохранят свои высокие прибыли.

Не менее мрачные перспективы рисуются «четырехлетним планом», представленным недавно лейбористским правительством. Весь план построен на расчетах снижения жизненного уровня английского народа.

Но даже и в этом своем виде 4-летний план Англии оказывается абсолютно нереальным.

Любопытно высказывание газеты «Манчестер гардиан», которая признает, что план лейбористского правительства никак нельзя сравнить, например, с советскими пятилетними планами: они — «выполняются во всех деталях», лейбористская же четырехлетка — это, оказывается, только пожелание, которое еще надо привести в соответствие с «программами других стран, участвующих в плане Маршалла».

Но тут-то и возникает самое непреодолимое затруднение. Все участники «плана Маршалла», получившие из Вашингтона приказ разработать 4-летние планы, успели уже между собой перессориться. Выяснилось, что планируют они, опираясь на фантастические расчеты. Например, Англией «запланировано» продать товаров на 200 миллионов фунтов стерлингов. Но какая страна будет покупать? Ведь ни одна из них не запланировала купить какие-либо товары у другой. Англия, в частности, проектирует продать в эти 4 года разных машин на 100 миллионов фунтов стерлингов другим европейским странам. В то же время она рассчитывает произвести у них покупки на 7 миллионов. Разумеется, ни одна из стран не сможет платить, если у нее не будут покупать... Таков заколдованный, порочный круг капиталистической экономики.

Хозяйственные итоги 1948 года в Советском Союзе еще больше оттеняют великие преимущества социалистического строя. Советская экономика находится на крутом под'еме. За один только год более чем на четверть увеличилась у нас продукция всей промышленности. Довоенный уровень производства в СССР оставлен далеко позади.

О непрерывном росте продукции промышленности и сельского хозяйства сообщают и из стран народной демократии — Польши, Болгарии, Венгрии, Чехословакии, Румынии. Эти успехи народов, вырванных из орбиты империализма и переставших платить дань заокеанским монополиям, еще ясней подчеркивают пороки «плана Маршалла» и всех связанных с ним попыток «спасти» отжившую свой век систему капитализма.

ГОЛЛАНДСКИЕ АГРЕССОРЫ И ИХ ЗАЩИТНИКИ

Мировое общественное мнение глубоко взволновано новым вероломным нападением голландских войск на территорию Индонезийской республики. Нарушив соглашение о перемирии и свои обязательства перед Организацией Об'единенных Наций, Голландия порвала переговоры с представителями республики и начала военные действия.

В ночь на воскресенье, 19 декабря, голландские войска на Яве, Суматре и других островах Малайского архипелага, сопровождаемые танками и бомбардировщиками, перешли демаркационные линии. Столица Индонезийской республики занята воздушным десантом. Члены республиканского правительства захвачены интервентами.

Действия голландских империалистов представляют собой открытую агрессию. Они являются продолжением все той же провокационной политики в отношении 70-миллионного народа Индонезии, которая за последние два года нашла свое выражение в непрерывной цепи конфликтов и вооруженных нападений.

С момента провозглашения Индонезийской республики в 1945 году, голландские колонизаторы неизменно стремились восстановить свое прежнее колониальное господство в Индонезии. Получая поддержку США и Англии на заседаниях Совета Безопасности, они накапливали и вооружали свои армии, одновременно ведя лицемерные переговоры с республикой и насаждая на островах марионеточные «правительства» своих ставленников.

Всеобщее возмущение нынешними действиями Голландии нашло свое выражение в протестах ряда стран Востока, в высказываниях демократической прессы во всем мире. Трудящиеся Голландии, и, в частности, портовые рабочие Амстердама, организовали митинги и забастовки протеста.

В среду в Париже собрался на заседание Совет Безопасности, чтобы обсудить положение в Индонезии. Американский и австралийский представители внесли предложения об отводе войск на первоначальные позиции и прекращении военных действий. Делегаты Сирии и Индии сделали столь же половинчатые предложения.

Последовательную и решительную позицию в этом вопросе заняла только делегация СССР. Представитель Советского Союза Я. А. Малик внес предложение, осуждающее агрессию Голландии и требующее, в качестве первого шага, отвода голландских войск на позиции, которые они занимали до возобновления военных действий. Я. А. Малик предложил, чтобы Совет Безопасности создал комиссию в составе представителей всех членов Совета и поручил ей осуществлять наблюдение за выполнением решения о прекращении военных действий и об отводе войск.

На стороне индонезийского народа — сочувствие всех свободолюбивых и прогрессивных людей мира.

Б. ЛЕОНТЬЕВ.

В забое

РАССКАЗ

Никита Филиппович Кедров ушел из шахты года два тому назад. За его плечами был уже тридцатилетний стаж подземной работы. Да за последнее время что-то здоровье еще начало пошаливать. Поэтому он и решил: войну, мол, выдержал, а теперь и отдохнуть — самое время.

Долго о нем не было слышно. А потом неожиданно об'явился. Пришел на шахту и сказал:

— Не выдержал. Тоска заела. Скучно дома. Принимайте снова! Не возьмете, самовольно спущусь. На клеть не пустите, ходком дорогу знаю.

Так и попал он к нам бригадиром.

* * *

...Старик он строгий, требовательный. Лучшим забойщиком на шахте был. На весь рудник славился когда-то. Даже старики к нему нередко за советом обращались. Как-то перед спуском в шахту, собрал он нас всех на собрание для лучшего знакомства с нами и говорит:

— Ну, вот что, молодцы, вы, наверное, знаете, кто я.

Мы, конечно, молчим: как не знать. Шахтер он старый, бывалый, а поэтому есть что и послушать у него, да есть чему и поучиться.

— Я, — говорит, — люблю так, если уж спустился в шахту, то будь добрый, не забывай, что ты горняк. Уважаю настойчивую, шахтерскую удаль.

А был у нас в бригаде один паренек, Семен Котов. Маленький такой, невидный. В сорок пятом году он школу ФЗО кончил на забойщика. При Кедрове всего несколько дней успел поработать. Однако старик запомнил его. Перед уходом часто еще смеялся над ним: «Что это пионеров в шахту посылают? Какой из него забойщик? Как звать-то тебя? Семен? Сенька, значит! Ну так по Сеньке и шапка. С Сеньки и спрашивать нечего!»

И вот во время своей речи перед нами Никита Филиппович заметил внезапно и Сеньку. Посмотрел на него удивленно, спросил: «Сенька?». «Сенька», — отвечает тот. «Ага! Ну вот, Сенька, слыхал, что я сейчас говорил?» «Слыхал», — говорит. «А коль слыхал, так смотри у меня! Маломальских работников я не того, не уважаю. Трудно в забое, сразу говори. Другую работу найдем. А уж коль взялся за гуж, так не говори, что не дюж. Поняли меня? Все поняли?».

А в первую же смену Сенька и «обставил», что называется, старика. Парень-то за два года в крепкого забойщика успел вырасти. Расторопный был, толковый. Ну, а Никита Филиппович-то обидел его своей шуткой, словом, за живое задел. Парень и решил взять реванш. Пятьсот процентов в этот день выжал. Кедров после смены только глазами хлопает: не верит. «Вот это, говорит, штука! А ну, подойди-ка поближе, я посмотрю, откуда у тебя что берется!». Повернул это его кругом. За руки взял, мускулы пощупал. «Вот молокосос! — говорит. — Как папашу-то у тебя звали?» «Кузьма» — отвечает Сенька. «Кузьма? Кузьмич, стало быть? Ну, молодец... Семен Кузьмич! Удивил ты старика... Люблю таких!»

С этих пор и понял Никита Филиппович, что жизнь-то, оказывается, здорово вперед подвигается!

А тут вскоре произошел один случай, который еще раз встряхнул Кедрова. Да так встряхнул, что тот словно заново переродился после этого. А все ему тот самый Сенька Котов устроил.

На шахте к этому времени все сильнее стала развертываться борьба за экономию. А после письма москвичей так просто настоящая битва началась между сменами и участками — кто больше средств сбережет. Каждую мелочь стали учитывать. Особенно комсомольцы за это дело взялись. Привезут этак лес длинный, не берем: не будем, мол, портить, везите такой, какой нам нужно! Или между забойщиками меняемся. Правда, времени терялось много, пока не приучили лесогонов к порядку. Стали запальщиков ограничивать. Бывало, где достаточно двух патронов в шпур, он четыре кладет, лишь бы быстрее сжечь да и на-гора уйти. А как все взялись следить, смотришь — тот же наряд, а взрывчатки наполовину меньше ушло. Стали присматривать за оборудованием и материалами разными: куда инструменты деваются, почему кабели портятся, болты от рештаков теряются. И все такое.

Надо сказать, не сразу это дело легко пошло. Многие усмехались, глядя на нас: какую, мол, это еще экономию выдумали? Особенно старикам это диковиной показалось. А у Никиты Филипповича даже усы торчком встали от удивления. «Что придумывают? — ворчал он. — Да в шахте испокон веков не было того, чтоб какой-то экономией занимались!.. Не шахтерское это дело. Нашему брату — рубай да рубай, чтоб клочья по сторонам летели!»

Нам он, правда, об этом не говорил, но на стороне, рассказывали, жаловался друзьям: «Я, брат, против экономии ничего не имею. Вот, слыхал, что в Москве за миллионы взялись. Это я понимаю — дело полезное. Так там условия есть. Мне приходилось бывать в Москве. Там, брат, заводищи!... Одна машина миллион стоит! А у нас что? Что у нас? Шуфельные лопаты? Кайла? Да хоть и машины, привода, скажем, грузчики и все такое. Как их в шахте беречь? Вода, грязь! Тут крутиться около нее некогда. Знай, накладывай! Промокла, заржавела, испортилась, новую дадут! Уголек дороже всего. На то она и шахта!.. Или там по копейке на чурбаках, на обрубках экономить? Смешно! Трясись над ней, над чуркой, меряй ее. А рабочее время уходит. И получается — сэкономил пятачек, проиграл червонец. Вот оно как! А вообще, я не против экономии».

И вот начались у нас помаленьку споры да раздоры с Никитой Филипповичем. Решил он как-то свою бригадирскую власть показать над нами. Собрались мы однажды всей бригадой на обсуждение «текущего момента». Тут и расходился наш старик. Сначала все уговаривал, убеждал. А потом видит, что мы усмехаемся, раскричался. Покраснел даже от злости.

— Что ж вы, — говорит, — такие, этакие, смеетесь что ли надо мной? Какие еще тут, чорт, экономии надумали? Не зря говорят, заставь дурака богу молиться, так он и лоб расшибет. Так и вы. Сказали вам, что нужно экономить, не разобрались, как и что, а туда же... Лесогоны на вас жалуются, монтажники жалуются, даже мотористки и те жалуются! А ведь на меня пальцем будут показывать. Смотри, мол, в бригаде Кедрова-то что делается. Неразбериха одна.

Мы, конечно, со своей стороны доказываем бригадиру, что он ошибается, что как раз, мол, из мелочей-то и большое складывается... Но где там! Он и слушать не хочет. Уперся на своем, да и только. Вызвал его после начальник участка. Тоже беседовал, убеждал всячески, и это не помогло. «Все равно, говорит, у вас ничего с этой экономией не получится. Терпения нехватит мелочами заниматься. Не первый, мол, раз эту штуку начинают. А, впрочем, говорит, дело ваше, как хотите. Я вам мешать не собираюсь...»

И вот отделился от нас Никита Филиппович, от бригадирства начал уже отказываться. Работает молча, про себя. Никого ни о чем не спрашивает, никому ничего не отвечает. Только хмурится, да усы себе сердито пощипывает. Кончится смена, пройдет, взглянет мельком по забоям, никому ни слова и на-гора. Прошло так с неделю. Совсем, думаем, испортится старик. И вот тут-то Семен Котов и придумал одну штуку. «Попробуем, говорит, его другим способом взять...»

Как-то перед началом смены собрал он нас всех в забой к старику. Совещание, мол, проведем небольшое, техническое, так сказать, прямо на рабочем месте. Старик это нахмурился. «Что еще за совещание в шахте?» «Пустяки, — отвечает Котов, — всего на пять минут...» Расселись мы, ждем, что будет... А Кедров отошел в сторонку, молчит, хмурится: «Посмотрим, мол, что вы там опять придумали».

— Вот тут — небольшая табличка есть, надо бы обсудить... — Семен вытащил блокнотик, скользнул по нашим лицам лукавым взглядом, начал:

— Вы все говорите, Никита Филиппович, что никакого толку в нашей экономии нет. — Старик насторожился: «Вот, мол, вы о чем», но вида не подал, что это его касается. — Я вас хочу сейчас несколько поправить...

Молчит старик. Только глаза в тени сердито поблескивают. Заметно, как руки дрожат от волнения в кармане.

— Начнем по порядку, — продолжает Семен. — Десятого числа вы закрепили пять кругов. Так, кажется? Лес весь был трехметровый, я видел это, вам нужно — по два метра сорок сантиметров на стойки и по два восемьдесят — на огнивы. Таким образом, обрубив ненужные концы, вы перерасходовали семь метров лесу. То есть целый кубометр... Это в один день!

И дальше: «За один месяц вы бросили на ветер только на одном крепежном материале более полтысячи рублей... Да полтысячи на взрывчатке, не меньше!... Вы ведь любите палить «лихо»!»...

Трудно описать состояние Никиты Филипповича. Куда его прежнее самодовольство делось. Вначале он как-то пробовал что-то сказать, но потом, видимо, совсем передумал. Точно окаменел на месте. Но смотрит Семену прямо в глаза.

«Тысяча рублей! — продолжает Котов многозначительно. — Это только на двух, как вы называете, мелочах! Это вы один! А если бы все остальные рассуждали так же?.. Посчитаем. В одной нашей смене только шесть забойщиков, не считая других рабочих. Шесть на тысячу, получается шесть тысяч. По участку это составило бы двадцать тысяч рублей в месяц, по шахте...

Тут Никита Филиппович не выдержал. Он как-то неестественно подпрыгнул, обвел нас всех помутневшим взглядом, замигал обиженно. Потом опустил голову, отвернулся, не сказал никому ни слова и отправился в забой. Признаться, тут нам даже жалко его стало. Даже обвинять друг друга начали — обидели, мол, старика, не так бы надо... Эх!.. И все этот Сенька!

...Прошло дня три. Никаких разговоров за это время — между нами и Кедровым. При встрече с нами здоровается, но сразу же отворачивается, проходит мимо.

И вот приходим однажды на смену. Один из нас на третьем параллельном в этот день по соседству со стариком работал. Трехметровый целик всего разделяет. Через печь все слышно. И вот, рассказывает, кончил он бурить, ждет запальщика. В это время лесогоны лес принесли ему. Подошел, посмотрел да как закричит на них: «Какого чорта вы лес такой длинный тащите! — и оглянувшись, еще сильнее: — Что, первый день в шахте что ли! Долбят, долбят вам про бережливость, а вы все свое!.. Не надо мне эти стойки! Тащите их куда хотите, а мне давайте такие, какие нужно!» А те только глазами хлопают, что это, мол, со стариком такое приключилось?!

Прибегает наш паренек, который подслушивал за ним и хохочет. — «Все, — кричит, — прорвало! Сдался Никита Филиппович! Сейчас сам слышал».

Вскоре старик подошел к нам, кашлянул (для бодрости, видно), посмотрел крепление, клин потрогал: крепко ли, по стойке постукал. Сел, не глядя ни на кого, пожаловался: «Запальщик подолгу уж сильно палит один забой. Времени сколько пропадает». «Да, — поддержали мы, — молодой еще, не привык». Помолчали. Никита Филиппович посмотрел на кровлю и, совсем ни к чему, заметил: «Жмет крепление-то... Жмет. Что ж, пора: третий месяц стоит. А кровля-то здесь известно какая — одна глина, слабая». Опять помолчали. Потом старик начал: «Гут я бурить вчера по-новому попробовал... Хорошо получается...» Кашлянул, по борту пиджака рукой провел.

«Хорошо получается, — повторил он. — Главное и бурить быстрее, и... это самое... — кашлянул... — взрывчатки меньше идет...» Поднялся. «Ну, я пойду. Пришел, наверное, запальщик... Палить надо... Кончится смена, придете, это самое, посмотрим, обсудим»...

Так началась дружба старого шахтера с молодыми, настоящая шахтерская дружба.

В. ДУБСКИЙ.

На пятом с'езде Болгарской рабочей партии (коммунистов)

СОФИЯ, 24 декабря. (ТАСС). Сегодня на утреннем заседании 5-го с'езда Болгарской рабочей партии (коммунистов) закончились прения по докладу Добри Терпешева о пятилетнем государственном плане развития народного хозяйства Болгарии.

Все делегаты с'езда, выступившие в прениях, единодушно одобрили основные положения пятилетнего плана и внесли ряд дополнений.

В конце утреннего заседания с докладом об изменениях в уставе партии и о других организационных вопросах выступил Георгий Чанков.

На вечернем заседании с'езда состоялись прения по докладу Георгия Чанкова об изменениях устава партии и другим организационным вопросам. По окончании прений председательствующий Райко Дамянов огласил текст приветственной телеграммы от коммунистической партии Венецуэлы и предоставил слово члену президиума — генералу Болгаранову для зачтения приветствия с'езду от имени колонии югославских граждан, проживающих в Болгарии.

В конце вечернего заседания с'езд избрал комиссию по подготовке выборов членов ЦК и ревизионной комиссии.

Коммюнике Политбюро французской коммунистической партии

ПАРИЖ, 24 декабря. (ТАСС). Вчера под председательством Тореза состоялось заседание Политбюро французской компартии. В коммюнике о заседании говорится, что Политбюро, заслушав сообщение о прениях в Национальном собрании, выступает против финансовых проектов правительства. Эти проекты освобождают от налогов капиталистические компании и крупных налогоплательщиков и еще сильнее ударяют по ремесленникам, мелким и средним торговцам, а также по людям свободных профессий и крестьянским массам. Тот факт, что в налоговых проектах важное место отводится косвенным налогам, свидетельствует о стремлении правительства возложить более тяжелое налоговое бремя на трудящиеся массы, покупательная способность которых уже сократилась на 50 процентов по сравнению с довоенной. Политбюро констатирует, что правительственная печать и радио обходят полнейшим молчанием справедливую критику и предложения депутатов-коммунистов в отношении финансовых проектов Кэя, являющихся логическим следствием маршаллизации страны.

Политбюро призывает членов коммунистической партии и ее организации широко распространять критику несправедливого налогообложения, которое готовятся ввести в действие, начиная с 1 января, а также пропагандировать предложения коммунистической партии, направленные к разрешению финансовых и бюджетных проблем в интересах народа и Франции.

Политбюро выступает против предоставления кредитов в сумме 40 миллионов франков для размещения штаба Монтгомери. Местопребывание союзного штаба во Франции, говорится в коммюнике, не только ставит французскую армию под иностранное командование, но и является чрезвычайно важным мероприятием в подготовке к войне. Политбюро призывает всех защитников мира выступить против таких мероприятий, которые были справедливо осуждены с'ездом в защиту мира и свободы.

ЗАНЯТИЕ КАЛГАНА ВОЙСКАМИ НАРОДНО-ОСВОБОДИТЕЛЬНОЙ АРМИИ КИТАЯ

СЕВЕРНАЯ ШЭНЬСИ, 24 декабря. (ТАСС). Как передает агентство Синьхуа, в ночь на 23 декабря войска Народно-освободительной армии Китая освободили главный город провинции Чахар—Калган. Все гоминдановские войска, оборонявшие город, уничтожены либо сдались в плен.

В Совете Безопасности

АНГЛО-АМЕРИКАНСКОЕ БОЛЬШИНСТВО ОТКАЗАЛОСЬ ПРИНЯТЬ ЭФФЕКТИВНЫЕ МЕРЫ К ПРЕКРАЩЕНИЮ АГРЕССИИ ГОЛЛАНДСКОГО ПРАВИТЕЛЬСТВА В ИНДОНЕЗИИ

ПАРИЖ, 24 декабря. (Спец. корр. ТАСС). Сегодня Совет Безопасности закончил длившееся в течение трех дней обсуждение положения, создавшегося в Индонезии в связи с агрессией голландского правительства против Индонезийской республики. В начале заседания представитель СССР Я. Малик внес следующий проект резолюции:

«Совет Безопасности,

осуждая агрессию голландского правительства, вновь начавшего военные действия против Индонезийской республики в нарушение известного Ренвильского соглашения от 17 января 1948 года:

1. Требует немедленного прекращения военных действий;

2. Требует в качестве первого шага для урегулирования конфликта отвода голландских войск на позиции, которые они занимали до возобновления военных действий;

3. Требует, чтобы голландское правительство немедленно освободило президента Индонезийской республики и других республиканских политических деятелей, арестованных голландскими военными властями;

4. Постановляет создать комиссию Совета Безопасности в составе представителей всех государств — членов Совета Безопасности;

5. Поручает комиссии осуществлять наблюдение за выполнением решения о прекращении военных действий и об отводе войск, а также содействовать урегулированию конфликта в целом между Голландией и Индонезийской республикой».

Представители колониальных держав Англии, Франции и Бельгии, не решаясь выступить открыто в защиту агрессора, тем не менее прилагали все усилия к тому, чтобы как-то его выгородить.

Представители колониальных держав обошли молчанием внесенные делегацией СССР предложения, предусматривающие единственно справедливое решение по индонезийскому вопросу и требующие принятия эффективных мер в отношении агрессора. Они поддержали проект резолюции, внесенный представителем США от имени делегаций США, Сирии и Колумбии. Как известно, этот проект не содержит осуждения голландских захватчиков и ставит на одну доску агрессора и его жертву.

Большинством голосов Совет Безопасности принял американский проект резолюции с некоторыми поправками, предложенными представителем Австралии. В ходе голосования этот проект, и без того недостаточный, подвергся существенной обработке и сокращениям, еще больше ослабившим его. Внесенный же делегацией СССР проект резолюции большинством Совета Безопасности был отклонен. При этом англо-американское большинство прибегло к своему испытанному методу, часто применяемому им в Совете Безопасности, чтобы отклонить советские предложения, формально не голосуя против них: англо-американские представители воздерживаются при голосовании советских предложений, и эти предложения, не собрав необходимого количества голосов, отклоняются.

Представитель УССР на заседании Совета Безопасности, посвященном рассмотрению индонезийского вопроса, присутствовать не смог, так как французское генеральное консульство в Нью-Йорке, где находится представитель УССР, отказало ему в выдаче визы на в'езд во Францию. Сообщение об этом, сделанное представителем СССР Я. Маликом перед голосованием, вызвало живейшую реакцию в публике и среди журналистов.

Отказ большинства членов Совета Безопасности осудить агрессию голландского правительства и принять эффективные меры к ее прекращению, произвел тягостное впечатление на присутствующих. Общественное мнение еще раз убедилось в том, что это большинство, идя вразрез с целями и принципами Устава ООН, готово оказать покровительство агрессору, если его действия совпадают с интересами других колониальных держав, представленных в Совете.

В этой обстановке канадский делегат, воздержавшийся при голосовании предложений об отзыве войск и тем самым способствовавший поощрению голландских агрессоров, попытался предпринять новый маневр с целью прикрыть неприглядную позицию, занятую им и его англо-американскими коллегами. Он предложил составленный наспех проект резолюции, предлагавший «комитету добрых услуг»... представить Совету Безопасности рекомендации о том, «какой практический шаг Совет Безопасности должен предпринять для установления мирного положения в Индонезии».

Представитель Сирии со своей стороны предложил, чтобы комитет «добрых услуг» представил рекомендации «в отношении технических возможностей отвода вооруженных сил».

По поводу этих предложений представитель СССР Я. Малик резонно заметил, что Совет Безопасности может и должен принять решение об отводе вторгшихся в Индонезийскую республику голландских войск. Для этого ему не требуется никаких рекомендаций комитета «добрых услуг», тем более, что этот комитет полностью обанкротился: он служил лишь ширмой для прикрытия односторонних действий голландского правительства в Индонезии.

После довольно длительной дискуссии канадский проект и сирийская поправка не были приняты. Совет Безопасности решил вернуться к индонезийскому вопросу на следующем заседании, которое состоится 27 декабря.

РАЗНОГЛАСИЯ СРЕДИ «МАРШАЛЛИЗОВАННЫХ» СТРАН

Бельгийские газеты об английском плане экономического восстановления

БРЮССЕЛЬ, 24 декабря. (ТАСС). Газета «Пепль» пишет, что из 16 программ, представленных странами — членами «Организации европейского экономического сотрудничества», программа экономического восстановления Англии подверглась наибольшей критике, особенно со стороны Франции и стран Бенилюкса.

Правые газеты усматривают в английской программе «политику власти», «дискриминационные тенденции», «экономическую автаркию». Либеральная газета «Дерньер эр» в статье под заголовком «Британский план и Бельгия» пишет, что недавно опубликованная программа экономического восстановления стран стерлингового блока «взволновала общественное мнение стран Бенилюкса». Этот план преследует цель полностью ликвидировать дефицит в английском платежном балансе по отношению к Западной Европе. Наши английские соседи, продолжает газета рассчитывают с этой целью еще более увеличить свою производственную мощность и значительно улучшить свою торговлю на мировых рынках. Производя больше, чем до войны, и потребляя меньше, англичане хотят одновременно уменьшить свой дефицит в долларах и улучшить свои расчетные балансы в Европе. Они хотят продавать на обоих континентах все возрастающее количество своих товаров.

Нынешний план восстановления английской экономики, отмечает газета, является не чем иным, как продолжением политики ограничения импорта и увеличения экспорта.

Не только страны Бенилюкса, но и другие западные державы, пишет газета «Дерньёр эр», резко выступили против английского проекта, который преследует цель улучшить положение Англии в ущерб европейским странам.

НОВОГОДНИЕ ЕЛКИ И МАСКАРАДЫ В КЕМЕРОВО

В ЦИРКЕ

1 января. Большую новогоднюю елку для учащихся начальных и неполных средних школ проводят в цирке днем 1 января 1949 года горком комсомола и областной совет профсоюзов.

Двум тысячам школьников будут розданы праздничные подарки. В представлении примут участие кружки самодеятельности учащихся.

В КИНОТЕАТРЕ «МОСКВА»

31 декабря. В ночь под новый год здание кинотеатра «Москва» заполнят молодые рабочие и служащие заводов, шахт и учреждений, учащиеся техникумов. Здесь состоится общегородской комсомольский вечер.

В фойе театра будут танцы, массовые игры, в зрительных залах — праздничный эстрадный концерт и демонстрация новых кинофильмов.

5 января. Вечером этого дня в кинотеатре «Москва» зажгутся огни новогоднего бала-маскарада старших школьников — восьмых-десятых классов. В нем примут участие 800 юношей и девушек.

ОБЛАСТНОЙ ШАХМАТНЫЙ ЧЕМПИОНАТ ДСО «БОЛЬШЕВИК»

На-днях закончился шахматный турнир, проведенный облсоветом ДСО «Большевик». Первое место и звание чемпиона облсовета на 1948 год завоевал первокатегорник М. М. Левитский, набравший 9 очков из десяти возможных. На втором месте — чемпион гор. Кемерово В. В. Алексеев, игравший вне конкурса. Он набрал 8 очков. Третье и четвертое места разделили шахматисты второй категории Ю. Д. Баландин и В. Н. Хмыров — по 6 очков.

Победителям вручены грамоты и призы областного совета ДСО «Большевик».

А. Барашков.

СТРОИТЕЛЬСТВО КИНОТЕАТРОВ

В четырех городах Кузбасса в будущем году начинается строительство новых кинотеатров: в Прокопьевске — в поселке шахты Ясная поляна, в Сталинске — в поселке горняков Байдаевки и в Осинниках — для шахтеров «Капитальной» и в Ленинске-Кузнецком — для полысаевских горняков. Зрительные залы каждого театра рассчитаны на 400—500 мест.

Новые кинотеатры должны вступить в эксплоатацию в 1949—1950 гг.

Лыжи

СЕГОДНЯ — ГОРОДСКИЕ СОРЕВНОВАНИЯ

Сегодня, 26 декабря, в Кемерово состоятся массовые соревнования лыжников, на которых будут отобраны участники команды нашего города на предстоящем в начале января матче одиннадцати городов Кузбасса.

Старт отборочных соревнований будет дан ровно в полдень на Притомском участке. Мужчины побегут на 20 и 30 километров, женщины — на 8 и 10, юноши — на пять и девушки — на три километра.

НА ЛЫЖНЯХ — ПОЖАРНИКИ

Сегодня спортобщество «Динамо» проводит розыгрыш первенства области по лыжам среди команд пожарных охран городов Кузбасса.

В Кемерово уже прибыли лыжники-пожарники Сталинска.

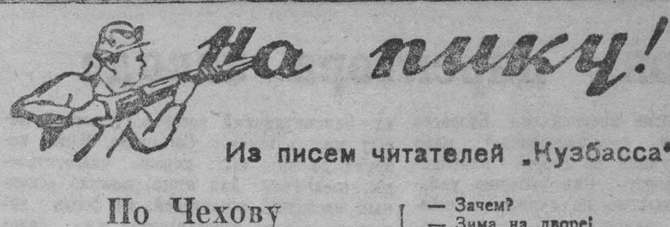

Из писем читателей „Кузбасса"

По Чехову

— Вам удалить? — с надеждой в голосе спросил дюжий мужчина в халате.

Я ответил:

— Нет, нужно посмотреть и помочь. У меня болит коренной зуб, который я запломбировал в Сталинске.

Недовольно хмыкнув, врач взял огромные клещи и ковырнул ими во рту возле больного зуба. У меня потемнело в глазах и комната завертелась колесом. Потом этот страшный человек стал вливать какие-то капли, которые сожгли мне десны.

— Ну, вот, хорошо, — облегченно сказал врач, — все в порядке.

Не помню, как я выскочил из кабинета.

Ночью зубная боль мучила меня, как никогда раньше.

Утром тот же врач встретил меня вопросом:

— Как, лучше?

— Нет — ответил я.

Тогда «зубной врач» сознался, что он — не зубной врач, а фельдшер и может только вытаскивать зубы.

Неужели в Мысках нет зубного врача? Есть. Товарищ Казаринова приехала сюда летом после окончания института. Но через полмесяца ее назначили заведующей райздравотделом.

Мне стало досадно. Человек четыре года учился в медицинском институте, чтобы практически работать, лечить людей; вместо этого ее назначают на административную работу, а больных принимает фельдшер Петр Киселев, не имеющий никакого понятия о зубных болезнях.

Мы, строители шоссейной дороги Сталинск—Уса, изыскиваем пути в тайге, где не ступала нога человека. По нашим следам пройдут машины и соединят рудник с промышленным центром. Мы вправе потребовать, чтобы нам оказывали настоящую медицинскую помощь, а не такую, какая описана А. П. Чеховым в рассказе «Хирургия».

Е. Собакин.

Вот они где!

Жители деревни Латышевка Кемеровского района просили нас выяснить, куда деваются выписанные ими газеты и почему так долго не пишем.

Мы выяснили.

Ответ дан на этом рисунке.

Газеты и письма неделями лежат на квартире у письмоносца Ильитева и ждут пока за ними придет адресат.

Медведь в берлоге

Забрался Гузенко в берлогу на зиму, лапу сосет и никак его оттуда не выгонишь.

— Товарищ Гузенко, вставайте!

— Зачем?

— Зима на дворе!

— Ну и что же!

— Каток нужен, лыжи нужны, на коньках покататься бы...

— Лыжи у нас где-то были.

— Да они рассохлись.

— Рассохлись? Удивительно, впервые слышу...

— Каток хоть бы залили.

— А разве прошлогодний не сохранился?

Попробуй с таким дотолкуйся.

Кто такой Гузенко? — Председатель добровольного спортивного общества.

Где находится его берлога? — В Юрге.

Хорошо бы вытащить Гузенко из его берлоги! Как вы думаете?

Примерзли

Вы спрашиваете, есть ли перемены с тех пор, как я вам написал о неисправной колонке возле дома № 26 по Рекордной улице?

Да, кое-что изменилось.

Колонка разрушилась еще больше.

Раньше вода лилась наружу, образуя озеро. Сейчас и труба поломалась: вода льется прямо в будку и замерзает. Дверь не закрывается, печка полуразрушена. Для набора одного ведра воды нужно 10—15 минут.

Я был очевидцем такого факта. Одна женщина набирала воду и пристыла так, что не могла оторвать катанки ото льда. Что делать? Она вынула ноги из катанок, сходила в одних носках домой, принесла горячей воды и кое-как отпаяла катанки.

Этой колонкой пользуются жители 20 домов. Ежедневно очередь у колонки проклинает руководителей водопроводного хозяйства Кировского района.

Но те «зова не слышат». Видимо, прочно примерзли к своим стульям.

Не пора ли плеснуть под них горячей водички?

Л. Долгих.

Скучно

Мы на углекислотном заводе в Прокопьевске.

Мастер смены Николай Воронцов дремлет, развалившись на верстаке. Дежурный слесарь, от нечего делать, тупым топором вытесывает из березы клинья. Кочегар бесцельно бродит по двору.

Такие картины здесь можно наблюдать ежедневно.

Предприятие, имеющее ценное оборудование, простаивает от 10 до 20 дней в месяц: то угля не завозят, то баллонов под углекислоту не подвезут.

Над высокой трубой завода редко-редко курчавится дымок. Скучно директору Аксенову. Зевает подведомственный ему штат.

И кто бы дело им нашел?

Ответственный редактор А. БАБАЯНЦ.

ТЕАТР МУЗЫКАЛЬНОЙ КОМЕДИИ (Клуб коксохимзавода).

СЕГОДНЯ ПРЕМЬЕРА „МАРИЦА" Е. КАЛЬМАН

С участием заслуженной артистки Узбекской ССР Саги Леопольдовны Мацкевич.

Билеты продаются с 12 до 9 час. вечера.

В ближайшие дни Кемеровская областная контора «ГЛАВКИНОПРОКАТ» выпускает на экраны области

Кинотеатр «МОСКВА»
С 24 декабря 1948 года
Большой зал
демонстрируется новый звуковой фильм «ИНДИЙСКАЯ ГРОБНИЦА» (вторая часть)
Начало сеансов: 10, 12, 2, 4, 6, 8, 10.
Малый зал
Днем — звуковой художественный фильм «АЛЕКСАНДР ПАРХОМЕНКО».
Начало сеансов: 11, 1, 3, 5 час.
Вечером — новый звуковой фильм «ИНДИЙСКАЯ ГРОБНИЦА» (первая часть)
Начало сеансов: 7, 9, 11-30.

Областной драматический театр им. Луначарского
26 декабря «СКАЗКА О ПРАВДЕ» днем и вечером.
28 декабря «ПОСЛЕДНИЕ РУБЕЖИ».
29 декабря «СКАЗКА О ПРАВДЕ»
30 декабря «ГЛУБОКИЕ КОРНИ»
Абонементы действительны всех серий. Начало вечером — в 8 час., днем — в 12 час. Касса работает ежедневно, кроме понедельника, с 1 час. дня, во время дневных спектаклей — с 10 час. утра.
АНОНС!
Сказка А. С. Пушкина «О мертвой царевне и о семи богатырях».

КЕМЕРОВСКОЕ ОБЛАСТНОЕ КОНЦЕРТНО-ЭСТРАДНОЕ БЮРО
В БЛИЖАЙШИЕ ДНИ Ансамбль песни и пляски В КЕМЕРОВО И ОБЛАСТИ
в составе 225 человек.
Художественный руководитель — лауреат Сталинской премии, заслуженный деятель искусств, композитор
И. О. ДУНАЕВСКИЙ
Принимаются заявки. Телефон 16-19.

Книготорговое об'единение государственных издательств (КОГИЗ)
«КНИГА—ПОЧТОЙ»
ПРИНИМАЕТ ЗАКАЗЫ НА ЛИТЕРАТУРУ ПО ВСЕМ ВОПРОСАМ.
По требованию покупателей высылаются тематические списки наличия книг, нот и почтовых марок для коллекций.
С запросами и с заказами обращайтесь по адресу: Кемерово, КОГИЗ, «Книга—почтой».

Вы можете выиграть 100 тысяч рублей

До 31 декабря 1948 года облигации Государственного 3% внутреннего выигрышного займа сберегательными кассами продаются с талоном № 2, дающим право участвовать во втором дополнительном тираже выигрышей, в котором будут разыграны крупные выигрыши, в том числе 100.000 рублей.
С 1 января 1949 года облигации этого займа будут продаваться с талоном № 3, дающим право участвовать в третьем дополнительном тираже выигрышей.
Спешите приобрести облигации Государственного 3% внутреннего выигрышного займа до 31 декабря 1949 года.
Кемеровское областное управление гострудсберкасс и госкредита.

ТЕЛЕГРАММА
ПРИЕМ: 25/XII ... часов ... минут. Бланк № ... Получена № ... Принял ... Пров. № ... Из КЕМЕРОВО № ... сл. ... го. ... ч. ... м.
ПЕРЕДАЧА: ... го. ... ч. ... м. Пор № ... пр № ... Передал ...
ВСЕМ ЧИТАТЕЛЯМ ГАЗЕТЫ КУЗБАСС

Всеми телеграфами и отделениями связи области открыт предварительный прием иногородних и местных новогодних поздравительных телеграмм с отметкой «досрочная».
Телеграммы с указанной отметкой независимо от дня подачи будут вручены адресату в срок, указанный отправителем.
Междугородние телефонные станции в праздничные дни имеют возможность в течение часа с момента заказа предоставить переговор по обычному тарифу с любым городом области. С 12 часов ночи переговоры предоставляются со скидкой в 50 процентов.
Для удобства клиентуры телеграммы принимаются с квартирных телефонов (включенных в городскую телефонную сеть Министерства связи). Заказы на переговоры и телеграммы принимаются в кредит с последующей оплатой.
Пользуйтесь услугами междугородней телефонной связи!
СПЕШИТЕ ПОЗДРАВИТЬ ВАШИХ РОДНЫХ И ЗНАКОМЫХ С НОВЫМ ГОДОМ!

ГОССТРАХ СССР
Страхованием жизни в ГОССТРАХЕ можно ОБЕСПЕЧИТЬ СЕБЯ при дожитии до определенного возраста, при утрате трудоспособности от несчастного случая; СЕМЬЮ И БЛИЗКИХ в случае смерти застрахованного.
По страхованию домашнего имущества ГОССТРАХ ВОЗМЕЩАЕТ УБЫТКИ от ПОЖАРА, НАВОДНЕНИЯ, ЗЕМЛЕТРЯСЕНИЯ и других стихийных бедствий
Для заключения страхования и за справками обращайтесь в инспекции или к агентам Госстраха.
ОБЛАСТНОЕ УПРАВЛЕНИЕ ГОССТРАХА.

Адрес редакции и издательства: г. Кемерово ул. Сталина, № 74. Телефоны: ответственного редактора — 2-24; зам. редактора — 4-85; отв. секретаря — 2-53; ночного дежурного — 1-21; отделов: партийного и пропаганды — 8-63; промышленности, транспорта и угольного — 2-37 и 15-36; сельскохозяйственного и культурно-бытового — 4-57; отдела писем трудящихся — 11-52; прием информаций — 17-28; директора типографии — 3-96; отдела об'явлений — 14-21.

ОГ 19376. г. Кемерово, тип. газ. «Кузбасс». Тираж 65.000. Заказ № 260.