Пролетарии всех стран, соединяйтесь!

Кузбасс

Орган Кемеровского обкома и горкома ВКП(б) и областного Совета депутатов трудящихся

№ 255 (6497). | СУББОТА, 25 ДЕКАБРЯ 1948 г. | Цена 20 коп.

СЕГОДНЯ В НОМЕРЕ:

1 СТРАНИЦА

Передовая — Важнейшие задачи железнодорожников.

Снежной шубой укроем посевы кузбасских полей!

А. Педан — На полях колхоза «Вторая пятилетка».

Стахановский план экономии вскрывает огромные возможности сбережения средств.

Промышленность Сталинска выполнила годовой план.

День Родины!

2 СТРАНИЦА

М. Пунгин — Ленин и Сталин о социалистической законности.

Партийная жизнь. **Б. Хмелевский** — Мариинский горком ВКП(б) не заботится о качестве партучебы.

Отчеты и выборы комсомольских органов. Наказ комсомольцев.

Г. Молостнов — Городская комсомольская конференция в Осинниках.

По следам неопубликованных писем.

3 СТРАНИЦА

Стахановский «четверг» газеты «Кузбасс».

Мой опыт выращивания высоких урожаев картофеля — лекция тов. А. Картавой.

На профсоюзных конференциях.

А. Белецкий — Великий польский поэт.

4 СТРАНИЦА

Международная информация.

По родному Кузбассу.

Важнейшие задачи железнодорожников

На кузбасских отделениях Томской железной дороги организованы политотделы. Создание их вытекает из тех грандиозных задач, которые стоят перед Кузбассом.

Бурный рост промышленности нашей области требует дальнейшего усиления грузопотоков. Кузбасская магистраль должна работать еще более четко и организованно. В сырьевых ресурсах Кузбасса нуждается наша страна. Уголь, металл, химические продукты вывозятся за пределы нашей области во все возрастающих масштабах. От организованности железнодорожного коллектива, от четкой и слаженной работы транспортников зависит бесперебойная работа кузбасских отделений дороги.

Создание политотделов — большое политическое событие в жизни партийных организаций железнодорожного транспорта. В свое время политотделы сыграли свою положительную роль, подготовляя массы к выполнению больших и сложных требований, пред'явленных партией и правительством к железнодорожному транспорту.

Ныне, в послевоенный период, когда на плечи железнодорожного транспорта ложатся новые сложные и ответственные задачи, роль политотделов будет не менее значительной. Созданные на других основах, чем это было в прошлом, политотделы должны вести большую организационную, партийно-политическую и массовую работу среди партийных организаций транспорта и всего коллектива железнодорожников. Вместе с этим начальники политотделов, являясь заместителями начальников отделения дороги, выполняют административные функции. Такое организационное построение требует от руководителей политотделов четкого выполнения как хозяйственных, так и партийно-политических задач. Через партийные организации политотделы должны добиться нового под'ема в работе транспорта.

Сейчас, на пороге нового года, перед партийными организациями транспорта стоит ряд серьезных проблем, от решения которых зависит дальнейшее улучшение работы железных дорог. Партийные организации должны воспитывать и растить такие кадры, которые по-большевистски могли бы ломать устаревшие нормы и нормативы. Как на действующей магистрали, так и на вновь строящихся путях нужно организовать массы на борьбу за высокие показатели, все шире развертывая социалистическое соревнование в массах железнодорожников.

Успех дела сейчас решают все категории работников, от смазчика до начальника. Но от таких решающих профессий, как машинисты паровозов, помощники машинистов, кочегары, машинисты электровозов, работники паровозного и путевого хозяйства, движенцы, грузовые работники, вагонники, зависит успешная работа всего железнодорожного транспорта.

Широко развертывая социалистическое соревнование, беспощадно критикуя отрицательные стороны в работе и на этом воспитывая массы, железнодорожники добиваются новых успехов в борьбе за увеличение грузопотоков на транспорте.

Задачи политотделов заключаются также и в повышении идейно-теоретического уровня коммунистов-железнодорожников. Партия учит, что только овладев марксистско-ленинской теорией, можно уверенно двигаться вперед.

В письме к товарищу Сталину железнодорожники дали слово: «приложить все силы и энергию, чтобы поднять работу транспорта на новую, более высокую ступень и достичь в третьем квартале 1949 года уровня погрузки, намеченной на 1950 год». Это трудная, но почетная задача. Железнодорожники Кузбасса имеют все возможности для выполнения взятых ими обязательств.

Политотделы должны так организовать партийно-массовую и организационно-партийную работу, чтобы слово, данное вождю, было выполнено с честью. Коммунисты на транспорте должны показать пример большевистской организованности, сноровки и умения правильно решать поставленные задачи.

В борьбу за ускорение оборота вагонов и паровозов, за график движения поездов, за налаживание дисциплины нужно внести дух партийности, большевистской принципиальности.

Декабрь показал, что на кузбасских отделениях Томской железной дороги все еще имеются крупнейшие недостатки, значительно снижающие производственные показатели. Все отделения, за исключением Тайгинского, ухудшили свою работу. В тресте «Прокопьевскуголь» в отвалах шахт лежат многие тысячи тонн угля, который не вывозится. Такая же безотрадная картина и на многих шахтах других рудников комбинатов «Кемеровуголь» и «Кузбассуголь».

Только в результате работы по графику, в решительном поднятии трудовой дисциплины, развертывании социалистического соревнования, можно устранить существенные недочеты в работе транспорта.

Задачи политотделов заключаются в том, чтобы усилить внутрипартийную работу, мобилизовать всех коммунистов, комсомольцев, широкие массы железнодорожников на выполнение обязательств, данных ими в письме товарищу Сталину.

Открылась Ленинградская X областная и VIII городская об'единенная конференция ВКП(б)

ЛЕНИНГРАД, 22 декабря. (ТАСС). Сегодня в Таврическом дворце открылась Ленинградская X областная и VIII городская об'единенная конференция ВКП(б).

Секретарь обкома и горкома ВКП(б) тов. Попков, открывая конференцию, обращается к делегатам с краткой речью. Он предлагает почтить вставанием светлую память выдающихся деятелей партии и советского государства — М. И. Калинина, А. А. Жданова, А. С. Щербакова. Делегаты встают.

С исключительным воодушевлением принимают делегаты предложение тов. Попкова об избрании почетного президиума конференции в составе Политбюро ЦК ВКП(б) во главе с И. В. Сталиным.

ПРОМЫШЛЕННОСТЬ СТАЛИНСКА ВЫПОЛНИЛА ГОДОВОЙ ПЛАН

СТАЛИНСК. 24 декабря. (Корр. «Кузбасса»). Трудящиеся Сталинска одержали крупную трудовую победу. Промышленные предприятия города на 9 дней раньше срока, 22 декабря, выполнили годовой план по выпуску валовой продукции.

Сумма сверхплановых накоплений достигла 92 миллионов рублей.

Снежной шубой укроем посевы кузбасских полей!

Колхоз «Вторая пятилетка» Кемеровского района. Каждый день звено из 9 колхозниц и двух подвозчиков хвороста выходит на работу по снегозадержанию.

СНЕГ И ХЛЕБ

Задержав снег, звено Попугаевой в колхозе имени Молотова Ижморского района сняло урожай

24

центнера с гектара

* * *

На соседних участках там, где снег не задержал, урожай составил

10

центнеров с гектара.

На полях колхоза „2-я пятилетка“

В тот день, когда мы были в колхозе «Вторая пятилетка», снежная поземка крутила в поле, хлестал ветер, мерзли руки. В этот день звено, работающее на снегозадержании, сделало две нормы. Зимняя стужа не охлаждает соревнования.

Уже больше месяца, день за днем, 10—12 человек выходят на снегозадержание. Звено разбрасывает ветки, втыкает их в землю.

Лопатами прокладывают канавки, делают снежные валы, устанавливают их против ветра.

Щитов в колхозе нет: местность безлесная. Но есть кустарник, и еще с осени 10 человек вылелили на сбор хвороста. Они выкорчевали кустарник на 40 гектарах, обрезали ветви и сучья.

Когда пошли холода, бригадир Яков Иванович Сенокосов дал команду — разбрасывать по полю хворост. Предупредил, что будет контролировать качество работы каждый день, сам будет принимать работу в конце дня.

— Начинайте в первую очередь на истощенных землях, — сказал Сенокосов.

Двадцать гектаров за речкой, включенные в первую очередь, быстро покрылись снежными кучами. Потом добрались до другого участка — возле культстана, где посеяно 20 гектаров ржи.

Здесь земля «поношенная», как говорит Яков Иванович. Дошла очередь и до девяти гектаров, около тракторного вагончика. Это — новый участок, его раскорчевали весной, а осенью здесь произвели посев озимой ржи. После «старых» земель и этот участок укрыли снежной шубой.

Ветер воет и злится, острыми иглами колет лицо, но не остановить ему упорства людей. Колхозники ведут борьбу за хлеб. Вырастает один снежный вал за другим, закрывая доступ ветру к посевам.

Валы устойчивы. Мария, Валентина, Анна Никифоровы, Надежда Кириллюк и Лида Рябова, Дарья Игнатьева и Зоя Поплова с Раей Билигиной делают все прочно, надежно. Лопаты у них добрые, хвороста хватает. Возчик Леонид Рябов и Иван Маляков не заставляют ждать.

В колхозе «Вторая пятилетка» задерживают снежные массы не только на озимой ржи, но и на парах, и на зяби, и на участках, намеченных под огородные культуры.

Весной 1949 года будут корчевать новые массивы, продолжая начатое дело. Площадь будущей раскорчевки уже сегодня включена в колхозный оперативный план снегозадержания.

Колхозники твердо решили к 1 января задержать снег на всей намеченной площади. В феврале, когда разбушуются бураны, колхозники снова выйдут на борьбу за снег, чтобы еще больше его накопить. А там и талые воды не упустят.

Будет хлеб, хороший хлеб в колхозе.

Агроном А. ПЕДАН,
колхоз «Вторая пятилетка», Кемеровского района.

Стахановский план экономии вскрывает огромные возможности сбережения средств

Растет производственная активность шахтеров. Новый порядок оформления сменных рапортов. Системы Кокорина и Скорого внедряются на 10 участках

ПРОКОПЬЕВСК, 24 декабря. (Корр. «Кузбасса»). В коллективах 12 угольных участков шахты имени Сталина составлены стахановские планы экономии. Реализация их сбережет шахте за месяц более 100 тысяч рублей. Составление стахановских планов экономии подняло производственную активность шахтеров. Они внесли в планы свыше 100 конкретных предложений по рационализации технологического процесса угледобычи, экономии материалов, лучшему использованию горных механизмов.

Стахановские планы экономии составляются и во всех подсобных цехах шахты. Всюду вскрываются огромные возможности сбережения средств.

Механик компрессорных установок шахты тов. Захарчев и бригадир по ремонту воздухопроводной сети тов. Сиринн подсчитали, что при проветривании забоев открытыми шлангами шахта перерасходует за месяц 345 тысяч кубометров воздуха из компрессорных установок. Они решили осуществить жесткий контроль за расходованием сжатого воздуха и обязались сэкономить на этом более 30 тысяч рублей в месяц.

Машинисты компрессоров тт. Блинова, Яковлева, Парамонова, Афочина, Прокофьева, Герасимова и Игнатенко обязались сократить расход смазочного масла на 2 тонны в месяц и расходы обтирочных материалов вдвое. Это даст 755 рублей экономии в месяц.

Механик Сотников и работающие с ним слесари Безруков, Федоров, Старцев, Синяев, Карпов и другие внесли предложение сократить вдвое припуски баббита на расточке компрессорных подшипников. Они же взялись осуществить это предложение, которое даст шахте 17.600 рублей экономии.

Общая сумма месячной экономии только по одному компрессорному хозяйству шахты определяется в 134 тысячи рублей.

На шахте имени Ворошилова проводится большая работа по экономии средств. Особое внимание здесь обращено на помощь горным мастерам в оформлении первичного документа — сменного рапорта, по которому производится оплата труда шахтеров.

Чтобы предотвратить приписки и обсчеты рабочих, обработка сменных рапортов будет производиться специальным расчетным столом. Здесь оборудуется книжная полка, где будут лежать все справочники по нормам, тарифам и расценкам.

Выйдя из шахты после сдачи смены, горный мастер приходит в расчетный стол. Здесь он заполняет рапорт. Работники расчетного стола проверяют работу смены за предыдущий день, получая для этого данные из отдела главного механика, маркшейдерского бюро и отдела технического контроля. Если в смене был брак в работе, аварии с механизмами, перерасход взрывных и лесных материалов, недогруз вагонов, переделка и т. д., стоимость всего этого относится за счет конкретных виновников и вычитается из суммы, указанной в текущем рапорте.

Новый порядок оформления сменных рапортов укрепляет хозяйственный расчет на участках, поднимает роль и авторитет горного мастера на шахте.

Начиная с нового года, на шахтах комбината «Кузбассуголь» будут внедряться новые системы разработки мощных крутопадающих угольных пластов, предложенные горными инженерами Петром Ивановичем Кокориным и Борисом Михайловичем Скорым.

Системой тов. Кокорина предполагается отработать 5 выемочных участков на шахтах Прокопьевского рудника. Столько же участков будет отработано системой тов. Скорого — горизонтальными слоями с металлической сеткой и металлическими стойками.

Отбор участков под новые системы уже произведен. Всю необходимую технику для них комбинат изготовит на собственных механических заводах в Киселевске и Прокопьевске.

Перемены на Мазуровском черепичном заводе

Впервые за три года существования Мазуровского черепичного завода он досрочно выполнил годовой план.

Завод этот долгое время находился в прорыве. В июне сюда приехал Александр Федорович Крюков, новый директор. Он горячо взялся за дело, его поддержал коллектив. Со следующего месяца завод стал перевыполнять задания и, теперь, погасив старую задолженность, на 25 дней раньше срока вступил в 1949 год.

Себестоимость каждой тысячи штук черепицы снижена на одну треть по сравнению с планом.

— Но это — не предел, — заявляет Александр Федорович. — Наше сырье — местная глина и возможности развития производства даже трудно учесть. Стахановцы завода—формовщик тов. Давыденко, резчица глины Мария Гусенкая и другие в полтора раза перекрывают нормы. Скоро мы установим мощную глиномешалку «Пионер», и производительность труда еще более возрастет.

Мазуровской черепицей покрыты в нынешнем году новые индивидуальные домики колхозников Кемеровского района, рабочих совхоза «Горчак», коксохимического и подкорного заводов.

Министр промышленности строительных материалов РСФСР тов. Алехин прислал коллективу черепичного завода поздравительную телеграмму.

День Родины

ЛИЦО НОВОЙ ШАХТЫ

СТАЛИНО, 22 декабря. (ТАСС). Сдана в эксплоатацию крупная шахта № 1 «Ново-гродовка». По этой новой донецкой шахте можно судить о том, как угольная промышленность перевооружается на новой технической основе.

Главный ствол шахты облицован чугунными тюбингами. Горные выработки закреплены бетонной и железобетонной крепью. Сооружены мощные железобетонные бункера, установлены под'емные машины, смонтированы крупная водоотливная установка, центральная подземная подстанция, участковые подстанции и другие об'екты.

В лавах и штреках шахты работают высокопроизводительные врубовые машины, скребковые транспортеры, перегружатели и другие механизмы. Все процессы добычи — от зарубки угля до погрузки его в железнодорожные вагоны — механизированы. Для обеспечения регулярного притока свежего воздуха под землей установлены мощные осевые вентиляторы.

При шахте построена крупная обогатительная фабрика, оборудованная дробилками, грохотами, транспортерами и другими новейшими механизмами. Обогащение углей будет производиться при помощи углемоечного комбайна, монтаж которого уже начат.

Рядом с шахтой вырос горняцкий поселок. Улицы его залиты асфальтом и озеленены. Стройными рядами вытянулись красивые коттеджи, двух- и четырехквартирные дома с хозяйственными постройками.

МУЗЕИ БЕЛОРУССКОГО ПАРТИЗАНА ЗАСЛОНОВА

В Орше открылся мемориальный музей Героя Советского Союза К. С. Заслонова. На многочисленных стендах представлены сотни документов, картин, фотографий, приказов, писем, личное оружие легендарного партизанского командира. Особый интерес представляет магнитная мина, сконструированная Заслоновым в кусочке каменного угля. Такими минами партизаны взрывали вражеские паровозы. Десятки боевых приказов и донесений рассказывают, как прославленный командир защищал мирных жителей от немецких захватчиков. По воспоминаниям командиров и бойцов отряда созданы схемы и планы важнейших боев, которые проводили народные мстители.

В первые дни в музее побывали сотни посетителей. Среди них много железнодорожников Оршанского узла, с которыми работал в партизанском отряде К. С. Заслонов.

ОДИННАДЦАТИЛЕТНИЙ ШАХМАТИСТ

Ленинградский школьник, ученик 5 класса 174-й школы Борис Спасский осенью этого года занял первое место на Всесоюзном шахматном соревновании «Трудовых резервов». Он — единственный из участников соревнования, не проигравший ни одной партии. 11-летний шахматист уже имеет 1-ю Всесоюзную категорию.

На снимке: Борис Спасский за разбором партии. (Фотохроника ТАСС).

ВСЕРОССИЙСКОЕ СОВЕЩАНИЕ ШАХМАТИСТОВ

22 декабря в Москве началось совещание представителей шахматных организаций Российской Федерации.

С докладом об отечественной школе шахматного искусства в связи с 50-летием первого Всероссийского шахматного турнира выступил чемпион мира гроссмейстер СССР М. М. Ботвинник. Он отметил массовость шахматного движения в нашей стране. Только в нынешнем году в различных соревнованиях участвовало более 280 тысяч шахматистов. (ТАСС).

Со всех концов страны

ВЫПЛАТА ВОЗНАГРАЖДЕНИЙ за выслугу лет шахтерам «Москвоуголь» в нынешнем году составит 38 миллионов рублей — почти на 10 миллионов больше, чем в прошлом году.

НОЧНЫЕ САНАТОРИИ организованы на ряде шахт Донбасса. В этом году в них побывало около двух тысяч шахтеров.

ОБИЛЬНЫЕ СНЕГОПАДЫ прошли в Таджикистане. В центральных районах республики толщина снежного покрова составляет 12—23 сантиметра, в восточных районах—30—45, а на Анзовском перевале — превысила полтора метра.

ОБЩЕСТВЕННЫЙ СМОТР ИЗОБРЕТАТЕЛЬСТВА проходит на Магнитогорском металлургическом комбинате. Полторы тысячи рационализаторов — стахановцев, инженеров, техников внесли в этом году 4.800 предложений. Более половины из них осуществлены и дают годовую экономию свыше 9 миллионов рублей.

ТРИ ТЫСЯЧИ ПУТЕВОК в дома отдыха предоставили профсоюзные организации Ленинграда учащимся средних школ на время зимних каникул. Для ребят, остающихся в городе, в домах культуры и рабочих клубах организуются новогодние елки, балы, встречи со знатными людьми, экскурсии в музеи. (ТАСС).

ГЕНЕРАТОРЫ ДЛЯ КОЛХОЗОВ

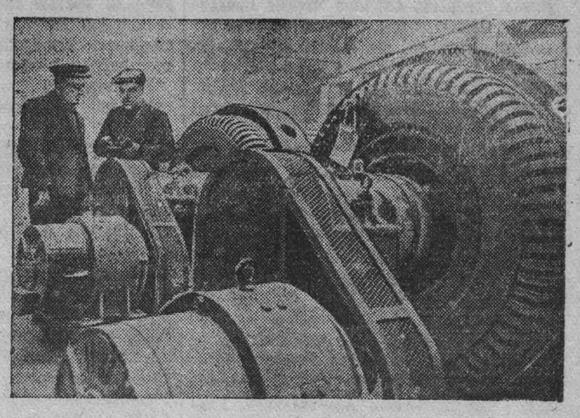

Ленинградский завод «Электросила» имени С. М. Кирова выпускает синхронные генераторы для колхозных установок. Генератор, мощностью 100 киловатт, рассчитан не только на электрификацию села, но и на обслуживание мельницы, электромолотьбу и другие виды работ.

На снимке: первые генераторы, изготовленные заводом.

ЛЕНИН И СТАЛИН О СОЦИАЛИСТИЧЕСКОЙ ЗАКОННОСТИ

★★★

М. А. ПУНГИН,
прокурор Кемеровской области, старший советник юстиции

Великая Октябрьская социалистическая революция, уничтожив буржуазное государство, вместе с ним уничтожила и все буржуазные законы.

С первых же дней советской власти вожди нашей партии Ленин и Сталин проявляли неустанную заботу о создании и укреплении социалистической законности, призывая трудящихся проявлять непреклонную волю к соблюдению этих законов.

В ноябре 1918 года VI Чрезвычайный Всероссийский с'езд Советов принял специальное постановление о точном соблюдении законов. В этом постановлении с'езд Советов указывал на исключительное значение точного исполнения законов, строгого соблюдения Советской Конституции. Как известно, это был период тяжелой борьбы молодого советского государства с внешними и внутренними врагами революции. Поэтому обстановка требовала исключительной строгости. Соблюдение законов укрепляло новые порядки в интересах рабочих и крестьян, в интересах упрочения и дальнейшего развития советского государства.

В августе 1919 года по поводу победы над Колчаком в своем письме к рабочим и крестьянам Ленин писал:

«Чтобы до конца уничтожить Колчака и Деникина, необходимо соблюдать строжайший революционный порядок, необходимо соблюдать свято законы и предписания Советской власти и следить за их исполнением всеми».

Укрепление социалистической законности требовалось не только для борьбы с открытыми врагами советского государства. Оно требовалось также для искоренения всякого рода преступлений со стороны элементов разложения старого общества: взяточников, спекулянтов, хулиганов и т. д.

Вместе с тем, советская социалистическая законность направлена на укрепление основ социалистического строя, социалистической собственности, она направлена на воспитание трудящихся в духе преданности советской Родине, в духе строгого соблюдения трудовой дисциплины.

Владимир Ильич Ленин по этому вопросу говорил:

«Надо закрепить то, что мы сами отвоевали, что мы декретировали, узаконили, обсудили, наметили, — закрепить в прочные формы повседневной трудовой дисциплины. Это самая трудная, но и самая благодарная задача, ибо только решение ее даст нам социалистические порядки. Надо научиться соединять вместе бурный, бьющий весенним половодьем, выходящий из всех берегов, митинговый демократизм трудящихся масс с железной дисциплиной во время труда, с беспрекословным повиновением — воле одного лица, советского руководителя, во время труда».

Товарищ Сталин, развивая дальше это положение Ленина, проявляет повседневную заботу о дальнейшем укреплении социалистической законности. Он неоднократно давал классические определения основных принципиальных положений, которые в дальнейшей законодательной деятельности советских органов являлись стержневым направлением в разработке вопросов социалистической законности.

В беседе с английским писателем Уэлсом товарищ Сталин говорил:

«Новая власть создает новую законность, новый порядок, который является революционным порядком».

И далее:

«Я стою не за всякий порядок. Я стою за такой порядок, который соответствует интересам рабочего класса».

Социалистическое государство развивалось и крепло. В 1922 году советские республики об'единились из добровольных началах в единое союзное государство — Союз Советских Социалистических Республик.

На основе ленинско-сталинских указаний и основных законов социалистического государства были изданы в 1922 году Уголовный Кодекс, Гражданский Кодекс, Кодекс законов о труде и другие, переиздававшиеся впоследствии в связи с изменившейся обстановкой.

Советское социалистическое законодательство явилось ярким показателем упрочения нашего социалистического государства, которое, разгромив иностранных интервентов и подавив открытую внутреннюю контрреволюцию, приступило тогда к восстановлению народного хозяйства на базе индустриализации нашей страны.

В тот период времени враги советского государства, потерпев поражение в открытой борьбе, перешли к новым формам борьбы — к засылке шпионов и диверсантов, к организации вредительства на наших крупных предприятиях и в угольной промышленности. Это подтверждено такими делами, как шахтинский процесс, процесс промпартии и др. Для окончательного разгрома и искоренения врагов советского государства советское правительство приняло специальный закон, который позднее вошел в наш Уголовный Кодекс специальной главой о контрреволюционных преступлениях.

Этот закон сыграл исключительно важную роль в борьбе с вредителями и диверсантами и обеспечил дальнейшее укрепление нашего государства, подготовив тем самым переход к окончательному выкорчевыванию капиталистических элементов в деревне, к ликвидации кулачества как класса на базе сплошной коллективизации сельского хозяйства.

Проведение коллективизации сельского хозяйства знаменовало собой историческую веху в дальнейшем развитии нашего государства.

> «Это был глубочайший революционный переворот, скачок из старого качественного состояния общества в новое качественное состояние, равнозначный по своим последствиям революционному перевороту в октябре 1917 года» («Краткий курс истории ВКП(б)», стр. 291).

Коллективизация сельского хозяйства вызвала яростное сопротивление со стороны последнего, умирающего класса эксплоататоров, класса кулачества. Не идти в открытую борьбу с советской властью враг не смел, ибо к этому времени наше социалистическое государство сильно окрепло. Поэтому враг изменил свои формы и методы борьбы. Он проникал в наши социалистические предприятия, совхозы и колхозы и, действуя тихой сапой, как говорил товарищ Сталин, пытался изнутри разложить и подорвать социалистическую собственность, которая является основой советского строя.

Эта изменившаяся обстановка потребовала изменения и в направлении борьбы с врагами нашей социалистической законности. 7 августа 1932 года правительство приняло специальный закон об охране общественной и социалистической собственности, об'явив лиц, покушающихся на нее, врагами народа. Этот закон сыграл огромную роль в деле дальнейшего укрепления нашего государства и выкорчевывания остатков вражеских элементов. Он нацелил наши судебные органы и прокуратуру, все партийные и советские органы на решение основной задачи, задачи борьбы с ворами, расхитителями общественного добра.

Товарищ Сталин на об'единенном январском Пленуме ЦК и ЦКК ВКП(б) в 1933 году по этому вопросу говорил:

> «Революционная законность нашего времени направлена своим острием... против воров и вредителей в общественном хозяйстве, против хулиганов и расхитителей общественной собственности. Основная забота революционной законности в наше время состоит, следовательно, в охране общественной собственности, а не в чем-либо другом».

Указания вождей нашей партии Ленина и Сталина в деле направления острия социалистической законности на разных этапах развития нашего государства дали возможность правильно и беспощадно выкорчевывать всех врагов нашего государства.

Принятие в 1936 году Великой Сталинской Конституции, названной именем ее творца, знаменует собой новый этап развития и укрепления социалистической законности. Сталинская Конституция явилась базой для дальнейшей деятельности наших законодательных органов.

Сталинская Конституция закрепила в законодательном порядке великие завоевания Октября. Государственная и общественная социалистическая собственность на орудия и средства производства узаконена, как незыблемая основа советского строя. Сталинская Конституция законодательно закрепила право советского народа на труд, на отдых, на образование.

Принятие Сталинской Конституции вызвало злобную ненависть в стане врагов советского строя, и особенно в фашистской Германии. Это с предельной ясностью показали всему миру процессы над подлыми врагами нашей Родины — — троцкистско-бухаринскими бандитами. Процессы показали, куда была направлена шпионская, вредительская деятельность фашистских агентов, пытавшихся создать пятую колонну в нашей стране на случай войны с Германией. Но враги просчитались. Советский народ, наши органы разведки, органы суда и прокуратуры во-время разгадали коварные замыслы врагов и обезвредили их.

Наше советское государство на основе Сталинской Конституции еще более окрепло, неизмеримо продвинулось вперед, обеспечив укрепление обороноспособности нашей страны.

В период Великой Отечественной войны наша социалистическая законность была направлена на беспощадную борьбу с дезорганизаторами тыла. В своей исторической речи 3 июля 1941 года товарищ Сталин дал четкое направление в деле дальнейшего укрепления социалистической законности в военное время. Он говорил:

> «Мы должны организовать беспощадную борьбу со всякими дезорганизаторами тыла, дезертирами, паникерами, распространителями слухов, уничтожать шпионов, диверсантов, вражеских парашютистов, оказывая во всем этом быстрое содействие нашим истребительным батальонам. Нужно иметь в виду, что враг коварен, хитер, опытен в обмане и распространении ложных слухов. Нужно учитывать все это и не поддаваться на провокацию. Нужно немедленно предавать суду Военного Трибунала всех тех, кто своим паникерством и трусостью мешают делу обороны, не взирая на лица».

Эти указания товарища Сталина были воплощены в конкретных законодательных актах: в Указе Президиума Верховного Совета Союза ССР от 6 августа 1941 года о наказании за распространение ложных слухов и Указе Президиума Верховного Совета Союза ССР от 26 декабря 1941 года о запрещении самовольных уходов рабочих с военных и других предприятий.

Законы военного времени сыграли исключительно важную роль в деле мобилизации всех ресурсов—материальных и людских—на дело организации разгрома врага. Клич партии и государства, данный устами великого Сталина, — все для фронта, все для победы над врагом, — стал знаменем борьбы всего советского народа на фронте и в тылу. И это обеспечило историческую победу, полный разгром фашистской Германии и империалистической Японии.

Победив врага в Великой Отечественной войне, наш народ под руководством партии приступил к залечиванию ран, нанесенных войной. Товарищ Сталин в своей исторической речи 9 февраля 1946 года перед избирателями Сталинского избирательного округа г. Москвы дал грандиозные предначертания быстрого восстановления и развития нашего социалистического государства. Эти предначертания конкретно воплощены в Законе «О пятилетнем плане восстановления и развития народного хозяйства СССР на 1946—1950 гг.»

Этот закон, воспринятый всем советским народом, как боевая программа действий, является свидетельством мощи нашего советского государства. Борьба за его выполнение и перевыполнение является первейшей обязанностью всего советского народа.

После победоносного окончания Великой Отечественной войны, когда перед советским государством встала грандиозная задача восстановления и развития народного хозяйства, советское правительство обнародовало величайший акт всемирно-исторического значения: 26 мая 1947 года опубликован Указ Президиума Верховного Совета СССР об отмене смертной казни в мирное время.

Этот Указ является ярким свидетельством могучей силы социалистического государства, расцвета подлинной народной демократии и благородного, присущего советскому строю социалистического гуманизма.

Отмена смертной казни в нашей стране безусловно не означает ослабления борьбы с теми лицами, которые пытаются нанести ущерб советскому государству, поколебать его социалистические устои. Наш великий вождь товарищ Сталин неустанно учит нас всегда быть бдительными, всегда помнить о капиталистическом окружении, не допускать ни малейшей беспечности и расхлябанности.

Задача теперь заключается в том, чтобы еще больше укреплять социалистическую законность, еще строже соблюдать советский правопорядок.

Точное соблюдение советских законов является необходимым условием успешного строительства коммунизма в нашей стране, осуществляемого советским народом под руководством большевистской партии, под руководством нашего великого вождя и учителя товарища Сталина.

ЗНАТНАЯ ОБМОТЧИЦА

Обмотчица Кузнецкого машиностроительного завода Т. Кузнецова взяла обязательство выполнить пятилетку в четыре года.

Свое слово тов. Кузнецова сдержала. Она выполнила личную пятилетку меньше чем в три года. За последние шесть месяцев она обучила специальности обмотчицы 8 девушек.

На снимке: тов. Кузнецова (слева) и ее ученица М. Юденко.

Фото Н. Никотина.

Отчеты и выборы комсомольских органов

Наказ комсомольцев

ПРОКОПЬЕВСК. (Корр. «Кузбасса»). 18—19 декабря состоялась городская конференция ВЛКСМ. Делегаты заслушали и обсудили доклад секретаря горкома комсомола тов. Смирнова.

Почти половину всех рабочих на шахтах и заводах Прокопьевска составляет молодежь. Комсомольцы идут в авангарде. Каждый день жизни в первичных организациях предприятий, школ и учреждений рудника изобилует яркими примерами трудовой доблести и инициативы юношей и девушек. Двести комсомольско-молодежных бригад, успешно овладев стахановскими приемами работы, каждый день перевыполняют производственные задания.

Тридцатилетний юбилей ВЛКСМ прокопьевские комсомольцы отметили отправкой 40 эшелонов коксующегося угля, добытого сверх плана. Борьба молодежи города за сверхплановые накопления дала государству более 3 миллионов рублей. Созданные на руднике 72 комсомольско-молодежных общежития являются образцом чистоты, уюта и высокой санитарной культуры. Растет производственная активность в связи с приближающимся XI с'ездом ВЛКСМ.

Молодежь упорно стремится к овладению знаниями. Этому вопросу уделили особое внимание почти все делегаты, выступавшие в прениях.

— Политическое просвещение комсомольцев, — сказал в своем выступлении секретарь комитета ВЛКСМ шахты имени Молотова тов. Иванцук, — стоит у нас еще на низком уровне. Городской комитет комсомола не оказал в этом деле действенной помощи низовым организациям, не контролировал состояние политической учебы на шахтах.

— Секретари первичных комсомольских организаций и городской комитет мало заботятся о физической подготовке молодежи, — заявил председатель спортивного общества «Угольщик» тов. Захаров. — Они ссылаются на «недостатки» спортивного инвентаря, в то время как этот инвентарь лежит на местных базах. Спортивные залы в наших клубах больше пустуют, чем работают.

С большим интересом выслушали участники конференции выступление заведующего гороно тов. Зернова, призвавшего комсомольцев активно помогать советскому учительству в воспитании школьников.

Делегаты указывали также на элементы формализма в руководстве горкома ВЛКСМ первичными комсомольскими организациями.

— Работники горкома ВЛКСМ не вникают глубоко в жизнь шахтных организаций, — говорил комсомолец тов. Онищенко. — Практической помощи комитет шахты «Маганак» от них не видел. Сделали мы на шахте немало: к 30-летию ВЛКСМ выдали тысячи тонн угля сверх плана. Все комсомольцы приняли конкретные обязательства ознаменовать XI с'езд ВЛКСМ новыми производственными подарками Родине и соревнуются за быстрейшее выполнение своих обязательств. У нас организованы и работают политшкола и кружок художественной самодеятельности. Но мы сделали бы много больше для Родины, если бы горком ВЛКСМ оказывал нам нужную практическую помощь своими конкретными указаниями, передачей опыта других комсомольских организаций.

Политическая зрелость актива, его большая заинтересованность в улучшении всех звеньев работы организаций — вот что было основой критики, которой подверглась работа Прокопьевского горкома ВЛКСМ на конференции.

Городская комсомольская конференция признала работу горкома ВЛКСМ за отчетный период удовлетворительной.

В новый состав горкома избраны лучшие комсомольцы. Среди членов горкома много стахановцев шахт, заводов и строек.

Делегаты конференции дали наказ новому составу городского комитета ВЛКСМ. Они потребовали, чтобы горком повседневно руководил организациями, добивался дальнейшего политического и организационного их укрепления, повышал их роль в борьбе за выполнение задач, поставленных перед комсомолом коммунистической партией.

Первый пленум городского комитета комсомола избрал бюро горкома и утвердил первым секретарем горкома тов. Смирнова, вторым секретарем — тов. Сорокина, секретарем по школам — тов. Сметанникова.

Партийная жизнь

Мариинский горком ВКП(б) не заботится о качестве партучебы

— Видимо, начнем, — всех не дождешься! — сказал пропагандист Марценюк и раскрыл книгу.

Слушатели — коммунисты Мариинского завода технического спирта стали усаживаться за парты. В классе тепло, но все вынуждены сидеть в пальто и полушубках, так как раздеться негде.

— Сегодня мы проработаем тему: «Великая Отечественная война Советского Союза», — начал пропагандист. — Откройте ваши книги.

И монотонно, часто запинаясь, тов. Марценюк стал читать страницу за страницей. Чтение продолжалось целый час.

— Ну, а теперь перекурим, — последовало ободрившее всех заключение.

Слушатели устремились к коридору, не задав пропагандисту ни одного вопроса.

Когда мы попросили ознакомить нас с планом занятий и конспектом изучаемой темы, тов. Марценюк удивился:

— А зачем мне конспект, если я читаю по книге, а книгу имеет каждый слушатель?

После перерыва скучное чтение продолжалось. Пропагандист попрежнему не отрывался от книги, не пытался вызвать слушателей на живую, увлекательную беседу и товарищескую дискуссию. Он не сумел раскрыть всей глубины содержания изучаемой темы.

Большое значение для успеха занятий имеет использование наглядных пособий, умение пропагандиста увязать изучаемую тему с злободневными вопросами современности. Все это облегчает слушателям понимание и усвоение материала.

Но готовых наглядных пособий в распоряжении пропагандиста не оказалось, а тов. Марценюк не позаботился о том, чтобы своими силами их изготовить.

Между тем, к занятиям хорошо было бы начертить на карте схему с изображением линии фронта под Москвой, Сталинградом, Ленинградом, наступательных операций Красной Армии в 1944 году и т. п.

А как полезно было бы привлечь богатейшую литературу, раскрывающую в художественных образах незабываемые дела советского народа в суровые годы войны, беспримерный героизм и отвагу воинов Советской Армии! Однако пропагандист отнесся к своему делу формально.

В беседе со слушателями выяснилось, что в политшколе учатся коммунисты с различным уровнем общеобразовательной и политической подготовки. Например, слушатели тт. Норкин и Горбункова имеют среднее образование, а некоторые из присутствовавших не закончили даже начальной школы. Кроме того, тт. Норкин и Горбункова в прошлом году изучали «Краткий курс истории ВКП(б)» и имеют по многим главам хорошо составленные конспекты. Оказывается, партийное бюро формально отнеслось к комплектованию состава школ, не учитывая подготовки коммунистов.

* * *

В кружке по изучению «Краткого курса истории ВКП(б)» на том же заводе изучали третью главу. Слушатели внимательно следили по тексту, проверяя правильность положений, высказанных руководителем кружка. И не случайно.

Пропагандист тов. Калинин плохо подготовился к занятиям, глубоко не разобрался в содержании материала. Следствием этого было путаное изложение некоторых вопросов изучаемой темы.

Во все время занятий он не сделал попытки вызвать у слушателей желание высказаться по теме, остро поставить нужные вопросы. Пропагандист здесь также не использовал наглядных пособий и художественной литературы.

Нельзя не обратить внимание и на тот факт, что участники этого кружка не вели никаких записей, у некоторых не было даже тетрадей. Известно, что запись основных положений в ходе занятий приучает слушателей кратко и четко фиксировать важнейшие вопросы темы. Здесь приобретаются первые навыки самостоятельной работы. Задача руководителя состоит в том, чтобы участники кружка не только хорошо поняли материал, но и закрепили его в памяти путем записей. Он обязан помочь им научиться вести записи. Такой помощи слушателям тов. Калинин не оказывает. Его занятия проходят вяло, неинтересно.

* * *

Недочеты в организации политических занятий коммунистов завода типичны для большинства школ и кружков города. В отделе пропаганды и агитации Мариинского горкома ВКП(б) вину за плохую постановку занятий в политшколах и кружках всецело возлагают на пропагандистов.

Но далеко не все пропагандисты сами овладели идейным богатством «Краткого курса истории ВКП(б)». Значительная часть пропагандистов в партийных организациях города не имеет достаточной общеобразовательной и политической подготовки.

Из 25 руководителей политшкол только один имеет высшее образование и восемь — среднее. Ясно, что остальным очень трудно работать.

Аналогичное положение и с руководителями кружков по изучению «Краткого курса истории ВКП(б)».

Это с особой остротой выдвигает задачу теоретической учебы пропагандистов. Важнейшим звеном в учебе пропагандистов являются семинары при горкоме ВКП(б), которые должны обеспечить глубокое изучение материала программы, вооружить пропагандистов знанием методики, опытом лучших политшкол и кружков.

Следует, однако, признать, что Мариинский горком этому важнейшему участку партийной работы уделяет очень мало внимания. Формально семинары здесь существуют, хотя собираются они редко и присутствует на них лишь половина пропагандистов. Но эти семинары, по отзывам участников, дают им очень мало, так как все содержание их тоже сведено к пересказу материала изучаемой темы. Вопросы методики совсем не обсуждаются, обмена опытом нет. Поэтому семинары не удовлетворяют пропагандистов.

А где, как не здесь, малоопытные руководители политшкол могли бы получить методическую помощь, узнать, как следует готовиться к занятиям, как проводить их, как пользоваться художественной литературой, наглядными пособиями, местными фактами? Здесь пропагандисты должны иметь возможность научиться связывать исторические факты изучаемого материала с жизнью, с задачами сегодняшнего дня.

Велика и ответственна роль и задачи парткабинета в методической помощи пропагандистам и самостоятельно изучающим теорию и историю большевистской партии. К сожалению, парткабинет Мариинского горкома ВКП(б) далеко не отвечает этим требованиям. Здесь вы не найдете наглядных пособий, географических карт, схем и т. п. Парткабинет скорее выполняет функции помещения для всевозможных заседаний и собраний. В помещении холодно, неуютно. Не удивительно, что с сентября на консультацию сюда приходило всего три руководителя политшкол и несколько коммунистов, самостоятельно изучающих историю партии.

Библиотеку парткабинета по книжному фонду считают лучшей в городе. Казалось бы, что партийный актив должен был максимально использовать ее. Но этого нет. Из ста пропагандистов города среди абонентов библиотеки числится всего 16 человек. Многие из них ни одной книги не взяли. Из 40 секретарей партийных организаций библиотеку посещают трое, но ни один из них не брал здесь политической книги.

По словам библиотекаря, пропагандисты совсем не берут философской литературы и некоторых других важнейших теоретических работ, необходимых для самообразования. Выбор этой литературы, впрочем, не широк. Любопытно, что во всем городе нет ни одного тома «Капитала» Маркса(!). Позволительно спросить, как же актив изучает на семинаре при райкоме ВКП(б) вопросы экономики, не имея этого классического произведения?

Все эти факты свидетельствуют о том, что Мариинский горком ВКП(б) и его отдел пропаганды и агитации мало сделали, чтобы повысить качество учебы в кружках и политшколах, поднять уровень марксистско-ленинского воспитания коммунистов городской парторганизации.

Б. ХМЕЛЕВСКИЙ.

Городская комсомольская конференция в Осинниках

Секретарь Осинниковского горкома комсомола тов. Мариенков в отчетном докладе на городской конференции ВЛКСМ рассказал об активной работе комсомольцев на производстве, о достижениях в организации быта и культурного отдыха молодежи. За отчетный период комсомольская организация города значительно выросла.

В прениях делегаты критиковали городской комитет комсомола за недостаточное внимание к шахтным, производственным комсомольским организациям.

— Работники горкома ВЛКСМ, — говорит секретарь комитета ВЛКСМ шахты «Капитальная» тов. Пирогов, — ни разу не дошли до первичных комсомольских организаций, до комсомольских групп, не помогли практически организовать их работу. Актив у городского комитета ВЛКСМ малочисленный и состоит он исключительно из секретарей комитетов городских организаций.

Плохо работали комсомольцы 9 и 10 шахт. Здесь часто срываются комсомольские собрания, слаба внутрисоюзная дисциплина, не организована политическая учеба комсомольцев и культурно-воспитательная работа несоюзной молодежи.

Городская комсомольская организация плохо растет за счет горняцкой молодежи. Горком комсомола не ведет работы среди молодых производственников и учеников школ ФЗО.

Секретарь горкома комсомола тов. Мариенков и в особенности зав. отделом пропаганды тов. Иванов мало занимались подбором и учебой пропагандистов, очень редко проводили семинары, редко бывали на занятиях.

В городе имеется две школы рабочей молодежи. С начала учебного года в них занимался 351 человек, сейчас отсеялось около ста человек.

Давно наступила зима, а зимняя физкультурная работа все еще не развернута, так как нет необходимого количества лыж и другого спортивного инвентаря.

Городская конференция ВЛКСМ приняла подробное решение. Работа горкома за отчетный период признана удовлетворительной.

На пленуме первым секретарем горкома ВЛКСМ вновь избран тов. Мариенков.

Г. МОЛОСТНОВ.
(Корр. «Кузбасса»).

По следам неопубликованных писем

Наш селькор тов. Ковалев написал в редакцию о недостатках в кинообслуживании Камышинского сельсовета Ленинск-Кузнецкого района.

Председатель райисполкома тов. Шергин сообщил, что в настоящее время райотдел кинофикации запланировал для Камышинского сельсовета систематический показ кинофильмов. За неудовлетворительную работу избы-читальни заведующему Мосолову об'явлен выговор.

* * *

В письме в редакцию гражданин Серебренников жаловался на плохую работу обувной мастерской ОРС'а треста «Кемеровотяжстрой». Мастерская в течение 8 месяцев не сумела сшить заказчику сапоги. Проверкой факт подтвердился. 14 ноября сапоги сданы были заказчику. За невыполнение в срок заказа бригадиру мастерской об'явлен выговор.

* * *

Редакция получила письмо о плохой работе Бабанаковского отделения связи, выразившейся в утере заказных бандеролей.

Заместитель начальника Кемеровского областного управления связи тов. Копылов сообщил редакции, что бандероли были утеряны по вине возчика почты Адмакина. Начальник отделения связи тов. Барабанова приняла от него почту без проверки.

За халатное отношение начальник отделения связи Барабанова и возчик почты Адмакин снят с работы.

Стахановский „четверг“ газеты „Кузбасс“

Мой опыт выращивания высоких урожаев картофеля

Мировой рекорд урожайности картофеля достигнут нашими земляками А. Е. Картавой и А. К. Юткиной.

В чем секрет их успеха? Как перенести опыт передовых людей на широкие массивы колхозных полей? Этой теме был посвящен очередной стахановский «четверг» нашей газеты, состоявшийся в Мариинске. На «четверг» собрались звеньевые-картофелеводы, бригадиры полеводческих бригад колхозов Мариинского района. С докладом о своем опыте выращивания картофеля выступила Герой Социалистического Труда А. Е. Картавая.

Доклад вызвал оживленное обсуждение. Здесь же было положено начало социалистическому соревнованию за высокий урожай картофеля в 1949 году. Звеньевая колхоза «Память Чкалова» тов. Поморцева вызвала на соревнование тов. Картавую и всех звеньевых и обязалась в будущем году собрать на каждом из трех гектаров по 800 центнеров картофеля, а с площади в 10 гектаров — по 350 центнеров. Комсомолка Аксеенко взяла обязательство добиться урожая в 900 центнеров с каждого из трех гектаров и с площади в 15 гектаров снять по 400 центнеров.

Ниже мы публикуем лекцию тов. Картавой.

Прошедшая недавно научная конференция по изучению производительных сил Кузбасса разработала перспективный план дальнейшего мощного развития всего народного хозяйства нашей области. Огромные задачи стоят перед нашим сельским хозяйством. В ближайшие годы мы должны внести на всех колхозных полях культурное земледелие и добиться повышения урожайности в целом по области по зерновым культурам 20—25 центнеров с гектара, по картофелю — 200—250 центнеров, овощам — по 150—160 центнеров с каждого гектара.

Чтобы выполнить эту задачу, нам надо собрать и обобщить опыт лучших мастеров высоких урожаев, упорно и настойчиво изучать научные труды наших лучших ученых-академиков Мичурина, Вильямса, Лысенко и все их научные открытия с помощью агрономов переносить в нашу повседневную практику.

У многих картофелеводов нашего района уже накоплен богатый опыт выращивания высоких урожаев. За 12 лет работы моего звена мы высоко подняли культуру земледелия, применяя передовые приемы агротехники по уходу за растениями.

Мое звено высокого урожая было организовано в 1936 году в количестве 5 человек. В то время за нами было закреплено 5 гектаров земли под картофель. В 1937 году мы уже имели посевы пшеницы, а в 1940 году мое звено реорганизовалось в постоянное комплексное звено. С тех пор мы работаем не с одной культурой, а над пятью — с площадью в 80—100 гектаров.

Сейчас в нашем колхозе шесть таких постоянных звеньев, за которыми закреплены все культуры, предусмотренные планом колхоза.

Как же мы выращиваем высокие урожаи картофеля? Многие думают, что у нас почвы хорошие, что на наших почвах можно легко получить по 500—600 центнеров картофеля с гектара. Нет, почвы у нас, как и у соседних колхозов, — тяжелый суглинок. Нам помогает наука, дружный труд всех членов звена.

Изучая передовую агротехническую науку, мы применяли в этом году следующую агротехнику.

Чтобы не допустить иссушения почвы и создать условия быстрому разложению пожнивных остатков, мы всегда землю заготавливаем с осени, пашем зябь в ранние сроки, сразу же после комбайноуборки. Пахоту производим так, чтобы гребни и борозды на поле приходились поперек господствующих ветров. Это делается для того, чтобы хорошо задерживался снег и не выдувался ветрами.

Зимой мы не отдыхаем, а проводим снегозадержание, и в первую очередь на озимых посевах и открытых площадях паровой пахоты. Снегозадержание начинаем при первом снегопаде. Это делаем для того, чтобы первый снег не сдувался с поля ветрами, а оставался на нем до весны. Снегозадержание производим с помощью хвороста, веток, раскладывая их поперек господствующих ветров на расстоянии 10 метров друг от друга (в междурядьях).

В чем сила снегозадержания? Я со своего участка озимой ржи получила по 21 центнеру с гектара, а моя подруга — Хабибулина, у которой снегозадержание было проведено плохо — собрала только по 10 центнеров — наполовину меньше. А ведь все другие мероприятия мы выполняли одинаково.

Такой же результат мы получаем от хорошо проведенного снегозадержания и на площадях картофеля.

Важную роль играют местные и минеральные удобрения. Мое звено в прошлую зиму, например, вывезло на поля 1090 тонн перегноя, в почву внесено 20 центнеров золы, 10 центнеров птичьего помета.

К началу полевых работ мы приступаем выборочно. После схода снега на зяби производим подбивку влаги. Это мероприятие мы проводим ежегодно и оно оправдало себя: мы предупреждаем от испарения огромное количество влаги, затем сразу же вносим в почву удобрения: калийную соль, птичий помет, фекалий и заделываем их культиватором. Дозу вносимых удобрений определяем в зависимости от характера почвы. Скажу лишь одно: на суглинистые почвы не жалейте перегноя.

Работа между членами звена в этот период распределяется так: одна группа занимается вывозкой и разброской удобрений, вторая — подготовкой семенного материала — клубней картофеля, третья производит посев пшеницы с тем, чтобы закончить посев ее до посадки картофеля.

Вспашку производим на глубину 18 сантиметров, а семена — клубни картофеля заделываем на 12—15 сантиметров, чтобы под клубнем и над клубнем и со всех сторон клубня была мягкая почва. Причем семенной материал мы ложим в бок борозды, на расстоянии в рядках 30—35 сантиметров и в междурядьях — 60 сантимеров.

А вот видела я, как в соседнем колхозе «Красное знамя» посадили картофель: в междурядьях чуть ли не более метра и в рядах по 70 сантиметров. Что там, кроме сорняков, вырастет? Зачем такое раздолье для сорняков оставлять?

Норму высева клубней на рекордном участке мы устанавливаем по 35 центнеров на гектар при среднем весе каждого клубня не менее 70—80 граммов. На остальной площади норма высева не превышает 24 центнеров. Семенной картофель перед посадкой проваливаем на воздухе в течение 20 дней, на ночь закрываем соломой, чтобы не померзла. Такое провяливание дает возможность быстрее обеспечить всходы.

После посадки поле сразу же боронуется для удаления гребнистости почвы. Если гребнистость не удалить — будет испаряться влага. Потом, для утепления почвы и с целью не дать расти сорнякам, мы производим мульчирование почвы перегноем. Помню, была как-то холодная весна. Можно было опасаться, что семена замерзнут и, если не погибнут, долго не прорастут. Так вот, мульчированием я спасла свой урожай. Должна сказать, что мульчирование надо производить всегда—и в холодную и в нехолодную весну. Оно себя все равно оправдает — значительно быстрее появятся всходы картофеля и, главное — меньше будет сорняков.

Как бы мало сорняков ни появлялось мы сразу же уничтожаем их боронованием. А боронование, кроме того, дает другую пользу — рыхлит почву, не дает ей ссыхаться, образовать корку, которую трудно пробивать маленьким молодым побегам картофеля.

Но вот появились и всходы картофеля. Чтобы ускорить их развитие, по всходам пускаем борону, рыхлим землю, затем производим еще оправку кустов. А когда появляются 3—4 листка, мы уже приступаем к первому окучиванию. За развитием ботвы мы особенно зорко следим, чтобы не упустить одного обстоятельства: очень часто бывает, что картофель бурно идет в ботву, а образование клубней задерживается. И тогда мы производим подкормку золой, которая задерживает развитие ботвы и усиливает клубнеобразование.

Бывает и так, что перед цветением сильно развивается ботва. Чтобы направить все соки на образование клубней, подрезайте ботву, давайте больше света. Можно и прикатать эту ботву. Это единственное средство, так как в это время суперфосфат уже бессилен, хотя высеешь его в почву и много.

В течение всего периода клубнеобразования надо зорко следить за состоянием почвы, не давать образоваться корке, рыхлить, окучивать. От двух-трехкратных окучиваний получается такое явление: клубни растут вроде ярусами, несколькими слоями.

Такая агротехника, бережный неусыпный уход за картофелем и дал нам в этом году урожай с рекордного участка в 3 гектара по 585 центнеров с гектара.

В 1936 году с 5 га — по 428 центнеров.

В 1944 году с 1 га — по 748 центнеров.

В 1948 году, неблагоприятном для картофеля, на площади в 3 гектара мы получили по 585 центнеров, а со всей площади в 13,5 га — по 368 центнеров. Как видите, мы перешли от одного гектара к большим площадям и на больших площадях получили немалые урожаи. Наша задача теперь состоит в том, чтобы не с 13 гектаров, а с 30—40 гектаров получить такой урожай, и мы будем этого добиваться в новом хозяйственном году.

Труд наш венчается большими доходами членов звена и колхоза. За последние 8 лет мое звено, по закону о дополнительной оплате за перевыполнение урожайности, получило около 5 тысяч центнеров картофеля в качестве натуральной дополнительной оплаты и 420 центнеров зерна.

Я рада тому, что в нашем районе выросли такие мастера высоких урожаев картофеля, как тов. Поморцева из колхоза «Память Чкалова», Хабибулина — из нашего колхоза, Выходцева — из колхоза имени Ворошилова и многие другие, кто уже догоняет меня и мое звено по урожайности.

А чтобы их было больше, учитесь, товарищи, изучайте передовую нашу агротехническую науку и смело внедряйте ее в повседневную практику.

На бытовые темы

Клиента надо любить

Горняки шахты 5-7 входят в свою столовую, как желанные гости.

— За 20 минут можно пообедать, — говорит забойщик Иванов, — получить любое кушанье.

...В вестибюле швейцар принимает пальто. Мягкая суконная дорожка убегает в зал. Там квадратные столики, покрытые голубыми клеенками. На них в застекленной рамке меню.

Позолоченная люстра свисает с разрисованного потолка. Блестит голубая масляная краска на стенах. Портьеры закрывают окна. Всюду чистота. Радуют глаз новые картины, свежие цветы.

В следующем зале — круглые столы и другая мебель.

Обеды в столовой дешевые и вкусные.

— Высокое качество обедов — лучшая реклама нашей столовой, — говорит повар Абдрахманов, изготовляя новый состав соуса. — Закладку продуктов делаем в небольшой посуде и храним ее в кипятке, чтобы не засохло и не пригорело кушанье.

Сдобное печенье, пирожки, булочки из кондитерского цеха буфетчицы разносят до начала смены по раскомандировкам.

В шахтерское общежитие, по Аптекарскому, № 19, откомандирован повар. 160 горняков здесь, как дома, в любое время могут получить с кухни горячие кушанья, каждый по своему вкусу.

Трудно поверить, что в столовой № 1 ежедневно изготовляют пять тысяч самых разнообразных блюд. Только вторых блюд до двадцати двух! Заведующий Шаймухаметов открыл «секрет»:

— Клиента надо любить.

Е. КЛИМОВИЧ.

Анжеро-Судженск.

О Белокурихе

НАДО ПОСТРОИТЬ ТАМ ШАХТЕРСКУЮ ЗДРАВНИЦУ

Воды Белокурихи как бы специально созданы природой для излечения шахтерских профессиональных заболеваний.

Нет нужды горнякам Кузбасса ездить за тысячи километров, на курорты Крыма и Кавказа. С неменьшим успехом можно лечиться в Белокурихе. Пропускная способность курорта Белокуриха летом — 720, а зимой — 250 человек в месяц, но можно увеличить ее в 3—5 раз.

Надо построить в Белокурихе санаторий для горняков Кузбасса.

В год у нас отправляют на юг, примерно, около 2.500 человек. Годовая экономия на железнодорожных расходах оправдает расходы на строительство шахтерского санатория в Белокурихе.

Придя к такой мысли, я во время отпуска исследовал окрестности Белокурихи в радиусе 25 километров, чтобы разведать наличие строительных материалов.

Под санаторий выгоднее строить кирпичное здание. Кирпич, как основной материал для строительства, рентабельно вырабатывать на месте: глины имеются в больших запасах. В русле местной речки много крупного зернистого песка.

Гранитный камень для фундамента имеется на расстоянии пяти километров. Массивы известняка расположены в 20 километрах, за деревней Даниловкой. Лесоматериалы можно заготовить в 20 километрах от строительства.

Для облицовки имеется на месте же серый и белый мрамор. Белый мрамор в большом количестве можно взять в районе села Пуштулим.

Таким образом, все основные материалы для строительства имеются на месте.

Здравница, построенная на Белокурихе, даст возможность без излишних затрат времени и средств лечить большое количество горняков — около 3 тысяч человек в год.

Руководители угольной промышленности должны оказать содействие строительству здравницы для шахтеров.

Г. БЛЫНСКИЙ,
горный директор, управляющий трестом «Кузбасспромстройматериалы».

На профсоюзных конференциях

У шахтеров Сталинска

СТАЛИНСК. (По телефону). Закончилась третья городская конференция Сталинского горкома профсоюза угольщиков.

— С большим чувством патриотизма горняки гор. Сталинска борются за выполнение пятилетки в четыре года, — сказал в своем отчетном докладе тов. Сметанников. — 85 процентов работающих в угольной промышленности охвачено социалистическим соревнованием. Около 4,5 тысячи рабочих составляют стахановцы, ударники и мастера угля. Многие угольщики — забойщики, начальники участков — досрочно выполнили годовой план. Забойщики шахты «Байдаевская» тт. Шевченко, Москов, Епихин, Таубе и забойщики шахты имени Орджоникидзе тов. Сухопаров и Злобин выполнили пятилетние нормы.

Горняки треста «Кузнецкуголь» за 11 месяцев 1948 года дали один миллион 605 тысяч рублей экономии государственных средств.

Производительность труда рабочего в 1948 году по сравнению с 1947 годом возросла: по тресту «Кузнецкуголь» на 11,1 процента, по тресту «Куйбышевуголь» — на 5,9 процента.

Передовые коллективы горняков шахты «Редаково-Южная», «Редаково-Северная» закончили выполнение плана по добыче угля 15 декабря.

Улучшены жилищно-бытовые условия горняков. План жилищного строительства выполнен: по тресту «Куйбышевуголь» — на 144 процента, «Кузнецкуголь» — на 152 процента.

Для достижения этих успехов большую работу проделали профсоюзные организации. Однако в их работе имеется еще много недостатков. Горком угольщиков на своих заседаниях не обсуждал вопросов о рентабельной работе шахт, увеличении сверхплановых накоплений, снижении себестоимости и повышении производительности труда. Мало уделено внимания подготовке производственных кадров.

Этим об'ясняется тот факт, что в целом ряде угольных предприятий производственные планы не выполняются. Трест «Куйбышевуголь» по накоплениям государственных средств работает крайне неудовлетворительно — имеет 1.400 тысяч рублей убытка. Среднемесячная производительность труда за 11 месяцев на одного рабочего ниже плановой.

Профсоюзные организации не развернули еще социалистического соревнования в честь предстоящего с'езда профсоюзов. Слабо ведется работа по укреплению трудовой дисциплины, по улучшению охраны труда и техники безопасности на шахтах.

Только 72 процента всех трудящихся охвачено профсоюзным членством. На 75,8 процента выполнен план по сбору членских взносов. Неудовлетворительно поставлена массовая и спортивная работа.

Отчитывается обком союза работников политпросветучреждений

Задача построения коммунистического общества выдвигает высокие требования перед профсоюзами, об'единяющими работников идеологического фронта. В разрезе этих задач прошла работа третьей областной профсоюзной конференции работников политпросветучреждений Кемеровской области.

—В 1948 году, — отмечает в своем докладе председатель обкома тов. Скопина, — количество культурно-просветительных учреждений в Кузбассе возросло до 488. Из них — 165 клубов, 223 избы-читальни, 19 домов культуры, 3 музея, 78 библиотек.

Значительно улучшилась работа этих учреждений. Городские и сельские библиотеки пополнили свои книжные фонды, проводят читательские конференции, громкие читки, организуют передвижки. Повысился уровень работы городских и сельских клубов.

В 1948 году областной отдел культпросветработы совместно с обкомом союза и отделом искусств провели областной смотр художественной самодеятельности. Ведется подготовка к смотру сельской художественной самодеятельности области.

Среди библиотечных и клубных работников имеется много энтузиастов своего дела, лучшие из них — Равков, заведующий сельским клубом Пичугинского сельсовета, Тисульского района; Черемных, зав. читальным залом Кемеровской детской библиотеки; Баранов, зав. Елыкаевской сельской библиотекой; Калашникова, зав. Прокопьевской детской библиотекой; Малкова, зав. Мариинской городской библиотекой, и многие другие.

Товарищи Ананин, Шевченко, Суслов и другие в своих выступлениях указали на то, что обком слабо руководил низовыми профорганизациями, главным образом, в сельских районах.

Тов. Лозовский и тов. Исакова подчеркнули недочеты кинообслуживания. Очень низка еще в наших клубах культура.

Делегаты отметили также, что ЦК союза работников политпросветучреждений не оказывал систематической помощи обкому в его работе.

Работу обкома конференция признала удовлетворительной.

На заводе „Карболит“ закончились перевыборы низовых профорганизаций

В период отчетно-перевыборной кампании профсоюзная организация завода «Карболит» еще шире развернула среди трудящихся социалистическое соревнование за досрочное выполнение годовых планов.

6 ноября завод рапортовал о своей победе.

Карболитовцы за 10 месяцев 1948 года дали 4 миллиона рублей сверхплановых накоплений, добились хороших показателей по снижению себестоимости продукции.

— Социалистическим соревнованием у нас охвачены все члены профсоюза, — говорит председатель завкома тов. Никифоров.

В результате, 52 члена союза уже выполнили свои пятилетние нормы, 176 человек выполнили четырехлетнюю и 202 человека трехлетнюю нормы.

Перевыборные собрания прошли на высоком идейно-политическом уровне. Особенно организованно прошли перевыборы в ремонтно-механическом и инструментальном цехах.

Работа фабрично-заводского комитета была признана удовлетворительной.

Но в своих выступлениях члены союза указали на очень серьезные недостатки в работе комитета, к числу которых относится слабая культурно-массовая и спортивная работа, большая задолженность в сборе членских взносов.

Одновременно выступившие отметили хорошую работу многих профгруппоргов и цеховых комитетов, таких, как тов. Путяхин Николай, тт. Устинов, Виташкевич, Тимофеева, Зыкова и многие другие.

В новые цеховые комитеты избраны лучшие производственники и стахановцы завода.

Великий польский поэт

В тихом сосновом и березовом краю, не то в местечке Новогрудок, не то в Заосье, 24 декабря 1798 года родился Адам Мицкевич, пламенный патриот, корифей польской поэзии. Этот край, где встречаются друг с другом белорусс, литовец и поляк, многократно воспет поэтом в звучных стихах: «Край детских лет! Он останется всегда святым и чистым, как первая любовь»...

Сто пятьдесят лет прошло со дня рождения великого польского поэта. Свободолюбивые и прогрессивные традиции классической польской литературы расцвели теперь в литературе новой польской демократии, неразрывно связанной с передовой социалистической культурой советских народов.

Тяжелый путь был пройден Адамом Мицкевичем, имя которого мы высоко чтим. Он умер на 57 году своей жизни, вдали от родного края, в Константинополе. Кончилась трудная жизнь, с двадцатипятилетнего возраста бросавшая поэта из родной Литвы в Россию, в Одессу, Москву, Петербург, а из России — в Швейцарию, Францию, Италию, Турцию. Оборвались мучительные метания от демократизма к идеализации старой польской государственности, от радикализма и утопического социализма — к мистическому национализму. Как ни чужд нам этот мессианизм, этот мистицизм Мицкевича, но нам знакомы подобные противоречия по душевной драме Гоголя, по мечтаниям ранних славянофилов, по мятежным исканиям Достоевского.

О Мицкевиче мало сказать, что это был замечательный поэт, основатель новой польской литературы. Он был ярким воплощением певца-пророка, который призван «глаголом жечь сердца людей». Мицкевич — это символ единства польского народа. Это имя, которое сплачивало воедино поляков Кракова и Познани, поляков Российской империи и Франции. В годы черной реакции это имя тревожило дипломатов и государственных деятелей; оно напоминало им, что «польский вопрос» — это вопрос общечеловеческого значения, вопрос о справедливости и свободе, которые должны неизбежно восторжествовать.

Адам МИЦКЕВИЧ
(к 150-летию со дня рождения).

В своих парижских лекциях о славянских литературах Мицкевич, к неудовольствию польских шовинистов, сказал: «Литература — это форум, куда все славянские народы приносят плоды своей нравственной и умственной деятельности, не тесня и не обижая друг друга, не чувствуя взаимной неприязни. Пусть это мирное сотрудничество в одной прекрасной области служит предзнаменованием их об'единения на другом пути».

Не разбираясь подчас в ситуации текущего дня, Мицкевич, как многие великие люди, умел смотреть далеко вперед. Идея вольного славянского единения жила в нем постоянно. В другой лекции, прочитанной ранее, он ясно указал, что долгое пребывание в разных славянских странах, приобретенные там дружеские связи и незабываемые воспоминания заставили его «легче почувствовать единство славянского племени, нежели могли бы сделать это какие-либо теории».

Говоря о славянских странах, в первую очередь, он имел в виду Россию. В 1821 году он отправился в Одессу, посетил южный берег Крыма, затем жил в Москве и Петербурге. Одно из ранних сильных впечатлений Мицкевича в литературе — «Людмила» Жуковского, ускорившая переход к романтизму и отозвавшаяся в балладе «Бегство».

Литературная среда Москвы и Петербурга была, по словам самого Мицкевича, много прогрессивней варшавской. Еще на юге Мицкевич познакомился с поэтами-декабристами. Московские литераторы окружили поэта радушием и вниманием. Он полюбил Жуковского, оценил силу иронии старика Крылова, стал приятелем Вяземского, общался с Баратынским, встретил восторженное поклонение у поэта-слепца Козлова, подолгу беседовал со славянофилами — Хомяковым, К. Аксаковым, И. Киреевским. У Волконской он познакомился с Пушкиным, сблизился с ним и высоко оценил его гений. Мицкевич удивлял своих русских друзей «огнедышащими извержениями поэзии» (слова Вяземского), необыкновенным даром импровизации. У него зародился проект журнала «Ирида» («Радуга») — со специальной целью сблизить литературы российскую и польскую.

Известны стихи А. С. Пушкина, посвященные воспоминанию о Мицкевиче:

...Мы
Его любили. Мирный, благосклонный,
Он посещал беседы наши. С ним
Делились мы и чистыми мечтами,
И песнями (он вдохновлен был свыше
И с высоты взирал на жизнь). Нередко
Он говорил о временах грядущих,
Когда народы, распри позабыв,
В великую семью соединятся...

Эти строки были написаны уже тогда, когда страшная катастрофа польского восстания 1830 года, с острой болью пережитая Мицкевичем, наложила мрачный колорит на его воспоминания о России. В 1832 году в Дрездене Мицкевич пишет третью часть драматической поэмы «Деды». Вступлением к ней является несколько стихотворений, рисующих впечатления от России. Перед нами ряд грустных и страшных образов, знакомые нам по Герцену, Некрасову, Шевченко («Сон») картины произвола, военной муштры, безмолвия народных масс. Но о русском народе Мицкевич говорит, как о «полном свежести, здоровья и мощи». К декабристам Рылееву и Бестужеву он обращает свои слова в заключительном послании: «Пока я был в оковах, я ползал молча, как змея, обманывая деспота; но вам я открыл тайны, замкнутые в чувствах, и к вам я всегда обращался с голубиной простотой. Теперь я выливаю в мир эту чашу яда. Жжет и палит горечь моих слов. Эта горечь создана из крови и слез моей родины. Пусть же она жжет и палит не вас, а ваши оковы».

Страстно ненавидел Мицкевич врагов своей родины. Он умел распознавать врага и понимал, что борьба с ним необходима не из узко-национальных интересов, а во имя общечеловеческих идеалов. В поэмах «Гражина» и «Конрад Валленрод» представлен исконный враг славянства: немецкие «псы-рыцари», тевтонский орден. «Он подобен дракону: отрубишь ему одну голову, тотчас вырастает другая, и эта, если отрубишь, разрастется в десять голов. Лучше умереть от их оружия, нежели у них искать помощи; лучше взять в руки раскаленное железо, нежели пожать руку крестоносца», так убеждает старый Ромбид литовского князя Литавора.

Предостережения эти относились не к одним давним временам: если бы эти слова были продуманы правителями довоенной Польши, катастрофа 1939 года с ее последствиями могла бы не произойти. Но, как это часто бывает, буржуазная Польша чтила великого поэта «одними устами»: «сердце ее» было далеко от подлинно-патриотических устремлений великого поэта.

В большей своей части творчество Мицкевича — это страстный порыв, неистовый взлет чувств, пламенный экстаз. Эта страстность, это искание ярких красок, грандиозных образов, этот «прометеизм», с особенной мощью выраженный в знаменитой «Импровизации» Густава Конрада, отвели место Мицкевичу в первом ряду представителей польского романтизма. Роза Люксембург именно с этой точки зрения и расценивала значение Мицкевича для пролетариата. «В Германии сознательный пролетариат, — писала Роза Люксембург, — является, по выражению К. Маркса, наследником классической философии. В Польше, вследствие другого стечения исторических обстоятельств, он является наследником романтической поэзии, а следовательно, и ее величайшего корифея — Адама Мицкевича».

Элементы романтизма у Мицкевича — налицо, но, как указывал А. М. Горький, у крупных художников слова реализм и романтизм присутствуют в нераздельном сочетании. Так и у Мицкевича, даже в раннем периоде его творчества. Рядом с балладами, основанными на фантастических народных преданиях и песнях, где перед нами выходят образы затонувших городов, русалок, жениха-мертвеца, лилий, выросших на могиле убитого женой мужа, — мы найдем брызжущую народным юмором «Пани Твардовську», найдем такую драму реального быта, как переведенный Пушкиным «Воевода»; рядом с символико-романтической драмой «Деды» стоит большое эпическое полотно «Пана Тадеуша», с великолепными реальными картинами литовской природы и быта, с гомеровским даром «четкого зрения», со всем «пестрым сором фламандской школы».

Поэзия Мицкевича, при всем ее национальном значении и в силу его, входит в золотой фонд интернациональной культуры. Великие произведения искусства сближают людей и народы. И Мицкевича ценят давно не только поляки. Начиная с 20—30-х годов в переводах Мицкевича не перестают соревноваться русские поэты. Давно полюбили Мицкевича и украинцы. Т. Г. Шевченко, по словам одного из мемуаристов, «к Мицкевичу чувствовал какое-то особое влечение» и не раз пробовал его переводить. То, чего не успел сделать Шевченко, продолжили украинские советские поэты; одному из них, М. Ф. Рыльскому принадлежит лучший в советской литературе полный перевод «Пана Тадеуша»; под редакцией Рыльского вышел сборник Мицкевича на русском языке.

С каждым годом Советский Союз все ближе и больше узнает великого польского поэта.

В одной из давних русских статей автор ее, говоря о великих славянских поэтах, Мицкевиче и Пушкине, заметил, что их всемирно-историческое значение станет ясным только тогда, «когда произойдет подъем не только литературный, но и политический всего славянства, когда славянское единение, считающееся еще только мифом, станет живою действительностью».

Время это пришло. Оно пришло после страшных испытаний для польского народа. Разрушенная Варшава, лагери Освенцима и Майданека по своему ужасу превзошли все, что знал этот народ в своей многострадальной истории. Но из величайших испытаний польский народ восстал пробужденным к новой жизни. Советский Союз поддержал Польшу в ее освободительной борьбе, помог польскому народу об'единить в его государственных границах все исконно-польские земли. Гитлеровцы разрушали, где только могли, памятники Мицкевичу. Воины Красной Армии шли с венками к местам, связанным с памятью поэта.

В истории взаимопонимания народов СССР и польского народа наступила новая эра — дружбы и сотрудничества. Польша стала сильным, независимым, демократическим государством.

Идея такой сильной, независимой, демократической Польши была сущностью всех мечтаний Мицкевича о будущем его родины.

А. И. БЕЛЕЦКИЙ,
член-корреспондент Академии наук СССР, вице-президент Академии наук Украинской ССР.

Издание избранных произведений В. И. Ленина в Венгрии

БУДАПЕШТ, 22 декабря. (ТАСС). Издательство «Сикра» выпустило в свет первый том избранных произведений В. И. Ленина. Тираж книги — 50 тысяч экземпляров.

На пятом с'езде Болгарской рабочей партии (коммунистов)

СОФИЯ, 23 декабря. (ТАСС). Сегодня на утреннем заседании 5-го с'езда Болгарской рабочей партии (коммунистов) с докладом о пятилетнем государственном народнохозяйственном плане Болгарии выступил Добри Терпешев.

СОФИЯ, 23 декабря. (ТАСС). После доклада Добри Терпешева в конце утреннего заседания с'езд приветствовала делегация трудовой армии.

Председательствующий Титко Черноколев огласил тексты приветственных телеграмм, полученных президиумом с'езда от коммунистических партий Соединенных Штатов Америки и Кубы.

Вечернее заседание с'езда было посвящено прениям по докладу Добри Терпешева.

ТОРЖЕСТВЕННОЕ ЗАСЕДАНИЕ ПАМЯТИ АДАМА МИЦКЕВИЧА В ВАРШАВЕ

ВАРШАВА, 23 декабря. (ТАСС). Вчера в польском театре состоялось торжественное заседание, посвященное 150-летию со дня рождения Адама Мицкевича. На заседании присутствовали президент Польской республики Б. Берут, премьер-министр Ю. Циранкевич, члены правительства, а также представители политических, общественных и культурных организаций столицы.

С докладами о жизни и творчестве великого польского поэта выступили вице-министр культуры и искусства Владимир Сокорский и писатель Яструн — автор ряда исследовательских работ о творчестве Адама Мицкевича.

В заключение торжественного заседания состоялся большой концерт.

Рост безработицы в США

НЬЮ-ЙОРК, 23 декабря. (ТАСС). Миллионы американских рабочих с беспокойством встречают новый год, так как по имеющимся признакам безработица начинает распространяться на многие отрасли промышленности.

Растет число полубезработных. В начале ноября число рабочих, которые работали только от 1 до 14 часов в неделю, составляло 2.156 тыс. человек, что на 207.000 больше, чем в октябре, и на 388.000 больше, чем в ноябре прошлого года, а число рабочих, которые были заняты от 15 до 34 часов в неделю, составляло 10.466 тысяч человек, что на 3.264 тысячи больше, чем в октябре, и на 3.538 тысяч больше, чем в ноябре прошлого года.

С начала ноября число безработных и полубезработных значительно увеличилось.

22 декабря газета «Уолл-стрит Джорнэл» сообщила, что, по официальным данным, в середине декабря в одном только Нью-Йорке насчитывалось свыше 250.000 безработных и что предприниматели начинают беспокоиться, не является ли это началом «небольшого спада» в деловой активности. По данным «Уолл-стрит Джорнэл», число безработных в Нью-Йорке за две недели, окончившиеся 10 декабря, увеличилось на 48.000 человек.

Движение протеста против военных действий в Индонезии

ПРАГА, 24 декабря. (ТАСС). Как передает специальный корреспондент агентства Телепресс из Амстердама, местная полиция арестовала многих рабочих, распространявших листовки с текстом манифеста голландской компартии, в котором содержится призыв прекратить военные действия голландских войск в Индонезии.

По всей Голландии усиливается забастовочное движение. Объединение голландских профсоюзов «Эйнхейд вак централе» опубликовало декларацию, призывающую рабочих начать массовую забастовку. Центральный комитет профсоюза голландских моряков предложил начать утром 27 декабря в голландских портах забастовку протеста против военных действий в Индонезии.

Движение протеста против вторжения голландских войск на территорию Индонезийской республики охватывает различные слои населения Голландии. Крупные артисты, ученые, философы, в том числе известный астроном Минертс и философ Бос, профессора Вертхейм, Даннинг и де Гаас, подписали протесты против военных действий в Индонезии. Многие религиозные организации также заявили протест.

КАРАЧИ, 24 декабря. (ТАСС). В Лагоре (провинция Пенджаб) состоялась многотысячная демонстрация студентов колледжей и университета, организованная в знак протеста против вторжения голландских войск на территорию Индонезийской республики.

На студенческом митинге была принята резолюция, осуждающая начатые голландскими войсками военные действия против Индонезийской республики.

СИДНЕЙ, 24 декабря. (ТАСС). Исполнительный комитет австралийской федерации профсоюзов портовых рабочих наложил запрет на погрузку судов, направляющихся в Индонезию с грузами для голландских властей и торговых фирм.

Австралийский профсоюз моряков также об'явил, что он будет сотрудничать с портовыми рабочими, отказываясь обслуживать голландские корабли в австралийских портах.

РОСПУСК ЯПОНСКОГО ПАРЛАМЕНТА

ТОКИО, 23 декабря. (ТАСС). Сегодня премьер-министр Сигеру Иосида распустил японский парламент и об'явил о проведении всеобщих выборов.

В Совете Безопасности

ДЕЛЕГАЦИЯ СССР ТРЕБУЕТ РЕШИТЕЛЬНЫХ МЕР ДЛЯ ПРЕКРАЩЕНИЯ ГОЛЛАНДСКОЙ АГРЕССИИ ПРОТИВ ИНДОНЕЗИЙСКОЙ РЕСПУБЛИКИ

ПАРИЖ, 23 декабря. (ТАСС). Сегодня утром Совет Безопасности продолжал обсуждение вопроса о положении в Индонезии, создавшемся в связи с нападением голландских вооруженных сил на Индонезийскую республику.

Представитель Китая отверг утверждение голландского делегата о том, что будто бы данный вопрос не входит в компетенцию Совета Безопасности. Он напомнил, что индонезийский вопрос находится в повестке дня Совета Безопасности уже в течение 18 месяцев. Представитель Китая поддержал проект резолюции, представленный вчера представителем США от имени делегаций США, Колумбии и Сирии. Согласно этому проекту Совет Безопасности должен призвать обе стороны, т. е. не только Голландию, но и Индонезийскую республику, немедленно прекратить огонь и отвести свои войска на позиции, занимавшиеся ими до возобновления военных действий.

Представитель Австралии Ходжсон выступил с резкими обвинениями по адресу Голландии, заявив, что она нарушила принятые 17 января 1948 года обязательства о перемирии и без предупреждения напала на Индонезийскую республику. «Условия ультиматума, предъявленного Голландией Индонезийской республике, — сказал представитель Австралии, — были хуже тех, какие были навязаны Гитлером в 1940 году Голландии». Ходжсон отметил, что предложенный американским делегатом проект резолюции не идет достаточно далеко. Он обращен к двум сторонам, а не к одной Голландии. Хотя из докладов комиссии «добрых услуг» ясно, что ответственность за возобновление военных действий лежит на Голландии, в американском проекте резолюции предлагается комиссии «установить ответственность за возобновление военных действий».

Критикуя американский проект резолюции за то, что он обращен к «обеим сторонам», а не к одной Голландии, Ходжсон тем не менее во внесенных им поправках к этому проекту предлагает, чтобы Совет Безопасности призвал «стороны» прекратить военные действия. Он предложил также «немедленно освободить президента (речь идет о президенте Индонезийской республики) и других политических лидеров, арестованных после 18 декабря». Представитель Австралии предложил далее поручить комиссии «добрых услуг» наблюдать за выполнением резолюции Совета Безопасности о прекращении военных действий и об отводе войск, а также «обеспечить, чтобы не было предпринято никаких репрессий или карательных действий против отдельных личностей».

Австралийский делегат, критиковавший американский проект, как недостаточный, не решился, однако, внести такие поправки, которые прямо возлагали бы ответственность на правительство Голландии за нападение на Индонезийскую республику.

ПАРИЖ, 23 декабря. (Спец. корр. ТАСС). На сегодняшнем вечернем заседании Совета Безопасности выступили представители Сирии и Индии. Они квалифицировали поведение правительства Голландии в отношении Индонезийской республики как агрессию.

Однако представители Сирии и Индии не решились внести какие-либо практические предложения, обеспечивающие прекращение голландской агрессии в Индонезии. Они ограничились поддержкой половинчатой резолюции, внесенной представителем США от имени делегаций США, Сирии и Колумбии, и австралийской поправки к ней, не меняющей существа этой резолюции.

Последовательную, решительную позицию в отношении акта агрессии голландского правительства против Индонезийской республики заняла только делегация Советского Союза. Выступивший в конце вечернего заседания представитель СССР Я. А. Малик предложил, чтобы Совет Безопасности осудил агрессию голландского правительства и потребовал от правительства Голландии в качестве первого шага для урегулирования конфликта отвода голландских войск на позиции, которые они занимали до возобновления военных действий. Советский представитель также предложил, чтобы Совет Безопасности создал комиссию в составе представителей всех членов Совета и поручил ей осуществлять наблюдение за выполнением решения о прекращении военных действий и об отводе войск.

Воззвание Временного Демократического правительства Греции

БЕЛГРАД, 23 декабря. (ТАСС). Радиостанция «Свободная Греция» передала воззвание Временного Демократического правительства Греции в связи с первой годовщиной его существования. В воззвании говорится, что 23 декабря 1947 г. весь греческий народ на освобожденной территории, а также в тех частях страны, которые еще находятся под контролем афинского правительства, с искренней радостью приветствовал создание Временного Демократического правительства, так как он знал, что это правительство поведет народ решительным и верным путем к освобождению. В истекшем году борьба греческого народа под руководством Временного Демократического правительства получила еще больший размах.

В воззвании указывается, что Демократическая армия может сейчас наносить удары по врагу не только в горах и на равнинах, но и в городах. Героические действия Демократической армии во всей Греции и последний большой успех в Кардице показали огромную силу Демократической армии, которая вооружена уже большим опытом. Источник силы Демократической армии состоит в том, что она борется за справедливое дело, за свободу и независимость Греции.

Выразив благодарность частям Демократической армии за их славные победы в течение минувшего года, Временное Демократическое правительство призывает бойцов и офицеров Демократической армии и народную милицию наносить противнику еще более сильные и решительные удары.

В сообщении, посвященном второй годовщине создания штаба Демократической армии на Пелопоннесском полуострове, радиостанция Свободной Греции указывает, что в течение двухлетней борьбы против королевских войск Демократическая армия на Пелопоннесском полуострове достигла больших успехов. Большая часть Пелопоннесского полуострова освобождена от королевских войск. Сейчас на освобожденной территории полуострова проживают 300 тысяч человек. В 300 городах и селениях созданы народные комитеты. Кроме начальных школ которые имеются во всех городах и селах Пелопоннеса, на Пелопоннесском полуострове сейчас открыты 4 гимназии и одна учительская школа. Народная власть на освобожденной территории проводит сейчас мелиоративные работы, строит дороги, новые общественные здания и т. п.

ЭФИОПИЯ ТРЕБУЕТ ВЫДАЧИ БАДОЛЬО И ГРАЦИАНИ ДЛЯ ПРЕДАНИЯ СУДУ

ЛОНДОН, 23 декабря. (ТАСС). Как сообщает агентство Рейтер, дипломатическая миссия Эфиопии в Лондоне сообщила, что Эфиопия потребовала выдачи бывшего итальянского премьер-министра маршала Пьетро Бадольо и бывшего итальянского губернатора Эфиопии маршала Радольфо Грациани.

Эфиопия ссылается на статью 45 итальянского мирного договора, которая требует от Италии принятия всех необходимых мер для выдачи с целью последующего предания суду лиц, обвиняемых в совершении военных преступлений.

Краткие сообщения

Сирийское правительство издало декрет о запрещении государственным служащим заниматься политической деятельностью или вступать в политические партии. В случае нарушения этого декрета виновные будут предаваться суду военного трибунала.

* * *

В Сант-Яго (Чили) опубликован декрет лишающий избирательных прав всех членов коммунистической партии. По этому декрету смещены со своих постов более 200 государственных деятелей, которые были избраны народом как кандидаты, выставленные коммунистической партией.

* * *

Правительство Венецуэлы приказало прекратить издание коммунистической газеты «Трибуна популар» на 15 дней на том основании, что она якобы публиковала статьи, которые не представлялись цензуре.

* * *

В Вашингтоне впервые состоялся организованный советским посольством просмотр советского цветного кинофильма «Сказание о земле сибирской». Прекрасная игра советских артистов неоднократно вызывала аплодисменты.

* * *

Умер один из наиболее влиятельных политических лидеров послевоенной Японии Кароку Цудзи. Парламент и прокуратура проводят расследование связей Кароку Цудзи с раскрытыми в Японии скандалами. Цудзи, являясь «закулисным кассиром» реакционных партий, передавал этим партиям для использования в политических целях миллионы иен.

23 декабря. (ТАСС).

К ВОЕННЫМ ДЕЙСТВИЯМ В ИНДОНЕЗИИ

ГААГА, 23 декабря. (ТАСС). В коммюнике голландского командования говорится, что голландские войска заняли на Яве города Суракарту, Блитар и Магеланг, а на Суматре — город Букитинги. Голландцы арестовали руководителя индонезийской делегации Рума, который вел переговоры с голландскими властями.

ВОЕННЫЕ ДЕЙСТВИЯ В ГРЕЦИИ

АФИНЫ 23 декабря. (ТАСС). Официальное коммюнике генерального штаба королевских войск подтверждает, что в ночь на 22 декабря части Демократической армии совершили нападение на город Эдесса в Македонии и что одновременно «небольшие силы партизан» проникли в город Науса. Бои в районе этих городов продолжаются второй день. По другим данным, части Демократической армии одновременно начали отвлекающий удар по гарнизонам других городов Македонии.

По родному Кузбассу

КИНО НА ДОМУ

Вечерами, после работы, в общежитиях становится людно. Один садится за партию в шахматы, другой берет в руки книгу. Но многие желали бы посмотреть новый фильм, а добираться с отдаленной шахты в центр города, до кинотеатра, далеко.

На помощь приходит кинопередвижка. Здесь же, в общежитии или красном уголке, на импровизированном экране можно увидеть кинофильмы последнего выпуска.

В Кемерово сейчас «кочуют» по окраинным поселкам и клубам предприятий четыре таких кинопередвижки. Только в декабре с их помощью трудящимся показаны «Повесть о настоящем человеке», «Сказание о земле сибирской», «Трансвааль в огне» и другие фильмы в общежитиях, агитпунктах, на раскомандировках шахт «Бутовская», «Пионер», «Центральная», «Ягуновская», в Заискитимской школе № 33, на кирпичном заводе и хлебозаводе.

Тринадцать городов Кузбасса имеют кинопередвижки. Регулярно практикуется показ кинофильмов в общежитиях горняков Анжеро-Судженска, на раскомандировках Киселевской шахты имени Вахрушева и т. д.

Желанными гостями являются механики 47 звуковых и 30 немых кинопередвижек в глубинных селах нашей области.

СТРЕЛКОВЫЕ СОРЕВНОВАНИЯ ДОСАРМОВЦЕВ

В районах Кемерово прошли соревнования досармовцев по стрельбе из мелкокалиберной винтовки, мелкокалиберного пистолета и боевой винтовки. Хорошие результаты в стрельбе из мелкокалиберной винтовки показали досармовцы коксохимического завода Паненский и Легин. Они выбили по 41 очку из 50 возможных.

Соревнования в стрельбе из мелкокалиберного пистолета выиграли работники облсовета ДОСАРМ'а Кирюков и Семенов. Их результат — 45 очков из 50 возможных. На одно очко отстали от победителей Филатов и Волков.

Стрельбу из боевой винтовки успешно провели рабочие новохимкомбината Троицкий и Шабалин. Из пятидесяти возможных первый выбил 43 очка, второй — 42.

28 декабря начинаются соревнования по стрельбе из ручного пулемета, мелкокалиберной и боевой винтовок на первенство города. В них примут участие команды первичных организаций ДОСАРМ'а коксохимического техникума, облздравотдела, мебельной фабрики, профтехшколы и ряда заводов Кемерово.

РАЗГАР ЗИМНЕЙ ОХОТЫ
В тайгу за лисой и белкой

Зимний охотничий сезон в разгаре. Многие рабочие предприятий и колхозники с удовольствием посвящают свой досуг, отпуска этому увлекательному виду спорта. На воскресный день на поездах и автомашинах уезжают из городов в сторону таежных мест любители-охотники.

Областной совет добровольного охотничьего общества заключил с конторой «Заготживсырье» договор на поставку до марта пушнины на десятки тысяч рублей. Около полутора тысяч охотников включились в выполнение этого договора.

Таштагольский, Мысковский, Тисульский, Мариинский районы особенно богаты зверем. Сейчас здесь удачно идет охота на белку, лисицу, горностая, колонка, хоря.

Из кемеровских охотников-любителей отличаются инженер Правобережного завода сельскохозяйственного машиностроения тов. Подгорбунский и работник теплоэлектроцентрали Кировского района тов. Козлов. На исходе выходных дней они часто возвращаются в город с полными ягдташами.

НА ЛИТЕРАТУРНОЙ «СРЕДЕ»

Очередная литературная «среда» Кемеровского областного литературного об'единения при редакции газеты «Кузбасс» 22 декабря была посвящена стихотворениям молодых авторов.

Оживленно обсуждались произведения В. Бранчукова, С. Соколовской, А. Полозовой, посвященные предстоящим выборам народных судов и новому году.

Удачным признан цикл стихов о почтальоне. М. Небогатов нашел проникновенные слова для описания рядового ничем не знаменитого советского человека, который «разносит по людям вести о счастье сталинских побед».

СКОРО БУДЕТ ЕЛКА!

В магазинах Кемерово бойко идет продажа елочных украшений и игрушек.
Фото И. Иванова.

ПРЕДНОВОГОДНЯЯ ТОРГОВЛЯ

В канун новогодних праздников оживляется торговля в магазинах «Кемеровоторга». Сюда следуют из Москвы дополнительно два вагона кондитерских изделий большого выбора и вагон мандаринов из Грузии. Кроме того, 30 тонн кондитерских изделий фабрик разных городов получает «Кемеровоторг» с областной базы «Главкондитера».

В магазинах пополняется ассортимент вин, консервов, колбасно-ветчинных продуктов. Увеличивается завоз сахара.

«Кемеровоторг» начал прием заявок на обслуживание выездными буфетами новогодних вечеров на предприятиях и в учреждениях. Для этих буфетов выделен резерв продавцов.

Идет расфасовка школьных подарков. Кондитерский цех будет принимать заказы на торты.

На центральном рынке оборудуется специальный павильон. Здесь можно купить елочные игрушки и новогодние подарки детям.

Большая партия товаров поступает в продажу также в магазины «Главгастронома» и «Главунивермага».

КАРНАВАЛЫ НА ЛЬДУ

Новый, 1949 год... Его будут встречать на квартирах и в клубах, в кругу родных и товарищей. А многие кемеровцы в ночь под первое января придут в городской сад.

Здесь на иллюминированных аллеях, под звуки музыки, пройдет новогодний карнавал любителей коньков. В центре катка зажгутся огни традиционной праздничной елки. Уже привезена 11-метровая ель.

В саду организуется большой буфет, будут работать затейники.

Новогодние праздники на льду состоятся также на стадионах Рудничного и Кировского районов, на площадке старого клуба коксохимиков в Заводском районе, на стадионе спортобщества «Химик» — в центре города.

Днем 31 декабря и 1 января украшенные ледяные площадки будут предоставлены для бесплатного массового катания школьникам.

В КЕМЕРОВО ПРИВЕЗЛИ ЕЛКИ

Кемеровский лесхоз ведет порубку елей около сел Промышленка, Андреевка, Осиновка для новогодних вечеров. Первая партия деревьев уже завезена в Кемерово.

Пятьсот елей для продажи населению получил «Кемеровоторг», 150 — «Зеленстрой». Более тысячи елок везет в город Андреевская промысловая артель «Лесовик».

В «Зеленстрое» коксохимический завод уже купил семиметровую елку.

ГОРНЯЦКИЙ ОРС ГОТОВИТСЯ К ПРАЗДНИКАМ

ОСИННИКИ. (Корр. «Кузбасса»). ОРС треста «Молотовуголь» (начальник тов. Чемутов) выполнил государственный годовой план товарооборота и сейчас хорошо подготовился к новогодней торговле.

В продажу поступило на пять миллионов рублей промышленных товаров, 40 тонн кондитерских изделий, большой ассортимент мясо-рыбных продуктов, 57 сортов вин. Прибыл вагон апельсинов.

БАЛЫ В ШАХТЕРСКИХ КЛУБАХ

ПРОКОПЬЕВСК. (Корр. «Кузбасса»). Во всех шахтерских клубах Прокопьевска идет подготовка к встрече нового года.

Дворец культуры имени Артема и клуб горняков шахты им. Ворошилова устраивают новогодние шахтерские балы-маскарады. Сейчас здесь украшают елки, кружки самодеятельности готовят большие концертные программы.

ЗА ВЫСЛУГУ ЛЕТ

За долголетний труд в металлургической промышленности рабочим и специалистам Кузнецкого комбината выплачено в декабре 24 миллиона рублей вознаграждений.

От сталевара до начальника мартеновского цеха прошел путь М. Б. Зильберштейн. За выслугу лет ему начислили 9 тысяч рублей. Мерзляков, Лаушкин, Буркацкий, Косолапов и многие другие знатные сталевары получили по 4—7 тысяч рублей вознаграждения.

Сталевар М. Я. Федотов в этом году отметил 25-летие работы в металлургии. Ему вручили 4.400 рублей вознаграждения.

ВЫИГРЫШИ ПО ЗАЙМАМ

Центральная сберегательная касса № 503 города Кемерово по таблицам двух последних тиражей займов—Второго государственного займа восстановления и развития народного хозяйства и 2% 1948 года — в декабре выплатила трудящимся выигрышей более, чем на полмиллиона рублей. Среди них — два выигрыша по 10 тысяч и четыре выигрыша по 5 тысяч рублей.

Одна работница азотно-тукового завода пред'явила в сберкассу облигацию Второго займа восстановления и развития народного хозяйства СССР, на которую пал выигрыш в 25 тысяч рублей.

РАСШИРЕНИЕ АТС УГОЛЬЩИКОВ

С мая нынешнего года работает первая в Кемерово автоматическая телефонная станция — при управлении комбината «Кемеровуголь». При пуске она имела всего 15 номеров, а сейчас сетью АТС связаны 160 абонентов: в отделах комбината, на квартирах, в областных организациях.

В будущем году намечено число аппаратов на линии АТС довести до 300, а в 1950 году — до 500.

Ответственный редактор А. БАБАЯНЦ.

ОБЛДРАМТЕАТР им. Луначарского

25 декабря — «ПОСЛЕДНИЕ РУБЕЖИ»
26 декабря — «СКАЗКА О ПРАВДЕ» (днем и вечером).
Абонементы действительны всех серий. Начало вечером в 8 час. и днем в 12 час. Касса — с 1 ч. дня

ТЕАТР МУЗЫКАЛЬНОЙ КОМЕДИИ (клуб коксохимзавода)
25—26 декабря премьера Э. Кальман «МАРИЦА» с участием засл. арт. республики Саги Леопольдовны Мацкевич.
Билеты продаются ежедневно с 12 до 9 час. вечера.

Кинотеатр «МОСКВА»
С 24 декабря 1948 года
Большой зал демонстрируется новый звуковой фильм «ИНДИЙСКАЯ ГРОБНИЦА» (вторая часть)
Начало сеансов: 10, 12, 2, 4, 6, 8, 10.
Малый зал
Днем — новый звуковой фильм «ВОЛШЕБНЫЙ КОВЕР»
Начало сеансов: 11,1, 3, 5 час.
Вечером — новый звуковой фильм «ИНДИЙСКАЯ ГРОБНИЦА» (первая часть)
Начало сеансов: 7, 9, 11-30.

КЛУБ КОКСОХИМЗАВОДА
27—28—29 декабря новый звуковой фильм «ПРИКЛЮЧЕНИЕ ВЕНЕЦИАНЦА»
Сеансы: 6, 8, 10. час.

Коопторгу требуются: главный бухгалтер и старший бухгалтер. Обращаться: Дворцовая улица, № 4, отдел кадров облпотребсоюза.

МЕЖОБЛАСТНАЯ БАЗА «ГЛАВВИНО»
имеет широкий ассортимент ВИНОГРАДНЫХ и ПЛОДОВО-ЯГОДНЫХ ВИН производства предприятий Грузии, Азербайджана, Крыма, Молдавии, Узбекистана, Дона и других винодельческих районов страны.
На оптовых базах и в магазинах имеется
богатый выбор вин (57 наименований).
Шампанское, коньяк, водочные изделия.
Мелко-оптовые базы и магазины открыты в городах Кемерово, Прокопьевске, Ленинске-Кузнецком, Киселевске. В ближайшее время открываются магазины в Анжеро-Судженске, Белово, Осинниках и других городах Кемеровской области.
Адрес межобластной базы: город Сталинск, Рыночный проезд, № 3, телефоны 3-70 и 18-56.

КНИЖНО-ЖУРНАЛЬНОЕ ИЗДАТЕЛЬСТВО
РЕАЛИЗУЕТ БЛАНКИ УЧЕТА и ОТЧЕТНОСТИ
Звонить по телефону 6-46.

Шахта «Центральная» треста «Кемеровоуголь» доводит до сведения всех граждан о том, что угольные талоны 1948 года действительны только до 31 декабря 1948 года включительно. С 1-го января 1949 года по талонам 1948 года уголь отпускаться не будет.
ЖКО шахты «Центральная».

Сельхозотдел Кемеровского горисполкома принимает заявки на земельные угодья от подсобных хозяйств, конепарков до 10 января 1949 года.
За справками обращаться: телефон 2-17.

Артель «Победитель» принимает заказы на пошивку матрацев, вата артели.
Адрес: г. Кемерово, Красноармейский переулок, № 15, тел. № 2-90 два звонка

Гр-н Стреленский Евгений Гаврилович, проживающий в г. Кемерово, ул. Комсомольская, № 83, возбуждает дело о расторжении брака с гр-кой Ивановой Лидией Григорьевной, проживающей в г. Харькове.
Дело будет слушаться в народном 1-го участка Заводского района г. Кемерово 29 декабря 1948 г.

14 декабря от здания облисполкома ушла лошадь: жеребец, 9 лет, масти чалой, грива на левую сторону с отметом, над ноздрями бархатное пятно, запряжена в кошевку, обруч выездная.
Знающих просим сообщить по адресу: г. Кемерово, ст. Предкомбинат, линейный ОРС.

Адрес редакции и издательства: г. Кемерово ул. Сталина, № 74. Телефоны: ответственного редактора — 2-24; зам. редактора — 4-85; отв. секретаря — 2-53; ночного дежурного — 1-21; отделов: партийного и пропаганды — 8-63; промышленности, транспорта и угольного — 2-37 и 15-36; сельскохозяйственного и культурно-бытового — 4-57; отдела писем трудящихся — 11-52; прием информаций — 17-28; директора типографии — 3-26; отдела об'явлений — 14-21.

ОГ10386. г. Кемерово, тип. газ. «Кузбасс». Тираж 65.000. Заказ № 259.