Пролетарии всех стран, соединяйтесь!

Кузбасс

Орган Кемеровского обкома и горкома ВКП(б) и областного Совета депутатов трудящихся

№ 249 (6491). | ПЯТНИЦА, 17 ДЕКАБРЯ 1948 ГОДА. | Цена 20 коп.

СЕГОДНЯ В НОМЕРЕ:

1 СТРАНИЦА

Неустанно улучшать организацию труда в колхозах (из передовой «Правды» за 16 декабря).

От'езд из Москвы Правительственной Делегации Чехословацкой Республики.

Речь премьер-министра Чехословацкой Республики г. А. Запотоцкого.

Самый дешевый кокс дает стране Кемерово. Коксохимический завод выполнил план 1948 г.

17 победителям соревнования присуждены почетные звания лучших угольщиков Кузбасса.

2 СТРАНИЦА

Ответ профессору г. Дж. Меллеру.

В прокуратуре СССР.

Дневник редакции.

Выборы комсомольских органов. Лучше воспитывать молодых шахтеров. Н. Троицкий — Дополнения к докладу секретаря.

Навстречу XI с'езду ВЛКСМ.

Письма в редакцию.

3 СТРАНИЦА

Н. Погодин — На «Черной горе» знают, сколько сегодня стоит тонна угля.

А. Снетков — Закладывают щиты, а работают камерами...

В. Зотов — На пути к изобилию.

Городское совещание бухгалтеров.

С. Шалунова — Зимой шьют летние платья.

4 СТРАНИЦА

Митинг «борьбы за мир» в Нью-Йорке.

Второй с'езд польской рабочей партии.

С'езд польской социалистической партии.

Письмо заключенных французских шахтеров.

Заметки краеведа.

Самый дешевый кокс дает стране Кемерово

Неустанно улучшать организацию труда в колхозах

Правильная организация и оплата труда — важнейшее условие дальнейшего укрепления колхозов, увеличения их общественного богатства. Февральский Пленум Центрального Комитета партии обязал партийные и советские органы принять меры к всемерному укреплению общественного хозяйства и серьезному улучшению руководства колхозами. Пленум потребовал ликвидировать обезличку в использовании земли, уравниловку в оплате труда, в распределении трудодней и доходов между колхозниками, пересмотреть нормы выработки, установить планирование затрат трудодней по отдельным отраслям и сельскохозяйственным культурам.

В соответствии с решением Пленума, в апреле нынешнего года правительство приняло постановление «О мерах по улучшению организации, повышению производительности и упорядочению оплаты труда в колхозах». Это постановление обобщило богатейший опыт колхозного строительства, вооружило колхозников и колхозниц, работников сельского хозяйства научно обоснованной системой организации колхозного производства, стало мощным средством повышения производительности труда, под'ема общественного хозяйства.

Новый порядок организации и оплаты труда в колхозах уже проверен на практике. В тех артелях, где производственная работа ведется на основе этого постановления правительства, повысились урожаи и продуктивность животноводства, окрепла дисциплина, возросла производительность труда, значительно сократились затраты трудодней. Это — прямой результат большой организаторской, политической работы партийных и советских органов, их усилий по внедрению нового порядка организации и оплаты труда.

Надо признать, однако, что постановление правительства не во всех районах страны осуществляется с необходимой настойчивостью. Более того, имеются факты, свидетельствующие о недооценке правильной организации труда, как мощного средства дальнейшего укрепления колхозов и нового под'ема общественного хозяйства. Вследствие этого в значительной части колхозов продолжают действовать устаревшие, заниженные нормы выработки, обезличка в использовании земли, скота и инвентаря, не определяются производственные задания бригадам, звеньям и животноводческим фермам, не составляются планы затраты трудодней и не осуществляется раздельный учет урожая по бригадам и звеньям.

Партийные и советские органы отдельных областей смирились с извращениями принципов социалистической организации труда в колхозах. Общеизвестна роль постоянной бригады в организационно-хозяйственном укреплении колхозов. Бригада — основная форма организации артельного труда. Всемерное укрепление постоянных производственных бригад — важнейшая задача в деле улучшения организации труда. Правительство обязало закрепить за полеводческими бригадами земельные участки на срок не менее полного севооборота, сенокосные угодья, а также рабочий скот, машины, транспортные средства, необходимые производственные постройки. Состав бригад должен быть пополнен за счет сокращения административного и обслуживающего персонала.

Таким образом, Совет Министров СССР определил конкретные меры по укреплению бригады. Но эти меры в ряде областей до сих пор не проведены в жизнь.

Партия признала необходимым создавать внутри бригад звенья для закрепления за ними пропашных, технических, овощных культур и семенных участков, а там, где это возможно, и зерновых культур. Но забота о звеньях проявляется не везде. Вспоминают о звеньях лишь зимой. В течение года и особенно в летний период звеньевые не получают поддержки, не учитываются окончательные результаты работы по звеньям, что в конечном счете приводит к уравниловке в распределении доходов.

Эти и другие недостатки — прямое следствие того, что переход колхозов на новый порядок организации оплаты труда в ряде районов предоставлен самотеку. Руководители некоторых советских и сельскохозяйственных органов, агрономы, зоотехники и другие специалисты оказались в стороне от столь важного дела. Они не помогли колхозам закрепить участки за бригадами, правильно организовать звенья, пересмотреть устаревшие нормы, сократить раздутый административный и управленческий аппарат.

Советы Министров республик, областные и краевые Советы депутатов трудящихся и райисполкомы в ряде случаев отнеслись к внедрению новой организации и оплаты труда как к кратковременной кампании.

Перед партийными, советскими и сельскохозяйственными органами стоят большой важности задачи — ликвидировать недостатки в организации труда, помочь колхозам быстрее осуществить меры, намеченные постановлением Совета Министров СССР в апреле 1948 года.

Надо организовать в колхозах изучение и раз'яснение апрельского постановления правительства с тем, чтобы каждый колхозник был ознакомлен с этим важным документом. Работники областных и районных организаций совместно с правлениями и колхозным активом должны разработать и внести на утверждение общих собраний колхозников конкретные предложения о практических мерах, вытекающих из постановления Совета Министров СССР.

Следует, далее, провести в колхозах общие собрания с участием руководящих районных и областных работников с тем, чтобы на этих собраниях председатели колхозов доложили членам артели намечаемые меры по улучшению организации и оплаты труда.

Исполкомы районных Советов, в порядке контроля, обязаны рассмотреть нормы выработки и расценки работ в трудоднях, принятые колхозами, а также штаты административного и обслуживающего персонала и затраты трудодней на его оплату.

Указанные меры далеко не исчерпывают задачи местных органов в области улучшения организации и оплаты труда в колхозах. Надо добиться, чтобы эти вопросы всегда находились в центре внимания партийных и советских организаций, чтобы сельскохозяйственные органы повседневно помогали колхозам в осуществлении нового порядка организации и оплаты труда. Это особо важно сейчас, когда подводятся итоги года, когда колхозники составляют планы борьбы за высокий урожай, за дальнейшее развитие общественного хозяйства колхозов в новом, 1949 году.

(Из передовой «Правды» за 16 декабря).

Коксохимический завод выполнил план 1948 года

Превзойдены все прошлогодние показатели. Коллектив дал 10 миллионов рублей сверхплановой прибыли

Вчера, в первую смену, Кемеровский коксохимический завод завершил выполнение годового плана по выпуску валовой продукции. Об'ем производства возрос на 11 процентов против прошлого года.

Ровная и бесперебойная подача коксового газа коллективом новококсового цеха (начальник тов. Габай) обеспечила коллективу азотно-тукового завода возможность досрочно выполнить годовой план.

* * *

На 30 дней раньше срока выполнили годовой план коллективы химических цехов. Передовой цех завода, возглавляемый тов. Смоляковым, завершил годовую программу еще 6 ноября и на сегодня уже вдвое перекрыл свои обязательства по сверхплановой экономии.

* * *

По производительности труда коксохимики перевыполнили годовой план, достигнув в ноябре уровня 1950 года.

* * *

Около 10 миллионов рублей сверхплановой прибыли дал коллектив завода за 11 месяцев, при годовом обязательстве в пять миллионов рублей. Большой вклад в сверхплановые накопления сделали рационализаторы. Экономический эффект от внедрения предложений составил один миллион 409 тысяч рублей.

* * *

В 1948 году намного снижена себестоимость продукции. Кемеровские коксохимики дают стране самый дешевый кокс.

Л. И. Габай, начальник новококсового цеха, сказал корреспонденту «Кузбасса»:

— Наш кокс обходится на 30—40 процентов дешевле кокса, выпускаемого другими предприятиями страны. Как мы этого достигли?

Значительно превзойдены все прошлогодние производственные показатели. На совещании металлургов в Свердловске было отмечено, что мы имеем лучшую в стране разовую загрузку печей. Это первенство мы удерживаем и сегодня.

Задание по выходу газа из каждой тонны шихты превышено на пять кубометров. Совсем ликвидированы потери газа. Мы улучшили технологию обогрева батарей.

Введена точная классификация кокса при сортировке. Качество кокса возросло. Лучше стала его механическая прочность, а это важно для наших заказчиков-доменщиков.

Таковы наши основные победы в 1948 году. Они позволили устойчиво перевыполнять новые прогрессивные нормы. Еще к 1 декабря мы дали 1 миллион рублей сверхплановых накоплений — годовое обязательство цеха.

Хочется отметить наших лучших стахановцев: бригаду начальника смены Алексея Кострова, мастера Василия Плющикова, машиниста загрузочного вагона Николая Карчукова, машиниста коксовыталкивателя Алексея Медведчука, люкового Александра Рогорского, дверового Евгения Шиманского и машиниста электровоза Марию Никитину.

ЦИКЛ В СМЕНУ

НОВАЯ ИНИЦИАТИВА УЧАСТКА АВДИЕНКО

ОСИННИКИ, 16 декабря. (Корр. «Кузбасса»). Шахтеры знаменитого участка № 8 шахты «Капитальная» включили в свой стахановский план накоплений новую задачу — давать цикл в смену.

— Первая смена, — говорит тов. Авдиенко, — будет добычная. На ее долю выпадает крепление и выдача угля. Вторая смена — ремонтная — занимается пробивкой комплекса и посадкой лавы, обуриванием, перестановкой рештаков и доставкой леса по пашам. Третья смена отпаливает уголь.

При таком порядке во второй, частично и в третьей сменах высвобождаются 12 люковых, мотористов и электрослесарей. Отсюда — более десяти тысяч рублей экономии на одной зарплате.

При цикле в смену производительность увеличится на 20 процентов, тонна угля станет дешевле еще на два рубля.

241 плавка

НЕБЫВАЛАЯ СТОЙКОСТЬ СВОДА МАРТЕНА

СТАЛИНСК, 15 декабря. (Корр. «Кузбасса»). На мартеновской печи № 11 за последнюю кампанию выдана 241 плавка стали при плане в 157 плавок. Столь высокая стойкость свода печи достигнута впервые.

Печь обслуживают сталевары тт. Мерзляков, Деребизов и Ряскин.

<◆>

ВЫПОЛНИЛИ ГОДОВОЙ ПЛАН

Еще три шахты Кузбасса досрочно выполнили годовой план добычи угля: «Бутовская»—на Кемеровском руднике, «Новая» — в Ленинске-Кузнецком и «Маганак» — в Прокопьевске.

Предвыборные совещания в Кировском районе

В помещении Дворца культуры Кировского района состоялось окружное предвыборное совещание. В зале собралось около 600 представителей партийных и профсоюзных организаций, коллективов и обществ трудящихся.

Совещание открыл председатель Кировского райисполкома тов. Вотинов.

Присутствующие с большим воодушевлением избрали почетный президиум — Политбюро ЦК ВКП(б) во главе с товарищем Сталиным.

Секретарь райкома ВКП(б) тов. Лазарев рассказал собравшимся, что цель совещания — согласовать вопрос о выдвижении общих кандидатов в народные судьи и народные заседатели по 24 избирательному округу и высказать свое мнение всем избирателям округа.

От имени работников управления правобережного завода сельхозмашин выступил депутат районного Совета тов. Шумков.

— Собрание нашего коллектива, — сообщил он, — решило выдвинуть кандидатом в народные судьи тов. **Костыгина** Петра Васильевича — судью 1-го участка Кировского района. Это решение поддержали на своих собраниях рабочие и служащие Правобережной ТЭЦ, студенты и преподаватели химтехникума, работники райисполкома. Я предлагаю участникам совещания в свою очередь поддержать кандидатуру тов. Костыгина.

Представители ряда организаций — тт. Сахно, Чуносова и другие — в своих выступлениях дали хороший отзыв о тов. Костыгине.

Совещание единогласно постановило: поддержать предложение работников управления завода сельхозмашин и просить товарища Костыгина П. В. дать свое согласие баллотироваться в народные судьи по избирательному округу № 24.

Зам. секретаря парткома завода сельхозмашин тов. Друсь зачитал имена кандидатов в народные заседатели, выдвинутых на собраниях избирателей округа. Всего выставлено 75 кандидатур.

В результате обсуждения все кандидаты в народные заседатели получили поддержку окружного предвыборного совещания. Решено просить их дать свое согласие баллотироваться по 24 округу.

Затем совещание обсудило и приняло обращение ко всем избирателям округа с призывом — в день выборов дружно притти на избирательные пункты и отдать свои голоса кандидатам блока коммунистов и беспартийных.

* * *

Предвыборные совещания состоялись и во всех остальных округах Кировского района.

В 25 избирательном округе поддержана кандидатура в народные судьи тов. **Шишкина Дмитрия Ивановича**, в 26 округе — **Мордвинцевой Антонины Матвеевны.**

17 победителям соревнования присуждены почетные звания лучших угольщиков Кузбасса

Президиум Кемеровского обкома профсоюза рабочих каменноугольной промышленности восточных районов постановил:

1.

За лучшее выполнение в ноябре обязательств, взятых в социалистическом соревновании, по досрочному выполнению пятилетнего плана, присвоить звания:

1. **Лучший забойщик Кузбасса под щитом** — тов. Мандура Илье Степановичу (шахта № 3 треста «Кагановичуголь»), выполнившему норму выработки на 211 проц.

2. **Лучший забойщик Кузбасса в лаве** — тов. Шевченко Якову Федоровичу (шахта «Байдаевская» треста «Кузнецкуголь»), выполнившему норму выработки на 265 проц.

3. **Лучший навалоотбойщик Кузбасса в лаве** — тов. Кайгородову Матвею Николаевичу (шахта «Пионерка» треста «Беловуголь»), выполнившему норму выработки на 221 проц.

4. **Лучший забойщик Кузбасса по мелкой нарезке** — тов. Рудник Федору Тимофеевичу (шахта № 10 треста «Молотовуголь»), выполнившему норму выработки на 333 проц.

5. **Лучший проходчик Кузбасса** — тов. Сафиулину Зинату (шахта им. Кирова треста «Ленинуголь»), выполнившему норму выработки на 281 проц.

6. **Лучший машинист врубовой машины Кузбасса** — тов. Парфенову Михаилу Ивановичу (шахта им. Кирова треста «Ленинуголь»), выполнившему норму выработки на 186 проц.

7. **Лучший машинист электровоза Кузбасса** — тов. Ловягину Ивану Николаевичу (шахта им. Кирова треста «Ленинуголь»), выполнившему норму выработки на 223 проц.

8. **Лучший машинист буросбоечной машины Кузбасса** — тов. Осуркову Василию Егоровичу (шахта им. Орджоникидзе треста «Куйбышевуголь»), выполнившему норму выработки на 220 проц.

9. **Лучший переносчик конвейеров Кузбасса** — тов. Петрову Павлу Петровичу (шахта «Полысаевская» треста «Ленинуголь»), выполнившему норму выработки на 273 проц.

10. **Лучший запальщик Кузбасса** — тов. Иванову Николаю Михайловичу (шахта № 4 треста «Молотовуголь»), выполнившему норму выработки на 150,2 проц.

11. **Лучший электрослесарь Кузбасса** — тов. Осипенко Степану Семеновичу (шахта № 5-7 треста «Анжероуголь»), выполнившему норму выработки на 151 проц.

12. **Лучший бригадир Кузбасса в очистном забое** — тов. Окладникову Сергею Ивановичу (шахта имени Кирова треста «Ленинуголь»), выполнившему план добычи на 162,4 проц.

13. **Лучший бригадир Кузбасса по проходке главнейших выработок** — тов. Бессонову Степану Михайловичу (шахта «Редаково-Южная» треста «Куйбышевуголь»), выполнившему план по проходке на 266 проц.

14. **Лучший бригадир щитовой бригады Кузбасса** — тов. Куликову Василию Терентьевичу (шахта № 3 треста «Кагановичуголь»), выполнившему план по бригаде на 150,2 проц.

15. **Лучший горный мастер Кузбасса** — тов. Коростелеву Василию Лаврентьевичу (шахта имени Кирова треста «Ленинуголь»), выполнившему план добычи по смене на 162,4 проц.

16. **Лучший начальник участка Кузбасса** — тов. Антонову Юрию Федоровичу (участок № 1 шахты № 4 треста «Молотовуголь»), выполнившему план по добыче угля на 150,3 проц., по производительности труда на 150,5 проц., и добившемуся снижения зольности угля.

17. **Лучший начальник шахты Кузбасса** — тов. Куракову Степану Васильевичу (шахта № 4 треста «Молотовуголь»), обеспечившему перевыполнение плана по добыче угля, по прохождению главнейших горных выработок, по производительности труда и добившемуся снижения зольности угля.

* * *

2.

ПРИСВОИТЬ ЗВАНИЯ РАБОЧИМ ЖИЛИЩНОГО СТРОИТЕЛЬСТВА:

Лучший плотник комбината «Кемеровуголь» — тов. Ведерникову Павлу Романовичу (жилищно-коммунальный отдел шахты «Центральная» треста «Кемеровоуголь»), выполнившему норму выработки на 180 проц.

Лучший каменщик комбината «Кузбассуголь» — тов. Кузьмину Василию Деменьтьевичу (Куйбышевская строительная контора треста «Кузбассстройжилстрой»), выполнившему норму выработки на 206 проц.

Лучший штукатур комбината «Кемеровуголь» — тов. Проскурину Григорию Петровичу (промстройконтора № 1 треста «Анжероуголь»), выполнившему норму выработки на 236 проц.

Лучший столяр комбината «Кемеровуголь» — тов. Расину Ивану Кузьмичу (жилищно-коммунальный отдел шахты «Центральная» треста Кемеровоуголь»), выполнившему норму выработки на 200 проц.

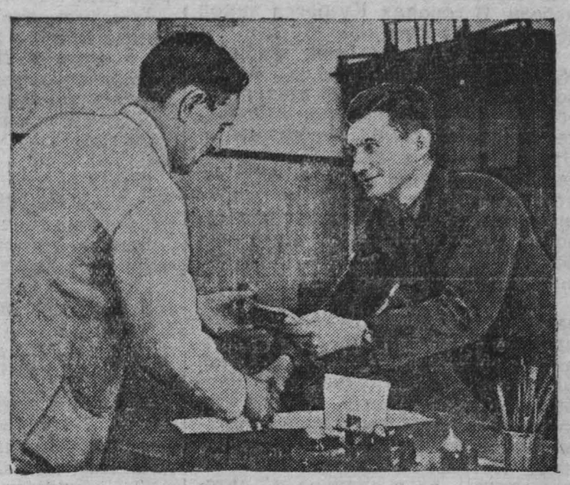

На-днях закончилась выплата денежных вознаграждений за выслугу лет кемеровским коксохимикам.

В новококсовом цехе вознаграждение получили сотни трудящихся. Знатный мастер Макар Митрофанович Ратенков строит и ремонтирует коксовые батареи с первых дней советской власти. На заводе ни одна огнеупорная работа не сделана без его участия. Он получил 3850 рублей.

— Вот она — забота Родины, великого Сталина о стахановцах. Большой почет металлургам. Моя бригада заявляет: никому не отдадим первенства — сказала Ольга Бабанова.

Все 16 членов ее бригады получили вознаграждение. Они — лидеры соревнования на коксосортировке.

На снимке: директор завода Б. С. Филиппов вручает вознаграждение начальнику монтажного участка Александру Андреевичу Фоменко.

От'езд из Москвы Правительственной Делегации Чехословацкой Республики

15 декабря из Москвы выехали Председатель Совета Министров Чехословацкой Республики г. А. Запотоцкий, Министр Иностранных Дел г. В. Клементис, Министр Финансов г. Я. Доланский, Министр Промышленности г. А. Климент и другие официальные лица.

На Белорусском вокзале от'езжающих провожали Заместитель Председателя Совета Министров и Министр Внешней Торговли СССР А. И. Микоян, Маршал Советского Союза И. С. Конев, Заместители Министра Иностранных Дел СССР А. Я. Вышинский и В. А. Зорин, Заместитель Министра Внешней Торговли СССР М. А. Меньшиков, Заместитель Председателя Московского Совета П. В. Абрамов, Комендант г. Москвы генерал-лейтенант К. Р. Сипилов, Заведующий 4-м Европейским Отделом Министерства Иностранных Дел СССР А. М. Александров.

От'езжающих также провожали члены Чехословацкого Посольства и главы ряда посольств и миссий, аккредитованные в Москве.

Одновременно в Прагу выехал Посол СССР в Чехословакии М. А. Силин.

При проводах был выстроен почетный караул и были исполнены гимны Чехословацкой Республики и СССР. Вокзал был украшен чехословацкими и советскими флагами.

До границы Делегацию сопровождают Заведующий Протокольным Отделом МИД СССР Ф. Ф. Молочков и Посол Чехословацкой Республики в СССР г. Б. Лаштовичка.

(ТАСС).

Речь премьер-министра Чехословацкой Республики г. А. Запотоцкого

При от'езде из Москвы премьер-министр Чехословацкой республики г. А. Запотоцкий выступил на вокзале перед микрофоном со следующей речью:

Дорогие друзья и товарищи!

Делегация Чехословацкого Правительства уезжает сегодня из Москвы. Все наши переговоры проходили в обстановке сердечной дружбы. Мы полны радости, что встретили такое огромное понимание наших нужд. Общее коммюнике сообщит о новых достигнутых нами крупных результатах. Эти результаты означают дальнейшее значительное укрепление и развитие советско-чехословацкого сотрудничества.

Благодаря великодушию Советского Правительства и особенно великого друга нашего народа, Генералиссимуса Сталина, Чехословацкая республика получает дальнейшую помощь, которая полностью обеспечивает успешное строительство нашего хозяйства. Результаты наших переговоров обеспечивают будущее нашей народно-демократической республики, идущей по пути к социализму. Нашим пребыванием в Москве мы воспользовались также для того, чтобы ближе ознакомиться с советскими учреждениями, заводами, колхозами и вообще с советским народом. Мы видели радостное строительство и поразительные успехи советского народа, итоги третьего года Сталинской пятилетки.

Поздравляем советский народ с его огромными достижениями, которые крепят мощь Советского Союза, несокрушимой твердыни и опоры мира всех миролюбивых народов.

Мы встретили проявления искренней дружбы, которые не забудем. Делегация Чехословацкого Правительства горячо благодарит за оказанное ей гостеприимство и особенно за результаты переговоров, которые были достигнуты в духе настоящей дружбы и союза. Уезжая, желаем советскому народу новых великих достижений.

Да здравствует нерушимая дружба народов Чехословацкой республики и народов Советского Союза!

Да здравствует товарищ Сталин, наш великий друг и учитель!

Кузбасс

Дневник редакции

17 декабря 1948 года

ПОЧЕТНАЯ ЗАДАЧА ПРОФСОЮЗА

Только что закончилась областная конференция профсоюза местной промышленности. Она справедливо осудила плохую работу обкома профсоюза.

Обком не имел живой связи с низовыми профорганизациями, не руководил ими, не помогал им.

Он не руководил социалистическим соревнованием работников местной промышленности. Профсоюз не сумел поднять профсоюзную массу на устранение недостатков в работе местной промышленности, с которыми всем нам приходится сталкиваться на каждом шагу.

Местная промышленность области не выполняет плана.

В Прокопьевске нельзя купить мебели. В городах Кузбасса зимой нельзя найти лыж.

Кемеровская швейная фабрика № 7 зимой шьет платья из... бельевого материала и навязывает их торгующим организациям в порядке принудительного ассортимента. Эта же фабрика шьет шапки... по семь штук в день, считая, видимо, что это вполне покрывает спрос многотысячного населения областного города. Список подобных фактов можно было бы продолжить до бесконечности.

Полки и склады магазинов завалены плохой продукцией местной промышленности, которая не находит сбыта. Это вполне понятно. Благосостояние трудящихся Кузбасса быстро растет, растут их культурные запросы. Наши шахтеры, металлурги, колхозники покупают не только радиоприемники и велосипеды, но и пианино и автомобили. Они хотят носить красивую и прочную одежду и обувь. Они имеют полное право требовать за свои полноценные советские рубли настоящих, полноценных товаров.

Профсоюз работников местной промышленности должен сыграть большую роль в борьбе за улучшение ассортимента и качества товаров широкого потребления.

Будем надеяться, что новое руководство профсоюза окажется на высоте этих почетных задач.

* * *

СНЕГ И ХЛЕБ

Снеговой покров в условиях Кемеровской области, где морозы достигают 40—50 градусов ниже нуля, является наиболее надежной защитой озимых посевов и многолетних трав от вымерзания.

Кроме того, снеговой покров даже в десять сантиметров толщины дает на каждом гектаре сотни тонн воды, необходимой растению.

Наши передовики хорошо знают роль снега и стараются использовать все возможности для накопления влаги.

Звеньевая тов. Попугаева в колхозе имени Молотова, Ижморского района, провела снегозадержание на участке, предназначенном под посев яровой пшеницы. Она получила здесь урожай по 24 центнера с гектара. Соседние участки, где не было задержания, дали урожай 10 центнеров.

Задержку снега на полях надо начинать как можно раньше и в первую очередь на посевах озимой ржи.

Морозы с ветрами, начавшиеся в последние дни, могут создать опасность оголения озимых и вымерзания их.

Между тем, в колхозах области снегозадержание развертывается крайне слабо. До сих пор в 11 районах не приступали к этой работе. По сравнению с соответствующим периодом прошлого года задержано снега вдвое меньше.

Постановление Совета Министров СССР обязывает обеспечить снегозадержание, как важнейшее государственное мероприятие.

Нельзя медлить. Районные отделы сельского хозяйства и агрономы должны организовать и развернуть широким фронтом проведение снегозадержания. Озимые посевы, посевы многолетних трав должны быть сохранены от вымерзания и от повреждения при сильных ветрах.

* * *

КОМСОМОЛЬЦЫ, К МЕХАНИЗМАМ!

Почему мало комсомольцев у шахтных механизмов?

Этот вопрос поднял в «Комсомольской правде» ее кузбасский корреспондент Д. Новоплянский.

В Кузбассе плохо помогают рабочей молодежи овладевать техникой. Огромные средства, отпускаемые государством на подготовку кадров, остаются неиспользованными. На шахте имени Сталина, родине сбоечно-буровых машин, среди 180 машинистов-буровиков всего три комсомольца.

Газета пишет: «Нам представляется полезным направить 400 — 500 комсомольцев-шахтеров Кузбасса на курсы механизаторов». Надо послать на учебу людей способных, любящих технику, стремящихся в совершенстве овладеть механизмами.

Ценная мысль, которая должна быть осуществлена как можно скорее!

Выборы комсомольских органов

Лучше воспитывать молодых шахтеров

На Кемеровском руднике состоялась районная комсомольская конференция.

Делегаты конференции отметили, что комитеты ВЛКСМ на шахтах и заводах района стали успешнее руководить соревнованием. Кипит работа на молодежных участках шахт «Мазуровская» и «Ягуновская». Налаживается работа комсомольской организации шахты «Северная». Большие достижения имеют молодые железнодорожники, ремонтники, строители.

Тридцать эшелонов сверхпланового угля выдала на-гора молодежь рудника за 11 месяцев нынешнего года. 25 молодых стахановцев закончили личную пятилетку. 85 — план четырех лет, 450 — досрочно выполнили годовое задание. Эти цифры — несомненный признак того, что работа комсомольских организаций на шахтах улучшилась.

Но комсомольцам не пристало успокаиваться на достигнутом. Все выступавшие на конференции говорили, что умножить производственные успехи в будущем году можно будет только решительным подъемом политико-воспитательной работы с молодежью.

Характерно, что среди комсомольцев рудника шахтеров меньше, чем школьников и студентов. Между тем возможности роста комсомольской организации за счет передовой шахтерской молодежи — огромные. Этот рост необходимо обеспечить: он будет важнейшим условием новых успехов.

Прения по отчетному докладу секретаря райкома тов. Иванова отличались резкой критикой недостатков.

Бригадир шитовиков шахты «Ягуновская» тов. Мурашкинцев указал на то, что секретари райкома комсомола основную часть времени проводили в своих кабинетах. На шахтах их видели 1—2 раза в год. В то же время вопросы организации учебы, быта, культурного отдыха молодежи требуют личного участия и помощи комсомольских руководителей.

Ученица 34-й школы Введенская рассказала на конференции, что райком мало помогает школьным организациям ВЛКСМ. Собрания в 34-й школе проходят скучно. Работники райкома ни разу не подсказали, как оживить работу первичной организации.

Райкому ВЛКСМ было указано на большие недостатки в работе организаций ДОСАРМ'а, спортивного общества «Угольщик», на плохое использование шахтных и заводских клубов.

Секретарь Кемеровского обкома комсомола тов. Залужный отметил неудовлетворительную работу отдела пропаганды и агитации. Бывший секретарь райкома ВЛКСМ тов. Федорова не справилась с руководством политико-массовой работой среди молодежи района.

На конференции выступил также секретарь Рудничного райкома ВКП(б) тов. Певзоров. Он говорил о необходимости улучшить лекционную работу и о задачах комсомольцев рудника во время избирательной кампании.

Всего в прениях выступило 27 человек.

Работа Рудничного райкома ВЛКСМ была признана удовлетворительной.

* * *

На пленуме, состоявшемся после окончания конференции, первым секретарем райкома был вновь избран тов. Иванов А. А. Вторым секретарем выдвинут тов. Хохряков Н. А. — бывший секретарь комитета ВЛКСМ шахты «Мазуровская».

Дополнения к докладу секретаря

Свыше 400 делегатов и гостей собралось на 7-ю комсомольскую конференцию Кемеровского завода сельскохозяйственного машиностроения. Большинство делегатов — стахановцы, передовики производства. Многие награждены орденами и медалями Советского Союза за трудовые успехи или героические подвиги на фронтах Великой Отечественной войны.

Отчетный доклад по поручению комитета ВЛКСМ сделал комсорг ЦК ВЛКСМ на заводе тов. Федосеев. Рассказывая об участии комсомольцев и молодежи завода в борьбе за досрочное выполнение пятилетки в четыре года, он привел много интересных данных о работе комсомольцев завода, но не сделал необходимого анализа недостатков в работе заводской комсомольской организации.

Естественно, участников конференции не удовлетворил отчетный доклад. Комсомольцы критиковали комитет комсомола за плохую связь с комсомольскими группами и цеховыми организациями, за стремление администрировать, руководить из кабинета с помощью телефонных звонков.

Комитет комсомола неудовлетворительно руководил низовыми комсомольскими организациями. Семинары и совещания комсоргов групп, членов цеховых бюро не проводились. Комитет ВЛКСМ не решил главной задачи — охвата комсомольским влиянием всей молодежи завода, привлечения каждого комсомольца к активному участию в работе организации. Комитет комсомола не добился массового участия молодежи в социалистическом соревновании.

Вечера, лекции и доклады проводились, как правило, для незначительной группы молодежи, а культурно-просветительная работа в молодежных общежитиях запущена. Об этом говорили в своих выступлениях тт. Рыбин, Вавилов, Шашнев и другие.

Секретарь райкома ВКП(б) тов. Овчаренко остановился на конкретных вопросах участия комсомольской организации в борьбе за досрочное выполнение пятилетки в четыре года.

Конференция единодушно приняла резолюцию — наказ новому составу комитета ВЛКСМ, направленный на организационно-политическое укрепление комсомольской организации, на выполнение постановления 17-го пленума ЦК ВЛКСМ и достойную встречу XI с'езда комсомола.

Н. ТРОИЦКИЙ.

Навстречу XI с'езду ВЛКСМ

В ознаменование XI с'езда ВЛКСМ комсомольцы и несоюзная молодежь города Осинники решили добиться выполнения и перевыполнения своих обязательств. За счет повышения производительности труда они решили дать на-гора более 10 эшелонов сверхпланового угля. Уже сейчас в счет этого обязательства горняцкая молодежь выдала свыше 5 эшелонов топлива.

В связи с подготовкой к XI с'езду ВЛКСМ намного улучшилось политическое просвещение среди комсомольцев и молодежи. В настоящее время в городе создано и работает 39 политкружков по изучению Устава ВЛКСМ, Конституции СССР, биографии товарища Сталина, истории ВКП(б). Всего охвачено кружками 680 юношей и девушек. 12 комсомольских работников учатся в партийной школе. Организованы и работают 4-месячные курсы пропагандистов комсомольских политкружков.

И. МАРИЕНКОВ.

В прокуратуре Союза ССР

Органами прокуратуры за последнее время закончен расследованием ряд дел о выпуске промышленными предприятиями недоброкачественной и некомплектной продукции, а также продукции с нарушением установленных стандартов.

1. Прокуратурой Саратовской области расследовано дело о выпуске недоброкачественных папирос Саратовской табачной фабрикой Министерства вкусовой промышленности СССР.

Директор фабрики Овчинский Д. К., главный инженер Киреев П. В. и начальник ОТК Подшивалин В. И. не осуществляли должного контроля за качеством выпускаемой продукции. Папиросы направлялись в торговую сеть с посторонними примесями в табаке, с недостаточно набитыми и рваными гильзами.

За полгода Саратовской табачной фабрикой было выпущено свыше 1 400.000 пачек недоброкачественных папирос.

За выпуск недоброкачественной продукции директор Саратовской табачной фабрики Овчинский Д. К. осужден к 7 годам лишения свободы, главный инженер Киреев П. В. и начальник ОТК Подшивалин В. И. осуждены к 5 годам лишения свободы каждый.

2. Директор литейно-механического завода в г. Ленинграде Гарибьян В. Б. и главный инженер Глинчиков В. А. не принимали мер к устранению нарушений технологического процесса и технических условий при выпуске заводом готовых изделий, а также к обеспечению отдела технического контроля мерительными инструментами и чертежами. В результате литейно-механический завод систематически выпускал недоброкачественную продукцию. Поставленные заводом заказчикам долота оказались недоброкачественными и не могли быть использованы.

Выпущенные заводом шведские ключи также оказались недоброкачественными и непригодными для использования.

За выпуск недоброкачественной продукции директор литейно-механического завода Гарибьян В. Б. и главный инженер Глинчиков В. А. были преданы суду и приговорены каждый к 5 годам лишения свободы.

3. Швейная фабрика Фрунзенского райпромкомбината (г. Москва) выпускала недоброкачественные мужские костюмы.

За выпуск недоброкачественной продукции директор фабрики Тарачков В. И. осужден к 5 годам лишения свободы.

4. Днепропетровским штампочно-механическим заводом «Штамп-рекорд» выпущено 72.740 штук недоброкачественных амбарных замков.

Виновные в выпуске недоброкачественной продукции техноруководитель завода Адартьян Г. К. осужден к 5 годам лишения свободы, начальник ОТК Козлов А. В. — к 7 годам лишения свободы.

5. За выпуск 5.000 тонн недоброкачественного, некондиционного угля с завышенным процентом видимой породы и вольности начальник шахты № 4 Катыковского района Сталинской области Анисимов П. Е. осужден к 5 годам лишения свободы.

6. Макеевский горпромкомбинат (Сталинская область) поставил Мариупольскому заводу металлоизделий 7.770 культиваторных колес. При приеме этих колес оказалось, что из них только 217 штук пригодны для использования, а остальные признаны браком.

Главный инженер промкомбината Чудаков П. Я. и начальник ОТК Радченко И. А. за выпуск недоброкачественной продукции были преданы суду и приговорены к 5 годам лишения свободы каждый.

7. Первая швейная фабрика в г. Ереване систематически поставляла заказчикам недоброкачественные мужские костюмы и другую продукцию.

Главный инженер фабрики Авакян А. Т. и начальник ОТК Манукьян А. Г. за выпуск недоброкачественной продукции приговорены к 5 годам лишения свободы каждый.

Кроме того, органами прокуратуры производится расследование о фактах выпуска недоброкачественной продукции Челябинским заводом «Калибр» Министерства станкостроения СССР, Погинским заводом «Кардо-лента» Министерства текстильной промышленности СССР, Ереванским заводом «Автодеталь» Министерства автомобильной и тракторной промышленности СССР и др.

Новое шахтное строительство — на высокий индустриальный уровень

14 декабря открылось совещание по вопросам проектирования угольных шахт, разрезов, обогатительных фабрик и жилищ в восточных угольных бассейнах.

Совещание открыл министр угольной промышленности восточных районов СССР тов. Д. Г. Оника.

С докладом об основных направлениях шахтного строительства в ближайшие годы выступил заместитель министра тов. Н. В. Мельников.

— В ближайшие годы резко возрастет добыча угля в восточных районах страны, — сказал тов. Мельников, — вступают в строй такие богатые месторождения, как Томь-Усинское — в Кузбассе, Южноуральское, Канское — в Красноярском крае, Иртышское и другие. Здесь будут построены десятки мощных шахт. Вырастут новые благоустроенные шахтерские города и поселки.

Новые шахты и угольные разрезы будут сооружаться, как технически совершенные промышленные предприятия. Особое внимание уделяется жилищному и культурно-бытовому строительству. В частности, предусматривается, что каждому шахтеру будет предоставляться отдельная квартира со всеми удобствами.

Докладчик подчеркнул, что в системе министерства уже созданы мощные проектные организации с высококвалифицированными кадрами.

Почетная задача проектировщиков — обеспечить намечаемый размах строительства первоклассными проектами для наилучшего освоения угольных богатств недр.

После доклада начались прения. Выступили представители проектных организаций Кузбасса, Караганды, Урала.

В работах совещания принимают участие министр строительства топливных предприятий тов. А. Н. Задемидко, ответственные работники Госплана СССР и министерств.

Совещание продлится несколько дней.

(ТАСС).

Ответ профессору г. Дж. Меллеру

Профессор Индианского университета США г. Дж. Меллер прислал президенту Академии наук Союза ССР и опубликовал в американской печати письмо, в котором он выражает свое несогласие с недавними решениями президиума Академии наук СССР по вопросам биологической науки и заявляет о своем выходе из состава Академии.

Содержание этого письма свидетельствует о том, что проф. Меллер при определении своих позиций в научных вопросах не руководствуется интересами науки, интересами истины.

Он пытается обвинить Академию наук Советского Союза в том, что она в споре между сторонниками взглядов Вейсмана—Моргана и сторонниками подлинно дарвиновского учения, поднятого на новую, более высокую ступень в трудах замечательного русского ученого Мичурина решительно встала за позицию мичуринской биологии. При этом Меллер далек от того, чтобы, как это подобает об'ективному исследователю, рассмотреть доводы и аргументы противников вейсмановского направления. Он пренебрег известным указанием Павлова о том, что «факты—воздух ученого», и предпочел отказаться от анализа новых многочисленных экспериментальных данных, полученных советскими исследователями. Вряд ли такое поведение может быть расценено как образец научного бесстрашия и об'ективности.

Академия наук СССР при определении своей позиции исходила из экспериментальных работ, которые ясно показали ошибочность взглядов Вейсмана—Моргана, и торжество идей Мичурина. Мичурин и его последователь академик Т. Д. Лысенко опровергли учение об особом «веществе наследственности», независимом от остального организма и от условий его жизни. Вскрыв связь между наследственностью и условиями жизни организмов, мичуринская биология дала конкретные методы сознательного, направленного воздействия на органический мир, указала пути преобразования природы организмов в сторону, нужную человеку. Мичуринская биология устраняет власть случайности, слепой стихии в одной из важнейших областей человеческой деятельности—в практике выведения новых сортов растений и пород животных.

Мичуринское учение является дальнейшим этапом развития дарвинизма. Вобрав в себя все громадное богатство идей Дарвина, а также передовые, прогрессивные взгляды других биологов, в том числе Ламарка, отбросив их опровергнутые дальнейшим ходом науки заблуждения, учение Мичурина и его последователей подняло биологию на новую, высшую ступень.

Глубокое возмущение вызывает утверждение Меллера, будто мичуринская биология приводит к расистским выводам, так как из нее якобы следует, что условия жизни отсталых в культурном отношении народов должны определить их наследственную неспособность к восприятию более высокой культуры. Этот вздор ничего общего не имеет с мичуринской наукой.

Советские ученые категорически отвергают попытки перенести на общественную жизнь биологические закономерности, в том числе и выводы мичуринской биологии. Развитие общества подчинено не биологическим, а более высоким, социальным закономерностям. Всякое стремление распространить на человечество законы животного мира означает стремление принизить человека до уровня зверя.

Не мичуринская биология, а моргановская генетика всемерно используется реакционерами для обоснования расистских теорий. Так было в фашистской Германии, так делается ныне в Америке. И председатель «Американского общества по генетике человека» проф. Меллер, выступавший некогда против евгеники, а ныне пропагандирующий человеконенавистничество, сомкнулся с откровенными расистами и реакционерами в науке.

Проф. Меллер высказывает свое пренебрежительное отношение к «так называемому диалектическому материализму», который неразрывно связан с мичуринским учением. Следовало бы здесь вспомнить, что в 1934 г. Меллер выражал иные взгляды и призывал генетиков «избавиться от антиматериалистических и антидиалектических уклонов». Мы не верим в искренность этих слов. Однако советская наука не на словах, а на деле овладевает методом диалектического материализма, ибо этот метод — вернейшее оружие научного исследования. Рассматривая все в движении, в развитии, во взаимосвязи, диалектический материализм отвергает существование каких-то неизменных субстанций вроде «вещества наследственности», утверждает теснейшую связь организма со средой. Быть может, это именно и не нравится Меллеру.

Меллер заявляет, что в своем решении по вопросам биологии Академия наук преследовала политические цели, что наука в Советском Союзе подчинена политике.

Мы, советские ученые, убеждены в том, что не существует и не может существовать в мире наука, отвергнутая от политики. Этому учит весь опыт истории. Коренной вопрос заключается в том, с какой политикой связана наука, чьим интересам она служит: интересам народа или интересам эксплоататоров.

Советская наука служит интересам простого народа, она гордится своей связью с политикой советского государства, у которого нет иных целей помимо улучшения благосостояния трудящихся, укрепления мира и расцвета демократии. Тесное творческое содружество советской биологической науки с политикой государства ярче всего проявляется в практической работе по повышению урожайности сельскохозяйственных культур, продукции животноводства, по осуществлению невиданных по размаху и прекрасных по замыслу планов борьбы с засухой путем устройства тысяч километровых лесонасаждений.

Советские ученые с чувством горячей симпатии относятся к тем зарубежным деятелям науки, которые честно и искренне стремятся служить интересам мира, прогресса и демократии. Однако нельзя закрывать глаза на то, что в капиталистических странах буржуазия подчиняет научное исследование своим интересам, преследующим цели наживы, угнетения трудящихся масс, подавления демократии. В настоящее время общепризнанным является факт милитаризации науки в США, подчинения науки захватническим, агрессивным планам американского империализма.

Вызывает удивление, почему проф. Меллер выступает не против использования американским империализмом научных достижений в целях массового уничтожения людей и культурных ценностей, а против мичуринской биологической науки, преследующей задачи возможно более быстрого роста народного благосостояния.

Успехи советского народа в строительстве нового коммунистического общества, расцвет культуры, науки и искусства в СССР обусловливают собою все более растущий авторитет и глубокое уважение к советской стране со стороны всех передовых людей мира. С другой стороны, эти успехи вызывают злобу и ненависть со стороны врагов подлинной науки и прогресса — империалистов и их прислужников.

Проф. Меллер некогда слыл прогрессивным ученым. Это — не очень удобное положение в нынешней Америке. Выступив против Советского Союза и его науки, Меллер снискал восторг и признание всех реакционных сил Соединенных Штатов.

Академия наук СССР без чувства сожаления расстается со своим бывшим членом, который предал интересы подлинной науки и открыто перешел в лагерь врагов прогресса и науки, мира и демократии.

Президиум Академии наук Союза ССР.

Письма в редакцию

КУЗБАССУ НУЖЕН РЕЧНОЙ ФЛОТ

С юга на север, рассекая Кузбасс надвое, вьется лента многоводной реки. В верховьях Томь, хотя и не глубока, но достаточно широка и быстра, чтобы по ней могли плавать мелкоосадочные, плоскодонные суда: моторные буксиры, пассажирские катеры, глиссеры, карбазы и паромы.

Сотни рудников и заводов, колхозов и совхозов, старательских и лесных участков, промартелей и селью могли бы приобрести свои речные суда. Возьмем, к примеру, перевозку товаров с областных оптовых баз. Ими загружают железную дорогу, гоняют на десятки и сотни километров автомобили и лошадей. Это — в летние месяцы, когда идут полевые работы.

На хорошем глиссере поездка из Кемерово в Сталинск займет самое большое восемь часов, а в обратную сторону — четыре.

Выгоды малого речного флота едва ли кто будет оспаривать. Помимо всего, товаро-пассажирские перевозки по воде в два раза дешевле автомобильных.

Для строительства судов в Кузбассе вовсе не требуются высококвалифицированные кадры рабочих и особая техника. Его можно наладить в промартелях, кооперируя их работу с госпредприятиями.

Сварку корпусов из листового железа экономически выгодно делать в Сталинске — на заводе имени Молотова или в цехе металлоконструкций треста «Сталинскпромстрой». Но ее можно вести в специализированной мастерской промартели, для этого нужно лишь сварочное оборудование.

Изготовление валов, гребных винтов, рулей, цепей, подшипников можно организовать в любой механической мастерской. Та же специализированная мастерская, пусть из числа предприятий Министерства местной промышленности, справится со сборкой и ходовыми испытаниями судов.

Самое трудное — достать двигатели внутреннего сгорания или дизельные. Но и эту задачу при желании можно решить. Зарекомендовали себя на Волге буксиры и небольшие теплоходы с газогенераторными двигателями.

Кузбассу нужен свой речной флот.

Д. ШКУРОВ.

* * *

ПОДПИСКА С НАГРУЗКОЙ

Тов. редактор!

В Юрге широко развернулась подписка на разные газеты и журналы. Многие пошли в почтовое отделение выписать себе «Кузбасс». Но, оказывается, это не так просто. На почте говорят:

— Если хочешь выписать газету «Кузбасс», вначале выпиши районную газету «По ленинскому пути». Не выпишешь «По ленинскому пути» — не получишь «Кузбасса».

Кто мог ввести такой порядок? Оказывается, заместитель редактора газеты «По ленинскому пути» Г. И. Лукерин дал такую установку.

Если тов. Лукерин хочет, чтобы выписывали районную газету, то нужно было привить читателям любовь к этой газете, а не навязывать ее.

Такой метод распространения печати недопустим и от него нужно немедленно отказаться.

Ф. БЕЛОКОПЫТОВ, В. ИВАНОВ.

ОТКЛИКИ

1.

Уважаемый товарищ редактор!

В газете «Кузбасс» 16 ноября была опубликована статья «Резервы для сверхплановых накоплений», где указывались факты неэкономного расходования государственных средств на шахте № 4 треста «Кагановичуголь». Сообщаю о мерах, принятых нами для устранения недостатков, указанных в статье.

На шахте заведен ежедневный учет себестоимости. Введены лимиты на отпуск материалов по 28 наименованиям. Повторно используются рельсы и другие материалы из погашаемых выработок. Ликвидирован перерасход электроэнергии. Намечен ряд мероприятий по улучшению работы жилищно-коммунальных отделов шахт, в том числе шахты № 4.

Трест принимает меры к недопущению штрафов за простой вагонов и невыполнение плана погрузки; виновные в этом несут материальную ответственность. Реально используются резервы для сверхплановых накоплений.

Управляющий трестом «Кагановичуголь» Г. КРАСЮК.

2.

После опубликования в газете «Кузбасс» письма «Таким ли должен быть Дом колхозника» (номер от 14 ноября) в Доме колхозника проведен ремонт. Радиоточки исправлены и работают. Открыт красный уголок, приобретено оборудование и инвентарь, выписаны газеты и журналы. Благоустраиваются подсобные помещения, приняты меры к оповещению колхозников, приезжающих на городские рынки, о Доме колхозника.

Председатель исполкома Кемеровского городского Совета В. ШАПОВАЛОВ.

3.

В газете «Кузбасс» 14 ноября было помещено письмо «Не проявляют заботы о молодых рабочих». Сообщаю, что в настоящее время электромеханическая мастерская, о которой указывалось в письме, находится в новом, специально оборудованном помещении с паровым отоплением. Все рабочие полностью обеспечены необходимыми инструментами. Организована и начала работать механизированная кузница.

Начальник базы снабжения треста «Сельэлектро» А. СОЗИНОВ.

На „Черной горе" знают, сколько сегодня стоит тонна угля

Закончив прошлый год с убытком в миллион рублей, шахта «Черная гора» дала в 1948 году более двух миллионов рублей сверхплановой экономии.

Себестоимость одной тонны угля за год снизилась почти на семь рублей.

Какими путями достигнут этот перелом?

* * *

Мы ввели ежедневный учет себестоимости угля по участкам и сменам горных мастеров. Начальники участков и горные мастера имеют возможность ежедневно следить за себестоимостью. Организована специальная хозрасчетная комиссия под председательством начальника шахты. В нее входят: главный бухгалтер, старший нормировщик и плановик шахты. Комиссия слушает отчёты начальников участков и цехов о работе за определенный промежуток времени и делает из этого соответствующие выводы.

Это заставило начальников участков и цехов заниматься вопросами экономики, себестоимости, организации труда.

Важнейшее значение имела раз'яснительная работа, проводимая в нашем коллективе.

Вопрос об экономии государственных средств неоднократно ставился на производственных совещаниях, на открытых партийных собраниях, на общих рабочих собраниях. Приказы начальника шахты, касающиеся вопроса снижения себестоимости и организации труда, регулярно прорабатывались на раскомандировках участков, публиковались в шахтной многотиражной газете. Агитаторы, работающие в общежитиях и на квартирах рабочих, проводя беседы на производственные темы, увязывают все вопросы организации труда и выполнения плана добычи угля с вопросом экономии.

Проведением этой работы мы добились такого положения, когда не только командный состав шахты, но и большинство рабочих поняли значение экономного расходования государственных средств.

Стали поступать рационализаторские предложения, внедрение которых дает значительную экономию.

Назову некоторые из них.

Помощник главного инженера тов. Кохаников сконструировал специальную скиповую тележку для под'ема леса к печам. Она очень проста и удобна по конструкции. Применение ее дает до трех тысяч рублей экономии в месяц.

Начальник участка № 7 тов. Изотов предложил применение металлического переносного люка для погрузки угля из печей крутопадающих пластов. Это также дает экономию по шахте до трех тысяч рублей в месяц. Забойщик тов. Черкасов предложил применить блок при доставке накатника на секцию щита Чинакала в момент монтажа. Это значительно ускорило работу и сберегло 2 тыс. руб. зарплаты на каждом четырехсекционном щите.

Осуществлено много других рационализаторских предложений, которые повышают производительность труда и снижают себестоимость добычи угля. В течение года проведена большая работа по механизации трудоемких процессов. Механизирована вся транспортировка угля в обрезных и промежуточных штреках. Конная откатка заменена электровозной. Маневровая служба на участках выполняется полтяжными лебедками.

Усиление механизации привело к значительному сокращению фонда заработной платы и обеспечило выполнение плана добычи угля.

Проведены мероприятия по совмещению профессий и сокращению штатов. Если раньше на основных откаточных штреках, где откатка производится лебедками, на каждой лебедке работала мотористка, то сейчас эту работу выполняет люкогрузчик, получая за это доплату в размере половины тарифной ставки моториста. Таким образом, выросла зарплата люкогрузчика и сократилась общая зарплата по участку. Экономия от проведения этого мероприятия составила около шести тысяч рублей в месяц.

Совмещены профессии пробоотборщика и браковщика угля. Если раньше специальный рабочий ходил в шахту только для того, чтобы набрать пробу, то сейчас браковщик угля набирает эту пробу в конце смены и, выходя, попутно выносит ее для разделки. Это сократило четырех рабочих и дало экономию 1500 рублей в месяц.

Сокращен один из девяти эксплоатационных участков, что дало экономию до десяти тысяч рублей в месяц.

Сокращены сходные смены горных мастеров. Отдыхающих горных мастеров подменяют забойщики, специально утвержденные приказом по шахте, имеющие право ответственности за ведение горных работ. Таким образом, зарплата надзора на всех участках сокращена в среднем на четыре тысячи рублей в месяц.

Тщательно пересмотрены штаты всех вспомогательных цехов шахты, и сокращены излишние единицы.

Большую экономию дало увеличение веса вагонетки. Если в 1947 году вес вагонетки был 800 килограммов, то в 1948 году за счет полноты загрузки и хорошей очистки мы добились увеличения веса вагонетки до 930 кг. Это увеличило общую емкость вагонного парка по шахте на 16 процентов, что избавило шахту от недостатка вагонного парка, ликвидировало простои в забоях из-за отсутствия порожняка и значительно сократило зарплату подсобных рабочих, получающих оплату с вагона.

Аппарат отдела нормирования шахты и бухгалтерия стали более четко проводить контроль за расходованием государственных средств. Приписки об'емов невыполненных работ на шахте почти отсутствуют. Журнал невыполненных об'емов работ составляется на все без исключения работы, зачесенные в рапорта горных мастеров. Таким образом, мы имеем возможность контролировать приписку не только по основным об'емам работ, как выемка угля и прохождение подготовительных выработок, но и по всем вспомогательным работам.

У нас еще есть большие резервы для дальнейшего снижения себестоимости, использовать которые можно общими усилиями всего коллектива трудящихся шахты. Поэтому парторганизация и руководство шахты ставят первоочередной задачей воспитание у коллектива трудящихся шахты коммунистического чувства бережливости.

Н. ПОГОЛИН,
главный бухгалтер шахты «Черная гора».

ШАХТЕР-НОВАТОР

Егор Трофимович Баталов — горный мастер второго участка шахты «Пионер». Его участок знаменит по всему руднику тем, что здесь себестоимость тонны угля снижена на 4 рубля. В этом немалая заслуга тов. Баталова. Он провел ряд рационализаторских предложений, повысивших производительность труда. По его предложению применена новая система доставки леса в шахту, при которой вместо пяти рабочих с делом справляются двое. По его совету крепильщики на вертикальных уступах применили пилу вместо топора и это вдвое подняло производительность труда крепильщика.

Закладывают щиты, а работают камерами...

На шахтах Киселевского и Прокопьевского рудников ослабили борьбу за соблюдение технологического режима в щитовых забоях.

Среди руководителей шахт укоренилось неправильное мнение, что отставание щитовой добычи происходит от «сложности геологических условий». Спора нет: геологические условия сложные. Но большинство аварий в щитах происходит в результате нарушения технологического режима.

На третьем участке шахты № 7-б (Киселевский рудник) щитами отрабатывается пласт IV Внутренний. Здесь закладывалось 12 щитов. Только один из них прошел сравнительно нормально, остальные попадали в аварии и дорабатывались камерами.

— Геологические условия не позволяют, — жалуются на шахте.

— В чем же трудности?

— Пережим пласта... Сорок метров — залегание спокойное, а дальше идет нарушение.

Пережим пласта действительно имеет место. Но и те сорок метров, которые отличаются спокойным залеганием, ни один из щитов нормально не прошел. После двух—трех дней работы под новым щитом его начинают использовать хищническим способом и превращают в камеру. Потери угля под щитами на этом участке достигают 65 процентов.

Вот уже два месяца, как на шахте № 7-б нет главного инженера. Начальник третьего участка Шек явно пользуется этим обстоятельством, то есть отсутствием технического контроля, и свою расхлябанность об'ясняет «сложностью геологической обстановки».

С подчиненными рабочими Гвоздыревым, Иушиным, Эберсом, Штополем, Черниковым Шек ведет себя панибратски, частенько с ними пьянствует. Где уж тут спрашивать с них ответственность за качество работы.

На участке есть немало хороших забойщиков. Они пытаются протестовать против явно порочных методов работы Шека. Но их попытки напрасны. Начальник шахты тов. Потужный не прислушивается к голосу честных рабочих.

Рвачи здесь распоясались. Приведем один пример. Забойщики Гвоздырев и Иушин взялись аккорд но к 18 ноября смонтировать новый щит. При попустительстве Шека они смонтировали щит недоброкачественно. Им урезали сумму аккордной оплаты. Тогда Гвоздырев и Иушин устроили скандал, угрожая тем, кто пытается пресечь их рваческие тенденции.

Вот каковы истинные «геологические условия», из-за которых резко отстает щитовая система добычи угля на шахте № 7-б треста «Кагановичуголь».

Если такие грубейшие извращения щитовой системы на шахте № 7-б можно еще об'яснить отсутствием технического контроля, то чем об'яснить многочисленные нарушения в работе щитов на прокопьевской шахте «Коксовая»? Ведь на этой шахте опытных щитовиков-инженеров вполне достаточно.

На шахте «Коксовая» поучительна история со щитом № 175 на 28 участке. 17 октября щит принимала авторитетная комиссия в составе помощника главного инженера шахты тов. Лукьянова, районного инженера тов. Литвиненко и инженера тов. Левицкого. Признав, что щитовое перекрытие выполнено хорошо, что все нужные выработки произведены, комиссия разрешила пустить щит в работу.

2 декабря горно-технический инспектор остановил щит № 175. Причина: отсутствие вентиляционной выработки. Этого «не заметили» при приеме щита инженеры Лукьянов, Литвиненко и Левицкий.

Судьба щита № 175 определилась сейчас так: до промштрека его доведут как щит, а ниже он будет дорабатываться камерой. В щитах на 9 участке (начальник тов. Смоляков) никаких правил технической эксплоатации не соблюдается. Смены стараются только вырвать побольше угля. Такое же положение на 13 участке (начальник тов. Сергеев), на 15 участке и т. д. Ни в одной бригаде не следят за тем, чтобы выдержать стандарты проходов под щитами, нарушают правила оставления предохранительных целиков, чрезмерно распаливают печи воронками. В щитовых забоях исчезли лопаты для разгрузки угля.

* * *

Группа руководящих инженерно-технических работников комбината «Кузбассуголь» составила пространную инструкцию о том, как надо работать в щитовых забоях. Этим кабинетным трудом и закончились их заботы о под'еме производительности щитовых забоев.

А. СНЕТКОВ.

Городское совещание бухгалтеров

КИСЕЛЕВСК. (Корр. «Кузбасса»). По инициативе горкома ВКП(б) и редакции газеты «Кузбасс» здесь состоялось совещание счетных работников промышленных предприятий города. На совещании присутствовали главные бухгалтеры шахт, заводов и работники снабжения.

Секретарь горкома партии тов. Шихов, открывая совещание, сказал, что сверхплановые накопления, полученные предприятиями Киселевска за десять месяцев, составляют около десяти миллионов рублей. Однако это только начало. Шахты и заводы города имеют большие резервы для дальнейшего увеличения прибылей.

Об этом же говорили и участники совещания.

— На шахте имени Вахрушева, — рассказал главный бухгалтер тов. Беспофонтов, — обогатительная фабрика сэкономила 170 тысяч рублей. На всех участках сейчас имеются специальные книжки учета материалов. Но у нас еще не использованы все источники экономии. Например, на перерасходе электродетонаторов и взрывчатки шахта понесла убыток в 292 тысячи рублей. Столько же примерно уплачено за простой вагонов.

Главный бухгалтер шахты № 7-б тов. Равжаев рассказал, что шахта заполжала более одного миллиона рублей. Начальники участков и главный инженер не следили за монтажем щитов. В результате часто было много аварий, выполнение плана срывалось. В ноябре из семи щитов на пяти были аварии. На участках не учитывают расход взрывчатки. Поэтому запальщики не заботятся об ее экономии.

Главный бухгалтер треста «Кагановичуголь» тов. Юрченко подчеркнул ценность многих предложений, высказанных бухгалтерами, и напомнил о важности перевода участков на хозрасчет.

Счетные работники решили регулярно собираться для обсуждения вопросов экономии.

Зимой шьют летние платья

Почему облегпром терпит безобразия на кемеровской швейной фабрике № 7?

Ровно в восемь утра оживает длинное, залитое электрическим светом, здание фабрики. Жужжат и рокочут швейные машины, лязгают ножницы, мелькают в проворных руках утюги.

Маша Тевещенко стоит у своего стола и осматривает принесенное работницей готовое платье.

— Посмотри, Валя, — говорит она девушке, — видишь, какая вот здесь небрежная строчка. Переделай, обязательно переделай.

— А ты, Катя, опять не заделываешь узелки? Не принимаю.

— Зоя, — возмущенно обращается она к третьей, — железные пуговицы ты обтянула вискозным шелком?! Да ты что, хочешь подвести свою бригаду? Это же брак, понимаешь, брак!

Никому не дает поблажки строгая бракер-приемщица. Требовательная и внимательная, она терпеливо подмечает и об'ясняет подругам малейший недочет, добивается его исправления.

И растут возле Маши кипы готовых платьев, блузок, сорочек, мужских и дамских костюмов, пальто. Все это будет направлено в магазины для трудящихся Кузбасса. Девушка довольно поглядывает на эти кипы и улыбается: чисто сделана работа!

— Ну, Машенька, — обращается к ней в конце смены бригадир Агриппина Даниловна Выкрестенко, — подсчитаем нашу дневную продукцию. Как у нас дела?

— Очень хорошо, — радостно отвечает Маша. — Бригада пошивки модного платья работала лучше всех. Вот посмотрите — краснеть не придется... Почти все девчата вдвое выполнили свои дневные задания.

Но несмотря на то, что отдельные бригады работают хорошо, а лучшие из них систематически перевыполняют производственные задания, на фабрике брак еще остается очень высоким. Продукция швейфабрики не пользуется известностью и спросом населения.

На-днях дирекция фабрики № 7 рапортовала о выполнении годового плана. Но за этим рапортом кроется невыполнение производственного задания по ассортименту выпускаемой продукции. Фабрика готовит в основном легкие летние платья вместо сезонной, зимней одежды. Ее продукция затоваривается на складах, от нее отказываются магазины и покупатели.

Производственный процесс возглавляет главный инженер Козлов, который вместе с главным бухгалтером Тютиковым больше пьянствуют, чем работают. Нетрудно догадаться, почему на фабрике нет по существу никакой организации труда.

А разве можно умолчать о том, что фабрика никогда не бывает также снабжена нужным ассортиментом ткани? Неудивительно поэтому, что зимой вместо зимних платьев приходится шить летние, да и то из материала, предназначенного для мужских сорочек.

Еще большим безобразием являются вошедшие в систему простои фабрики. Нет такого месяца, когда бы не срывался производственный процесс: то нет материала, то нет ваты и ниток, хотя есть все возможности для того, чтобы все это своевременно заготовить.

* * *

На первый взгляд может показаться, что начальник утильного цеха — он же мастер головных уборов — тов. Елов оказывает большую услугу фабрике, превратив свою квартиру в сушилку.

И партия за партией кепки доставляются к Елову на просушку домой. Но есть достоверные данные о том, что кепки в квартире Елова почему-то сильно усыхают.

Например, вместо 230 взятых кепок возвращается только 200, вместо взятых 200 — возвращается только 150 и т. д.

Следуя примеру Елова, многие стали тащить (может быть, тоже на «просушку») крой, готовую продукцию.

Не знаем, известен ли Елову и всем ему подобным советский закон о расхитителях государственного достояния, но применить к ним этот закон давно бы следовало.

* * *

Можно было бы продолжить перечисление подобных фактов. Но мы считаем, что и этих достаточно для того, чтобы иметь представление о швейной фабрике № 7.

Но один факт все же еще нужно добавить. Это то, что обо всем вышеизложенном прекрасно знают Кемеровский облегпром и его председатель тов. Предейн.

С. ШАЛУНОВА.

ШАХТЕРАМ РУДНИКА — ВСЕСТОРОННЕЕ МЕДИЦИНСКОЕ ОБСЛУЖИВАНИЕ

Коллектив Рудничной больницы гор. Кемерово не жалеет сил, чтобы создать все условия для высококачественного медико-санитарного обслуживания угольщиков. Об'единение больницы с поликлиникой дало возможность коренным образом улучшить медицинское обслуживание угольщиков и членов их семей. Но этого мало. Нужно серьезно подумать о дальнейшем расширении Рудничной больницы. Являясь ведущим лечебным учреждением в районе, больница до сего времени не располагает всеми видами специализированной помощи. Мы не имеем коек для госпитализации больных с заболеванием глаз, уха, горла и носа, в которых имеется острая нужда. Терапевтические больные не всегда госпитализируются из-за недостатка коечного фонда. Совсем нет детского инфекционного отделения, и обычно детей приходится направлять в другие лечебные учреждения города, что связано с большими неудобствами, особенно во время отсутствия моста.

Нет хорошо оборудованного физиотерапевтического отделения, без которого немыслимо комплексное лечение шахтеров.

Рентгеновский кабинет и лабораторяя находятся в зданиях, не пригодных для дальнейшей эксплоатации.

Сейчас пришло время серьезно подумать о расширении больницы и сохранении существующего здания, которое требует капитального ремонта. Но, к великому огорчению, ремонт здания больницы идет крайне медленно, хотя он начался в июне месяце. Несмотря на неоднократные решения райисполкома о сроках окончания ремонта, отдел капитального строительства треста «Кемеровоуголь» (начальник тов. Ванштук) и строймонтажная контора (начальник тов. Смагин) этих решений не выполняют.

Плохо дело обстоит с заготовкой топлива, а также с финансированием. За девять месяцев 1948 года больница недополучила по бюджету более 300 тысяч рублей. Нам кажется, что со стороны областного отдела здравоохранения и горздравотдела еще мало обращается внимания на здравоохранение Рудничного района.

Больнице должна быть оказана всесторонняя помощь. Она должна стать культурным, образцовым лечебным учреждением.

И. ВИНОГРАДОВ,
главный врач Рудничной больницы г. Кемерово.

На пути к изобилию

Закон о пятилетнем плане поставил задачу советским пищевикам создать в стране обилие основных продуктов питания. Это — нелегкое дело: большинство предприятий пищевой промышленности находилось в районах, подвергшихся оккупации, и было варварски разрушено гитлеровцами; сельское хозяйство тогда еще резко отставало от довоенного уровня.

Подходит к концу третий год послевоенной пятилетки. Самоотверженный труд советских людей принес такие успехи, что цифры, запланированные на 1950 год, теперь кажутся уже минимальными и по ряду пищевых продуктов будут достигнуты раньше срока.

На протяжении всех послевоенных лет пищевая индустрия быстро идет в гору. Задания первых двух лет пятилетки перевыполнены. В 1946 году пищевая промышленность дала рост выработки продуктов на 13 процентов; в 1947 году, в связи с ограниченностью сырьевых ресурсов из-за засухи, прирост составил 8 процентов. Высокие темпы роста характерны для нынешнего года. В этом году наши предприятия должны увеличить выпуск продукции на 23,5 процента по сравнению с 1947 годом.

На наших глазах идет неуклонный под'ем материального благосостояния нашего народа. Большую роль в этом призвана сыграть наша пищевая промышленность. Рабочие, работницы, мастера, инженерно-технический персонал пищевых предприятий, включившись во Всесоюзное социалистическое соревнование за досрочное выполнение плана 1948 г. добились значительных успехов.

За истекшие 10 месяцев план выработки пищевых продуктов выполняется и перевыполняется из месяца в месяц, из квартала в квартал. Сверх плана уже дано продукции более чем на 400 млн. руб. За 10 месяцев план выполнен на 111 процентов. По сравнению с соответствующим периодом прошлого года это составляет 134 процента.

Выработка за 10 месяцев нынешнего года к 10 месяцам прошлого года составляет: по сахару-песку — 142 проц., по сахару-рафинаду — 256 проц., по хлебу и хлебобулочным изделиям — 139 проц., по кондитерским изделиям — 133 проц., по маслу растительному — 138 проц., по маргарину — 158 проц., по консервам — 122 проц., по мылу — 128 проц.

Эти успехи обеспечены хорошо организованной работой передовых пищевых предприятий. Сотни фабрик и заводов уже выполнили годовой план. Пищевая промышленность перевыполнила установленный план прибылей и внесла государственному бюджету 250 млн. руб. сверхплановых отчислений.

Перевыполнение плана производства, непрерывный рост выпуска пищевых продуктов способствовали дальнейшему развитию товарооборота в стране. Продажа хлеба в III квартале текущего года возросла по сравнению с III кварталом прошлого года на 56 проц., сахара — на 92 проц., кондитерских изделий — на 41 проц. и т. д.

Однако производство пищевых продуктов еще отстает от довоенного уровня. В то время, как промышленность Союза в целом превысила довоенный уровень производства на 17 проц., выработка пищевой промышленности достигла довоенного уровня лишь по небольшой группе продуктов. В. М. Молотов в своем докладе на торжественном заседании Московского Совета 6 ноября 1948 года подчеркнул, что «имеющиеся достижения позволяют нам ускорить под'ем отстающих отраслей промышленности и обеспечить досрочное выполнение послевоенной пятилетки промышленности».

Пищевая промышленность получает в этом году значительно больше сырья, чем в прошлом году. Заготовки и подвоз сахарной свеклы, масличных семян и др. видов сырья на пищевые предприятия нынче осуществляются в гораздо более короткие сроки. Это позволяет перерабатывать все получаемое сырье быстрее, с лучшими технико-экономическими показателями, с меньшими потерями. С полной нагрузкой работают сейчас все сезонные отрасли нашей промышленности: сахарная, масложировая, консервная и др.

Правительство, верное своей политике заботы о нуждах трудящихся, не жалеет сил и средств для поднятия пищевой промышленности, улучшения ее работы. За три года пятилетки на восстановление разрушенных предприятий и наращивание производственных мощностей правительство отпустило весьма крупную сумму — 2,2 млрд. рублей. Эти капиталовложения позволили значительно увеличить мощности по всем важнейшим пищевым отраслям — сахарной, хлебопекарной, масложировой, консервной, кондитерской, маргариновой, соляной и др.

В ходе восстановления и нового строительства пищевая промышленность технически перевооружалась, вводила новейшую технику, механизировала трудоемкие работы. В основе технического перевооружения пищевых отраслей лежит внедрение непрерывных поточных технологических схем производства. Таким образом обеспечивается наибольшая производительность, повышение выходов продукции, снижаются потери, сокращается потребность в обслуживающем персонале, удешевляется себестоимость.

Советские пищевики готовятся к разрешению новых задач по увеличению выработки пищевых продуктов, поставленных на 1949 год. Пищевой промышленности предстоит поднять общую выработку продукции на 20—22 проц. против нынешнего года.

Миллионы советских потребителей уже реально почувствовали значительное увеличение пищевых товаров в стране. Большой рост пищевой промышленности в 1949 г. позволит еще шире развернуть торговлю продуктами питания.

В 1949 году будет улучшен ассортимент, расфасовка и оформление. Известно, что еще в довоенные годы советская пищевая промышленность зарекомендовала себя высоким качеством изделий. Советские потребители не знают о таких явлениях, как фальсификация, подделка, рекламирование заведомо плохих продуктов. В годы войны советские люди воочию убедились, что качество отечественных пищевых продуктов во всех отношениях лучше и не идет ни в какое сравнение с ввозившимися из США консервами и другими продуктами.

Кондитерская, консервная, маргариновая и др. отрасли восстановили свой широкий ассортимент и все более увеличивают выпуск в мелкой таре и удобной расфасовке.

Кадры советских пищевиков прилагают все силы для досрочного выполнения плана этого года и усвоения высоких темпов в 1949 году. Задание великого Сталина о создании обилия пищевых продуктов должно быть и будет выполнено.

В. ЗОТОВ,
министр пищевой промышленности СССР.

За что они получают премии?

Антигосударственные комбинации руководителей углепромсоюза

На шахтах промысловой кооперации имеются все возможности неуклонно наращивать темпы добычи, снижать себестоимость и давать государству миллионы рублей сверхплановых накоплений.

Но, вследствие неумелого и беспечного руководства президиума облуглепромсоюза (председатель Доможиров), на местных шахтах процветает бесхозяйственность, расточительство народных денег.

Как в прошлом году, так и в нынешнем угольные артели не выполняют плана добычи угля, терпят большие убытки. Однако, руководителям облуглепромсоюза удается за эти «производственные достижения» получать деньги. Так, за последние полтора года они получили свыше 1,5 миллиона рублей в виде прогрессивной оплаты и премий. Сделано это путем приписок угля и других мошеннических комбинаций.

За это время руководители облуглепромсоюза списали под разными предлогами, без маркшейдерского замера, 40 тысяч тонн угля. В канцеляриях союза значится, что этот уголь «сгорел» в отвалах и убытки списаны на артели. Но нет никаких доказательств того, что этот уголь был добыт и лежал в отвалах. Не трудно догадаться, что руководители облуглепромсоюза вместо угля списывают воздух. Однако все это им сходит безнаказанно. Они сейчас снова готовы списать только по трем артелям—имени Энгельса, «Большевик» и «Сигнал» — 11 тысяч тонн угля. Заготовлены уже оправдательные документы. Это еще раз вызывает подозрения, что уж слишком много на промысловых шахтах сгорает угля в отвалах.

В системе областного углепромыслового союза забыто все: планирование, калькуляция, себестоимость. Все это создает благоприятную обстановку для жульнических махинаций. Вот как они делаются. В артели «Сигнал» имеется четыре шахты. Но углепромсоюз дает план только на одну шахту — «Передовую». Добыча угля на остальных трех шахтах не планируется, составляет скрытый резерв артели. Отсюда и начинаются махинации.

В прошлом году шахта не выполнила плана. Чтобы скрыть это, руководители артели приписали ей уголь, добытый на мелких шахтах — Уроп, Сартаки, Мохова. Таким образом, получилось, что «Передовая» перевыполнила план на 115 процентов. За это артель получила 150 тысяч рублей прогрессивной доплаты и премий.

Поступал ли на склад артели уголь, приписанный с мелких шахт? Нет. Мелкой шахтой заведует десятник. Он руководит добычей угля и его продажей на сторону. В правление он приносит только выручку—«чистоган» и цифру проданных тонн. Вот эти-то цифры проданных тонн и вносятся в плановую добычу. Вот почему и нет угля на отвалах артели. Вот почему плановый уголь часто «сгорает» на отвалах, а неплановый растранжиривается и половина денег за него присваивается дельцами.

На местных шахтах нормы выработки занижены, а расценки завышены. На шахтах артелей «Сигнал» и имени Гастелло заниженные нормы без особенных усилий перевыполняются вчетверо.

Руководители облуглепромсоюза творят свои преступления на виду у облисполкома. Не слишком ли долго это продолжается?

А. ДМИТРИЕВ,
горный инженер.

Митинг „борьбы за мир" в Нью-Йорке

НЬЮ-ЙОРК, 14 декабря. (ТАСС). Вчера в самом большом зале Нью-Йорка Мэдисон-сквер Гардене состоялся митинг «борьбы за мир», созванный Национальным Советом американо-советской дружбы и посвященный 31-й годовщине со дня основания советского государства и 15-летию со дня установления дипломатических отношений между Соединенными Штатами и Советским Союзом.

На митинге присутствовало 18 тысяч человек. Призывы ораторов к дружбе и сотрудничеству с Советским Союзом, к борьбе против поджигателей новой войны встречались бурными аплодисментами присутствовавших.

На митинге было оглашено приветствие, полученное от посла СССР в США А. С. Панюшкина.

В приветствии говорится:

«Разрешите приветствовать Вас и всех участников митинга, созванного Национальным Советом американо-советской дружбы по случаю годовщины Великой Октябрьской социалистической революции и пятнадцатилетия установления дипломатических отношений между Советским Союзом и Соединенными Штатами Америки.

Созыв митинга, несомненно, является показателем интереса, проявляемого к советско-американским отношениям со стороны широких кругов американского народа. Не менее глубоким является стремления советского народа к развитию дружественных отношений и сотрудничества с Соединенными Штатами Америки.

В годы второй мировой войны народы наших стран сблизились и достигли немалых успехов в этом отношении. Для Советского Союза это не было вопросом конъюнктуры, вопросом преходящих обстоятельств. Не может быть сомнения в том, что и в американском народе преобладают те же чувства и те же стремления к дальнейшему укреплению политических и экономических отношений между нашими государствами.

Дело, разумеется, не в тех или иных декларативных заявлениях. Это хорошо понимают в Советском Союзе, где у власти стоят трудящиеся, которые успешно справляются с тяжелыми последствиями вражеского нашествия, изо дня в день улучшают условия своей жизни и неуклонно стремятся к развитию дружественных отношений с другими народами и к укреплению всеобщего мира и международной безопасности.

Все более широким кругам американского народа становятся понятны эти стремления нашего народа. Именно поэтому можно быть уверенным в том, что, в конце концов, одержат верх не сторонники новой войны, сколько бы они ни занимались такой пропагандой, а сторонники мира, которые составляют подавляющее большинство и в Соединенных Штатах Америки и в других странах.

Это значит, что усилия людей, стоящих на страже интересов советско-американской дружбы, не пропадут даром и что эти усилия дадут свои хорошие результаты.

Разрешите пожелать Национальному Совету советско-американской дружбы и всем сторонникам сотрудничества между нашими странами всяческих успехов в их деятельности».

Председатель Национального Совета американо-советской дружбы Мелиш в своей речи указал, что на сего нашнем митинге звучит «подлинный голос Америки», провозглашающий на весь мир, что истинные американцы хотят политики, направленной на достижение мира. Нынешняя кампания, направленная на развязывание новой войны, сказал он, ведется не теми, кто испытал на себе ужасы войны, и не теми, кто искренне стремится к созданию лучшего мира для людей. Эта кампания исходит от монополий и тех газет, для которых рынки прибыли дороже человеческих жизней.

Мелиш заявил, что Национальный Совет американо-советской дружбы, несмотря на запугивания, содействует усилиям, направленным на то, чтобы воспрепятствовать открытому движению к войне. «Сегодня мы заявляем, — сказал он, — о своей решимости неуклонно продолжать с той же силой нашу работу, пока мир не будет достигнут».

Встреченный бурными аплодисментами Генри Уоллес заявил, что выступления на митинге представляют собой ответ и отпор тому, о чем говорил Черчилль в своей речи в Фултоне 5 марта 1946 года. Уоллес отметил, что за последние три года Англия и США с угрожающей скоростью двигались «по пути, ведущему к эксплоатации более чем половины земного шара и в конечном счете — к войне». Он заявил, что американский народ хочет мира, не даст запугать себя поджигателям новой войны и не позволит втянуть себя в военные авантюры.

Уоллес напомнил, что в свое время он предлагал провозгласить план подлинной помощи восстановлению стран, пострадавших от войны, и что этот план был отвергнут военщиной и Уолл-стритом. «Они тратили деньги на вооружение и на поддержку реакции за границей. Теперь в Китае и даже в Европе с каждым днем становится все более очевидным полный провал их расточительных затрат». Уоллес настаивал на необходимости призвать военщину и представителей Уолл-стрита к ответу за истраченные ими средства. Он отметил, что на прошедших выборах американский народ голосовал против планов Уолл-стрита.

В заключение Уоллес подчеркнул, что прогрессивная партия будет бороться против всех законопроектов, по которым американские ресурсы будут растрачиваться на вооружение и милитаризацию Америки.

Настоятель Кентерберийского собора Хьюлетт Джонсон, закончивший лекционную поездку по США и Канаде, в своей речи указал, что народы мира не хотят войны. Не хочет войны и английский народ, среди которого растут силы сторонников мира. Черчилль, толкующий о новой войне, не выражает мнения английского народа.

Джонсон противопоставил агрессивной политике американских поджигателей войны политику мира и дружбы, проводимую Советским Союзом.

Джонсон указал далее, что обвинения Советского Союза в несговорчивости неосновательны. Касаясь проблемы атомной энергии, Джонсон указал, что атомная энергия для Советского Союза является одним из важнейших средств повышения благосостояния своего народа, так как она увеличит энергетические ресурсы страны для мирного использования, в то время как американский план международного контроля призван закрепить американскую монополию на этот новый источник энергии.

Касаясь вопроса о Берлине, Джонсон указал, что Советский Союз требует лишь возврата к принципам Ялтинского и Потсдамского соглашений и проявил готовность добиться урегулирования, согласившись на обсуждение берлинского вопроса отдельно от германской проблемы в целом. Джонсон подчеркнул, что расширение влияния Советского Союза является результатом силы советских идей, проникающих за пределы СССР, силы советских идей в области плановой экономики, обеспечивающей удовлетворение нужд населений, равноправия всех национальностей в области образования, медицинского обслуживания и свободы религии. При этом, сказал он, Советский Союз не пытается навязать свои идеи кому бы то ни было и не ставит условием для сотрудничества принятие другими странами советского образа жизни. «Между тем, ощущается, что Соединенные Штаты настаивают, чтобы другие страны приняли американский образ жизни». Джонсон указал, что такая политика неизбежно приведет к провалу.

Известный общественный деятель Поль Робсон в своей речи подчеркнул необходимость достижения понимания между народами всего мира и обеспечения свободы для угнетенных народов Африки и Азии так же, как и для негритянского народа в Америке.

Второй с'езд польской рабочей партии

ВАРШАВА, 14 декабря. (ТАСС). Сегодня в Варшаве состоялся второй с'езд польской рабочей партии (ППР). С'езд заслушал отчет Центрального Комитета ППР, отчет ревизионной и мандатной комиссий и принял решение об об'единении ППР и ППС (польская социалистическая партия).

Выступивший по первому вопросу повестки дня генеральный секретарь ЦК ППР Берут отметил крупные заслуги польской рабочей партии в организации борьбы польского народа против немецко-фашистских захватчиков, а после изгнания захватчиков Советской Армией — в строительстве польского демократического государства.

Польская рабочая партия, говорит Берут, насчитывавшая в своих рядах в период подполья 15 тысяч человек, в процессе борьбы и строительства демократического государства выросла в миллионную партию. Она закалилась в огне классовой борьбы с внутренней реакцией и диверсионно-вредительской агентурой, засылаемой в страну империалистической кликой, все более укрепляя свои связи с массами.

Берут отметил историческое значение решений Информационного бюро компартий, помогших польской рабочей партии вскрыть и преодолеть правый и националистический уклоны и еще выше поднять идейный уровень членов партии. Огромную помощь, сказал Берут, нам оказал опыт ВКП(б) в использовании критики и самокритики для устранения недостатков.

Берут указал также, что об'единение польских рабочих партий стало возможным благодаря разгрому оппортунистической и реформистской идеологии, а также враждебной агентуры в ППС и победе левого крыла ППС.

Об'единение рабочих партий, сказал Берут, происходит на марксистско-ленинской идейной основе. Мы годы вкладом, который ППР вносит в об'единенную партию. Об'единенная партия поведет трудящихся к строительству социализма в Польше.

Доклад Берута неоднократно прерывался бурными аплодисментами. Делегаты провозглашали здравицу в честь Советского Союза, в честь ВКП(б) и товарища И. В. Сталина.

С'езд принял решение прений по отчету Центрального Комитета не открывать.

Затем с'езд заслушал доклад ревизионной комиссии и мандатной комиссии. Согласно оглашенным данным, на с'езд ППР избрано 1012 делегатов, из которых прибыло 1008 делегатов. По социальному составу в числе делегатов 649 рабочих, 187 крестьян, 135 представителей трудовой интеллигенции и 37 прочих.

Затем секретарь ЦК ППР Александр Завадский огласил проект резолюции об об'единении ППР с ППС.

С'ЕЗД ПОЛЬСКОЙ СОЦИАЛИСТИЧЕСКОЙ ПАРТИИ

ВАРШАВА, 14 декабря. (ТАСС). Сегодня в Варшаве в театре Польского войска состоялся 28 с'езд польской социалистической партии (ППС), на который прибыло 520 делегатов.

Председатель главного совета ППС Ковальчик отметил, что этот с'езд ППС положит конец расколу и раздорам в рядах рабочего класса и ликвидирует лазейки, через которые в партию проникали классовые враги, ослабляя фронт борьбы за социализм.

С политическим отчетом Центрального исполнительного комитета ППС на с'езде выступил генеральный секретарь ППС Циранкевич, осветивший этапы борьбы в ППС, закончившейся разгромом ее правого крыла, что создало условия для об'единения рабочих партий Польши.

С огромным энтузиазмом участники с'езда встречают раздел речи Циранкевича, посвященный передовой роли ВКП(б), Советского Союза и роли вождя рабочего класса товарища И. В. Сталина.

Под бурные овации с'езд принял решение об об'единении ППР и ППС.

ПИСЬМО ЗАКЛЮЧЕННЫХ ФРАНЦУЗСКИХ ШАХТЕРОВ

ПАРИЖ, 15 декабря. (ТАСС). 22 заключенных шахтера города Шалон-сюр-Марн направили своей федерации следующее письмо: «Дорогие товарищи, в день традиционного праздника шахтеров (4 декабря. — Прим. ред.) мы хотим передать привет великой и славной федерации горняков. Мы приветствуем ее и благодарим за все то, что она сделала для трудящихся шахтеров. Мы приветствуем ее и, как прежде, доверяем ей руководство горняками на пути чести, свободы и счастья.

Нас заключили в тюрьму за то, что мы защищали наш хлеб и хлеб наших детей...

Жестокие репрессии, которым нас подвергают, не сломят нашей воли к борьбе и решительным действиям. Мы сохранили бодрость духа...

УСПЕХИ ПРОМЫШЛЕННОСТИ ЧЕХОСЛОВАКИИ

Промышленность Чехословакии в ноябре выполнила план на 103,3 процента. Таким образом, план 11 месяцев 1948 г. выполнен на 102,2 процента. Отдельные отрасли промышленности уже выполнили годовой план.

КРАТКИЕ СООБЩЕНИЯ

Испанские партизаны пустили под откос поезд на линии Бадахос—Мадрид. Железнодорожная линия на несколько дней вышла из строя.

* * *

В Стокгольме закончился фестиваль советских фильмов, организованный шведско-советским обществом. Шведская печать дала весьма высокую оценку всем советским фильмам.

* * *

Численный состав польской рабочей партии (ППР) в октябре 1948 года составлял 1.006.873 человека.

* * *

В Румынии организуется цикл лекций — «Мичуринское учение — торжество биологической науки». Лекции будут сопровождаться научно-документальным фильмом о достижениях школы Мичурина—Лысенко в Советском Союзе.

* * *

Бывший немецкий фельдмаршал Кессельринг, приговоренный английским трибуналом к пожизненному тюремному заключению, получил десятидневный отпуск.

* * *

Канцелярская комиссия финского сейма одобрила назначение выпущенному недавно на свободу виновнику войны Таннеру пенсии в 131 тысячу финских марок в год. Дирекция кооператива «Эланто» назначила Таннеру в свое время пенсию более 360 тысяч марок в год. Таким образом, годовой доход Таннера возрастет приблизительно до полумиллиона марок в год. Кроме этого, Таннер имеет еще значительные доходы от принадлежащего ему крупного имения Соркки.

* * *

Голландский суд на Западной Яве приговорил к смертной казни 4 индонезийцев — участников национально-освободительного движения.

Заметки краеведа

ПУШНЫЕ ПОСЕЛЕНЦЫ

В марте нынешнего года в охотничьи угодья Таштагольского района были выпущены 80 баргузинских соболей для метизации их с местными соболями. Баргузинские соболи по своим меховым качествам — лучшие в мире. Они водятся только в СССР.

Осенью там же были выпущены 90 американских норок.

В. Жаров.

* * *

АКЛИМАТИЗАЦИЯ АРАХИСА

Учитель биологии Христиновской школы, Ленинск-Кузнецкого района, Михаил Андрианович Мамонтов много лет работает над изменением свойств растений. Ему удалось вывести тыкву без околоплодников, крупные ягоды земляники (от скрещивания ее с клубникой), быстро созревающие помидоры.

Михаилу Андриановичу удался, наконец, опыт выращивания земляного ореха (арахиса), первый посев которого он делал еще весною 1945 года. Теперь помогла яровизация семян по методу академика Лысенко. Некоторые экземпляры арахиса дали в сибирских условиях по десяти вкусных, маслянистых плодов.

Мамонтов продолжает опыты по акклиматизации арахиса.

М. Таничева,
завуч Христиновской школы.

* * *

ЕДИНСТВЕННАЯ СОСНА В ГОРНОЙ ШОРИИ

Известно, что в Горной Шории не растет сосна. Инженеры рудника, пробивая дорогу по долине реки Шалым, натолкнулись на это дерево. Оно расположено на шестом километре вглубь тайги от раз'езда Кондома.

Единственную сосну огородили и хранят, как редкость в шорской флоре.

* * *

ЗАЛОЖЕН НОВЫЙ ФРУКТОВЫЙ САД

Фруктовый сад площадью в полгектара заложен в колхозе «Смычка», Тяжинского района, по инициативе комсомольской организации колхоза.

Столетие песни „...Славное море, священный Байкал..."

Эту замечательную старинную песню до сих пор помнят и любят русские люди. В ней звучит горячая, все преодолевающая жажда воли, широкая удаль, могучая, гордая народная сила, смелость.

Песня родилась столетие назад в Нерчинских тюрьмах и была дружно подхвачена каторжанами, а затем нашла отклик в душе угнетенного народа во всей огромной Российской империи.

Текст «Думы беглеца на Байкале» долгое время считался безымянным.

Только много лет спустя, в годы советской власти, была восстановлена истина: стихи, на основе которых возникла песня, написал сибирский поэт Дмитрий Павлович Давыдов. Он родился в 1811 году в г. Ачинске, Енисейской губернии.

Стихи он писал с юношеских лет, но долго не решался их публиковать. В 1856 году редакция петербургской газеты «Золотое руно» предложила Давыдову «участвовать ныне же сообщением... сведений о Сибири и статей достойных известности». На ее страницах Дмитрий Павлович опубликовал ряд очерков и стихотворений («Якутские силуэты», «Тунгус», «Жиганские якуты и одна из их легенд», «Жиганская Аграфена», «Из IV думы о покорении Сибири», «Дума II о покорении Сибири» (из поэмы об Ермаке). В этой же газете была напечатана и известная уже в Сибири «Дума беглеца на Байкале». Она была снабжена комментариями автора, поясняющими сюжет и отдельные слова стихотворения.

Давыдов писал: «Беглецы из заводов и поселений вообще известны под именем «прохожих»... Они с необыкновенной смелостью преодолевают естественные препятствия в дороге. Они идут через хребты гор, через болота, переплывают огромные реки на каком-нибудь обломке дерева и были случаи, что они рисковали переплыть Байкал в бочках, которые иногда находят на берегах моря».

Несомненно, что это стихотворение Давыдова написано по фольклорным мотивам. Вот почему оно оказалось доступным и понятным народу.

(«Восточно-сибирская правда», № 227).

Книжный магазин на шахте

На шахте «Северная» успешно работает книжный ларек КОГИЗ'а. За пять месяцев здесь продано шахтерам научно-технической и художественной литературы на 27 тысяч рублей. Фото Г. Недлер.

КАНИКУЛЫ ШКОЛЬНИКОВ БУДУТ ВЕСЕЛЫМИ

Через полмесяца начнутся зимние каникулы школьников. Как они пройдут в Кузбассе? Об этом рассказывает заведующая школьным сектором облоно Елена Львовна Береславская:

— Каникулы откроются новогодними утренниками. Во всех школах зажгутся наряженные елки. Для учащихся старших классов будут устроены костюмированные вечера.

В городах и районных центрах при школах уже заливаются ледяные катки. В дни каникул пройдут соревнования на лучшего конькобежца класса и школы. Любители лыж отправятся в загородные вылазки. Здесь тоже развернется борьба за спортивное первенство. На стадионах организуются массовые катания учащихся.

Лучшие конькобежцы и лыжники школ примут участие в городских и районных зимних спартакиадах.

Состоятся городские смотры детской художественной самодеятельности. Год назад на таком смотре отличились школьники Прокопьевска. Посмотрим, кто лучше проведет смотр теперь.

Кемеровский областной театр имени Луначарского в дни каникул покажет школьникам премьеру пьесы М. Алигер «Сказка о правде», в которой рассказывается о московской школьнице, Герое Советского Союза Зое Космодемьянской. Драмтеатр им. Орджоникидзе в г. Сталинске, Анжеро-Судженский театр им. Ленинского комсомола также организуют спектакли для детей.

В городах намечено провести кинофестивали. Для этого сейчас отбираются фильмы, любимые ребятами.

В каждой школе оборудуются специальные комнаты для чтения и игр. Здесь постоянно будут дежурить преподаватели.

Скучать ребятам не придется. Каждый сможет посвятить каникулы любимому занятию.

ПРАВИТЕЛЬСТВЕННЫЕ НАГРАДЫ УЧИТЕЛЯМ

Труд С. Н. Коробейниковой отмечен орденом Ленина

Указом Президиума Верховного Совета СССР за выслугу лет награждена орденами и медалями большая группа железнодорожников страны. Одновременно с ними отмечена безупречная работа учителей транспортных школ.

В Тайгинской средней школе № 33 награждены: орденом Ленина — одна из старейших учительниц Кузбасса С. Н. Коробейникова, орденом «Знак почета» — директор школы Н. И. Мотовилова, медалями «За трудовую доблесть» — учителя З. И. Лоптуновская и Е. А. Долгушева, медалями «За трудовое отличие» — учителя Я. Ф. Серов, Е. А. Копылова, К. Н. Петрова, Л. Н. Новикова и А. Н. Юдина.

НА НОВЫЕ КВАРТИРЫ

Горняки треста «Анжероуголь» в нынешнем году получили 485 новых квартир. Новоселье справили семьи горняков шахт № 9-15, № 5-7 и «Физкультурник». Кроме того, около двух миллионов рублей израсходовано на ремонт 2.044 квартир.

Не забыты и шахтерские общежития. В них чисто и уютно, в каждом есть буфеты, кухни, кипятильники. Оборудованы также камеры хранения личных вещей, мастерские по ремонту обуви и одежды.

В этом году общежития пополнены мебелью, музыкальными инструментами и настольными играми.

В. Рудник.

СПОРТИВНАЯ ЗИМА

Матч 11 городов.

Снежные поля покрылись паутиной лыжней. Каждый день в окрестностях городов Кузбасса можно встретить группы спортсменов. Лыжники пробираются сквозь леса, ищут гористые места для тренировок в прыжках. Идет подготовка к областным состязаниям.

В начале января состоится традиционный матч одиннадцати городов области. В Кемерово приедут лыжники Прокопьевска, Сталинска, Анжеро-Судженска, Белово, Ленинска-Кузнецкого и другие команды. Каждый город выставляет десять лучших спортсменов. Мужчины побегут на 20 километров, женщины — на 10, юноши — на 5 и девушки — на 3 километра.

Лыжники Кемерово 26 декабря проведут отборочные соревнования для составления своей команды.

В прошлую зиму победу на матче одиннадцати городов завоевали спортсмены Анжеро-Судженска, второе место заняла команда Сталинска, третье — Кемерово.

Кто в январе отберет переходящий приз у анжерских лыжников?

ВСЕСОЮЗНЫЙ ШАХМАТНЫЙ ЧЕМПИОНАТ

14 декабря утром, не продолжая борьбы, Бронштейн и Котов согласились на ничью. Таким образом, каждый из них набрал по 12 очков, и они разделили первое и второе места в турнире.

Партия Алаторцев—Константинопольский закончилась поражением Константинопольского.

Результаты турнира таковы: первое и второе места заняли Бронштейн и Котов, имеющие по 12 очков, третье место — Фурман, имеющий 11 очков, четвертое место — Флор — 10,5 очка, пятое место — Толуш — 10 очков. Далее идут: Бондаревский, Керес, Константинопольский и Лисицын, имеющие 9,5 очка, Илларицкий и Лилиенталь — по 9 очков, Холмов — 8,5 очка, Авербах, Левенфиш и Рагозин — по 8 очков, Алаторцев и Панов — по 7,5 очка, Аронин и Тайманов — по 6 очков.

Ответственный редактор
А. БАБАЯНЦ.

Кинотеатр «МОСКВА»
с 17 декабря
художественный фильм
«ТРАНСВААЛЬ В ОГНЕ».
Начало сеансов: 10, 12, 2, 4, 6, 8, 10 час.

ТЕАТР МУЗЫКАЛЬНОЙ КОМЕДИИ
17 декабря —
«ГОЛУБАЯ МАЗУРКА»
(в Доме культуры Кировского района).
18, 19 декабря —
«ГОЛУБАЯ МАЗУРКА».
(в клубе коксохимзавода).
Все билеты проданы.
АНОНС. Готовится к постановке «МАРИЦА».
с участием засл. арт. Узб. ССР С. Л. Мацевич.

КЕМЕРОВСКИЙ ОБЛФИНОТДЕЛ

доводит до сведения, что на основании ст. 30 Указа Президиума Верховного Совета СССР от 30 апреля 1943 года «О подоходном налоге с населения» лица, имеющие доходы от занятия кустарно-ремесленным промыслом, от извоза, сдачи в наем помещений, комнат, углов, не позднее 15 января 1949 года обязаны представить по месту жительства в районный (городской) финансовый отдел, декларацию (заявления) о доходах, полученных в 1948 году.

Бланки деклараций получить в рай(гор)фо.

За неподачу в срок деклараций обязанные лица подвергаются штрафу до 200 руб.

Облфо.

КЕМЕРОВСКИЙ ОБЛФИНОТДЕЛ

доводит до сведения, что на основании ст. 12 Указа Президиума Верховного Совета СССР от 30 апреля 1943 года «О подоходном налоге с населения», все предприятия, учреждения и организации обязаны до 10 января 1949 года представить в районные (городские) финансовые отделы отчет по форме № 47-а за четвертый квартал 1948 года об удержании налогов с рабочих и служащих.

За непредставление в срок или неправильное составление отчета ответственные лица подвергаются штрафу.

Облфо.

На основании ст. II Указа Президиума Верховного Совета СССР от 10 апреля 1942 г. «О местных налогах и сборах» предприятия, учреждения и организации не позднее 1 февраля 1949 года обязаны представить в рай(гор)финотделы расчеты по земренте и налогу со строений на 1949 год.

Бланки расчетов получить в рай(гор)фо.

Облфо.

ОБЛФИНОТДЕЛ

доводит до сведения всех рабочих и служащих, занятых на подземной работе в угольной промышленности, что для получения льготы по подоходному налогу по доходам от сельского хозяйства на 1949 год обязаны не позднее 15 января 1949 г. представить в рай(гор)финотделы справки с места работы.

Облфо.

Похищенный штамп принятия и увольнения облраднодирекции считать недействительным.

МЕЖОБЛАСТНАЯ БАЗА «ГЛАВВИНО»
имеет широкий ассортимент ВИНОГРАДНЫХ и ПЛОДОВО-ЯГОДНЫХ ВИН производства предприятий Грузии, Азербайджана, Крыма, Молдавии, Узбекистана, Дона и других виноделъческих районов страны.
На оптовых базах и в магазинах имеется
богатый выбор вин (57 наименований).
Шампанское, коньяк, водочные изделия.
Мелко-оптовые базы и магазины открыты в городах Кемерово, Прокопьевске, Ленинске-Кузнецком, Киселевске. В ближайшее время открываются магазины в Анжеро-Судженске, Белово, Осинниках и других городах Кемеровской области.
Адрес межобластной базы: город Сталинск, Рыночный проезд, № 3, телефоны 3-70 и 18-56.

КИСЛОРОД

в неограниченном количестве реализует Гурьевский металлургический завод.

Дирекция.

Артель «Победитель»
принимает заказы на пошивку матрацев, вата артели.
Адрес: г. Кемерово, Красноармейский переулок, № 15, тел. № 2-90 два звонка.

Кемеровское областное отделение Всероссийского общества глухонемых проводит:
регистрацию глухонемых детей дошкольного возраста (от 3 до 6 лет).
Просьба к родителям глухонемых детей, проживающим на территории Кемеровской области сообщать фамилию, имя и возраст ребенка по адресу: г. Кемерово, Красная, 57, облвог.

ТРЕБУЮТСЯ:
Энергосбыту Кемеровоэнерго: инженеры и техники — электрики на должности начальника технического отдела и электроинспекторов в Кемерово и районы. Обращаться: Кемерово, Клубная, 31-а, Энергосбыт.

Кемеровскому мехзаводу сельхозмашиностроения для работы на подсобном хозяйстве: старший бухгалтер.

Коллектив работников УРС'а комбината «Кемеровуголь» выражает глубокое соболезнование работнице тов. Чернышевой Клавдии Михайловне по поводу преждевременной кончины ее сына
БОРИСА.

Адрес редакции и издательства: г. Кемерово ул. Сталина, № 74. Телефоны: ответственного редактора — 2-24; зам. редактора — 4-85; отв. секретаря — 2-53; ночного дежурного — 1-21; отделов: партийного и пропаганды — 8-63; промышленности, транспорта и угольного — 2-37 и 15-36; сельскохозяйственного и культурно-бытового — 4-57; отдела писем трудящихся — 11-52; прием информаций — 17-28; директора типографии — 3-76; отдела об'явлений — 14-21.

ОП 10356 г. Кемерово, тип. газ. «Кузбасс». Тираж 65.000. Заказ № 753.