Пролетарии всех стран, соединяйтесь!

Кузбасс

Орган Кемеровского обкома и горкома ВКП(б) и областного Совета депутатов трудящихся

№ 246 (6488). ВОСКРЕСЕНЬЕ, 12 ДЕКАБРЯ 1948 г. Цена 20 коп.

СЕГОДНЯ В НОМЕРЕ:

1 СТРАНИЦА

Передовая — Кандидаты советского народа.

Началось выдвижение кандидатур в народные суды.

Кэмзовцы выдвинули кандидатом в судьи товарища Холостых.

Небывалый с'ем стали.

Стахановский план экономии.

День Родины.

2 СТРАНИЦА

Комсомольская жизнь. **А. Арсеньев** — Что показали выборы в первичных организациях.

Советы молодым шахтерам — Как быстрее и лучше зарядить шпур?

Профессор И. Геблер — К вопросу о газификации Кемерово.

Я. Северный — Соседи.

3 СТРАНИЦА

Неустанно изыскивать новые источники экономии!

Невзоров — Экономить всюду и во всем.

Шембурский — Наш вклад в кузбасские миллионы.

Кузяев — Исправляем допущенные ошибки.

Никитин — Главное — повысить производительность труда.

Баталов — Тонна угля на 4 рубля дешевле плановой.

Петровский — Нормировать расходы материалов.

А. Смирнов — Вопросы экономии на бюро райкома.

4 СТРАНИЦА

В. Аварин — Победы демократических сил Китая.

Международная информация.

Началось выдвижение кандидатур в народные суды

Кандидаты советского народа

Велик производственный и политический под'ем на заводах и шахтах Кузбасса в эти дни. Передовые заводы, шахты, лучшие участки, смены, бригады, тысячи стахановцев уже выполняют нормы в счет будущих лет. Почин шахтеров восьмого участка шахты «Капитальная» — стахановский план экономии — становится достоянием, программой борьбы всего шахтерского Кузбасса. Замечательно трудятся химики и металлурги. Колхозники, рабочие МТС и совхозов ведут подготовку к весне, к новому росту урожайности.

На пороге нового года, четвертого года послевоенной пятилетки, трудящиеся Кузбасса готовятся к выборам в народные суды.

Советский суд служит интересам социалистического государства. Он помогает советскому народу в укреплении социалистической собственности, в борьбе с частнособственническими пережитками. Он укрепляет социалистическое отношение к труду и государственную дисциплину во всех отраслях социалистического строительства. Он стоит на страже советской законности, незыблемости общественного и государственного устройства нашей Родины, на страже гарантированных законом прав и интересов граждан.

Из среды народа и самим народом, на основе Сталинской Конституции, избраны судьи и народные заседатели. В нашей области выборы состоятся 16 января.

Подготовка к выборам, широко развернувшаяся с первых дней, ныне вступила в новый этап. На собраниях рабочих и служащих, на собраниях организаций и обществ трудящихся, на собраниях профсоюзных организаций, во всех избирательных округах нашей области началось выдвижение кандидатов в народные судьи и народные заседатели.

Первые дни начавшегося выдвижения кандидатов ярко показывают всенародный, подлинно демократический характер избирательной кампании, высокую политическую активность избирателей. Всюду на собраниях, коммунисты и беспартийные в дружном единстве выдвигают своими кандидатами лучших представителей народа.

Большевик Степан Петрович Холостых, свыше 20 лет проработавший в советских органах, участник Великой Отечественной войны, выдвинут кандидатом в народные судьи по 19-му избирательному округу от собрания рабочих и служащих КЭМЗ'а. Лидия Фоминична Головылина, много лет честно и самоотверженно выполняющая долг судебного работника, названа кандидатом в народные судьи на рабочих собраниях Кемеровской ГРЭС.

Шахтеры Ленинска-Кузнецкого выдвигают кандидатами в народные заседатели Павла Трофимовича Маркова — старейшего горняка шахты «Журинка», награжденного орденом Ленина и беспартийного стахановца Трофима Минаевича Кострова.

Слесарь КЭМЗ'а А. С. Сальников, столяр-стахановец завода «Заря» Д. Г. Ляхов, мастер школы ФЗО А. И. Афиногенов, домохозяйка А. Г. Климова выдвинуты кандидатами в народные заседатели на первых собраниях коллективов трудящихся г. Кемерово.

Вслед за выдвижением и регистрацией кандидатов, начнется следующий этап избирательной кампании — агитация за стопроцентное участие избирателей в выборах, за единодушное избрание в народные суды кандидатов сталинского блока коммунистов и беспартийных.

Внимание партийных организаций, армии агитаторов и пропагандистов необходимо сосредоточить сейчас на успешном разрешении этой задачи, на дальнейшем под'еме производственной и политической активности масс в их борьбе за выполнение пятилетки в четыре года.

Предстоит большая ответственная работа, требующая повседневного руководства со стороны партийных организаций. Необходимо укрепить агитколлективы, повседневно направлять их деятельность, руководить работой каждого агитатора. Личное участие руководящих партийных и советских работников в агитационной работе — непременное условие повышения ее идейного уровня.

Надо ознакомить каждого избирателя с выдвинутыми кандидатами в народные судьи и народные заседатели, подробно рассказать о их деловых и политических качествах, о том, что они являются кандидатами сталинского блока коммунистов и беспартийных.

Надо широко ознакомить избирателей с задачами суда в советском социалистическом государстве, с демократическими принципами его устройства и деятельности, с коренными отличиями нашего советского суда от суда буржуазного.

На конкретных примерах деятельности народных судов следует широко показать их роль в укреплении советской законности, в борьбе против частнособственнических пережитков, в защите социалистической собственности, в укреплении государственной дисциплины, в защите законных прав советских граждан.

Широкое раз'яснение в массах избирателей значения советского суда, конкретную агитацию за выдвинутых кандидатов, необходимо сочетать с постоянным раз'яснением всемирно-исторических побед, одержанных нашей страной под руководством партии Ленина—Сталина, с рассказом о величии стоящих перед нами задач.

Предстоящие выборы народных судов должны стать новой демонстрацией непобедимой силы сталинского блока коммунистов и беспартийных, демонстрацией несокрушимого морально-политического единства советского народа, идущего под руководством великого Сталина к коммунизму.

Небывалый с'ем стали

СТАЛИНСК, 10 декабря. **(Корр. «Кузбасса»).** Самый высокий с'ем стали в истории Кузнецкого комбината дали вчера сталевары 9-й печи тт. Кнессель, Жилин и Сотников. За сутки они выдали три полных плавки, превысив прогрессивную норму с'ема на 2 тонны 720 килограммов.

Кэмзовцы выдвинули кандидатом в судьи товарища Холостых

Стахановец-резчик Г. С. Меркулов намечен кандидатом в народные заседатели

Сразу после окончания дневной смены в сварочном цехе КЭМЗ'а стали готовиться к собранию. За несколько минут установили стол для президиума, накрыли его кумачом, укрепили над ним заводские знамена.

Тесным полукольцом окружили президиум рабочие нескольких цехов, мастера, служащие заводоуправления, инженеры.

— Сегодня нам надо выдвинуть своих кандидатов в народные судьи и народные заседатели, — сказал, открывая собрание, секретарь партбюро завода тов. Мангуби. — Кандидаты должны быть людьми авторитетными, проверенными на деле. После избрания им придется работать в органах советского суда, стоять на страже интересов народа и государства. Это — очень ответственное дело.

Здесь присутствует судья 1-го участка Центрального района Степан Петрович Холостых. Он — коммунист, около двадцати лет работает в хозяйственных и советских учреждениях. Участвовал в Великой Отечественной войне. Я считаю его достойным быть кандидатом в народные судьи от нашего коллектива.

— Расскажите о своем происхождении, — задает вопрос один из рабочих.

— Крестьянин. В детстве батрачил вместе с родителями у кулаков и помещика, — отвечает тов. Холостых.

— Где вы учились? — спрашивает другой участник собрания.

Судья рассказывает, что учился в рабфаке и двухгодичной юридической школе.

Еще несколько вопросов. Вопрос ставится на голосование.

Решение было единодушным: выдвинуть тов. Холостых Степана Петровича, 1904 года рождения, члена ВКП(б) кандидатом в народные судьи по 19-му избирательному округу.

Слово предоставляется начальнику 10 цеха тов. Симак. Он рекомендует участникам собрания кандидатуру в народные заседатели.

— Стахановец-резчик Григорий Семенович Меркулов известен всему заводу. Норму он выполняет на 300 процентов. Работает агитатором, активный общественник. Он будет надежным представителем нашего завода в суде.

С предложением тов. Симак согласились все.

Другие выступавшие предложили кандидатуры: слесаря инструментального цеха А. С. Сальникова, начальника спецотдела завода П. П. Горского и работника охраны В. А. Долгова.

После оживленного обсуждения и многочисленных вопросов собравшиеся единогласно постановили выдвинуть названных товарищей кандидатами в народные заседатели по 19-му избирательному округу Центрального района г. Кемерово.

Два растущих молодых юриста Д. И. Шишкин и П. В. Костыгин— кандидаты в народные судьи

Собрание коммунистов завода «Заря» выдвинуло кандидатом в народные судьи по избирательному округу № 25 тов. Шишкина Дмитрия Ивановича — судью 2-го участка. Он пользуется широкой известностью среди трудящихся района, провел немало гражданских процессов большого воспитательного значения.

Тов. Шишкин экстерном закончил двухгодичную школу по специальности и сейчас состоит заочником Новосибирского юридического института. Выступавшие на собрании характеризовали его, как растущего и способного молодого юриста.

* * *

По избирательному округу № 29 кандидатом в народные судьи выдвинут Петр Васильевич Костыгин, работающий судьей 1-го участка Кировского района. Он—тоже молодой работник суда, коммунист, заочник юридического вуза.

* * *

Кандидатами в народные заседатели трудящиеся выдвигают уважаемых, известных в районе людей.

В числе кандидатов, выдвинутых парторгнизацией завода «Заря», — столяр-стахановец Д. Г. Ляхов, выполнивший годовой план 7 ноября; старший инженер ОКС'а А. А. Поздрина — активный профсоюзный деятель и агитатор; мастер школы ФЗО № 38 А. И. Афиногенов — воспитатель многих специалистов; лучший механик цеха М. П. Прудников.

Коллектив сотрудников Кировского райисполкома выдвинул своим кандидатом домохозяйку Ангелину Григорьевну Климову, 1899 года рождения, члена ВКП(б).

Рабочие и служащие Кемеровской конторы треста «Сибэлектромонтаж» выставили кандидатами двух беспартийных стахановцев: электрослесаря Ф. П. Мишустина и инструментальщика Г. К. Хорева.

Лидия Фоминична Головылина достойна быть народной судьей,— решили работники Кемеровской ГРЭС

На собрании работников Кемеровской ГРЭС выступил начальник котельной тов. Голышев.

— Я предлагаю, — сказал он, — выдвинуть нашим кандидатом в народные судьи Лидию Фоминичну Головылину. Она — член большевистской партии, имеет юридическое образование, долгое время работает в органах прокуратуры и народного суда.

Это предложение поддержали старший кочегар Кочебин, машинист турбинного цеха Чеботарев, начальник смены Матвеев и другие. Все они говорили о том, что тов. Головылина — достойный кандидат в народные судьи.

В своем решении кемеровские энергетики записали: выдвинуть Головылину Лидию Фоминичну кандидатом в народные судьи и просить ее согласия баллотироваться по 18-му избирательному округу.

На рабочих собраниях других цехов ГРЭС выдвинуты кандидатами в народные заседатели: мастер механического цеха В. П. Филин, инженер А. Н. Капустин, электромонтер О. Н. Родюшкина, слесарь Ф. Г. Саранчугов, старший мастер турбинного зала А. А. Карагозин и другие.

Старейший шахтер Павел Трофимович Марков выдвинут кандидатом в народные заседатели от горняцкого коллектива шахты «Журинка»

(ПО ТЕЛЕГРАФУ ИЗ ЛЕНИНСКА-КУЗНЕЦКОГО)

На собрании горняков шахты «Журинка» выступил горный мастер тов. Трофимов.

— Я считаю, — сказал он, — что достойным кандидатом в народные заседатели будет Павел Трофимович Марков, старейший горняк нашей шахты. На Ленинском руднике он работает больше 20 лет. Павел Трофимович удостоен высокой правительственной награды — ордена Ленина. Он активно участвует в общественной работе.

Предложение тов. Трофимова поддерживает все собрание.

Начальник подземного транспорта тов. Заяц предлагает выставить кандидатуру Иллариона Трофимовича Грибова, раздатчика динамитного склада. До войны тов. Грибов работал на шахте. В период войны он храбро защищал нашу Родину от немецко-фашистских захватчиков, в боях был ранен. После войны, несмотря на инвалидность, тов. Грибов снова вернулся на шахту и добросовестной работой снискал любовь и уважение шахтеров.

Предложение тов. Заяц также единодушно поддерживается присутствующими.

Начальник ремонтно-восстановительного участка тов. Жернаков предложил выдвинуть кандидатами в народные заседатели почетного шахтера Трофима Минаевича Кострова, беспартийного, стахановца, лучшего костерщика, обучившего своей профессии не один десяток молодых рабочих.

Кандидатами в народные заседатели выдвинуты: лучшая запальщица Анна Ивановна Чернова, мотористка Екатерина Николаевна Соломатина, машинист под'ема Анастасия Прокопьевна Ворначева, навалоотбойщик Василий Григорьевич Карпов.

В агитпункте № 14 (Кемерово). Агитатор М. И. Родионова готовится к беседе с избирателями.

Фото И. Иванова.

Стахановский план экономии

ПЛАНОВИКИ И НОРМИРОВЩИКИ ИДУТ НА УЧАСТКИ

ПРОКОПЬЕВСК, 11 декабря. (Корр. «Кузбасса»). Начальник шахты имени Сталина, Герой Социалистического Труда Александр Федорович Кучин рассказал корреспонденту «Кузбасса»:

— Более ста инженеров, техников, механиков, маркшейдеров, нормировщиков, плановиков и финансовых работников нашей шахты на специальном совещании обсуждали статью тов. Авдиенко. Наши командиры решили поддержать ценное начинание осипниковских горняков.

Начальник отдела нормирования тов. Рязанцев и начальник планового отдела тов. Сорокин взялись помочь участкам в составлении и практическом осуществлении стахановских планов экономии. В двух отстающих бригадах они внедрят стахановские приемы угледобычи, организуют техническую учебу молодых горняков.

Вчера на всех участках и в цехах началось составление стахановских планов экономии. Шахтеры проявляют большую активность, вносят ценные предложения.

* * *

ОСИПНИКИ, 10 декабря. (Корр. «Кузбасса»). Начальник передового участка шахты № 4 тов. Пацков на митинге, посвященном письму москвичей, заявил:

— Стахановский план экономии, который мы составили по примеру горняков участка Авдиенко, сбережет уже в первом квартале 1949 года более шести тысяч рублей. Теперь на нашем участке каждый рабочий борется за рентабельность.

...Несколько дней плановики, экономисты и нормировщики шахты № 4 находятся на подземных участках. Вместе с рабочими и инженерами они обдумывают пути сбережения средств и помогают горнякам составить стахановские планы экономии. Потом будет составлен сводный стахановский план сверхплановых накоплений всей шахты.

ВЫПОЛНИЛИ ГОДОВОЙ ПЛАН

Шахта № 3-3 бис — первой в тресте «Сталинуголь».

* * *

Бригада мастера тов. Ермаченко и горнового тов. Авдонина на домне № 4 Кузнецкого комбината.

День Родины

ДЕСЯТЬ ЛЕТ СО ДНЯ СМЕРТИ В. П. ЧКАЛОВА

15 декабря исполняется 10 лет со дня смерти великого летчика нашего времени Валерия Павловича Чкалова.

С докладами о жизни и деятельности В. П. Чкалова на предприятиях столицы и в колхозах Московской области выступает более 200 агитаторов и пропагандистов Военно-Воздушных Сил СССР и Всесоюзного добровольного общества содействия авиации.

В Центральном доме авиации и ПВО имени Фрунзе открывается большая выставка. На ней будут представлены материалы и документы о выдающемся советском летчике, его легендарных перелетах на остров Удд (ныне остров Чкалов) и через Северный полюс в Америку.

ЛЕНИНГРАДСКИЕ НОВИНКИ 1949 ГОДА

Главные конструкторы ленинградских предприятий рассказали корреспонденту ТАСС о подготовке своих коллективов к новому хозяйственному году.

Невский машиностроительный завод проектирует машины, поднимающие металлургию на высшую техническую ступень. Одним из таких агрегатов явится установка, работающая на доменном газе и подающая воздух для плавки металла.

Завод «Прогресс» будет создавать приборы для ученых и производственников, в частности новые типы поляризационных микроскопов, микроустановок и многое другое.

НОВАЯ ТРАССА МЕТРО

Строители четвертой очереди Московского метро, завершившие сооружение конструкций всех 6 станций первого участка «Большого кольца», начали проходку тоннелей на новой трассе — Центральный парк культуры и отдыха имени Горького — Киевский вокзал. Пройдены первые 130 метров под землей.

Сейчас на станции «Центральный парк культуры и отдыха имени Горького», откуда ведется проходка этого тоннеля, началось строительство нового наземного вестибюля.

ВОДОПРОВОДЫ В КАРАКУМАХ

ТАСС сообщает из Ашхабада:

В Западных Каракумах закончено строительство водопровода Вышка—Кум-Даг. Стальные трубы пересекли свыше сорока километров барханных песков.

10 декабря водопровод вступил в действие. Насосная станция на Вышке начала подавать воду нефтяникам Кум-Дага.

Строится водопровод в центре Каракумов. Он будет подавать воду Дарвазинскому серному руднику. Водопровод протяженностью в 20 километров намечено сдать в эксплоатацию в будущем году.

НЕОБЫКНОВЕННЫЕ ШАХМАТЫ

ТАСС сообщает из Уэллена:

Народности, населяющие Чукотку, издавна занимаются резьбой по кости. Среди эскимосов, эвенков, чукчей много подлинных художников.

Недавно лучшие костерезы — старший мастер Уэлленского промкомбината тов. Буквутагин вместе со своими учениками тт. Кайнитегином, Ренвиль и Ичель изготовил уникальные шахматы из моржовых клыков. Отдельные фигуры шахмат — ферзь, конь имеют до 40 плоскостей и на каждой из них выгравирован рисунок.

Эти шахматы, не имеющие себе равных по оригинальности исполнения, изготовлены в подарок товарищу И. В. Сталину.

— Пусть наши шахматы, — говорит тов. Буквутагин,— напоминают дорогому вождю о великой любви к нему народностей Чукотки, которым он дал свободную, счастливую жизнь.

Со всех концов страны

Находка на Колыме. При рытье котлована на Колыме найдены окаменевший череп и кости бизона. Находка представляет большой научный интерес. Она передана Магаданскому краеведческому музею.

Колхоз имени Сталинской Конституции. Шестьдесят бедняцких и середняцких хозяйств села Карачин в Закарпатской области объединились в сельскохозяйственную артель. Колхозники решили назвать свою молодую сельхозартель именем Сталинской Конституции.

Сельхозартель имени Сталинской Конституции — сотый колхоз, организованный в Закарпатье в течение последних двух месяцев.

Машина сортирует письма. В Ленинградском институте связи сконструирована машина для сортировки корреспонденции. Машина управляется при помощи кнопок. Установка ее в почтамтах 65 крупнейших городов страны освободит сотни сортировщиц и даст ежегодно 5 миллионов рублей экономии.

В Новосибирск отправлен вагон Министерства финансов СССР с тиражным оборудованием. Здесь 15 декабря состоится второй тираж выигрышей государственного двухпроцентного займа 1948 года.

Рязанские вышивальщицы. В Рязанской области организовано 28 артелей, объединяющих около 5 тысяч мастериц-вышивальщиц. В текущем году артели дадут продукции на 5 миллионов рублей больше, чем в прошлом году.

Радио на паровозе. На Магнитогорском железнодорожном узле вводится управление маневровым парком по радио. Радиосвязь устанавливается на паровозах, занятых на формировании и расформировании поездов, а также на перевозке местных грузов.

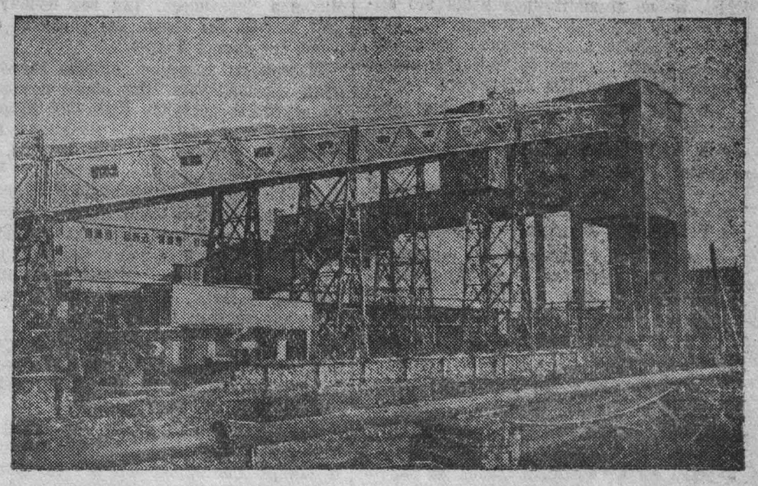

На руднике имени Карла Либкнехта (Криворожский бассейн) сдана в эксплоатацию крупнейшая в Европе шахта «Гигант». На снимке: общий вид новой шахты.

(Фотохроника ТАСС).

Комсомольская жизнь

Что показали выборы в первичных организациях

Комсомольцы Кузбасса деятельно готовятся к своему XI с'езду. Повсеместно в городах и районах нашей области проходят отчетно-выборные собрания первичных организаций. В некоторых районах уже проходят районные конференции.

Отчетно-выборное собрание — это большое событие в жизни первичной организации. Оно подводит итоги работы организации за отчетный период, вскрывает недостатки деятельности комитетов ВЛКСМ, намечает дальнейшие пути под'ема всей внутрисоюзной работы.

Предварительные итоги хода отчетно-выборных собраний первичных организаций свидетельствуют об огромном под'еме политической активности членов союза молодежи. Достаточно указать на такой факт, что 25 процентов комсомольцев, присутствовавших на собраниях, выступили по отчетным докладам своих комитетов. Причем особенно отрадно, что в обсуждении докладов принимают активное участие рядовые комсомольцы.

В Рудничном районе города Кемерово отчетно-выборные собрания в первичных организациях шахт, заводов и учреждений уже закончились. Особенно активно и организованно прошли собрания на шахтах рудника.

Комитет ВЛКСМ шахты «Мазуровская» провел большую подготовительную работу перед собранием: в группах прошли беседы о ведущей роли комсомольцев в соревновании за досрочное окончание годового плана и обязательств по сверхплановым накоплениям, заблаговременно известили всех комсомольцев о дне собрания. Секретарь комитета тов. Хохряков, подготовив доклад, обсудил его на комитете.

В результате собрание в этой организации прошло при высокой активности комсомольцев. Молодые шахтеры отмечали не только положительные стороны в работе комитета, они остро критиковали недостатки в его деятельности, требовали устранить их.

Хорошо прошли отчетно-выборные собрания и на шахтах «Ягуновская», «Пионер» и других. Молодые горняки рудника с удовлетворением отмечали, что подготовка к XI с'езду ВЛКСМ повсеместно проходит при огромной политической и производственной активности молодежи. Молодежь шахты «Ягуновская» в подарок с'езду решила добыть сверх плана 16 тысяч тонн топлива. Реализуя это обязательство, комсомольско-молодежные бригады тт. Мурашкинцева, Иванова, Волкова и другие ежедневно выполняют по две нормы.

Организованно прошли отчетно-выборные собрания первичных организаций на многих шахтах г. Прокопьевска. На шахте «Маганак» комитет ВЛКСМ вовлек в подготовку к собранию большой круг актива, который в течение нескольких дней проверял работу групп, кружков и политшколы политсети и т. д. Поэтому обсуждение отчета комитета прошло на высоком уровне критики и самокритики.

На шахте имени Сталина в связи с подготовкой к с'езду молодые шахтеры тт. Матлюк и Старбулов ежедневно выполняют две и больше норм и своим личным примером увлекают шахтерскую молодежь на стахановский труд.

На-днях в Кировском районе г. Кемерово состоялась конференция комсомольской организации Правобережного завода сельскохозяйственного машиностроения. Большинство на этой конференции представляли стахановцы, передовики производства. Докладчик сообщил, что 20 молодых рабочих уже закончили свои личные пятилетки, свыше 300 юношей и девушек повышают свою квалификацию на курсах производственного обучения, 60 человек закончили годичные курсы мастеров, 40 человек учатся в вечернем техникуме и 200 — в вечерних школах рабочей молодежи.

Участники заводской конференции, отмечая эти положительные факты производственного и технического роста заводской молодежи, одновременно указывали на серьезные недостатки в работе комитета ВЛКСМ. Семинары групкомсоргов здесь проводились редко, политическая учеба в организации поставлена плохо, рост комсомольских рядов, при наличии огромного количества рабочей молодежи на заводе, идет крайне неудовлетворительно.

На цеховых отчетно-выборных комсомольских собраниях и общезаводской конференции Кузнецкого металлургического комбината комсомольцы, обсуждая работу своих комитетов, главное внимание сосредоточили на необходимости повышения культурного, политического и технического уровня молодежи.

В новые составы комитетов комсомольцы выдвигали лучших своих товарищей, которые проявили себя, как опытные товарищи, способные повести за собой всю рабочую молодежь. Именно по этому принципу подошли комсомольцы железнодорожного цеха и теплоэлектроцентрали, избрав прежних своих организаторов Ивана Шурова и Николая Ляхина.

Большинство отчетно-выборных собраний первичных комсомольских организаций, проведенных на шахтах и промышленных предприятиях нашей области, совершенно правильно уделили значительное место вопросам досрочного выполнения годового плана, экономии и бережливости. Комсомольцы паровозного депо Тайга и железнодорожного техникума в подарок XI с'езду ВЛКСМ решили выпустить из промывочного ремонта два сверхплановых паровоза, отремонтировать три вагона, собрать и использовать десятки запасных деталей.

Комсомольцы-арматурщики бригады тов. Чеботарева и строители бригады тов. Колбышева Юргинского строительного треста обязались сэкономить 24 тысячи рублей государственных средств.

Отчетно-выборные собрания колхозных организаций и МТС в большинстве своем прошли под знаком мобилизации крестьянской молодежи на дальнейшую борьбу за организационно-хозяйственное укрепление колхозов и подготовку к весеннему севу.

В Троицком районе на отчетно-выборных собраниях по докладам комсоргов выступило более половины всего состава районной организации. Комсомольцы колхоза имени Ленина на своем собрании постановили — к XI с'езду ВЛКСМ построить на реке Алчедан колхозную электростанцию. Это решение уже подкреплено практическими делами. Используя свободное время, сельские комсомольцы и колхозная молодежь подготовили плотину, заготовили столбы, приобрели турбину.

Серьезных успехов добились комсомольские организации колхозов, совхозов и МТС Кемеровского сельского района. Здесь также повсюду отчетно-выборные собрания прошли на высоком уровне. Например, комсомольская организация колхоза «Сталинец» (секретарь тов. Ярапский) развернула большую работу по политическому и агротехническому образованию молодых колхозников.

Отчеты и выборы в первичных организациях комсомола показывают, что партийные организации Кузбасса, выполняя решения ЦК ВКП(б) и VII пленума Кемеровского обкома ВКП(б), значительно улучшили руководство комсомолом, стали больше и по существу вникать в работу союза молодежи. Это наглядно видно и из того, какое участие принимают партийные организации в отчетно-выборной кампании.

Секретари Кировского и Рудничного райкомов партии г. Кемерово тт. Лазарев, Козарезов, Невзоров не только принимали участие в рассмотрении планов работы комитетов ВЛКСМ, но сами побывали на многих отчетно-выборных комсомольских собраниях, руководили всем ходом отчетно-выборных собраний.

Сейчас в нашей области проходят районные конференции ВЛКСМ. Уже в десятках организаций они закончились. Делегаты конференции, выполняя наказ своих комсомольцев, в своих выступлениях отмечают, что в ходе отчетов и выборов роль первичной организации неизмеримо повысилась. Однако это ни в коем случае не должно ослаблять внимания руководителей райкомов, горкомов и обкома ВЛКСМ к дальнейшему укреплению первичной организации, являющейся основой союза молодежи.

А. АРСЕНЬЕВ.

Сделано в Кузбассе

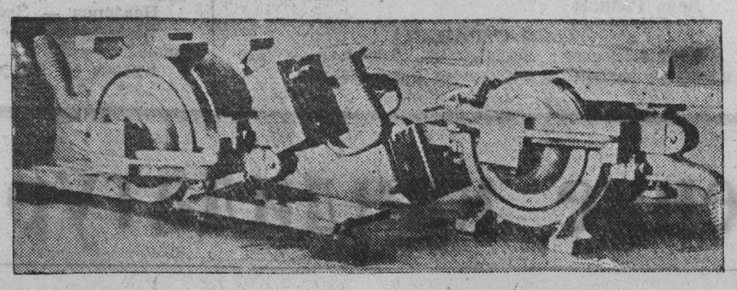

ПНЕВМАТИЧЕСКИЕ И ЭЛЕКТРИФИЦИРОВАННЫЕ МАШИНЫ

На конференции по изучению производительных сил Кузбасса отмечались большие перспективы нашей области в развитии машиностроительной промышленности. Сейчас одним из крупнейших машиностроительных заводов Кузбасса является Кузнецкий.

В Сталинске в последнее время освоили производство ряда новых машин, особенно пневматических и электрифицированных. Хорошо отзываются об электрических рубанках, долбежниках, сверлилках, точилах, о пневматических отбойных, клепальных и рубильно-чеканочных молотках, универсальных пилах по дереву заказчики Кузнецкого завода из разных городов страны.

Для механизации штукатурных работ здесь сделан передвижной компрессор. Недавно впервые в СССР выпущены пневматические грузчики для погрузки породы в шахтных стволах.

На снимке: новый электрорубанок «РСШ-100», изготовляемый на Кузнецком машиностроительном заводе.

Советы молодым шахтерам

Как быстрее и лучше зарядить шпур?

— спрашивает у редакции молодой запальщик шахты имени Сталина тов. Логвиненков.

По нашей просьбе передовой прокопьевский мастер взрывных работ Андрей Иванович Захаров рассказывает:

— Запальщик должен добиваться, чтобы забойщики правильно выбуривали шпуры. Искривленный шпур трудно заряжать.

Надо быть наблюдательным и постоянно замечать, какой результат получается после отпалки. Самую выгодную отпалку необходимо повторять и в следующий раз. Так накапливается опыт.

После очистки шпура от штыба следует проверить забойкой его глубину. Забойку обстругайте, чтобы она легко проходила в шпур. Забойка хороша без всяких искривлений и утолщений.

Проверяя глубину шпура, узнайте, нет ли в шпуре пробки из штыба, которая ослабляет действие взрыва. Если забойка глухо стучит по дну шпура, он не очищен от штыба.

Поговорка: «Больше положить — лучше оторвет» — ошибка. Усиленный заряд всегда приводит к аварии: куполит кровля, выбиваются верхняки крепления.

Заряд шпура должен разрыхлять массу, а не отбивать и разбрасывать ее по забою.

Патроны взрывчатки в шпур надо посылать не все сразу, а по одному. Первый патрон досылается забойкой до конца шпура, вплотную к нему закладывается второй патрон. Третий патрон, в который закладывается боевой капсюль, надо заряжать с глиняным пыжом. Это предохранит провода капсюля от обрыва.

Заложив патроны, шпур необходимо плотно забить пыжами из глины, в которую подмешена инертная пыль. Пыжи быстрее черствеют и не размокают.

Такой заряженный шпур при взрыве всегда дает хороший результат. У меня лично никогда не бывает холостых выстрелов (вышпуривания).

Одеваться на работу надо легче, чтобы ничто не стесняло тебя. Рукава у спецовки должны быть плотно застегнуты у кистей рук. Если обшлаг рукава болтается, он может задеть проводок капсюля и оборвать его.

Капсюли полагается носить в специальном подсумке. Там они должны стоять проводками вверх. Проводки надо правильно разобрать и удобно сложить.

Медная проволока должна быть острой, чтобы сразу проткнуть обертку патрона и сделать отверстие для капсюля.

Главный мой совет: берегите время. Пусть каждая минута приносит пользу делу.

К вопросу о газификации Кемерово

Инженер Д. Б. Оречкин в статье, помещенной в газете «Кузбасс» за 8 августа с. г., своевременно поднял вопрос о газификации города Кемерово. Газ вносит большие удобства в быт трудящихся, облегчает домашний труд, повышает культуру. Газовыми каминами можно отапливать квартиры.

Газ — наиболее экономичное топливо для приготовления пищи. Каждый кубометр газа типа коксового с теплотворной способностью 4.500 калорий заменяет 8.5 килограмма угля с теплопроизводительностью 6.300 калорий, сжигаемого в обыкновенной кухонной плите.

Применение газа в домашнем хозяйстве выгоднее электроэнергии, получаемой при помощи угля и пара.

Употребление газа в быту освобождает автомашины от развозки угля, сохраняет бензин.

Кемерово находится в исключительно благоприятных условиях в отношении газификации. Здесь есть наиболее удобный для этой цели газ — коксовый.

Газ для снабжения города должен отвечать ряду требований. Он должен обладать высокой теплотворной способностью, порядка 4.000 калорий на кубометр, как можно меньше содержать вредных примесей: окиси углерода (угарный газ), аммиака, смолы, нафталина и сероводорода, который в бытовую сеть не допускается вовсе.

Желательно, чтобы газ был сухим. При отсутствии влаги в газе уменьшаются капитальные затраты, так как залегание газопровода будет неглубоким. Отсюда упрощение и удешевление эксплоатации сети — не надо удалять водный конденсат, трубопроводы доступнее для осмотра и ремонтов. Однако осушение бытового газа не является необходимым. В практике газификации оно часто не применяется, так как требует специальных газоосушительных установок.

По соображениям безопасности, газ должен иметь легко уловимый запах (на случай его утечки).

Из газов, получаемых искусственно, указанным требованиям отвечает очищенный (хорошо, если и обезвоженный) газ коксовых печей. В Кемерово еще более благоприятным является обратный газ азотно-тукового завода. Он получается при извлечении из коксового газа водорода (для синтеза аммиака) и других составных частей, поэтому не содержит вредных примесей и паров воды.

Обратный газ по сравнению с коксовым обогащен по калорийности. Его теплотворная способность — до 5.500 калорий на кубометр, он удобнее в транспортировке, практичнее в бытовом использовании. Этому богатому газу надо отдать предпочтение при газификации города и использовать в максимальных количествах, допустимых по условиям работы заводов.

Поскольку богатый газ совершенно готов для целей газификации, работа будет заключаться, в основном, в прокладке газопровода и постройке газгольдера (газохранилища) для регулирования расхода газа и поддерживания необходимого давления в сети.

Сделаем оговорку. Богатый газ — ценное сырье для получения химических продуктов. Поэтому, как ни соблазнительно использование богатого газа для газификации города, надо заранее тщательно все продумать. Может наступить время, когда богатый газ будет использоваться для иных целей, и отпуск его в бытовую сеть прекратится.

Следует отметить и преимущество коксового газа. Богатый газ при большей теплотворной способности дает пламя с менее высокой температурой, нежели коксовый, содержащий большее количество водорода. А коэфициент полезного действия при сжигании в нагревательных приборах у газа с более высокой температурой пламени оказывается лучшим. Следовательно, количество сжигаемого газа для получения одного и того же эффекта непропорционально его теплотворной способности. У коксового газа этот коэфициент на 3.5 процента выше, чем у богатого.

При использовании для бытовых нужд газа коксовых печей, необходимо предусмотреть очистку его от сероводорода.

Хотя сероводорода, при малом количестве серы в кузнецких углях, и немного в газе, но по правилам санитарии он должен быть полностью удален. Очистку хорошо вести по сухому способу, при помощи болотной руды и извести.

При обыкновенной температуре в одном кубометре коксового газа содержится около 17 граммов водяного пара, значительная часть которого при понижении температуры газа будет конденсироваться. Поэтому потребуется заложить газопроводы ниже глубины промерзания (как это делается с водопроводными трубами) с устройствами для удаления конденсата.

В проектном задании следует предусмотреть и другой вариант—обезвоживание коксового газа. Оно осуществляется с помощью силикагеля (коллойная кремнекислота), как при осушении технических газов так и воздуха.

Подготовленный коксовый газ в случае необходимости можно смешивать с богатым газом.

Дебет коксового газа на Кемеровском коксохимическом заводе после пуска батареи значительно увеличился и еще возрастет после реконструкции второй батареи.

Расход газа в домашнем быту велик. Он зависит от режима потребления и умения населения обращаться с газом. Наблюдения в шести семьях показали, что на приготовление обеда (из трех блюд на пять человек) необученная хозяйка тратит 0.56 кубометра газа, а хозяйка, умеющая обращаться с газовой плитой, — только 0.3 кубометра. Для нагревания одного литра воды от 10 до 95 градусов тепла идет около 0.032 кубометра газа. Чтобы приготовить 140-литровую ванну для купания (нагрев воды от 10 до 35 градусов), нужно около 1,3 кубометра газа.

Статистика показывает, что годовой расход газа (с теплотворной способностью 4.000—4.200 калорий) для приготовления пищи и нагревания воды составляет на одного человека 120—160 кубометров.

Цена отпускаемого газа слагается в основном из стоимости его производства, постройки и эксплоатации сети и прилегающих сооружений. Стоимость газа тем меньше, чем больше населения охвачено снабжением газом. Поэтому развитие газификации Кемерово целесообразно вести последовательно по целым районам, в которых магистральная линия газопровода полнее будет разгружаться потребителями.

Профессор И. ГЕБЛЕР

СИГНАЛЫ РАБКОРОВ

С ШАХТЫ «ЦЕНТРАЛЬНАЯ»

Гараж на «Центральной» начали строить три года назад. Заложили фундамент, построили ограду, завезли материалы, а потом строительство прекратили. Сейчас ограду разобрали, ценные стройматериалы находятся без всякой охраны, расхищаются и никого это не беспокоит. (Письмо т. Козловского).

«С **терриконников** шахты «Центральная» когда-то давно брали горелую породу для постройки шлакобетонных домов. Для этой цели была проведена специальная железнодорожная линия.

Впоследствии линию ликвидировали, рельсы сняли, а в тупике до сих пор стоит 10 вагонов порожняка»». (Письмо тов. Иванова).

С «БУТОВКИ»

Под открытым небом. «Еще в мае для механического цеха шахты «Бутовка» привезли новый строгальный станок и разгрузили его возле цеха. Семь месяцев этот станок лежит без всякой охраны под открытым небом. Ежедневно главный механик шахты Васильев и начальник механического цеха Плотников проходят мимо станка, но не принимают никаких мер для его сохранения и использования». (Письмо тов. Герасимова).

ИЗ КЕМЕРОВО

Днем с фонарем. Весь день у под'ездов домов ГРЭС на Притомском участке ярко горят большие электрические лампы. Есть ли хозяин этих домов, и почему допускается такая варварская трата электроэнергии, когда мы боремся за экономию каждого киловатт-часа? (Письмо тов. Николаева).

Воруют уголь. На станции Правотомск среди белого дня расхищают из вагонов уголь, а работники станции не ведут никакой борьбы с расхитителями. (Письмо тов. Табачного).

В ОБЛПРОФСОВЕТЕ

О начале спортивной зимы

На заседании президиума областного совета профсоюзов заслушаны доклады председателей добровольных спортивных обществ тт. Логинова («Большевик»), Мордовина («Рекорд»), Кротова («Медик»), Сорокожердева («Красная звезда»). Выяснилось, что в ряде спортобществ плохо подготовились к зимнему спортивному сезону, не работают с физкультурным активом.

В спортобществе «Большевик», например, на все города области имеется... 37 пар лыж, ни при одной из школ не залит каток. Это спортобщество обслуживает десять профсоюзов, а в нем состоит менее двух тысяч членов. Спортобщество «Красная звезда» также имеет недостаточное количество коньков и лыж.

Президиум областного совета профсоюзов отметил недопустимую затяжку в оборудовании лыжных баз и катков. Даже в Кемерово не закончено строительство лыжного трамплина.

Председатели многих областных комитетов профсоюзов (МТС и земорганов, медсантруд, химиков и др.) задерживают выделение средств на физкультурную работу, совсем не интересуются деятельностью своих спортобществ.

Облсовет профсоюзов вынес постановление об устранении всех недостатков в работе спортобществ, обязал председателей спортобществ «Большевик» — тов. Логинова, «Рекорд» — тов. Мордовина, «Медик» — тов. Кротова, «Металлург Востока» — тов. Берсенева и «Буревестник» — тов. Смоложева шире привлекать членов профсоюза в свои спортобщества. Предложено теперь же начать во всех спортобществах подготовку к предстоящему традиционному профсоюзно-комсомольскому лыжному кроссу и зимним соревнованиям на первенство области, страны.

Соседи

То были беспокойные дни. В колхозе шли жаркие споры о мероприятиях, какие необходимо наметить и провести в развитие решения февральского Пленума ЦК партии о послевоенном под'еме сельского хозяйства.

— А что, если нам вызвать чкаловцев на соревнование, предложил кто-то в колхозе имени Ворошилова.

Колхозы имени Ворошилова и имени Чкалова живут по соседству, входят в один сельсовет, обслуживаются одной МТС. Но по хозяйственной мощи это были разные колхозы. Чкаловцы на весь район славились высокими урожаями, фермы у них были богатые. А колхоз имени Ворошилов был отстающим.

— Нам с ними трудно соревноваться, — заявил Нефед Безносов, бывший тогда бригадиром первой полеводческой бригады.

— Трудно, но можно и очень интересно, — ответил председатель колхоза имени Ворошилова коммунист Дольский.

Коммунисты, комсомольцы передовые колхозники высказались за соревнование с крепким соседним колхозом.

Нефеда Безносова поддержали немногие, отстающие колхозники Чернышев, Цишкевич и другие.

— Такая поддержка меня бы оскорбила, — шутил над Безносовым комсомолец Кузьма Андреев.

Были и воздержавшиеся. Тимофей Лазарев тогда не высказывался ни за, ни против соревнования. Он все еще не мог понять, где найдет свое призвание. Вернувшись с фронта, он было пошел на ветеринарный участок, но потом вернулся в колхоз.

Представители колхоза имени Чкалова приехали к соседям. Они подробно ознакомились с хозяйством. Председатель колхоза Федор Долгов попросил годовые отчеты за последние годы. Потом ознакомился с табелем учета трудодней.

— Почему так мало трудодней у Цишкевича, Николая Лаврова, Прокопия и Алексея Шкредовых, Ирины Мамоновой, Михаила Чернышева. Так вот почему до 200 человек вы берете на уборку со стороны, — сказал Долгов.

Материалы проверки договора всколыхнули ворошиловцев. Передовые колхозники осуждали поступок Прокопия Шкредова, решившего жить за счет своего приусадебного участка, Николая Лаврова, бросившего работу полегче. Досталось Чернышеву, который забыл дорогу в поле.

Колхозная парторганизация возглавила борьбу за укрепление трудовой дисциплины. Член ВКП(б) Пелагея Сергеева пошла в звено. Одно из звеньев возглавил Тимофей Лазарев, который уже выделился прилежностью к работе.

Соревнование выдвинуло замечательных организаторов, мастеров урожая. Звеньевой Лазарев показал себя хорошим вожаком, пытливым хлеборобом.

Лазарев первый показал, что зимой необходимо так же работать, как и летом. В зимние дни он со звеном задерживал снег, организовывал вывозку перегноя, сбор золы, а вечером ехал за 10 километров в село Пьяново на занятие агрокружка, которым руководил участковый агроном Тарасовской МТС.

Урожайность на участке Лазарева была в два раза выше, чем средняя по колхозу. Победа Лазарева окрылила многих, показала, каким путем надо идти к поднятию хозяйства колхоза, к зажиточности.

Как-то осенью прошлого года Долгов и Дольский возвращались из Подунки с районного совещания.

Дольский был в приподнятом настроении. Он удачно, как ему казалось, выступил в районном центре. Его похвалили.

— Здорово получилось? — спросил Дольский.

— Плохо, — ответил Долгов.

— Боишься — обгоню.

— Это не беда, но вам не обогнать, бахвальства у вас много, а недостатков своих не видите. Первые успехи кружат голову.

Долгов сказал, что звено Лазарева действительно хорошо работало, но это все же мало — 18 центнеров с гектара на небольшой площади. Ведь средний-то урожай в колхозе невелик. Лазарев мог бы взять 30 центнеров, если бы посеял раньше. Тогда бы его пшеница не попала под осенние заморозки.

Долгов привел пример звеньевого Баклыкова из отстававшего много лет колхоза «Комсомольская искра». Баклыков и сам собрал 36 центнеров пшеницы с гектара, и повел за собой тракторную бригаду Андрея Пибенко, в результате и колхоз собрал в среднем около 19 центнеров пшеницы на всей площади посева.

— Но мы вам поможем, — пообещал Долгов. — Мы же соревнуемся. Мы дадим вам чистосортные семена.

В колхозе имени Ворошилова сеяли смешанными семенами пшеницы. Это приводило к большому недобору урожая. Теперь члены артели имени Чкалова дали колхозу имени Ворошилова 700 центнеров семян пшеницы «Мильтурум». А колхоз имени Ворошилова сдал за соседей такое же количество своей пшеницы в счет хлебопоставок.

По совету Долгова, распахали многолетнюю залежь, где до этого были выпасы.

Борьба за урожай разгорелась. В колхозе организовалось 6 звеньев. Их возглавили комсомолец Кузьма Андреев из звена Лазарева, бывший учетчик тракторной бригады, комсомолец Виталий Никифоров, комсомолец Илларион Овсеенко.

Повысились требования к бригадирам. Нефед Безносов, не учившийся агротехнике, совсем растерялся в новой обстановке. На смену ему пришел Лазарев, недавний звеньевой, продолжавший учебу у Героя Социалистического Труда Баклыкова, у агрономов МТС. Вместе со своими звеньями бригадир Лазарев на больших площадях ввел перекрестный сев, прикатывание почвы вслед за сеялкой, подборонку пшеницы по всходам, подкормку на отдельных участках. Кузьма Андреев и Виталий Никифоров были опорой бригадира в этой работе.

Урожай собран отличный. Кузьма Андреев со 150 гектаров пшеницы собрал по 21 центнеру, а с 24 гектаров — по 31.53 центнера. В бригаде Лазарева с 422 гектаров пшеницы получено в среднем выше 20 центнеров с гектара. Средний урожай пшеницы по колхозу составил 18 центнеров с гектара при задании 14.6.

По урожаю в этом году колхоз имени Ворошилова обогнал колхоз имени Чкалова, который много лет никому не уступал первенства в Подунском районе.

В 1939 году колхоз имени Ворошилова дал государству 1500 центнеров хлеба, в 1940 — 2.700, а в 1948 году — 9100 центнеров. Каждый колхозный двор здесь дал по 1000 пудов хлеба государству. Такой высокой товарности полеводства в деревне Бормотово еще не знали.

В 1939 году в колхозе было выдано хлеба по 4 килограмма на трудодень, в 1948 году одной пшеницы выдано на трудодень по 7 килограммов. Семьи Кузьмы Андреева, Афанасия Овсеенко, Иллариона Овсеенко, Александры Ермоленко получают от 300 до 400 пудов одной пшеницы на трудодни.

Хороший урожай поднял авторитет трудодня. Ирина Мамонова еще с осени попросила работу потруднее. А ведь до этого ее редко видели на колхозной работе. Михаил Чернышев также пришел с повинной. Он обещал, что будет трудиться, как лучший колхозник. Прокопий Шкредов, который жалел, что лучшие выпасы идут под колхозную пшеницу, получил на трудодни 46 центнеров хлеба и теперь говорит:

— Правильно сделали, когда залежь подняли. Одной коровой своей не прокормишься. Будет колхоз богат — и нам полный достаток.

* * *

Год еще не окончен. Но уже ясны черты годового отчета. По всем отраслям хозяйства — перевыполнение. На свиноферме от 30 маток получено 29 жеребят. На свиноферме план по головью перевыполнен на 50 процентов, то же по овцематкам, по курам. А гусиная ферма за год выросла втрое. В пасеке — 100 пчелиных ульев.

Колхоз ведет большое строительство. Построены типовое зернохранилище, скотный и конный дворы, овощехранилище. А Тимофей Лазарев со своей бригадой возвел в поле культурный бригадный стан с общежитием, столовой, баней, амбарами для семян, с конным двором.

А как интересен будет 1949 год! Какие смелые планы!

Будет собран еще больший урожай. Под яровые поднято 900 гектаров паров и зяби. Из них 720 по целине и обороту пласта. Семян в достатке. Расширен сад. Будут построены еще один типовый скотный двор, еще одно зернохранилище, сушилка, гусятник.

Но предмет всеобщей заботы, гордость колхоза — это подготовляемое строительство гидростанции на Тарсьме и строительство большого клуба с гипозалом и комнатами для библиотеки, читальни, кружковой работы.

Узнав о планах соседнего колхоза, Долгов заметил:

— Здорово. Просто здорово, чорт возьми, — и спросил: — А как с соревнованием? Вы нас, признаться, здорово распалили.

— Я передам, Федор Данилович, ваше желание нашим колхозникам — ответил Дольский. — Заранее скажу — у нас будут рады помочь вам и поучиться у вас.

Я. СЕЕРНЫЙ.

дер. Бормотово, колхоз имени Ворошилова, Подунского района.

Неустанно изыскивать новые источники экономии!

С чувством величайшей гордости трудящиеся сталинского Кузбасса встретили сообщение москвичей, одержавших выдающуюся производственную победу, досрочно выполнив государственный план третьего года послевоенной пятилетки и дав два миллиарда рублей сверхплановых накоплений.

Тем отраднее и это сообщение об успехах нашей всеми любимой Москвы — знаменосца советской, сталинской эпохи, что вслед за москвичами празднуют свои победы и другие индустриальные центры нашей необ'ятной социалистической Родины.

Областной центр Кузбасса — город Кемерово—также досрочно закончил выполнение годового плана и накануне завершения обязательств по сверхплановым накоплениям.

Горняки шахт треста «Кемеровоуголь», давшие слово сэкономить в этом году 2.5 миллиона рублей, не только улучшили производственную работу, но досрочно выполнили свои обязательства по сверхплановым накоплениям.

На-днях редакция газеты «Кузбасс» и Рудничный райком ВКП(б) провели районное собрание бухгалтеров, плановиков, экономистов, работников баз и материальных складов, чтобы подвести некоторые итоги соревнования за сверхплановые накопления, изыскать новые источники и резервы для экономии государственных средств.

По докладу секретаря Рудничного райкома ВКП(б) тов. Невзорова выступило более 10 товарищей.

Ниже мы помещаем некоторые выступления с этого совещания.

Экономить всюду и во всем

* * *

Тов. НЕВЗОРОВ, секретарь Рудничного райкома ВКП(б)

* * *

Патриотический почин передовых предприятий г. Москвы и Московской области, развернувших широкое соревнование за сверхплановые накопления, нашел горячий отклик среди горняков, металлургов, химиков и других категорий рабочих Кузбасса. Как известно, трудящиеся нашей области обязались сберечь государству 272 миллиона рублей.

Выполняя принятые на себя обязательства, партийные и профсоюзные организации шахт и предприятий района развернули широкое соревнование за экономию и бережливость. В результате чего за 10 месяцев, за исключением шахты «Центральная», все шахты треста «Кемеровоуголь» имеют сверхплановые накопления. Обязательство треста в 2.500 тысяч рублей сверхплановых накоплений выполнено полностью.

Однако некоторые предприятия и учреждения района плохо выполняют принятые на себя обязательства по сверхплановым накоплениям. Завод «Факел» вместо 600 тыс. рублей дал только 370 тыс. рублей. Фармацевтический завод не дал ни одной копейки сверхплановых накоплений и т. д. Слабо еще вовлечены в соревнование работники бюджетных организаций, а у нас их в районе 94.

Большие потери еще имеют место и в работе шахт треста «Кемеровоуголь». Например, только за перепростой железнодорожных вагонов трест заплатил штрафов 224 тысячи рублей, за невыполнение плана погрузки — 165 тыс. рублей, за недогруз — 57 тыс. рублей, за перерасход электроэнергии — 99 тыс. рублей. Только один жилищно-коммунальный отдел нанес убытков в 258 тысяч рублей.

Борьба за режим экономии и сверхплановые накопления требует от наших хозяйственников, бухгалтеров, экономистов, плановиков, чтобы они научились считать каждый государственный рубль, почаще заглядывать в баланс, изучали отчетность, заботились о хозяйственном расчете. Например, на складах, базах шахт и заводов скопилось много ненужных для производства материалов. Лишь в углетехснабе треста имеется всевозможных материалов и оборудования более чем на 1.800 тысяч рублей.

Недавно бюро райкома ВКП(б) подвело итоги трехмесячника смотра рационализации, который проводился по шахтам треста «Кемеровоуголь». Мы установили, что за эти три месяца подано рационализаторских предложений значительно больше, чем за первые 7 месяцев этого года. Однако многие ценные предложения, внесенные стахановцами и командирами производства, несмотря на их ценность, не внедряются в производство по 3—4 месяца.

Большую работу за последнее время на шахтах провели комсомольские организации. Комсомольские посты, созданные на шахтах, обнаружили на складах большое количество оборудования и механизмов, которые не использовались. Сейчас на шахтах «Северная», «Центральная», «Пионер», «Мазуровская» большинство этого оборудования прибрано и используется на производстве.

Важнейшим условием правильного руководства хозяйством является экономическая подготовка кадров. Райком партии, стремясь повысить экономические знания партийных и хозяйственных работников, организовал семинар, который занимается один раз в неделю.

Сейчас партийным организациям шахт и заводов следует серьезно подумать о широкой пропаганде и агитации за экономию и бережливость, настойчиво учить каждого рабочего ценить минуту времени, каждую государственную копейку, беспощадно разоблачать расточительных и бесхозяйственных людей.

Выполняя постановление ЦК ВКП(б) «О состоянии партийно-политической работы на шахтах Кузбасса», партийные и непартийные большевики нашего района добились пока первых успехов. Шахты треста «Кемеровоуголь» впервые в этом году стали выполнять государственный план угледобычи, снизили себестоимость угля и имеют на своем счету 2,5 миллиона рублей сверхплановых накоплений.

Предварительная проверка на шахтах и заводах, прошедшие на-днях партийно-хозяйственные активы и партийные собрания показали, что мы можем не только выполнить свои обязательства по сверхплановым накоплениям, но значительно их перекрыть. Наши шахты и предприятия могут дать дополнительно не менее 2,5 миллиона рублей сверхплановых накоплений.

Центральный Комитет нашей партии и лично товарищ Сталин учат нас, что борьба за строжайший режим экономии, за сверхплановые накопления — это не кратковременная кампания, а наш большевистский метод ведения социалистического хозяйства. Поэтому сейчас, находясь в преддверии нового, 1949 года, мы должны серьезно подумать не только о том, как лучше закончить государственный план текущего года, сколько дать сверхплановых накоплений, но провести серьезную подготовку к работе в новом году, мобилизовать все наши силы, использовать все внутренние резервы для дальнейшего снижения себестоимости.

Наш вклад в кузбасские миллионы

* * *

Тов. ШЕМБУРСКИЙ, главный бухгалтер шахты «Пионер».

* * *

Коллектив горняков нашей шахты, подсчитав свои возможности, первоначально взял на себя обязательство дать в этом году 200 тысяч рублей сверхплановых накоплений. Эту сумму мы разбили по участкам и цехам, подсказали товарищам, на чем можно экономить государственные средства.

Партийная и профсоюзная организации провели производственные совещания в бригадах, посоветовались с рабочими и командирами производства, собрали десятки рационализаторских предложений. Например, горный мастер тов. Левин внес предложение повторно использовать крепежный лес из отработанных шурфов. Это предложение тов. Левина дало экономии 10 тысяч рублей. По инициативе электриков на многих вспомогательных механизмах шахты были заменены электромоторы, что также сэкономило шахте 37 тысяч рублей.

Широкое соревнование за экономию государственных средств позволило коллективу нашей шахты досрочно выполнить свое обязательство. Тогда коллектив шахты решил увеличить сумму сверхплановых накоплений до 400 тысяч рублей. Но вскоре и ее выполнили. До нового года мы решили довести сверхплановые накопления до 550 тысяч рублей.

В выполнении принятого обязательства большую роль сыграли счетные работники, экономисты и плановики. Мы установили строгий учет выдачи и расходования крепежного леса, взрывчатки и других подсобных материалов.

Исправляем допущенные ошибки

* * *

Тов. КУЗЯЕВ, секретарь партбюро шахты «Центральная»

* * *

Наша шахта в итоге работы за одиннадцать месяцев задолжала государству тысячи тонн угля и перерасходовала более 600 тысяч рублей.

Главной причиной крайне неудовлетворительной работы шахты «Центральная» является то, что хозяйственное руководство и партийная организация шахты своевременно и по существу не занялись, на чем шахта перерасходует государственные средства, что нужно сделать, чтобы предприятие выполняло план добычи, сократило непроизводительные расходы и выполнило свои обязательства по сверхплановым накоплениям.

Лишь в октябре и ноябре парторганизация вплотную занялась вопросами экономии государственных средств. На всех подземных участках и в поверхностных цехах мы провели производственные совещания. Собрали десятки ценных предложений по экономии. Агитаторы провели специальные беседы с горняками в раскомандировках, в горняцких общежитиях.

После этого развернули наглядную агитацию. В раскомандировке, участках, общежитиях вывесили более 30 плакатов и лозунгов, призывающих шахтеров экономить всюду и во всем.

Сейчас партийная организация шахты настойчиво добивается механизации трудоемких процессов. Например, мы теряем сотни тысяч рублей только на транспортировке породы из шахты, а работы по проходке тоннеля к терриконику не проводятся. Я думаю, что в декабре мы закончим эти работы, и тогда шахта получит новые сотни тысяч рублей экономии.

В борьбе за экономию дорога каждая копейка. Об этом наглядно рассказывают многочисленные плакаты, вывешенные в раскомандировке и в общежитиях горняков шахты «Центральная». Наш фотограф И. Иванов заснял шахтеров, обсуждающих, возле одной из таких витрин, пути экономии на участке.

Главное — повысить производительность труда

* * *

Тов. НИКИТИН, управляющий трестом «Кемеровоуголь»

* * *

Горняки треста «Кемеровоуголь» перевыполнили свои обязательства по сверхплановым накоплениям. Но это только первый шаг по пути к снижению себестоимости угля.

В связи с предстоящим переходом на работу без доташей нам сейчас предстоит решить ряд неотложных задач. В первую очередь нам необходимо найти правильные пути повышения производительности труда, как важнейшего, решающего условия рентабельности предприятия.

До сих пор мы перевыполняли план угледобычи за счет перекомплекта штата рабочих. Теперь нам предстоит уменьшить количество людей и особенно в поверхностных цехах, управленческом аппарате.

Большой вклад в удешевление угля должны внести наши инженерно-технические работники и новаторы производства. Поэтому мы сейчас должны всеми методами поощрять творческую инициативу шахтеров. Я приведу такой пример. До сих пор на шурфах мы строили здания для вентиляционных установок.

Как известно, строить здание на шурфе на короткий срок службы крайне невыгодно и дорого. Инженер Ангелевич предложил поставить вентиляционную будку на сани и передвигать ее при помощи трактора, когда нужно, с шурфа на шурф. Экономия получается большая.

Мы еще много не сделали того, что можем сделать в деле экономии материалов и сокращения непроизводительных расходов. Нужно признать, что мы еще не научились по-хозяйски расходовать лес. Последняя проверка показала, что у нас на лесных складах много беспорядка. Много там ручного труда, слабый учет и контроль за расходом и т. д. Сейчас мы начали работу по механизации лесного хозяйства, организации разделки леса, повторного его использования.

Успех в борьбе за рентабельность предприятия, снижение себестоимости угля решают люди. Поэтому необходимо добиться нам такого положения, чтобы каждый шахтер активно участвовал в этом большом государственном деле. В этом отношении ценный почин сделали горняки шахты «Капитальная». Они составляют стахановские планы экономии на участках, исполнителями которого являются рядовые шахтеры. Нам нужно распространить этот опыт на всех шахтах, добиться, чтобы все участки работали рентабельно, и тем самым значительно перевыполнить свои обязательства по накоплениям и внести свой вклад в досрочное выполнение послевоенной сталинской пятилетки.

Тонна угля на 4 рубля дешевле плановой

* * *

Тов. БАТАЛОВ, горный мастер шахты «Пионер»

* * *

На нашем участке все шахтеры активно борются за сверхплановые накопления. В этом, безусловно, большая заслуга партийной организации. Коммунисты рассказывают всем шахтерам об экономии и ее значении в деле досрочного выполнения послевоенной сталинской пятилетки. При этом говорят: надо добывать больше угля, но с наименьшими затратами. Такая целеустремленная агитация сказывается на деле.

В нынешнем году коллектив нашего участка сэкономил 60 тыс. рублей. И нельзя сказать, чтобы мы тут сделали что-то особенное. Нет. Мы просто научились относиться к материалам по-хозяйски, считать государственную копейку. Так, например, раньше у нас никто не обращал внимания на расход взрывчатки. Брали столько, сколько кому захочется. Теперь уже давно этого нет. Взрывчатые материалы выписываются по паспорту. Но и при этом еще добиваются экономии за счет повышения качества работы — бурения шпуров, наиболее выгодного их расположения, зарядки.

Одновременно с этим, мы также научились бережно расходовать лес. На использовании старого леса сэкономили более 6 тыс. рублей. Старый лес мы применяем преимущественно во время перекрепки горных выработок. Колем его и делаем затяжки.

Все это позволило нам снизить себестоимость тонны угля на 4 рубля.

Нормировать расходы материалов

* * *

Тов. ПЕТРОВСКИЙ, главный бухгалтер треста «Кемеровоуголь»

* * *

В борьбе за сверхплановые накопления большую роль призваны сыграть бухгалтеры шахт, плановики и нормировщики. Они должны повседневно и глубоко вникать в дела производства, анализировать работу каждого цеха и участка, добиваться сокращения непроизводительных расходов.

Однако наши экономисты еще очень слабо занимаются анализом себестоимости на шахтах. Вот почему у нас еще часто не видят тех каналов, по которым происходит утечка народных денег.

На шахтах Кемеровского рудника много есть еще неиспользованных возможностей для накоплений. Так, например, мы много еще теряем на том, что допускаем большие отходы леса.

В нынешнем году трест сэкономил на материалах всего лишь 68 тысяч рублей. А можно было бы сэкономить в десять раз больше. Почему этого не случилось? Да потому, что у нас склады не в порядке. Мы часто покупаем то, что у нас есть, расходуем зря деньги. Кроме того, на шахтах до сих пор нет плановых норм на потребление таких материалов, как транспортерная лента и проч. Поэтому тут и нет никакого учета и контроля.

За счет сокращения потерь леса и материалов только в декабре мы можем сэкономить не менее 100 тысяч рублей.

Большие перерасходы средств наблюдаются во вспомогательных цехах шахт. В этих цехах нет смет, а, следовательно, нет и контроля за расходованием денег. В этом, прежде всего, виновны бухгалтеры и плановики шахт. Они не вникают в деятельность этих цехов и с легким сердцем относят все их расходы на себестоимость тонны угля.

Недопустимая бесхозяйственность у нас царит в жилищно-коммунальных отделах шахт. Цена этой бесхозяйственности—250 тысяч рублей убытка. И причина этого кроется в том, что здесь также нет должного учета и контроля за расходом топлива, воды, материалов для текущего ремонта зданий и т. д.

Надо решительно покончить с бесхозяйственностью и расточительством средств всюду, научиться считать каждую народную копейку и добиться того, чтобы каждый день знать, во что обходится государству работа каждого цеха и участка.

Вопросы экономии на бюро райкома

До постановления ЦК ВКП(б) «О состоянии партийно-политической работы на шахтах Кузбасса» Рудничный райком партии г. Кемерово имел серьезные недостатки и ошибки в руководстве производственной деятельностью шахт и других промышленных предприятий района. Райком нарушал большевистский принцип сочетания партийно-политической работы с руководством хозяйством, увлекался мелочной опекой хозяйственников, дублированием текущей хозяйственной работы и по существу предал забвению организационно-партийную и массово-политическую работу с людьми.

Нередко при обсуждении хозяйственных вопросов на заседании бюро райкома многочисленные производственные детали заслоняли живого человека, толкали партийных работников на непрагильный метод руководства производственной деятельностью шахт. Вопросы же внутрипартийной и массово-политической работы отодвигались на задний план. Эти порочные методы руководства хозяйством культивировались и в первичных парторганизациях шахт рудника.

За последнее время в работе Рудничного райкома партии многое изменилось. Райком стремится к тому, чтобы руководство хозяйственной деятельностью шахт и треста в целом сочеталось с широким развертыванием организационно-партийной и массово-политической работы. И в этом вопросе райком добился некоторых положительных успехов.

На-днях бюро райкома обсудило, как шахта и в целом трест «Кемеровоуголь» выполняют социалистические обязательства по добыче угля и сверхплановым накоплениям. Предварительная и тщательная проверка на месте и обсуждение поставленного вопроса в райкоме показали, что шахты и другие промышленные предприятия района не только могут выполнять принятые на себя обязательства по сверхплановой добыче и сверхплановым накоплениям, но значительно перевыполнить их, изыскать новые, дополнительные резервы роста производительности труда и сверхплановых накоплений.

Ярким свидетельством этого является то, что, за исключением шахты «Центральная», все шахты Кемеровского рудника выполняют и перевыполняют государственный план. Шахты «Ягуновская» и «Бутовская» досрочно закончили свои годовые планы и сейчас выдают уголь в счет будущего года. Даже такая шахта, как «Северная», работает со значительным опережением плана добычи. В целом по тресту государственный план также перевыполняется.

Значительных успехов шахты добились и по сверхплановым накоплениям. Шахты «Южная», «Пионер», «Ягуновская», «Бутовская», железнодорожный цех, геологоразведка, сетевой район и другие уже выполнили свои годовые обязательства по сверхплановым накоплениям. В целом по тресту «Кемеровоуголь» уже сэкономлено более двух с половиной миллионов рублей государственных средств и тем самым полностью выполнено социалистическое обязательство по сверхплановым накоплениям.

Этих положительных результатов коллективы шахт добились благодаря тому, что партийные организации района, выполняя постановление ЦК ВКП(б), значительно повысили уровень и содержание организационно-партийной и массово-политической работы, стали более конкретно руководить деятельностью предприятий, развернули широкое соревнование рабочих за выполнение обязательств, данных в письме товарищу Сталину.

Партийные организации шахт «Ягуновская», «Бутовская» и «Южная» после постановления ЦК ВКП(б) укрепили работу партийных групп, развернули массово-политическую агитацию, охватив большевистским влиянием все категории рабочих. Например, на шахте «Ягуновская» (секретарь тов. Гаврилов) значительно повысилась организующая роль партийных групп, в соревновании за выполнение принятых обязательств вовлечены все рабочие, хорошо поставлена гласность соревнования. Здесь устная и наглядная агитация носит целеустремленный, наступательный характер. Профсоюзная организация регулярно проводит рабочие собрания и производственные совещания.

На многих шахтах партийные организации провели общественный смотр оборудования, хранения материальных ценностей, правильного использования рабочей силы и организации труда. Агитаторы на производстве и в общежитиях регулярно проводят беседы, мобилизуя горняков на высокопроизводительный труд.

Однако в райкоме были вскрыты и серьезные недостатки в хозяйственной деятельности и партийной работе на шахтах рудника. Поэтому райком указал, что сейчас нельзя равняться на средние цифры и обольщаться общим выполнением государственного плана. Еще не все шахты и особенно участки выполняют государственный план. Например, 25 процентов всех эксплоатационных участков треста еще не выполняют плана добычи угля.

Плохо еще работает шахта «Центральная», которая не выполняет государственного плана и за десять месяцев перерасходовала более 600 тысяч рублей государственных средств. Отдел капитальных работ этой шахты крайне плохо справляется с подготовкой нового очистного фронта. Однако ни начальник шахты тов. Люев, ни секретарь партбюро тов. Кузяев до последнего времени не укрепили этот участок кадрами, коммунистами, не создали здесь боевой партийной группы.

Ввод новых мощностей, подготовка к работе в 1949 году кое-где еще идет крайне медленно. На шахте «Пионер» план капитальных работ выполнен всего на 67 процентов. Плохо идет подготовка нового уклона на шахте «Мазуровская» и ввод в эксплоатацию нижнего горизонта на шахте «Центральная». Причиной слабого перспективного развития этих шахт является то, что секретари партбюро тт. Измаденов, Попов и Кузяев слабо ведут массово-политическую работу на этих важнейших участках, не оживили деятельность партийных групп, не проконтролировали, как выполняются организационно-технические мероприятия.

Бюро райкома партии потребовало от руководителей партийных организаций усиления партийно-политической работы среди шахтеров, повышения роли партийных групп в борьбе за повышение государственного плана добычи угля и сверхплановых накоплений. В самом деле, подготовка и пуск в эксплоатацию нижнего горизонта на шахте «Северная» является первоочередной и неотложной задачей. Это — будущее шахты, ее производственный рост. Однако партгруппа здесь не работает, а партбюро (секретарь тов. Гладких) ни разу серьезно не занялось этим важнейшим участком производства.

В райкоме потребовали от начальников шахт и управляющего трестом усиления технического руководства, четкого выполнения всех приказов министра по наращиванию производственных мощностей и безусловного выполнения социалистических обязательств по добыче угля и сверхплановым накоплениям.

Здесь же в райкоме родилась мысль, что если провести серьезную подготовку на шахтах, поговорить с рабочими и командирами производства, с бухгалтерами и экономистами, то первоначальное обязательство по сверхплановым накоплениям может быть не только выполнено, но и перевыполнено. В решении бюро райкома записали, чтобы партийные организации в ближайшие дни провели партийно-хозяйственные активы, собрания коммунистов, производственные совещания по участкам. А в итоге всего созвать районное совещание бухгалтеров, экономистов, плановиков, работников баз и складов и обсудить на нем выполнение социалистических обязательств по сверхплановым накоплениям и изысканию новых источников экономии государственных средств.

Сейчас все шахтеры живут одной идеей — вслед за москвичами досрочно выполнить годовой план добычи угля, целиком реализовать социалистическое обязательство по сверхплановым накоплениям, которое приняло районное совещание.

Так, выполняя постановление ЦК ВКП(б), Рудничный райком партии по-новому решает вопросы руководства хозяйством, делая главный упор на решающие вопросы производства, мобилизуя на выполнение государственных задач не только коммунистов, но и всех трудящихся района.

А. СМИРНОВ.

ЧТО РЕШИЛО СОВЕЩАНИЕ

Создать на каждой шахте, на промышленном предприятии общественные комиссии по изысканию и использованию внутренних резервов для дальнейшего снижения себестоимости продукции.

Всемерно поддержать и распространять на все шахты треста опыт тов. Авдиенко, применившего стахановский план экономии на своем участке.

Организовать шефство бухгалтеров, экономистов и плановиков над участками и цехами. Помочь низовым командирам: бригадирам, мастерам и начальникам участков сделать необходимые расчеты экономного расходования крепежного леса, взрывчатки, смазочных и других материалов.

Продолжить до конца года общественный смотр использования и оборудования и организации труда на шахтах.

Для командного состава, партийных и общественных работников на каждой шахте организовать курсы для повышения экономического образования.

Развернуть среди всех шахтеров широкую пропаганду передовых методов труда стахановцев своего рудника и всего Кузбасса, добившихся наивысших экономических показателей.

Совещание считает, что проведение всех этих мероприятий позволит шахтам треста и района значительно перевыполнить свои социалистические обязательства по сверхплановым накоплениям.

Победы демократических сил Китая

Народно-освободительная армия отвоевала у гоминдановцев инициативу на фронте гражданской войны еще весной 1947 года. На протяжении около года гоминдановское командование пыталось выхватить военную инициативу у демократических сил. Гоминдановские войска переходили в различных районах в контратаки и пытались осуществить крупные контроперации. Постепенно, однако, они были вынуждены умерить свою активность и перейти целиком к обороне. Большое значение при этом имели крупные потери в живой силе, понесенные гоминдановскими армиями.

Согласно данным штаба Народно-освободительной армии, за время с июля 1946 года по июль 1947 года потери гоминдановских войск составили более 1.100 тысяч солдат и офицеров, в том числе почти 700 тысяч пленными. В течение следующего года — по июль 1948 года их потери превысили 1.500 тысяч человек, в том числе 950 тысяч пленными. За этот же последний год потери народно-освободительных войск составили лишь 450 тысяч человек (а за два года — 800 тысяч).

За последние четыре месяца текущего года — с июля по октябрь включительно — гоминдановцы потеряли около 1 млн. солдат и офицеров, не считая раненых. Эти потери падают главным образом на вторую половину сентября и октябрь.

Огромные потери в живой силе не могли не ослабить гоминдановскую армию, тем более, что пополнение ее в последние годы встречало большие затруднения.

Ослабление гоминдановских сил особенно выявилось в последних сражениях, развернувшихся начиная с середины сентября. Перед этим примерно на протяжении полутора месяцев, на военных фронтах царила своего рода стратегическая пауза. Гоминдановская печать, ободренная затишьем, в начале сентября заявляла, что правительственные войска вскоре начнут «всеобщее наступление» и «покончат с китайскими коммунистами».

16 сентября народно-освободительные войска перешли в наступление на Цзинаньский укрепленный район, расположенный в центре провинции Шаньдун. Затем они развернули крупное наступление в районе Цзиньчжоу в Маньчжурии. Наступательные операции демократических войск охватили также район железной дороги Бейпин—Баотоу, ведущей в глубь Внутренней Монголии, район Тайюаня, столицы провинции Шэньси, район Лунхайской железной дороги, проходящей на стыке Северного и Центрального Китая, район Ичана, представляющего собой ключевую позицию на подступах к провинции Сычуань, и некоторые другие районы.

Столица Шаньдуна — город Цзинань — пала 24 сентября. При этом в ходе боев было убито 20 тысяч гоминдановцев. 96-я гоминдановская армия в составе 20 тысяч солдат и офицеров во главе с командующим перешла на сторону демократических сил. Кроме того, 60 тысяч гоминдановских солдат и офицеров вместе с губернатором Шаньдуна были взяты в плен.

После ряда сражений и ожесточенной решительной атаки 15 октября пал город Цзиньчжоу — центр укрепленного района, командующего над подступами из Северного Китая в Маньчжурию. Группировка гоминдановских войск численностью около 100 тысяч человек была ликвидирована. После такого исхода боев в районе Цзиньчжоу все другие гоминдановские войска в Маньчжурии потеряли надежду вырваться оттуда. Чанчунский гарнизон, пытавшийся прорваться к Мукдену, был разгромлен; остатки его сложили оружие. 19 октября войска Народно-освободительной армии вошли в Чаньчунь, бывшую столицу Маньчжоуго.

Судьба чанчунского гарнизона постигла и группировку, сконцентрированную в районе Мукдена. Главные силы этой группировки еще во время боев за Цзиньчжоу пытались соединиться с Цзиньчжоуской группой гоминдановской армии. Это оказалось невыполнимой затеей. 28 октября в результате мощного удара демократических войск эти основные силы мукденской группировки в составе 12 дивизий (около 120 тысяч человек) были уничтожены в районе Дагушаня — на полпути между Мукденом и Цзиньчжоу. После этого части 53-й армии, оборонявшей Мукден, перешли на сторону народно-освободительных войск. Разрозненные остатки других соединений были уничтожены или капитулировали. Командующему гоминдановскими войсками в Маньчжурии генералу Вэй Ли-хуану удалось ускользнуть из рук демократических сил на самолете, но почти все его генералы либо попали в плен, либо погибли в сражениях.

«Битва за Маньчжурию», продолжавшаяся свыше двух с половиной лет, завершилась, таким образом, победой демократических сил.

* * *

В ходе боев за Маньчжурию гоминдановское командование израсходовало свои «отборные» войска, огромное количество вооружения, транспортных средств и других ресурсов. Среди попавших в плен или уничтоженных во время последних решающих сражений находятся войска первой, шестой, седьмой и восьмой новых армий, обученных американцами и оснащенных американским вооружением.

15 октября демократические силы вступили в порт Чифу в Шаньдуне. В этой провинции заняты также крупные укрепленные центры Хэчже и Линьи. За исключением Циндао — американской военно-морской базы, — практически вся провинция Шаньдун освобождена.

Во второй половине октября под давлением народных армий гоминдановцы обратились в бегство из городов Чженчжоу и Кайфын. Еще летом гоминдановское командование упорно стремилось удержать Кайфын — столицу Хэнаньской провинции. Город тогда переходил из рук в руки. Освобожден также город Баотоу — конечный пункт Бейпин-Суйюаньской железной дороги. В районе этой дороги в течение октября освобождено 15 уездных городов. Осажден город Гуйхуа — столица провинции Суйюань. В начале ноября занят город Наньян в Хэнаньской провинции.

В ноябре освобождены такие важные центры: город Чэнде — столица провинции Жэхэ и город Баодин — столица провинции Хэбэй. К середине ноября развернулось большое сражение в районе стратегического центра Сюйчжоу, охраняющего подступы к Нанкину и Шанхаю. Здесь сконцентрировано более полумиллиона гоминдановских войск, оказавшихся в тяжелом положении после того, как недавно была перерезана Пукоу-Сюйчжоуская железная дорога. Демократические войска усилили давление в сторону Ичана, Ханькоу, Нанкина, Шанхая.

Большинство гоминдановских войск к северу от Янцзы либо полностью окружены в изолированных городах и укрепленных районах (в Гайхуа, Калгане, Датуне, Тайюане и др.), либо зажаты в коридорах и плацдармах, которые сохраняют сравнительно узкие проходы (например, Бейпин-Тяньцзинский район, Сюйчжоу-Пукоуский район).

* * *

Начиная гражданскую войну, гоминдановские армии были несравненно лучше вооружены, чем демократические войска; полтора—два года тому назад они численностью превосходили в несколько раз регулярную Народно-освободительную армию; американские инструкторы обучили их военному делу. Операции гоминдановских войск ведутся с участием предоставленных американцами военной авиации, тяжелой артиллерии, танков и бронемашин. Эти войска имеют в изобилии боеприпасы и снаряжение, предоставленные Соединенными Штатами.

Американская печать после маньчжурского поражения гоминдановцев отмечала, что, по убеждению компетентных вашингтонских кругов, разгром «правительственных войск» вызван не недостатком оружия и снаряжения, а плохим руководством и низким морально-политическим уровнем этих войск. Американская газета в Китае «Шанхай ивнинг пост энд Меркюри» признается, что «гоминдановская армия потеряла волю к борьбе». Газета сетует по поводу «катастрофических поражений правительственной армии, начиная с Маньчжурии и вплоть до ворот Нанкина». Она заявляет: «Если немедленно не произойдет чуда, то полный крах явится только вопросом времени».

В начале ноября газета «Синьчжунхуажибао» сообщала, что китайские богачи, опасаясь продвижения «миллионной армии Линь Бяо» из Маньчжурии в собственно Китай, толпами устремляются на юг или за границу. Заказы на места на самолетах, совершающих рейсы за границу, приняты уже до конца февраля 1949 года. По данным другой гоминдановской газеты — «Нанкинжибао», сумма вкладов китайских богачей за границей в результате нового отлива капиталов из Китая достигла 6 миллиардов американских долларов.

Разумеется, представители американского империализма в Китае обеспокоены последними событиями. Когда американского посла Стюарта, бывшего ректора Яньцзинского университета, финансируемого американцами, спросили в начале октября: куда будет переведен из Бейпина этот университет в связи с ухудшением положения на севере? — Стюарт, по сообщению газеты «Дагунбао», признался: «Сейчас некуда переводить, так как бои происходят по всей стране».

Действительно, бои приобретают все более широкий характер, приближаясь уже непосредственно к основным центрам и важнейшим базам других районов, контролируемых Гоминданом.

В. АВАРИН.

Прибытие в Москву монгольской торговой делегации

10 декабря в Москву прибыла монгольская торговая делегация, возглавляемая заместителем премьер-министра Лубсаном.

На Ярославском вокзале делегацию встречали: Заместитель Министра Внешней Торговли СССР В. П. Мишунов, начальник Восточного Управления МВТ СССР М. П. Сладковский, торговый представитель СССР в МНР А. А. Трусов, начальник протокольного отдела МВТ СССР Н. И. Кузьминский и помощник заведующего 1-м Дальневосточным отделом МИД СССР С. С. Дашьян.

Делегацию также встречали члены монгольской миссии в Москве во главе с чрезвычайным и полномочным посланником Идамжабом.

(ТАСС).

Иштван Доби— премьер-министр Венгрии

БУДАПЕШТ, 10 декабря. (ТАСС). Сегодня утром состоялось заседание совета министров, на котором было решено подать президенту республики просьбу об отставке всего состава правительства.

На состоявшемся затем заседании политической комиссии парламента представители партии мелких сельских хозяев предложили свою новую кандидатуру на пост премьер-министра. Политическая комиссия приняла предложение партии мелких сельских хозяев о назначении на пост премьер-министра председателя этой партии Иштван Доби.

Сегодня днем президент утвердил назначение Доби новым премьер-министром Венгрии. После этого Доби заявил президенту республики, что он намерен сохранить в основном прежний состав правительства. Министром земледелия вместо Доби назначен Иштван Чала (партия мелких сельских хозяев). Обязанности министра финансов попрежнему выполняет по совместительству министр транспорта Эрне Гере.

Сегодня днем президент Венгерской республики Сакашич Арпад принял присягу от нового правительства Венгрии.

СОВЕЩАНИЕ У ТРУМЭНА ПО ВОПРОСУ ВОЕННЫХ АССИГНОВАНИЙ НА БУДУЩИЙ ФИНАНСОВЫЙ ГОД

НЬЮ-ЙОРК, 10 декабря. (ТАСС). Вашингтонский корреспондент агентства Ассошиэйтед Пресс передает, что президент Трумэн совещался с представителями высшего военного командования по вопросу о военном бюджете на следующий финансовый год. По сообщению газеты «Нью-Йорк таймс», в совещании принимали участие Форрестол, Ройялл, Саймингтон, Салливен, Леги, Денфельд Хойт Ванденберг, директор бюджетного бюро Уэбб и другие.

Как указывает «Нью-Йорк таймс», военные лидеры требуют ассигновать на военные нужды 21 млрд. долларов. По мнению газеты, Трумэн пойдет на компромисс, в результате которого сумма ассигнования на военные нужды составит 17—18 млрд. долларов.

Военные действия в Греции

БЕЛГРАД, 10 декабря. (ТАСС). Радиостанция Свободной Греции сообщает, что 3 декабря в Центральной Македонии части Демократической армии обратили в бегство большой отряд королевских войск, который занимал село Димитрици близ Нигриты, а также разгромили другой отряд противника около селения Купаци. Части Демократической армии, действующие в Восточной Македонии, 2 и 3 декабря с успехом отразили все атаки королевских войск на высоту 1605. После упорных боев противник был вынужден отступить на исходные позиции, оставив на поле боя 100 человек убитыми и ранеными. Части Демократической армии, оперирующие в районе Граммоса, 3 декабря заняли населенный пункт Камицко.

Части Демократической армии на Пелопоннесском полуострове прорвали сильно укрепленные позиции королевских войск вокруг города Коллокастро и ворвались в центр города, где захватили все важные военные объекты противника.

На Кемеровском руднике в магазине № 5 всегда большой выбор готового платья и мануфактуры. На снимке: продавец А. И. Конопчук помогает покупателю выбрать зимнее пальто. Фото И. Иванова.

По родному Кузбассу

К ГАСТРОЛЯМ АНСАМБЛЯ И. О. ДУНАЕВСКОГО

Ансамбль песни и пляски под руководством лауреата Сталинской премии, заслуженного деятеля искусств композитора И. О. Дунаевского приобрел в нашей стране большую известность.

В скором времени трудящиеся Кузбасса встретятся с этим ансамблем. В полном составе, в количестве свыше 200 человек, популярный коллектив, руководимый И. О. Дунаевским, выехал из Москвы. С ансамблем едут дирижеры В. В. Александров и С. Г. Горшков, руководители вокальной группы Б. И. Хлебников, танцевальной группы — заслуженный деятель искусств Н. С. Холфин, солисты З. Аскаева, А. Коваленко, З. Пашкова, В. Порембская, Т. Тамбюже, Н. Чубарова, И. Блинов, Г. Волков, С. Гаярин, Н. Кондаков, В. Лихачев, Н. Пиварь и И. Редько.

Гастроли И. О. Дунаевского откроются концертами в Кемерово, в двадцатых числах декабря. Ансамбль посетит также шахтерские города Ленинск-Кузнецкий, Прокопьевск, Киселевск, Осинники, Белово и встретится с металлургами Сталинска.

ЛУЧШИЙ КОЛЛЕКТИВ ХУДОЖЕСТВЕННОЙ САМОДЕЯТЕЛЬНОСТИ

ОСИННИКИ. (Корр. «Кузбасса»). Коллектив художественной самодеятельности шахты № 9 треста «Молотовуголь» выделил две бригады для обслуживания избирательных участков и общежитий горняков на период избирательной кампании.

Этот коллектив создан меньше года назад художественным руководителем В. П. Берсеневым. Сейчас в нем уже более 60 человек шахтерской молодежи. К новому году кружковцы готовят пьесу Масс и Червинского «Где-то в Москве». Ансамбль разучивает песни советских композиторов, танцы и комические пляски. Выступления ансамбля будут сопровождаться оркестром народных инструментов и балетной группой.

Группа художественного чтения готовит отрывки из поэмы «Василий Теркин», романа «Поднятая целина» и других произведений.

Пять—шесть раз в месяц коллектив художественной самодеятельности выступает в шахтерском клубе и на раскомандировках. Недавно кружковцы выезжали на строительство Южно-Кузбасской ГРЭС, где дали большой концерт.

Коллектив художественной самодеятельности шахты № 9 заслуженно пользуется уважением горняков и считается одним из лучших на руднике.

ДРУЖБА КОМСОМОЛЬЦЕВ С ВОСПИТАННИКАМИ ДЕТСКОГО ДОМА

КИСЕЛЕВСК. (По телефону). Крепкая дружба завязалась между комсомольцами шахты № 7-б и воспитанниками Киселевского детского дома № 1. Комсомольцы-горняки—частые гости у ребят детдома. Они рассказывают им о своей работе, отдыхе.

Участники художественной самодеятельности под руководством забойщика — секретаря комсомольской организации тов. Петрова подготовили специальную программу для воспитанников детского дома и на днях в детском доме дали хороший концерт. В ответ на это в ближайший выходной день самодеятельность детского дома выезжает на шахту, чтобы обслужить своими концертами горняков.

НОВЫЙ СОРТ КИРПИЧА

Если заменить обыкновенный красный кирпич таким, какой впервые в Кузбассе начал производить завод 3-бис треста «Кемеровотяжстрой», то стены зданий можно выкладывать на 20—25 процентов тоньше нынешних, а тепло они сохраняют лучше. Уменьшится и нагрузка на фундамент — обыкновенный кирпич весит 3,5 килограмма, дырчатый — 2,6 килограмма. Каждый из таких кирпичей имеет от 31 до 105 отверстий.

ПЕРЕДОВОЙ ПЧЕЛОВОД РАЙОНА

На протяжении трех лет пчеловод колхоза «Рассвет тайги», Чебулинского района, тов. Тищенко держит первое место в районе по медосбору. Выполнив план роения на 120 процентов, тов. Тищенко в этом году получил в среднем с одной пчелосемьи 70,5 кг. меда, дав колхозу 24,6 центнера товарного меда.

Тов. Тищенко получил в порядке дополнительной оплаты 305 кг. меда.

ПОПОЛНЕНИЕ ТРАМВАЙНОГО ПАРКА КЕМЕРОВО

Кемерово растет и в связи с этим ощущает острую необходимость в развитии трамвайного транспорта. Сейчас по распоряжению министра коммунального хозяйства в областной центр Кузбасса из города Молотова передается четыре трамвайных вагона. Для их приемки и отгрузки туда выехал главный инженер Кемеровского трамвайного треста.

МУЗЫКАЛЬНО-ЛИТЕРАТУРНЫЙ ЛЕКТОРИЙ В ПРОКОПЬЕВСКЕ

ПРОКОПЬЕВСК. (Корр. «Кузбасса»). Здесь начал свою работу Всесоюзный музыкально-литературный лекторий. Он проведет более 20 лекций по вопросам музыки и литературы.

Свою работу лекторий открыл лекцией «Роль партии Ленина—Сталина в развитии искусства и литературы». Читал лекцию лектор ЦК ВЛКСМ тов. Боротько. Лекция собрала много слушателей.

Следующая очередная лекция профессора Московской консерватории т. Назарьян на тему «Великие традиции русской музыкальной культуры и ее мировое значение». Лекция будет сопровождаться классическими музыкальными произведениями в исполнении лучших столичных мастеров.

АРХИТЕКТУРНАЯ ВЫСТАВКА

СТАЛИНСК. (Корр. «Кузбасса»). В Доме техники кузнецких металлургов организована архитектурная выставка. На выставке показаны эскизы и проекты нового строительства и планировки города, намеченные по генеральному плану. Для обзора выставлено около 30 работ.

ВСЕСОЮЗНЫЙ ШАХМАТНЫЙ ЧЕМПИОНАТ

9 декабря игрался 17-й тур чемпионата. Внимание зрителей было сосредоточено на партиях Иливицкий—Котов и Бронштейн—Фурман, от исхода которых зависит распределение первых мест.

Партия Иливицкий — Котов закончилась вничью, Бронштейн выиграл у Фурмана, Керес у Аронина, Холмов у Толуша. Партия Панов — Тайманов закончилась вничью. Остальные четыре партии отложены.

После 17-ти туров впереди идут Бронштейн и Котов, имеющие по 10,5 очка из 16. Фурман имеет 10 очков из 16.

* * *

10 декабря состоялся 18-й, предпоследний, тур Всесоюзного шахматного чемпионата.

Котов выиграл у Панова, Керес — у Лисицына, Бондаревский — у Аронина. Партии Авербах — Холмов, Бронштейн —Тайманов, Рагозин — Фурман и Левенфиш—Иливицкий отложены.

Партия Флор—Лилиенталь закончилась вничью.

Партия Алаторцев — Константинопольский не состоялась.

После 18 туров впереди гроссмейстер Котов, имеющий 11,5 очка из 17, гроссмейстер Бронштейн — 10,5 очка из 16 и одну отложенную партию и мастер Фурман — 10 из 16 и одну отложенную партию.

11 и 12 декабря будут доигрываться неоконченные партии. Последний — 19-й тур состоится 13 декабря.

(ТАСС).

К ВЫВОДУ СОВЕТСКИХ ВОЙСК ИЗ СЕВЕРНОЙ КОРЕИ

Пхеньянское радио сообщает, что центральная комиссия по организации проводов советских войск из Северной Кореи сообщила, что в проводах советских войск приняло участие более одного миллиона 400 тысяч человек. В адрес советских войск поступили десятки тысяч писем от различных слоев населения, призывающих к укреплению советско-корейской дружбы.

Кинотеатр «Москва»

Большой зал — Сегодня и ежедневно

„Повесть о настоящем человеке"

Сеансы: 10, 12, 2, 4, 6, 8 и 10 часов. Ночной сеанс—12 часов.
Принимаются коллективные заявки на билеты.

Малый зал

„РАСПЛАТА"

(По роману А. Дюма «Граф Монте-Кристо»).

Сеансы: 11, 1, 3, 5, 7, 9, 10-30.

ОТКРЫТИЕ СЕЗОНА! ТЕАТР МУЗЫКАЛЬНОЙ КОМЕДИИ
(новый клуб коксохимзавода)

12 днем и вечером, 13 и 14 декабря.

„ГОЛУБАЯ МАЗУРКА"

Оперетта в 3 актах, 4 картинах. Постановка режиссера засл. арт. республики Адрианова А. М., дирижер — Кацнельсон М. А., балетмейстер — Серов Б. А., художник — Васютин В. М.

Билеты продаются в кассе театра ежедневно с 12 час. дня до 9 час. вечера. Принимаются заявки на коллективные посещения по телефону 16-33.

Начало дневных спектаклей в 1 час. дня, вечерних — в 8 час. 30 мин.

Одновременно готовится «Марица».

Государственное издательство сельскохозяйственной литературы —

СЕЛЬХОЗГИЗ

выпускает из печати сочинения ИВАНА ВЛАДИМИРОВИЧА МИЧУРИНА — издание второе, дополненное в 4-х томах, тиражами по 200 тыс. экземпляров каждого тома.

Краткое содержание томов:

Том I. Принципы и методы работы.

Том II. Помологические описания.

Том III. Записные книжки и учебники.

Том IV. Сборный.

Выпуск в свет всего издания предполагается закончить в первом полугодии будущего, 1949 года.

Сочинения Мичурина И. В. распространяются по подписке.

Подписка принимается всеми магазинами КОГИЗ'а.

Кемеровскому мехзаводу сельхозмашиностроения для работы на подсобном хозяйстве требуется старший бухгалтер.

КИСЛОРОД

в неограниченном количестве реализует Гурьевский металлургический завод.

Дирекция завода.

ЯРМАРКА

Вы можете купить нужные вам товары

НА ЯРМАРКЕ

С 15 по 19 декабря 1948 года в городе Кемерово, на Центральном рынке проводится межрайонная колхозная

ЯРМАРКА

Колхозы, колхозники, организуйте привоз сельхозпродуктов на ярмарку!

Торгующие организации города в порядке встречной торговли вывозят самый широкий ассортимент промышленных товаров.

За справками обращаться по телефону 1-11.

ЯРМАРКОМ.

ЯРМАРКА

«ЗАГОТЖИВСЫРЬЕ»

на основании указания Министерства заготовок проводит с 10 по 20 декабря 1948 года перерегистрацию всех неотоваренных квитанций за сданное кожсырье и шерсть.

Перерегистрацию в городах и райцентрах проводят конторы «Заготживсырье», в сельской местности—потребкооперация через сельпо.

Перерегистрации подлежат квитанции «Заготживсырье» и потребкооперации.

Кемеровская контора «Заготживсырье» регистрацию проводит по адресу: город Кемерово, ул. Томская, 19, с 9 часов утра до 5 часов вечера.

Ответственный редактор А. БАБАЯНЦ.

Адрес редакции и издательства: г. Кемерово, ул. Сталина, № 74. Телефоны: ответственного редактора — 2-24; зам. редактора — 4-85; отв. секретаря — 2-53; ночного дежурного — 1-21, отделов: партийного и пропаганды — 8-63; промышленности, транспорта и угольного — 2-37 и 15-36; сельскохозяйственного и культурно-бытового — 4-57; отдела писем трудящихся — 11-52; прием информаций — 17-28; директора типографии — 3-96; отдела об'явлений — 14-21.

ОГ00722. г. Кемерово, тип. газ. «Кузбасс». Тираж 65.000. Заказ № 750.