Пролетарии всех стран, соединяйтесь!

Кузбасс

Орган Кемеровского обкома и горкома ВКП(б) и областного Совета депутатов трудящихся

№ 227 (6469). | ВТОРНИК, 16 НОЯБРЯ 1948 г. | Цена 20 коп.

СЕГОДНЯ В НОМЕРЕ:

1 СТРАНИЦА

Передовая — Каждому колхозу — собственные семена.

Выше знамя социалистического соревнования за досрочное выполнение годовых планов!

Шахта «Ягуновская» выполнила годовой план.

Н. Дубинин — Коллектив передового участка.

Успехи химиков Кузбасса.

По Советскому Союзу.

2 СТРАНИЦА

Партийная жизнь. Пропагандист решает успех партийного просвещения.

Письмо шахтеров Донбасса к национальному Совету федерации горняков Франции.

И. Легчило — Учение академика Т. Д. Лысенко о семенах и наши задачи.

Развернем соревнование за досрочный ремонт тракторов и сельхозмашин.

3 СТРАНИЦА

Председатель ВЦСПС тов. В. В. Кузнецов о предложении генерального совета британских тред-юнионов.

П. Артеменок — Надо изменить организацию труда и порядок планирования.

Н. Вяткин — Почему не применяется металлическое крепление?

Критика и библиография. **И. Васильев** — «Четыре семейства Китая».

4 СТРАНИЦА

3-я сессия Генеральной Ассамблеи ООН.

Первый с'езд албанской коммунистической партии.

По родному Кузбассу.

Каждому колхозу — собственные семена

В летопись великих побед социализма колхозное крестьянство в нынешнем году вписало новую славную страницу. На полях колхозов и совхозов выращен высокий урожай, досрочно выполнены поставки хлеба государству. «...В этом году, — сказал В. М. Молотов в докладе на торжественном заседании Московского Совета, — сдано больше хлеба, чем в прошлом году, по Украине на 131 миллион пудов, по Северному Кавказу на 77 миллионов пудов, по Сибири на 40 миллионов пудов. Теперь не только полностью обеспечено текущее снабжение населения хлебом, но и созданы необходимые государственные запасы на будущее время».

Колхозное крестьянство Кузбасса, выполняя мудрую сталинскую программу послевоенного под'ема сельского хозяйства, в истекшем 1948 году также добилось несомненных успехов. Но борьба за выполнение исторических решений февральского Пленума ЦК ВКП(б) не окончена. Она вступила в новую решающую фазу под'ема культуры земледелия, дальнейшего повышения плодородия и создания в стране обилия сельскохозяйственных продуктов. Поэтому подготовка к новому, 1949 сельскохозяйственному году должна начаться сейчас, когда сортируются и засыпаются семена, ремонтируются сельскохозяйственные машины, проводятся зимние агротехнические мероприятия.

Семена — основа урожая. Они в под'еме урожайности имеют первостепенное значение. Товарищ Сталин еще на XVII с'езде партии говорил, что «одной из очередных задач сельского хозяйства является введение правильных севооборотов, расширение чистых паров, улучшение семенного дела по всем отраслям земледелия». Выполняя указания товарища Сталина, колхозы области значительно увеличили площади сортовых посевов, многие сельскохозяйственные артели полностью обеспечивают себя сортовыми семенами и, применяя агротехнические мероприятия, выращивают высокие, устойчивые урожаи.

Но не все руководители колхозов уделяют достаточное внимание своевременной засыпке семян. В колхозах Чебулинского района, например, семена не засыпаны и на одну треть их потребности. Здесь затянули уборку и обмолот семенных участков и поставили под угрозу порчи и гибели большое количество семенного зерна. Так, в колхозах «Большевик», «Красный труд» и в ряде других хлеб с семенных участков не молотится, лежит в плохо сложенных и промоченных осенним дождем скирдах.

Не закончили еще обмолот семенных участков, не обеспечили себя семенами также многие колхозы Крапивинского, Тяжинского и Мариинского районов. Здесь хлеб, убранный с семенных участков, лежит в скирдах и не обмолачивается, в то время как затяжка обмолота неизбежно ведет к потерям зерна, снижению качества семян и наносит огромный ущерб урожайности будущего года. Однако это не тревожит руководителей партийных и советских организаций отстающих районов. Они не принимают немедленных мер к быстрейшему завершению обмолота семенных участков и обеспечению каждого колхоза собственными семенами.

Засыпка семенных фондов — важная государственная задача. Совет Министров Союза ССР и ЦК ВКП(б) в постановлении «Об обеспечении колхозов собственными семенами» установили, что только те колхозы и районы будут считаться успешно справившимися с хлебозаготовками и сельскохозяйственными работами, которые обеспечили себя семенами на всю площадь озимого и ярового клина, не обращаясь за семенной ссудой к государству. Это требование большевистской партии и советского правительства должно мобилизовать всех колхозников на быстрейший обмолот семенных участков, сортировку и засыпку семенных фондов отборным зерном.

Февральский Пленум ЦК ВКП(б) в своих исторических решениях поставил перед партийными и советскими организациями и сельскохозяйственными органами, как одну из неотложных задач, — «завершить переход к сплошным районированным, более урожайным сортовым посевам озимых и яровых зерновых культур... не позднее 1949 года и принять меры к быстрейшему размножению новых, более урожайных районированных сортов для замены сортов устаревших и малоурожайных». Эта директива Центрального Комитета партии должна быть в нынешнюю осень и зиму претворена в жизнь. Каждый колхоз в будущем, 1949 году обязан не только посеять быстро и высококачественно, но посеять лучшими районированными, более урожайными сортовыми семенами. Для решения этой боевой и неотложной задачи нужно заготовить все сортовое зерно, выращенное в райсемхозах, и уже сейчас, не дожидаясь весны, организовать обмен рядовых малоурожайных семян на сортовые.

В нынешнем году колхозы не только имеют полную возможность засыпать семенные фонды для обеспечения посевных площадей будущего года, а в то же время создать установленные Уставом сельскохозяйственной артели неприкосновенные, ежегодно возобновляемые 10—15-процентные страховые семенные фонды. Но эта очень важная работа во многих колхозах еще не проводится. Руководители колхозов, работники районных отделов сельского хозяйства и в первую очередь агрономы должны неуклонно проводить в жизнь это важное требование Устава сельскохозяйственной артели.

Особое внимание следует обратить также на хранение семенных фондов. Совет Министров СССР и ЦК ВКП(б) в своем постановлении «Об обеспечении колхозов собственными семенами» установили порядок, что «зерно, собранное с семенных участков и засыпанное в семенные фонды колхозов, должно сдаваться на хранение кладовщику по акту с указанием количества и качества сдаваемого зерна по культурам и сортам».

Но этот порядок во многих колхозах Барзасского, Тисульского и ряда других районов нарушается. Семенные фонды, сдаваемые на хранение кладовщикам, здесь часто не только не учитываются по качеству, но даже и не взвешиваются. Советские и сельскохозяйственные органы этих и многих других районов должны неуклонно проводить в жизнь постановление партии и правительства, обеспечить надежное хранение и охрану семенных фондов.

Борьба за урожай, за дальнейший под'ем сельского хозяйства неразрывно связаны со своевременной засыпкой семенных фондов, с обеспечением каждого колхоза собственными сортовыми высокоурожайными семенами. Партийные и советские организации, сельскохозяйственные органы обязаны приложить максимум усилий, чтобы быстрейшим обмолотом семенных участков и своевременной засыпкой семенных фондов обеспечить в будущем году получение более высокого урожая.

Центральный Комитет ВКП(б) в призывах к 31-й годовщине Великой Октябрьской социалистической революции поставил перед колхозниками и колхозницами, рабочими и работницами МТС и совхозов, специалистами сельского хозяйства боевую задачу: «Добивайтесь получения высоких урожаев на всей площади колхозов и совхозов! Умножайте ряды передовиков сельского хозяйства, орденоносцев и Героев Социалистического Труда!»

Призывы Центрального Комитета большевистской партии мобилизуют хлеборобов Кузбасса на борьбу за быстрейшее окончание всех сельскохозяйственных работ, на очистку и засыпку семенных фондов, на борьбу за новый, более высокий урожай!

Выше знамя социалистического соревнования за досрочное выполнение годовых планов!

Шахта „Ягуновская" выполнила годовой план

Вчера горняки шахты «Ягуновская» треста «Кемеровоуголь» одержали большую производственную победу. Задолго до срока, первыми в Кузбассе, они выполнили годовой план добычи угля.

Развернув социалистическое соревнование за досрочное окончание плана, коллектив шахты теперь взял на себя обязательство выдать много угля сверх годового задания.

* * *

13 ноября горняки шахты «Пионерка» треста «Беловуголь» рапортовали о досрочном окончании 11-месячного плана угледобычи.

Новый под'ем на шахтах Ленинск-Кузнецкого рудника

ЛЕНИНСК-КУЗНЕЦКИЙ. 15 ноября. (Корр. «Кузбасса»). На шахтах, заводах и предприятиях города проходит обсуждение доклада В. М. Молотова о 31-й годовщине Великой Октябрьской социалистической революции. Доклад вызвал новый производственный под'ем на всех шахтах рудника.

Попрежнему впереди идут польсаевцы. За 14 дней ноября они имеют на сверхплановом счету уже больше четырех эшелонов угля. На шахте имени 7 ноября коллективы участков, где начальниками тт. Тараданов и Чигоряев, добыли сотни тонн сверхпланового топлива. На участке тов. Чигоряева начали применять самонавалку. Это обеспечивает успех сверхплановой добычи угля.

Отличных результатов в эти дни на шахте добились навалоотбойщики третьего участка тт. Савостьянов и Травкин. Они дают в смену по две нормы. Бригада почетного шахтера Никифора Савельевича Носкова с шахты «Журинка» в результате слаженной работы досрочно выполнила годовой план угледобычи.

На шахте имени С. М. Кирова коллектив подготовительной бригады 18-го участка, которой руководит тов. Бердюгин, держит первенство. За 10 дней ноября стахановцы бригады выполнили 20-дневное задание. Особенно высокую производительность труда дают посадчик тов. Котельников и установщики тов. Севрюков и тов. Мефодьев. Они ежедневно выполняют по 2—3 нормы.

Стахановским трудом подготовительная бригада обеспечивает нормальную работу качающих смен, готовя им доброкачественный фронт работы.

На этой же шахте отличной работой зарекомендовала себя бригада тов. Кутюмкина. Встретив великий праздник Октября выполнением годового плана, она уже выдала на-гора больше 500 тонн угля.

КОЛЛЕКТИВ ПЕРЕДОВОГО УЧАСТКА

Все шло хорошо, но в начале июля на участке № 4 встретились непредвиденные трудности. Отработали лаву, а подготовка новой лавы запоздала. Не хотелось уронить честь своего участка перед первым шахтерским праздником, но казалось, что ничего придумать нельзя.

...В кабинете начальника участка тов. Башкирцева собрались шахтеры. Кто-то заметил:

—Набралось народу, как на собрание.

—Да, если этим собранием дело исправить можно было, — сказал немолодой горняк, поправляя сбитую на затылок шахтерскую каску.—Дело тут не столько в собрании, сколько в решении, как выйти из создавшегося положения.

—Ну, а решить мы что, не в силах? — сказал машинист врубовки Петр Ерофеев, и обвел взглядом сидящих.

Он давно обдумал этот вопрос, и теперь по выражению лица его было видно, что он нетерпеливо ждал ответа на свой вопрос.

—Можем. В силах мы решить, только надо всем взяться и помочь,—продолжал Петр Ерофеев. Он еще что-то хотел сказать, но тут заговорили другие, и машинист умолк.

Когда шум немного утих, всеми уважаемый на участке почетный шахтер Яков Герасимович Новиков сказал:

— Правильно предлагает тов. Ерофеев. Действительно, ждать, пока нам подготовят новую лаву, не к лицу нашему коллективу. Надо помочь быстрее ее оборудовать и начать качать уголь.

— Долгу-то порядком накопили, Николай Никонович?—поинтересовался у начальника участка сидящий у стола пожилой шахтер.

—Больше тысячи тонн должны.

— Так чего же раздумывать,—заметил бригадир тов. Печеркин. — Давайте с сегодняшней смены и начнем готовить себе фронт.

В ответ послышались одобрительные голоса.

Так было и решено: силами своего участка ускорить быстрейшую подготовку новой лавы. Шахтеры подготовили лаву на 10 дней раньше срока. Угольный долг был ликвидирован, и сверхплановый счет снова открыт.

Но в новой лаве скоро появились большие породные прослойки. Работать стало труднее, потому что на обогащение угля навалоотбойщики затрачивали много времени. Кровля требовала тщательной перетяжки, а следовательно, и дополнительного расхода лесных материалов.

На помощь навалоотбойщикам пришли посадчики. Бригадир посадчиков, почетный шахтер Иван Васильевич Шкурин заметил, что при умелой расстановке и переноске кустов крепления можно извлекать много леса и повторно его использовать. Бригадир не только сам стал извлекать лес, но привлек к этому делу посадчика Конева и многих других. За месяц бригада тов. Шкурина сумела повторно использовать 45 кубометров леса.

А уголь все-таки иногда выдавался с завышенной зольностью. Установили строгий контроль и обнаружили виновников. Чтобы быстрее выполнить норму, навалоотбойщики Сбоев и Приленко отступили от закона — работать из-под круга и обязательно перетягивать кровлю.

Шахтеры знали Сбоева и Приленко, как неплохих рабочих, но почему они стали на неправильный путь и подводят весь коллектив — им непонятно было. Решено было поговорить с ними на чистоту. Бригадир Сергей Емельянович Федотов тогда сказал:

— На шахте имени Кирова я вырос. Семь лет работаю бригадиром, но не слышал нареканий ни от кого. Не советую и вам. Мое слово такое, если вам не дорога честь коллектива, лучше уйдите с участка. А мы не потерпим таких бракоделов.

Много товарищеских внушений выслушали Сбоев и Приленко в этот день и дали слово перед коллективом не уронить шахтерской чести, и исправить свою ошибку. Этот урок послужил предупреждением не только Сбоеву и Приленко — на участке нет теперь случаев выдачи угля с завышенной зольностью. Ежедневно уголь идет на 3—4 десятых процента ниже стандарта.

Горняки четвертого участка честно боролись и сдержали слово перед великим Сталиным. Годовой план участок тов. Башкирцева завершил первым в тресте «Ленинуголь» на два с половиной месяца раньше срока и сэкономил десятки тысяч рублей государственных средств.

Н. ДУБИНИН.

г. Ленинск-Кузнецкий.

Успехи химиков Кузбасса

В письме товарищу Сталину, принятому на областном совещании работников промышленных предприятий Кузбасса, трудящиеся химической промышленности бассейна взяли на себя обязательство дать в 1948 году 31 миллион рублей сверхплановых накоплений.

После совещания во всех коллективах химических заводов развернулась упорная борьба за выполнение взятых обязательств. Путем строжайшего режима экономии, дальнейшего повышения производительности труда и интенсификации производства коллективы предприятий добились серьезных успехов. За 10 месяцев химическая промышленность бассейна дала уже 26 миллионов рублей сверхплановых накоплений.

Коллектив анилино-красочного завода на совещании взял обязательство дать 3 миллиона рублей сверхплановых накоплений. После совещания подсчитав свои возможности, увеличил обязательство до 4,5 миллиона рублей. За 10 месяцев трудящиеся этого передового в Кузбассе завода дали уже 4 миллиона 730 тысяч рублей сверхплановых накоплений, выполнив таким образом досрочно свои обязательства.

Молодежь завода „Карболит" — к XI с'езду ВЛКСМ

Комсомольско-молодежные бригады Кемеровского завода «Карболит» развертывают подготовку к предстоящему в феврале 1949 года XI с'езду ВЛКСМ. Молодые карболитчики берут новые социалистические обязательства и с первых дней, с честью их выполняют.

Сейчас первенство в соревновании комсомольско-молодежных бригад завода удерживают коллективы тт. Кольцовой, Тимофеевой и Бычковой — из цеха № 3. Прессовщицы бригады тов. Кольцовой задание выполняют на 175 процентов. Они за прошедший месяц сэкономили 25 кг. пресспорошка. Бригада тов. Тимофеевой, которая по выполнению нормы работает на таком же уровне, сэкономила пресспорошка 48 килограммов.

Растет производительность труда и в других молодежных коллективах. К 14 ноября работницы бригады известной на заводе стахановки тов. Беломытцевой программу выполнили на 170 процентов. Хорошо работает бригада комсомолки тов. Королевой.

Завод в целом, досрочно завершив годовую программу, план 12 дней ноября перевыполнил. Преуспевают коллективы цехов, в которых работают названные молодежные бригады. Так, коллектив цеха № 3 задание выполняет на 112,2 процента.

Соревнование молодых карболитчиков в честь XI с'езда ВЛКСМ с каждым днем приобретает все больший размах.

ФЕРРОСПЛАВНЫЙ ЗАВОД ЗАВЕРШАЕТ ВЫПОЛНЕНИЕ СВОИХ ОБЯЗАТЕЛЬСТВ

В июле в г. Свердловске на совещании металлургов Востока и Урала коллектив Кузнецкого ферросплавного завода взял обязательство дать в 1948 году три миллиона рублей сверхплановых накоплений. Отвечая на призыв москвичей, на областном совещании работников промышленных предприятий Кузбасса, ферросплавщики увеличили свои обязательства до пяти миллионов рублей.

Широко развернувшееся на заводе соревнование за экономию, за сверхплановые накопления дало свои положительные результаты. Коллектив завода за 10 месяцев почти завершил выполнение своих обязательств: он дал на 1 ноября 4 миллиона 900 тысяч рублей сверхплановых накоплений.

По Советскому Союзу

* * *

Колхоз имени Сталина Лечинабадского района принадлежит к числу богатейших в Таджикской республике. Его доходы на протяжении многих лет исчисляются миллионами рублей. Недавно в колхозе закончено строительство центральной усадьбы. В обширном, красиво оформленном здании разместились правление колхоза, клуб-чайхана и гостиница.

На снимке: вид на центральную усадьбу колхоза имени Сталина.

(Фотохроника ТАСС).

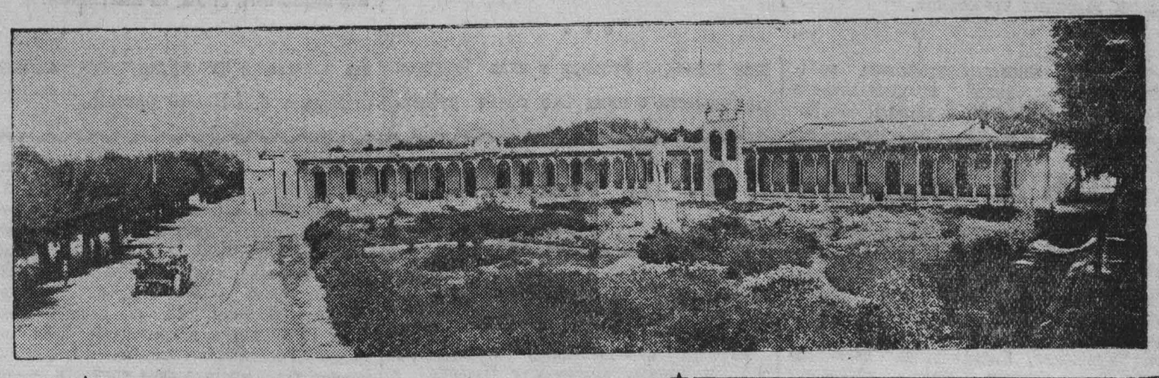

* * *

100 тысяч новых лампочек Ильича в селах Украины

КИЕВ, 13 ноября. (ТАСС). В канун 31-й годовщины Октября на реке Ворскла вступила в эксплоатацию крупнейшая на Полтавщине Нижне-Млинская межколхозная электростанция, сооруженная колхозниками 45 сельхозартелей Полтавского района. Это—421-я по счету станция, введенная в строй в этом году в селах Украины. В хатах колхозников, школах, сельских больницах, в производственных помещениях колхозов к празднику зажглось еще около 100 тысяч новых лампочек Ильича. Электроэнергию получили более 630 колхозов и 110 МТС и машинно-тракторных мастерских.

Наибольших успехов в электрификации сельского хозяйства добились колхозы Харьковской области. Здесь построено 50 электростанций.

В селах Украины в процессе строительства находится 259 электростанций, которые намечено сдать в эксплоатацию к концу года.

Навстречу Дню артиллерии

ЛЕНИНГРАД, 14 ноября. (ТАСС). На предприятиях города, в научных учреждениях и вузах, а также в частях Ленинградского военного округа началась подготовка к традиционному празднику советского народа — Дню артиллерии.

Лучшие артиллеристы округа, участники Великой Отечественной войны выступают с докладами, проводят беседы на крупнейших заводах и фабриках Ленинграда. Они рассказывают трудящимся о роли артиллерии, как главной ударной силы Советской Армии в разгроме немецко-фашистских захватчиков, о боевой славе ленинградских артиллеристов, о самоотверженности стахановцев-оружейников, оснастивших артиллерийские силы первоклассной боевой техникой.

Театры, артисты эстрады дадут для артиллеристов ряд шефских концертов и спектаклей.

В солдатских клубах и комнатах культпросветработы организуются выставки и фотовитрины, выпускаются специальные номера газет и боевых листков.

ДОСТИГНУТ УРОВЕНЬ 1950 ГОДА

ВОРОШИЛОВГРАД, 13 ноября. (ТАСС.). Коллектив основной шахты треста «Краснодонуголь»—№ 4-3-бис досрочно выполнил годовой план добычи угля, подготовительных работ и отгрузки топлива потребителю.

Успеху способствовали двухсменный режим, внедренный на всех участках, и ежедневно-завершенный цикл во всех лавах. Это позволило удвоить добычу угля по сравнению с прошлым годом и достичь уровня производства, запланированного на 1950 год. При этом за счет снижения себестоимости и зольности угля шахта сэкономила с начала года 1.162 тыс. рублей.

Закрепляя достигнутые успехи, горняки стали работать еще лучше. Коллектив участка № 4 дает по 134,2 процента суточного плана. Намного повысил добычу угля участок № 2.

Сегодня завершила годовую программу ведущая шахта треста «Лисичанскуголь» — «Кременная-Восточная». Повысив среднесуточную угледобычу на 25 процентов против довоенной и на 34 процента против 1947 г., она также достигла уровня 1950 года. С начала года здесь сэкономлено свыше полумиллиона рублей.

ЗИМНИЙ СПОРТИВНЫЙ СЕЗОН

В районах Российской Федерации начинается зимний спортивный сезон. Заливаются катки, прокладываются первые лыжни.

— Зимние соревнования нынешнего сезона обещают быть многочисленными и интересными, — заявил в беседе с корреспондентом ТАСС председатель комитета по делам физической культуры и спорта при Совете Министров РСФСР тов. С. В. Пушнов. — В них примут участие более миллиона спортсменов.

Сейчас повсеместно идет подготовка к открытию зимнего спортивного сезона. В городах Российской Федерации сооружается 130 катков с беговыми дорожками международных размеров, воздвигается более 500 трамплинов для прыжков на лыжах, оборудуется 260 слаломных трасс.

Первые соревнования сезона начнутся в декабре. В 270 городах РСФСР состоятся междугородние матчи лыжников и конькобежцев.

В январе десятки тысяч лыжников городов выйдут на старт традиционного профсоюзно-комсомольского лыжного кросса.

В начале января в Москве на ледяной дорожке встретятся скороходы Москвы, Ленинграда, Горького, Свердловска, Архангельска, Омска, Челябинска и Кирова.

Большим спортивным событием сезона явится вторая всероссийская зимняя спартакиада. Она будет проводиться в двух городах — лыжники встретятся в Свердловске, конькобежцы — в Горьком.

Впервые в этом сезоне состоится матч чемпионов. Он будет проведен в начале марта в Кирове. В нем примут участие победители конькобежных соревнований в городах, областях, краях и автономных республиках Российской Федерации.

Тысячи хоккеистов будут участвовать в соревнованиях на первенство Российской Федерации и в розыгрыше «Кубка РСФСР» по хоккею.

Нынешний сезон — юбилейный для русских конькобежцев. В феврале исполняется 60-летие с момента первого всероссийского конькобежного чемпионата. В честь юбилейной даты проводится ряд соревнований. В областях, краях и автономных республиках состоятся соревнования, победители которых будут награждены юбилейными жетонами имени русских конькобежцев — чемпионов мира—Струнникова, Седова, Панина и Бурнова. Будет проведен розыгрыш командного первенства Российской Федерации на приз имени 60-летия русского конькобежного спорта.

(ТАСС).

ДВА УРОЖАЯ ЗЕРНОВЫХ В ГОД

АШХАБАД, 13 ноября. (ТАСС). Колхозы приамударьинских районов после уборки озимых засевают освободившиеся земли рисом, джугарой, просом, кунжутом.

В этом году в Чарджоуской области повторные посевы проведены на 1.700 гектарах. Близится к концу уборка поздних зерновых на этих землях. В сельхозрателли имени Ленина, Чарджоуского района, на одной и той же площади с каждого гектара снято 110 пудов пшеницы и 116 пудов риса. Колхоз имени Кирова в этом районе закончил уборку повторных культур — проса и джугары.

ВСЕСОЮЗНЫЙ ШАХМАТНЫЙ ЧЕМПИОНАТ

13 ноября доигрывались неоконченные партии первых двух туров. Лилиенталь проиграл Фурману, Константинопольский—Иливицкому, Фурман—Лисицыну и Тайманов—Аронину.

Партия Аронин — Котов не доигрывалась. Остальные партии закончились вничью.

После двух туров впереди идет мастер Лисицын, имеющий полтора очка из двух, Котов и Аронин имеют по одному очку при отложенной партии между ними.

(ТАСС).

Партийная жизнь

ПРОПАГАНДИСТ РЕШАЕТ УСПЕХ ПАРТИЙНОГО ПРОСВЕЩЕНИЯ

Вожди нашей партии Ленин и Сталин всегда учили, что высокий идейный уровень большевистского воспитания определяется, прежде всего, составом лекторов, пропагандистов. «Никакой контроль, никакие программы и т. д., — говорил В. И. Ленин, — абсолютно не в состоянии изменить того направления занятий, которое определяется составом лекторов».

Это ленинское указание на роль лектора, пропагандиста, преподавателя в направлении занятий, в их идейности является руководящим и незыблемым указанием в работе партийных организаций по подбору пропагандистских кадров.

Большевистской истиной является то, что успех любого дела решают кадры, люди. Но в организации партийного просвещения, в работе политсети, как нигде, все зависит от кадров—лекторов, пропагандистов, консультантов.

Свыше 40 тысяч коммунистов нашей областной партийной организации пожелали учиться в политшколах и кружках по изучению сталинского «Краткого курса истории ВКП(б)». Эта огромная армия коммунистов жаждет получить глубокие политические знания, жаждет обогатить свой практический опыт знаниями марксистско-ленинской теории.

Все это накладывает на горкомы и райкомы партии, бюро первичных парторганизаций, на пропагандистских работников партийного аппарата огромную ответственность за высокий идейный уровень занятий в политшколах и кружках, за качественную работу пропагандистов.

Сейчас, когда полным ходом в партийных организациях идет новый учебный год в сети партийного просвещения, когда в основном закончилась вся организационная работа, главное внимание партийных организаций должно быть направлено на повышение идейного уровня учебы коммунистов.

Пропагандист является центральной и решающей фигурой, определяющей высокий уровень политзанятий. Поэтому, он должен быть окружен вниманием и заботой партийных организаций. Пропагандисту надо создать условия, чтобы он мог выполнить свою почетную обязанность идейного воспитания коммунистов.

Пропагандистская работа, большевистское воспитание молодых коммунистов всегда считалось в партии почетным и ответственным делом, и к нему должны быть привлечены лучшие силы партийных организаций.

Для того, чтоб пропагандист мог сосредоточиться над высококачественной подготовкой к занятиям, его необходимо освободить от всех других поручений, считая пропагандистскую работу главным партийным поручением.

Но это еще не все. Многие наши пропагандисты нуждаются в квалифицированной помощи, в семинарских занятиях. С этой целью Центральный Комитет ВКП(б) рекомендовал партийным организациям создать постоянно действующие семинары пропагандистов.

Пропагандист может хорошо провести занятие только в том случае, если он сам освоит, как следует, материалы, относящиеся к теме, тщательно продумает вопросы, вокруг которых надо развернуть беседу. Знание предмета—это самое главное в работе пропагандиста, но пропагандист должен уметь передать эти знания в яркой, доходчивой форме. Он должен владеть минимумом методических навыков пропагандистской работы.

Проверка занятий в политшколах ряда наших городских партийных организаций свидетельствует о том, что многие руководители политшкол не всегда умеют использовать метод живой беседы, а между тем, именно живая товарищеская беседа дает возможность слушателям наиболее полно и всесторонне усвоить изучаемый материал.

«Надо, чтобы люди спорили,—говорил Михаил Иванович Калинин,—и не искусственно, а по существу, т. е. так, чтобы дело доходило, если не до «драки», то хотя бы до серьезной, до жаркой перепалки... Тогда люди будут ходить на кружки и заниматься. Познание марксизма-ленинизма лучше всего дается именно при таком методе изучения».

Беседа—наиболее удачная форма занятий не только потому, что она возбуждает активность слушателей, но и потому, что она обнаруживает степень самостоятельной работы каждого слушателя, содействует прочному усвоению материала.

Яркий и содержательный рассказ пропагандиста, живая беседа, обмен мнениями слушателей, их самостоятельная работа над книгой дома,—все должно быть направлено к тому, чтобы занятия в политшколах были интересными и проходили на высоком идейном уровне.

При такой методике работы пропагандиста можно рассчитывать, что слушатели политшколы получат необходимую политическую подготовку, изучат политграмоту, приобретут навыки работы с книгой, чтобы затем, окончив политшколу, самостоятельно или в кружке приступить к изучению «Краткого курса истории ВКП(б)».

Хорошо налаженная работа семинаров, привлечение квалифицированных сил для чтения лекций как по содержанию предстоящих занятий в политшколах и кружках, так и по методике проведения их, — явятся серьезным подспорьем пропагандистам в подготовке их к занятиям.

Огромную роль в учебе пропагандистов призваны играть партийные кабинеты. Партийный кабинет должен стать организующим центром методической помощи пропагандистам. В работе парткабинетов должны найти место изучение и обобщение лучшего опыта пропагандистов, организация методической помощи в подборе литературы, наглядных пособий, в разработке методических указаний.

Надо добиться в работе семинаров пропагандистов определенной системы и последовательности. У нас нередко можно встретить такие случаи: очередная тема занятий в политшколе—«Построение социалистического общества в СССР», а семинар пропагандистов проводится по теме «Великая Октябрьская социалистическая революция». Ясно, что такие семинары, без учета предстоящей темы, изучаемой в политшколах, мало могут оказать практической помощи пропагандистам в текущей подготовке к очередному занятию.

Учебу коммунистов в сети партийного просвещения нельзя рассматривать школярски. Политическое просвещение преследует цель воспитания у коммунистов чувства ответственности за порученное дело, нетерпимое отношение ко всякого рода недостаткам. Главный показатель идейного роста и политической сознательности коммунистов—это понимание ими политики партии и Советского государства, самоотверженная борьба за осуществление этой политики.

На занятиях в политшколах и кружках надо приучить слушателей к самостоятельному мышлению, научить правильно обобщать и анализировать явления и факты жизни. Только при этом условии полученные политические знания для слушателей не будут догмой и суммой заученных цитат, а руководством к действию.

Революционный характер марксистско-ленинской теории именно и состоит в том, что она является мощным оружием в руках партии, руководством к действию огромной армии коммунистов по строительству первого в мире коммунистического общества. Вот почему важно, чтобы наши пропагандисты строили занятия в политшколах и кружках не отвлеченно, а связывали их с жизнью, с практикой и тем самым бы воспитывали коммунистов. Отвлеченность, беспредметность, школярство являются несовместимыми с политическим воспитанием, к чему призвана сеть партийного просвещения.

Сергей Миронович Киров в одном из своих выступлений говорил: «Был бы смешон тот пропагандист, который занимался бы партийной учебой совершенно отвлеченно».

Работой пропагандистов, которым вверено политическое воспитание молодых коммунистов, должны повседневно интересоваться руководители партийных организаций. Надо взять за правило, чтобы секретари горкомов, райкомов партии беседовали с пропагандистами, интересовались содержанием их работы, информировали бы их о важнейших задачах, стоящих перед партийной организацией.

Это общение будет в высшей степени полезно не только для пропагандистов, но и для руководителей партийных организаций, ибо пропагандисты могут многое подсказать в практической работе партийных комитетов.

Пропагандисты являются основным активом партийных организаций. Однако у нас не везде это принято так понимать. Руководство пропагандой, забота об идейном уровне занятий в сети партийного просвещения является кровным делом партийных комитетов и их руководителей.

Обеспечить большевистское руководство партийным просвещением—значит поднять пропагандистскую работу на более высокую ступень, значит крепить боеспособность партийной организации Кузбасса.

На выставке сельскохозяйственной продукции кемеровских городских подсобных хозяйств и совхозов. На снимке: садовод зеленстроя тов. Карпюк и стахановка подсобного хозяйства АТЗ тов. Гожева у стендов выставки.

Фото И. Малышевского.

Развернем соревнование за досрочный ремонт тракторов и сельскохозяйственных машин

Механизаторы Кузнецкой зоны машинно-тракторных станций вызвали на социалистическое соревнование всех работников МТС нашей области за досрочное и высококачественное проведение ремонта тракторов и сельскохозяйственных машин.

Этот благородный почин нашел горячую поддержку среди всех работников МТС. Принимая вызов на социалистическое соревнование, мы также решили бороться за быстрейшее и высококачественное проведение осенне-зимнего ремонта. Но со своей стороны выдвигаем дополнительные условия этого соревнования.

Мы считаем, что, наряду с выполнением плана четвертого квартала по ремонту к 25 декабря, у нас есть возможность годовой план ремонта тракторов и почвообрабатывающих машин закончить к 10 марта. Кроме этого, мы ставим задачей в четвертом квартале отремонтировать в каждой МТС не менее 10 комбайнов, а также не менее 70 процентов прицепного сельскохозяйственного инвентаря.

Обсуждая вызов на социалистическое соревнование, мы решили, что путем экономного расходования запасных частей, ремонтных материалов, электроэнергии и повышения производительности труда мы сможем снизить затраты на ремонт тракторов не менее чем на 15 процентов.

Механизаторы наших МТС надеются, что в социалистическое соревнование за досрочное и высококачественное проведение осенне-зимнего ремонта тракторов и сельскохозяйственных машин включатся все работники МТС и образцово подготовятся к 1949 сельскохозяйственному году.

Редкозубов — старший механик Тарасовской МТС, **Белоус** — старший механик Титовской МТС, **Полосков** — старший механик Промышленовской МТС, **Янкин** — старший механик Прокопьевской МТС, **Кривоконев** — старший механик Кемеровской МТС, **Прокопенко** — заведующий машинно-тракторной мастерской Кемеровской МТС, **Яковлев** — старший механик Лебедевской МТС, **Самохин** — старший механик Зарубинской МТС, **Москвичев** — старший механик Копыловской МТС.

Семена—важное звено в борьбе за урожай

Мы засыпали под семена свыше 1600 центнеров пшеницы, а также овес, рыжик и другие культуры.

Для человека, незнакомого с историей колхоза «Комсомольская искра», эта цифра почти ничего не говорит. Нам она говорит о многом.

Ведь под посев 1948 года мы засыпали немного больше 900 центнеров пшеницы. Еще меньше—под посев 1947 года.

Своих семян колхозу часто нехватало, мы их приобретали на стороне. Сеяли разные сорта. Урожай был низкий. Много лет подряд колхоз не выполнял план хлебопоставок. Слабое зерновое хозяйство сдерживало общее развитие колхоза.

Впервые серьезно занялись у нас семенами в зиму 1946—1947 года, после февральского Пленума ЦК ВКП(б). Когда было организовано звено высокого урожая школьников под моим руководством, мы посоветовались со старшим агрономом Тарасовской МТС тов. Прижигодским и решили сеять на своем участке пшеницу «Мильтурум», самую урожайную в наших местах.

С тех пор мы твердо убедились в выгодности этого сорта. В 1948 г. колхоз собрал средний урожай пшеницы по 13,6 цент. с га, звено Л. Буцкина с 20 гектаров—по 27 центнеров, звено Катковой—26,3 центнера.

«Мильтурум»—хороший сорт пшеницы. Но этот сорт из позднеспелых. Поэтому мы в 1949 г. решили засеять 20 процентов пшеничного клина сортом «НОЭ», который созревает дней на 10 раньше, чем «Мильтурум».

Семена у нас уже очищены и засыпаны в склад. За сохранностью их установлено постоянное наблюдение.

В. БАКЛЫКОВ,
председатель колхоза «Комсомольская искра», Герой Социалистического Труда.

Рассчитаться с МТС по натуроплате

Колхозы Тяжинского района в нынешнем году вырастили хороший урожай. Опираясь на помощь государственных машинно-тракторных станций, они быстро и без потерь убрали урожай и досрочно рассчитались по поставкам хлеба с государством.

Многие колхозы Ступишенской МТС подготовили земли под урожай будущего года и тем самым создали условия для нового еще более мощного под'ема земледелия.

Однако некоторые колхозы недобросовестно относятся к выполнению своих договорных обязательств перед МТС. Многие колхозы, обслуживаемые Тяжинской машинно-тракторной станцией, до сих пор не рассчитались по натуроплате за работы МТС. А такие колхозы, как «Верный путь», имени Сталина, имени Кагановича и «Боровской», не уплатили и третьей части того, что должны заплатить по договору с МТС за выполненные ею работы.

Не лучше обстоит дело с оплатой за работу МТС и в колхозах, обслуживаемых Ступишенской машинно-тракторной станцией. Здесь только один колхоз «Таежный гудок» полностью выполнил свои договорные обязательства.

В результате бесконтрольности и попустительства со стороны директоров МТС и уполномоченного Министерства заготовок, некоторые колхозы совершенно прекратили расчет с МТС. Так, колхоз имени Кагановича, выполнив план натуроплаты на 18 процентов, за последний месяц не сдал ни одного килограмма хлеба. Тяжинская же машинно-тракторная станция и сейчас еще продолжает сельскохозяйственные работы в колхозе.

А. СМИРНОВА.

УЛУЧШИТЬ РАБОТУ СТОЛОВЫХ

(Из писем, поступивших в редакцию)

После перехода к развернутой бесскарточной торговле отделы рабочего снабжения промышленных предприятий проделали большую работу по улучшению состояния столовых, расширению ассортимента блюд, внимательному обслуживанию столующихся.

Приятно зайти в столовую № 1 при Кемеровском коксохимическом заводе. Здесь везде чистота, столы накрыты белыми скатертями, вкусно приготовленные и недорогие блюда, внимательный обслуживающий персонал.

Хорошо работает также столовая азотно-тукового завода, столовая № 1 Кемеровского механического завода и ряд других рабочих столовых.

Но вместе с тем сигналы, поступающие в редакцию, говорят о том, что отдельные руководители предприятий ослабили повседневный контроль за работой своих столовых.

Особенно много нареканий вызывает неудовлетворительная работа столовых при Кемеровском правобережном заводе сельскохозяйственного машиностроения (начальник ОРС'а тов. Устинов).

В столовой № 16, — пишут тт. Бемм, Розанов, Шатилов, Иванов и другие, — грязно, очень редко моется пол, на окнах и подоконниках — пыль, скатерти на столах меняются от случая к случаю. На кухне разделочные столы обиты ржавым железом, а на складе можно видеть, как грязный картофель лежит рядом с рыбой, мясом и другими продуктами.

Заведующая столовой тов. Зуева и заведующий производством тов. Пахомов вместо того, чтобы ликвидировать антисанитарное состояние столовой, улучшить обслуживание посетителей и наладить высококачественное питание, затевают бесконечные споры с работниками санитарной инспекции.

Столовая № 1 этого же завода тоже вызывает много нареканий. Тов. Гузов пишет, что в ней не менее получаса надо ждать обеда, официантки грубят, а на жалобы администрация столовой не реагирует.

Много недовольства вызывает и работа столовых ОРС'а треста «Кемеровоуголь».

В столовой № 6 этого ОРС'а (директор столовой тов. Васенин) имеется только 20 тарелок, 15 ложек и 10 стаканов,—пишет тов. Кузнецов.—Официантки ходят в грязных халатах, обеда надо ждать не менее часа, а посетителей, возмущающихся такой работой столовой, Васенин приказывает совсем не обслуживать. Долго ли будут руководители ОРС'а треста «Кемеровоуголь» терпеть самодура на посту директора столовой? — спрашивает тов. Кузнецов.

Инспектор бытового отдела областного управления трудрезервов тов. Кудухов пишет о систематическом расхищении продуктов поварами столовой № 4, где питаются ученики школы ФЗО № 108 (трест «Кемеровоуголь»). Акты многочисленных проверок лежат у начальника ОРС'а тов. Другова, не принимающего никаких мер для привлечения к ответственности жуликов.

Начальник отдела кадров треста «Кемеровопромжилстрой» комбината «Кемеровоуголь» тов. Чарухин справедливо жалуется на работу столовой ОРС'а «Беловоуголь», где питаются рабочие и служащие строительства Бачатского угольного разреза.

— Эта столовая, — пишет тов. Чарухин, — не приведена в культурный вид. Скатертей на столах нет. Нехватает стаканов, ложек и вилок. Обеды в этой столовой продаются по непомерно высокой цене.

Начальник Беловского ОРС'а тов. Заиграйлов, преследуя только коммерческие цели, забыл, что хорошо организованное питание в рабочей столовой — большое политическое дело.

О плохой работе и антисанитарном состоянии столовой на Кемеровском коксовом заводе пишут тт. Бессарабов, Оскан, Васильева, Кузнецова и другие рабочие завода.

Слаб контроль за работой столовых и со стороны профсоюзных организаций, в частности обкома союза угольщиков.

Необходимо немедленно изменить такое отношение к работе столовых. Богатый урожай этого года, обилие продуктов на колхозных рынках дают полную возможность обеспечить высококачественное питание трудящихся в рабочих столовых.

НАЦИОНАЛЬНОМУ СОВЕТУ ФЕДЕРАЦИИ ГОРНЯКОВ ФРАНЦИИ

Областные комитеты профессионального союза рабочих каменноугольной промышленности Донецкого бассейна СССР от имени шахтеров Донбасса выражают братскую солидарность горнякам Франции, мужественно борющимся за свои жизненные права.

Шахтеры Донбасса с неослабевающим вниманием и братским сочувствием следят за вашей справедливой борьбой и желают полного успеха в удовлетворении ваших законных требований.

Мы восхищены мужеством французских товарищей, героически борющихся за свои права, несмотря на полицейский террор и чудовищные провокации, направленные на то, чтобы подавить дух сопротивления, заставить стать на колени славных горняков Франции.

Пусть же братская солидарность трудящихся будет источником вашей силы и мужества до победного окончания вашей справедливой борьбы.

Горячий шахтерский привет героическим горнякам Франции!

По поручению шахтеров Донбасса:

Председатели областных комитетов профессионального союза рабочих каменноугольной промышленности Донецкого бассейна

БЫЧКОВСКИЙ, ГРУЦ, КРИШТАЛЮК.

* * *

Областные комитеты профсоюза рабочих каменноугольной промышленности Донецкого бассейна СССР послали бастующим горнякам Франции в знак братской солидарности с ними 148 тысяч рублей, что в переводе на французскую валюту составляет 8. 510.000 франков.

Учение академика Т. Д. Лысенко о семенах и наши задачи

Советская агробиологическая наука, продолжая развивать теорию и принципы работы великих русских ученых Мичурина, Тимирязева, Вильямса, за последние годы многое познала в законах жизни растений и разработала практические мероприятия для улучшения семенного дела в колхозах и совхозах. Достаточно напомнить научные предложения академика Т. Д. Лысенко о воспитании растений соответствующими условиями внешней среды или о межсортовом скрещивании растений, чтобы показать огромную роль советской агрономической науки в под'еме социалистического земледелия.

Яровизация семян зерновых культур по методу академика Т. Д. Лысенко дала возможность продвинуть сорта яровой пшеницы в северные районы и обеспечить значительное увеличение урожая. Предложенный им метод воздушно-тепловой обработки семян резко повышает всхожесть и энергию прорастания семян, не допускает сушки семенного зерна промораживанием, что в условиях Сибири дает возможность сохранить миллионы центнеров посевного материала, поднять урожайность колхозных полей.

Этот далеко не полный перечень научных открытий Т. Д. Лысенко, широко внедренных в практику социалистического сельского хозяйства, — свидетельство великой жизненной силы нашей советской агробиологической науки. Это — личная заслуга Т. Д. Лысенко, высоко поднявшего знамя мичуринского материалистического направления в биологии и отстоявшего его в борьбе с вейсманизмом-морганизмом.

Из всех перечисленных мероприятий, рекомендованных академиком Лысенко, в настоящей статье мы остановимся на теории покоя и методе воздушно-тепловой обработки семян.

В нынешнем году, в результате сырой погоды и крайне малого количества сухих солнечных дней во время уборки, многие семена зерновых культур не закончили осенью послеуборочного дозревания, остались в состоянии покоя (спячки) жизнеспособными, но всхожими. Многие партии яровой пшеницы и овса, заготовленные областной конторой «Заготсортзерно», при проверке их в лаборатории дают низкую всхожесть (45—65 процентов) и очень слабую энергию прорастания (21—30 процентов).

Свойство покоя является широко распространенным явлением в жизни растений. Это — общебиологическое явление. Известно, что свежеубранные клубни картофеля в октябре—ноябре не дают ростки. Клубни в это время живые, но находятся в состоянии покоя, который при обычных условиях хранения продолжается до марта—апреля. Если осенью посадить в почву такие свежеубранные со спящими почками клубни, то они не взойдут. Такое же явление покоя (спячки) бывает и у семян зерновых культур—пшеницы, овса, ячменя, гречихи, проса.

Покой — нормальный и вполне закономерный период в жизни организма. Это — не отрицательное явление, а ценное свойство, выработанное живыми организмами в длительном историческом развитии и полезное для них. В состоянии покоя растения и их органы — семена, клубни, почки лучше переносят неблагоприятные внешние условия, лучше сохраняют свою жизнь и оберегают себя от преждевременного прорастания и гибели. Несмотря на многолетнюю давность исследований, научной теории покоя семян не было создано, не был также открыт метод управления покоем. Покой оставался загадкой.

Великий русский ученый Тимирязев по этому поводу писал: «Есть что-то загадочное в этой скрытой затаившейся жизни, которая вдруг прорывается наружу».

Академик Т. Д. Лысенко, развивая учение Мичурина, Тимирязева, теоретически разработал вопрос о покое и предложил метод использования его для широкой практики. Теперь мы имеем научную теорию покоя, разработанную академиком Лысенко, которая стала большим и важным разделом агробиологической науки и исключительно ценным для практики.

Почему зародыши семян в состоянии покоя способны расти, но не прорастают? По теории Лысенко это происходит потому, что в этом периоде зародыши не могут всасывать пищу из эндоспермы семян, так как она находится в это время в неусвояемой форме. Для превращения питательных веществ в доступную и усвояемую форму, а также для дыхания зародыша нужен приток кислорода воздуха к клеткам зародыша и эндоспермы.

Проникновение же воздуха задерживается оболочкой, которая в этот период бывает весьма плотной, воздухонепроницаемой и изолирует зародыш и эндосперму от наружного воздуха. Чтобы снять покой, академик Лысенко и предложил воздушно-тепловую обработку семян.

В 1947 году в колхозах области было большое количество некондиционных по всхожести семян, но жизнеспособных. По совету агрономов, многие колхозы осенью и зимой провели воздушно-тепловую обработку семян в отапливаемых помещениях и на сушилках. В результате, 44.056 центнеров некондиционных по всхожести семян стали кондиционными, их всхожесть повышена до 82—96 процентов.

В колхозе «14-я годовщина Октября» Кузнецкого района путем воздушно-тепловой обработки по методу академика Лысенко всхожесть овса была доведена с 60 до 86 процентов, в колхозе «Новостройка» — с 54 до 94 процентов.

В этом году колхозы нашей области добились больших успехов в семенном деле. На семенных участках вырастен богатый урожай. Это дает возможность всем колхозам в 1949 году свои площади засеять лучшими семенами, отвечающими местным особенностям, и собрать еще более высокий урожай, чем в 1948 году.

Колхоз имени Калинина Кузнецкого района собрал урожай яровой пшеницы с семенного участка по 28 центнеров с каждого гектара, а колхоз «Красный показатель» — по 33 центнера. Семенное зерно здесь тщательно очищено и засыпано в хорошо подготовленные зернохранилища. Так поступили сельхозартели «Красное знамя», «Смычка», «Новый быт» и другие. Заканчивают работу по созданию семенных фондов многие колхозы Гурьевского, Беловского, Анжеро-Судженского и Итатского районов.

Однако в большой части колхозов к засыпке и очистке семенных фондов все еще относятся беззаботно. В большинстве колхозов Промышленовского, Подгорного и Гопкинского районов семенное зерно не очищено от сорняков. Большое количество семенного зерна имеет повышенную влажность.

Какую опасность представляет повышенная влажность для семенного зерна? Повышенная влажность семян способствует развитию вредных бактерий, клещей, отчего они теряют всхожесть. Если мороз в 25—30 градусов не страшен для сухих семян, то для влажного семенного зерна такая низкая температура окажется губительной и оно потеряет семенные качества.

В промерзшем семенном зерне происходит разрыв клеточных стенок, что в итоге вызывает гибель зародыша и зерно становится мертвым. Вот почему академик Т. Д. Лысенко предупреждает, что семенное зерно с повышенной влажностью ни в коем случае не следует подвергать действию морозов.

Поэтому во всех колхозах области очистку и сортирование семян нужно закончить как можно быстрее — в ноябре, не затягивая до больших зимних морозов. Семенное зерно с повышенной влажностью (17—19 процентов) следует очищать и сортировать только в маломорозные дни, когда температура не ниже 10—15 градусов мороза.

Все влажные семена должны быть немедленно просушены на механических сушилках и в отапливаемых помещениях. Семенное зерно нужно сушить теплым (но не горячим) воздухом при температуре в 30—40 градусов. Чем сырее зерно, тем ниже должна быть начальная температура сушки — в пределах 25—30 градусов. В механических сушилках температура теплоносителя должна быть 60—80 градусов. Нужно помнить, что просушка семенного зерна должна проводиться постепенно, пропускать зерно через сушилку несколько раз. При этом необходимо строго следить, чтобы зерно не запаривалось. В отапливаемых помещениях семенное зерно должно насыпаться тонким слоем в 5—6 сантиметров, чаще перелопачиваться, а помещение систематически проветриваться.

Подсушивание семян не только предохраняет их от снижения всхожести, но и будет способствовать повышению всхожести и энергии прорастания. Агрономы должны взять эту работу под неослабный контроль. Все зерноочистительные машины надо пустить в работу круглосуточно. Нельзя пренебрегать при очистке и сортировке семян и простыми, но эффективными способами, как горки, решета-кружала, грохота и ветрогоны.

Все засыпанное и очищенное зерно необходимо немедленно проверить в лаборатории на посевные качества. Эта работа должна быть закончена до 1 декабря 1948 года. Быстрейшее завершение работ по созданию доброкачественных семенных фондов в каждом колхозе нашей области—одно из условий получения высокого урожая в 1949 году. Доброкачественные семена — основа высокого урожая. Агрономы нашей области должны оказать помощь колхозам в быстрейшей организации работы по доведению семенного зерна до посевных кондиций.

И. ЛЕГЧИЛО,
зам. нач. областного сельхозуправления

Председатель ВЦСПС тов. В. В. Кузнецов о предложении генерального совета британских тред-юнионов временно прекратить деятельность Всемирной федерации профсоюзов

Корреспондент газеты «Труд» обратился к председателю ВЦСПС тов. В. В. Кузнецову с вопросом: как он расценивает решение генсовета конгресса британских тред-юнионов от 27 октября 1948 года внести на обсуждение очередной сессии исполбюро Всемирной федерации профсоюзов (ВФП) предложение о временном прекращении деятельности федерации и, в случае отказа федерации приостановить свою деятельность, о выходе британских тред-юнионов из ВФП.

Отвечая на вопрос, тов. Кузнецов заявил:

— Предложение генерального совета конгресса британских тред-юнионов о временном прекращении деятельности Всемирной федерации профсоюзов является глубоко ошибочным и вредным как для международного профсоюзного движения, так и для рабочего класса Англии.

Принятие предложения о временном прекращении деятельности Всемирной федерации профсоюзов нанесло бы серьезный ущерб делу международного профсоюзного движения и жизненным интересам трудящихся и было бы выгодно только тем, кто хочет расколоть ряды рабочего класса и ослабить его.

Заявление генсовета при мотивировке своего решения об имеющихся разногласиях внутри ВФП является неубедительным. Разумеется, в федерации, как и в других подобного рода массовых организациях, имеются разные точки зрения по некоторым вопросам. Это вполне естественно, ибо федерация об'единяет в своих рядах профессиональные союзы всего мира, без различия расы, национальности, религии или политических убеждений.

Наличие разных точек зрения по отдельным вопросам вовсе не означает, что неизбежны непреодолимые разногласия в федерации, и никак не может служить причиной для прекращения деятельности ВФП или выхода из нее отдельных национальных профцентров.

Трехлетняя деятельность ВФП показала, что наличие разных точек зрения по отдельным вопросам не является препятствием для международного сотрудничества профсоюзов, если профсоюзы исходят из общих интересов рабочего класса и трудящихся во всех странах мира и руководствуются принципами, на основе которых создана Всемирная федерация профсоюзов. Тот факт, что все решения руководящих органов ВФП, включая решения сессии исполбюро в сентябре 1948 г. в Париже, принимались единогласно, свидетельствует о стремлении профсоюзных организаций, входящих в ВФП, к согласованным решениям и действиям.

Решение генсовета британского конгресса тред-юнионов от 27 октября с. г. вызвано не действиями Всемирной федерации профсоюзов или ее отдельных национальных профцентров, а, видимо, какими-то другими соображениями руководителей британских тред-юнионов, о которых они умалчивают.

Всемирная федерация профсоюзов является важнейшей организацией рабочего класса в его борьбе за улучшение условий жизни рабочих и всех трудящихся, за их экономические и социальные права и свободы, против реакции, против пропаганды и подготовки новой войны, за прочный и длительный мир между народами. В нынешних условиях, когда трудящиеся должны вести ожесточенную борьбу против наступления капиталистических монополий на жизненный уровень народных масс, как никогда ранее, необходимо, крепить международное профсоюзное единство, развивать деятельность ВФП.

Всемирная федерация профсоюзов должна и будет существовать на основе принципов, изложенных в ее уставе, ибо этого требуют интересы рабочего класса всего мира. Этого требуют и интересы рабочих Англии, которые не могут не понимать, что прекращение деятельности ВФП ослабит международную солидарность рабочего класса и будет на руку лишь черчиллям и их друзьям из лагеря реакции и империалистической агрессии.

Задача всех национальных профцентров, входящих в федерацию, заключается в том, чтобы всемерно укреплять единство международного профсоюзного движения, крепить федерацию и не допускать прекращения ее деятельности.

Что касается советских профсоюзов, то они готовы и впредь сотрудничать со всеми профсоюзными центрами, в том числе и с конгрессом британских тред-юнионов, готовы и впредь делать все необходимое для обеспечения плодотворной деятельности Всемирной федерации профсоюзов в защиту жизненно важных интересов рабочего класса и его демократических прав, в борьбе за прочный и длительный мир во всем мире. И в этих целях советские профсоюзы выступают против хотя бы и временного прекращения деятельности Всемирной федерации профсоюзов, за дальнейшее укрепление профсоюзного единства

РАСПЛАТЫ НЕ МИНОВАТЬ

Министр внутренних дел Франции Жюль Мок приказал войскам стрелять по безоружным бастующим шахтерам. Среди шахтеров есть много убитых и раненых.

(Из газет).

Из черных,
как дуло,
газетных строк -
Гремит
за выстрелом
выстрел.

В шахтерской крови
намок Жюль Мок.
Над сердцем Франции
взводит курок
Рука Жюль Мока,
министра.

Французским шахтерам
невмоготу...
У каждого —
смерть на пороге.

С утра
до ночи —
ни крошки во рту,
И нечем
прикрыть
детей наготу —

Сграбастали
все
жюль моки.

Шахтерам
Мок
не жалеет пуль,
На тачки
Мок
не скупится.

Его называют
в Америке:
— Жюль,
Во Франции
просто:
— убийца!

Но что
Жюль Мок? —
Хозяйский щенок.
Ошейник на нем золотится...
Взбешен
заморский долларовый бог.

Он знает:
расплаты срок
недалек.
От смерти не откупиться
Хозяевам и убийцам!

А. КОСАРЬ.

Проходчик на строительстве шахты «Красногорская» (г. Прокопьевск) тов. Усов В., ежемесячно выполняющий по полторы нормы.

Фото В. Булычева.

За 272 000 000 рублей сверхплановых накоплений

Резервы для сверхплановых накоплений

Коллектив шахты № 4 треста «Киселевскуголь» с начала года сэкономил около 300 тысяч рублей. Но на шахте еще полностью не используются все резервы для экономии средств.

Начальники участков, пользуясь бесконтрольностью бухгалтерии, допускают большой перерасход по заработной плате, нанимают людей сверх комплекта. На участках №№ 4, 5 и 9 перерасходовано более 170 тысяч рублей. Перекомплект рабочих по жилищно-коммунальному отделу принес шахте убытков на 160 тысяч рублей, по статье «прочих денежных расходов» перерасходовано 110 тысяч рублей.

Работники экспедиции шахты также безответственно относились к расходованию государственных средств. В этом году они заплатили около 70 тысяч рублей штрафов за простой вагонов и более 15 тысяч рублей — за невыполнение плана погрузки.

На шахте слабо осуществляется контроль за расходованием электроэнергии. В этом году шахта переплатила лишних 25 тысяч рублей.

Участились случаи, когда участковый надзор выписывает рабочим спецодежду раньше срока.

Взрывчатые материалы выписываются не по лимиту, а как заблагорассудится начальнику или помощнику начальника участка. В результате часть капсюлей теряется или разбрасывается в шахте, а те, которые сдаются на склад, непригодны.

Много леса остается на шурфах и в шахте. Лес заделывается не на складе, а на участках. Остается много отходов. Потери леса ежемесячно доходят до 25 кубометров.

В самой шахте пропадает очень много ценного оборудования: электромоторов, сверл, рельсов, электрошнура. На поверхности — большое количество металлического лома, который также может дать шахте прибыли.

Более 280 вагонеток не используются. — Вышли из строя, — поясняет начальник шахтного транспорта тов. Лыков. У некоторых вагонеток недостает подшипников или колеса. Все это можно сделать на шахте. Только за счет одних вагонеток «похоронено» несколько сот тысяч рублей!

Механизация погрузочно-разгрузочных работ может дать предприятию 20 тысяч рублей экономии.

Парторганизация шахты на своем собрании обсудила вопрос о резервах, за счет которых можно увеличить сверхплановые накопления на 150 тысяч рублей в квартал.

С. АНДРЕЕВ.

Обсуждаем статью о повышении производительности труда горняков)*

Надо изменить организацию труда и порядок планирования

Вопрос о повышении производительности труда имеет для угольщиков Кузбасса первостепенное значение. Всем понятно, что отсталые формы организации труда в бассейне серьезно тормозят освоение новой техники.

Преодолеть эту отсталость — основная задача угольщиков Кузбасса. Для этого нужно, как правильно писали тт. Компанеец, Столяров, Юрин, Попов и Борисов, изменить порядок планирования, улучшить подготовку кадров, особенно кадров механизаторов.

В Кузбассе давно назрела необходимость создать постоянные, устойчивые кадры шахтеров. Нельзя дальше поэтому мириться с обезличкой, которая укоренилась на шахтах и которая мешает создать постоянные кадры. Все рабочие подземных и поверхностных профессий, средний и младший технический надзор должны иметь постоянные рабочие места.

До сих пор это важнейшее условие рациональной организации труда на шахтах Кузбасса не выполняется. На шахте «Северная» треста «Кемеровоуголь» более 80 процентов всех подземных рабочих ведущих профессий не имеют постоянных мест работы, не закреплены в постоянных бригадах.

На участке № 9 этой шахты (начальник участка тов. Журков) в сентябре работало 28 забойщиков и проходчиков. Формально они были разделены на четыре бригады и прикреплены к определенным местам работы. Фактически же никаких бригад нет, забойщиков ежедневно перебрасывали из одной бригады в другую, с одного места работы на другое.

В каждой из четырех бригад числится по 7 забойщиков или проходчиков. Но в сентябре в бригаде тов. Гейна работало 19 человек, в бригаде Гнедкова—23 человека. Причем шахтеры имели за целый месяц от одного до пятнадцати выходов в забой. Многие забойщики меняли места работы по 10—15 раз. Например, проходчик тов. Лобанов в течение месяца работал в шести забоях, переходя из одного в другой 19 раз. Два забойщика меняли места работы по семнадцать раз.

Такое совершенно ненормальное положение характерно почти для всех участков шахты «Северная». Но не только на этой шахте так обстоит дело. На участке № 13 шахты имени Кирова треста «Ленинуголь» из 49 проходчиков в прикрепленных забоях работало только два человека. Причем многие за месяц переходили из забоя в забой по восемнадцать раз. И здесь на участке бригады только числятся, а по существу их нет. Неудивительно, что из 49 проходчиков выполнили месячные нормы выработки только 10 человек.

Такие факты можно привести и по другим шахтам бассейна. Многие руководители участков и шахт утверждают, что прикрепление рабочих к постоянным местам нельзя осуществить. Они ссылаются при этом на специфические особенности угольного производства: непостоянство и подвижность рабочих мест, частые изменения природных условий и т. д. Такие руководители преграждают доступ в шахту строгой организованности и плановости.

Для современной механизированной шахты прикрепление рабочих к постоянным местам и механизмам имеет решающее значение. Можно ли в условиях шахты провести эти мероприятия? Несомненно. Для этого необходимо, чтобы каждый инженер и техник серьезно продумал весь комплекс работы, определил штат рабочих по каждому забою, исходя из технически обоснованных норм выработки.

Вполне понятно, что горняки, прикрепленные к забою, работающие на одних и тех же механизмах, смогут лучше работать, чтобы выполнить взятые социалистические обязательства. Только при постоянном составе бригад, на постоянном рабочем месте взятое обязательство может быть выполнено. Без этого доведение плана до каждого забойщика теряет свою реальность и смысл.

Длительное время работы в одном забое дает возможность горняку изучить все особенности, приспособиться к условиям места, легко и быстро ориентироваться при изменении условий. Кроме того, если группа рабочих будет знать, что она работает только в этом забое, она активнее устранит всякие неполадки, мешающие повышению производительности труда.

Прикрепление рабочих к забою, создание постоянных бригад подведет базу для конкретного и оперативного руководства низового и среднего технического персонала.

Коренного пересмотра требует также планирование работы шахт. Тт. Компанеец и Борисов правильно писали о необходимости изменить порядок планирования.

Совершенно не нужно давать шахтам плановый штат трудящихся по категориям. Достаточно дать план общего количества шахтеров и всех трудящихся и плановую производительность труда.

Возьмем, к примеру, план на сентябрь шахты «Северная». По этому плану трест установил шахте на сто забойщиков и проходчиков больше, чем требуется по действующим нормам выработки.

Шахта разработала план, исходя из контрольных цифр по категориям рабочих. Эксплоатационным участкам установлен штат прочих подземных рабочих в 17 человек. Несуразность этого очевидна, потому что в штате эксплоатационных участков содержатся крепильщики по ремонту (для выполнения запланированного об'ема работ их необходимо иметь 59 человек), пыленосы, инструментальщик, лебедчики, сумконосы и горняки других профессий—общей сложностью в 120—130 человек.

Вместе с тем трест установил для шахты штат ИТР в 82 человека. Шахте нужно не больше 50—55 человек. Штат десятников по плану также не отвечает требованиям шахты, а штат служащих не увязан с данными, зарегистрированными в финансовых органах.

Нельзя мириться и с таким положением, когда шахта получает контрольное задание на квартал в середине или конце текущего квартала. Шахта «Северная» получила от треста плановое контрольное задание на первый квартал только 25 марта, а на третий квартал — 13 августа. С большим опозданием получает план шахта имени Кирова.

Контрольные задания по себестоимости, капитальному ремонту и строительству поступают на шахты с еще большим опозданием.

Работники шахты должны получить больше самостоятельности. Надо покончить с положением, когда на шахтах занимаются не планированием, а простым арифметическим распределением контрольных цифр, при чем эта работа идет без детального анализа и технико-экономического обоснования.

Для разработки плана надо привлечь сотрудников всех отделов, участков и цехов шахты. Они должны тщательно продумать такие основные вопросы, как рационализация производства, технико-производственные задания, организация и экономика труда.

Нужно изменить и порядок доведения планов до участков, смен и бригад. Никак нельзя ограничиваться только чтением планов на сменных собраниях, не выслушав критических и конкретных замечаний и предложений горняков. Планы должны обсуждаться на производственных совещаниях, рабочих собраниях. Тут горняки могут вскрыть много организационных и технических недочетов, помочь их изжить, предложить новые мероприятия для повышения производительности труда, снижения себестоимости и улучшения качества продукции.

Только такой план, тщательно разработанный с участием всех руководителей участков, цехов, всех горняков, будет служить важнейшим стимулом для улучшения работы, для улучшения всей системы управления производством.

П. АРТЕМЕНОК,
инструктор отдела зарплаты ЦК профсоюза рабочих каменноугольной промышленности восточных районов.

*) См. «Кузбасс» №№ 191, 196, 202, 209 и 226.

ПОЧЕМУ НЕ ПРИМЕНЯЕТСЯ МЕТАЛЛИЧЕСКОЕ КРЕПЛЕНИЕ?

На нашей шахте не ладится дело в щитовых забоях: очень часто размываются углеспускные печи, и поэтому щиты подолгу простаивают.

Стахановец-забойщик нашей шахты Григорий Мусохранов предложил крепить углеспускные печи металлом, разработав очень удобный и дешевый способ этого крепления. Опыты показали, что металлическая крепь в углеспускной печи — надежна, удобна в работе и не требует больших затрат, так как она может использоваться несколько раз.

Несмотря на очевидную выгоду металлокрепления, на нашей шахте до сих пор углеспускные печи продолжают крепить деревом. Это очень трудоемкий и дорогой процесс. При этом печи с деревянным креплением часто выходят из строя.

Я обращаюсь через газету «Кузбасс» к руководителям шахты, начальнику тов. Кучину, секретарю парткома тов. Ганкевичу, председателю шахткома тов. Кузьмину, с вопросом: почему они не принимают мер для того, чтобы широко внедрить металлическое крепление углеспускных печей на шахте имени Сталина?

Н. ВЯТКИН,
забойщик участка № 7 шахты имени Сталина.

* * *

ОТ РЕДАКЦИИ: Проверка, проведенная редакцией, подтвердила правильность письма тов. Вяткина. Крепление углеспускных печей по методу, разработанному тов. Мусохрановым, дало весьма положительные результаты. И все же этот метод внедряется чрезвычайно медленно. Больше того, находятся люди, препятствующие внедрению этого метода. Так, например, начальник 9-го участка шахты имени Сталина тов. Смоляков, несмотря на частые аварии печей, стал применять металлическое крепление только после серьезного административного воздействия.

Из-за размыва и сдавливания углеспускных печей происходят массовые аварии, из-под щитов по этой причине ежедневно не выдаются десятки тонн угля. Но в комбинате «Кузбассуголь» с легким сердцем каждый день регистрируют эти аварии, не принимая по существу никаких мер для широкого внедрения металлического крепления углеспускных печей по методу тов. Мусохранова.

Руководители комбината «Кузбассуголь» и шахты имени Сталина должны немедленно принять все меры для того, чтобы широко распространить металлическое крепление углеспускных печей.

Критика и библиография

„Четыре семейства Китая"

«Их можно все больше разбухает, а жизнь народа невиданно ухудшается, разруха в стране принимает колоссальные размеры, и нет этому ни конца, ни края». Эти полные гнева строки, принадлежащие перу китайского исследователя профессора Чэнь Бо-да, можно было бы поставить эпиграфом к его недавно вышедшей из печати книге «Четыре семейства Китая»*).

Книга Чэнь Бо-да, составленная при участии большой группы людей, посвящена характеристике социально-экономических основ гоминдановского Китая, природы четырех феодально-компрадорских семейств**) — фактических правителей страны, — а также той позорной и отвратительной роли, которую играли они в прошлом и продолжают играть в настоящем.

Книга «Четыре семейства Китая» была напечатана в 1946 году на территории демократического Китая и сразу же завоевала большую популярность среди широких масс китайских трудящихся. О популярности книги свидетельствует тот факт, что в течение первых же месяцев после выхода из печати она выдержала 11 изданий.

Профессор Чэнь Бо-да известен не только как автор книги «Четыре семейства Китая», но и как автор многих других важных работ. Его перу, например, принадлежат критическая работа на книгу Чан Кай-ши «Судьбы Китая» («Критикую «Судьбы Китая»), историческая работа «Узурпатор Юань Ши-кай» и брошюра «Есть о чем поговорить с массами».

При составлении книги «Четыре семейства Китая» автор ставил перед собой задачу на основе «неоспоримых фактов раскрыть, как четыре семейства магнатов Китая... безжалостно обворовывают... страну, превращая Китай как бы в свое владение, как они от имени государства и правительства расхищают народное имущество с целью личного обогащения, как они стали миллионерами-кровопийцами, подобных которым не видел Китай за всю свою историю, превзошедших его императоров и князей былых времен».

Следует отметить, что с этой задачей автор вполне справился. Ему действительно удалось множеством неопровержимых фактов разоблачить темные дела крупнейших феодально - компрадорских акул, конкретно показать источники обогащения четырех семейств.

Собственно, кто же эти четыре семейства? Как могло случиться, что эта кучка прожженных финансовых торговых дельцов, спекулянтов сумела сосредоточить в своих руках огромные богатства, начисто разорить страну и оказаться у руля государственного управления?

Речь идет о семействах Цзянов (Чан Кай-ши), Сунов (Сун Цзы-вэнь), Кунов (Кун Сян-си) и Чэней (братья Чэнь Ли-фу и Чэнь Го-фу). Эти четыре феодально-компрадорских дома, под властью которых находится гоминдановский Китай, являются владельцами крупнейших в стране четырех банков — Центрального банка, Китайского банка, Банка путей сообщения и Крестьянского банка. Вся деятельность их координируется главным об'единенным советом четырех банков. Председателем главного об'единенного совета является Чан Кай-ши — верховный глава четырех семейств, председатель гоминдановского правительства.

Характерная особенность господства этих банковских семейств, указывает профессор Чэнь Бо-да, заключается в том, что экономические условия развития этого господства слились с политическими, политические силы прямо используются в экономических целях, широко применяются грабительские методы и открытое принуждение.

Главы четырех феодально-компрадорских семейств — хозяева не только банков, но и руководители всеми военными, партийными, полицейскими и правительственными органами гоминдановского Китая. «Политическая форма такого порядка — однопартийная диктатура гоминдана, диктатура фашистской феодально-компрадорской верхушки».

По далеко не полным данным состояние четырех семейств, награбленное различными путями и в различных отраслях хозяйства — в финансах, торговле, промышленности, сельском хозяйстве, а также движимое и недвижимое имущество за границей, в 1946 году исчислялось стоимостью в 20 миллиардов американских долларов. Богатства четырех семейств — это сгусток пота и крови китайских трудящихся.

Феодально - компрадорская плутократия выросла и окрепла не сразу. Еще сравнительно недавно представители четырех семейств были мелкими торговцами, менялами, спекулянтами, хотя они, подобно тому, как в свое время немецкие и итальянские фашисты, стараются всеми силами доказать присутствие у них «полноценной» крови. Например, Чан Кай-ши происходит из семьи торговца и владельца меняльной лавки в Шатьси. Сун Цзы-вэнь и Чэнь Го-фу на заре своей карьеры занимались финансовой и предпринимательской деятельностью.

Все они различными путями, не гнушаясь в выборе средств, сочетая спекулятивные махинации с махинациями политическими, заняли выгодные посты в гоминдановском правительстве. Так, Чан Кай-ши постепенно продвинулся на пост главнокомандующего всеми вооруженными силами гоминдана. Впоследствии он занял пост главы правительства, стал диктатором полуфеодального и полуколониального Китая. Автор книги отмечает, что могущество четырех семейств создано непосредственно с помощью штыков военной клики Чан Кай-ши. «Без вооруженных сил Чан Кай-ши сегодня не было бы четырех семейств».

Профессор Чэнь Бо-да подробно разбирает средства и методы наживы четырех семейств, указывает те конкретные каналы, по которым стекаются в их карман огромные национальные богатства страны.

Важнейшим средством обогащения является почти не прекращающаяся гражданская война в Китае, позволяющая им всеми способами обирать народ. Четыре семейства заинтересованы во все большем разжигании и продолжении гражданской войны, потому что война для них является средством личного обогащения, облегчает возможность сохранять военную диктатуру, огромную армию, полицейский аппарат, бесконтрольно распоряжаться всем достоянием страны.

Обогащению четырех семейств также служит их широкая компрадорская деятельность для иностранных империалистов, главным образом, американских. Длительная гражданская война требует непрерывного потока вооружения из-за границы в огромном количестве. Посредничество в торговле оружием, различным военным снаряжением и материалами составляет важную статью доходов для феодально-компрадорской клики. Но посредничество на торговле оружием — не единственный источник прибылей. Четыре семейства получают большие доходы и от посредничества в торговле вообще, посредничества на сделках, связанных с займами и т. д.

Феодально-компрадорская верхушка в целях наживы прибегает и к прямому захвату национальных богатств, усилению налогового пресса и ряду других методов ограбления народа.

Четыре феодально-компрадорских семьи и их приспешники нажились на захвате предприятий, торговых фирм, банков, складов и другого имущества, оставшегося после капитуляции Японии, т. е. на захвате всего того, что в свое время японцы награбили у китайского народа. Огромным источником дохода также явилась война против Японии.

Несколько глав автор посвятил детальному разбору монопольной деятельности «финансовой династии» четырех семейств в области торговли, промышленности, сельского хозяйства и культуры. Во всех этих сторонах, — отмечает автор, — проявляется феодальный, компрадорский и военный характер, крайняя изолированность, гнилость и паразитическая сущность четырех семейств.

Монопольное господство феодально-компрадорской кучки в различных отраслях экономики, основанное на жестоких методах грабежа и эксплоатации, дорого обходится китайскому народу. Национальная промышленность, сельское хозяйство, культура с каждым днем приходят в упадок, жизненный уровень трудящихся сведен до нищенского. Это признают даже сами американцы. Автор приводит высказывания американского журналиста Грей, который писал:

«В экономическом отношении Китай в настоящее время находится в состоянии крайнего упадка и ослабления. Его экономика непрочна. Экономику Китая характеризуют инфляция и черный рынок, поддерживаемый правительством. Как-то вечером в Шанхае один американский юрист — ярый противник коммунизма по убеждениям — говорил мне: «Это правительство нисколько не похоже на правительство. Это какое-то сборище бюрократов, без стыда и без совести, помыслы которых направлены только на извлечение прибыли. Они совсем потеряли гражданскую совесть».

В целях сохранения и укрепления своего господства, а также охраны огромных богатств, четыре семейства держат крупнейшую в истории Китая машину кровососов — милитаристов, чиновников-бюрократов, шпионов. «Только вооруженные силы, служащие для поддержания их порядка,— регулярные войска, жандармерия, полиция и местные отряды охраны спокойствия — насчитывают 4—5 млн. человек. Чиновничий аппарат, начиная от старосты участка круговой поруки, состоит из нескольких миллионов человек...»

Всевозрастающее могучее народное демократическое движение в Китае делает позиции четырех семейств с каждым днем все более шаткими. В борьбе с демократическим движением феодалы-крепостники уже не довольствуются одной только чисто военной помощью американцев. Они всячески заискивают перед американскими монополистами, идут на различные уступки, направо и налево торгуют национальной независимостью Китая.

Автор подробно перечисляет те права Китая, которые давно уже проданы американцам. Так, США предоставлены права на пребывание их войск в Китае, разрешено свободное воздушное «патрулирование» над всей территорией, свободное плавание в территориальных водах и свободное размещение в китайских морских портах. Америке предоставлено право окончательно решать вопросы внутренней политики Китая, право реорганизации китайских войск по американскому образцу, установление совместного с Америкой обучения и использования органов разведывательной и особой службы. Китай отказался от покровительственных таможенных пошлин, ввел выгодный для господства иностранного капитала закон о новых компаниях, продал права на судоходство по внутренним рекам, на рыбную ловлю и другие.

В заключительной части своей книги профессор Чэнь Бо-да выражает уверенность, что как бы сильна и могущественна ни была феодально-компрадорская реакция, как бы четыре семейства ни гнули спину перед американскими империалистами, им, в конце концов, не устоять перед могучим напором народа, их дни сочтены, гибель их неизбежна.

Китайский народ желает взять судьбу Китая в свои собственные руки, решительно покончить с политическими и экономическими порядками, установленными феодалами-крепостниками и компрадорами заморских банков. Китайский народ не желает дальше жить по-старому, под гнетом четырех семейств. Китайская демократия, руководимая коммунистической партией, одним из пунктов своей политической программы выдвигает «конфискацию монополистического капитала, возглавляемого Чан Кай-ши, Сун Цзы-вэнем, Кун Сян-си и Чэнь Ли-фу, и передачу его под контроль нового, демократического государства».

Под знаменем коммунистической партии для борьбы с империалистическим, военно-полицейским гнетом сплотились широкие слои китайского народа. Китайский народ уверенно идет к победе. Его цель ясна — «добиться национальной независимости, установления демократического политического строя и экономической свободы, осуществления демократических порядков в сельском хозяйстве и промышленности, завершения антиимпериалистической и антифеодальной буржуазно-демократической революции».

Книга профессора Чэнь Бо-да — ценный труд. Он знакомит советского читателя с социально-экономической структурой гоминдановского Китая, помогает разобраться в той сложной и своеобразной обстановке, в которой приходится бороться китайской демократии.

И. ВАСИЛЬЕВ.

*) Чэнь Бо-да «Четыре семейства Китая». Перевод с китайского А. Гатова. Государственное издательство иностранной литературы. Москва, 1948 г.

**) Компрадоры — купцы-посредники.

3-я сессия Генеральной Ассамблеи ООН

К итогам рассмотрения греческого вопроса в Политическом комитете

ПАРИЖ, 12 ноября. (Спец. корр. ТАСС). Политический комитет закончил, наконец, рассмотрение греческого вопроса, длившееся более двух недель. Подводя итоги обсуждения этого вопроса, следует отметить, что планы заправил англо-американского блока, рассчитывавших учинить в комитете комедию суда над северными соседями Греции и тем самым отвлечь внимание общественного мнения от англо-американской интервенции в Греции, были биты. Как это уже случалось не раз, делегация СССР сорвала замыслы тех, кто столь усердно пытается использовать органы ООН в качестве ширмы для прикрытия своих корыстных внешне-политических маневров.

Опираясь на неопровержимые документальные данные, делегация СССР показала греческий вопрос в правдивом свете и разоблачила подлинных виновников вмешательства в греческие дела — США и Великобританию, рассматривающих Грецию, как свою стратегическую базу, о чем проговорился на одном из заседаний Политического комитета британский делегат Макнейл.

Советская делегация разоблачила неприглядную деятельность так называемой балканской комиссии

Центральным моментом всей дискуссии по греческому вопросу явилось проведенное делегацией СССР на высоком политическом и юридическом уровне разоблачение неприглядной деятельности так называемой балканской комиссии, явившейся послушным орудием внешней политики государственного департамента (министерства иностранных дел) США. В трех развернутых выступлениях глава делегации СССР А. Я. Вышинский, опираясь на материалы, собранные самой балканской комиссией, убедительно показал, что тенденциозные обвинения, выдвинутые этой комиссией против северных соседей Греции, отнюдь не подкреплены сколько-нибудь достоверными данными. На многочисленных примерах он показал, что выводы этой комиссии построены на показаниях лжесвидетелей либо на показаниях пленных партизан, которые находились в течение длительного времени в руках греческих властей и подвергались предварительной жестокой «обработке», причем свидетели эти допрашивались чаще всего в присутствии греческого офицера.

При всем том материалы так называемой балканской комиссии не только не дали оснований для обвинений по адресу северных соседей Греции, но, наоборот, показали беспочвенность этих обвинений. В своем заключительном выступлении Вышинский показал, что из докладов балканской комиссии и заявлений некоторых ее членов можно было сделать, по крайней мере, 4 следующих, совершенно бесспорных вывода:

1. Греческие партизаны не получали никакой военной подготовки в странах, расположенных на севере.

2. Нет никаких доказательств, как это говорил и австралийский делегат Ходжсон, какого-либо активного участия вооруженных сил северных соседей Греции во внутреннем конфликте Греции.

3. Заключение, что греческие партизаны часто свободно переходят через границу, можно было бы об'яснить упущением (это говорили делегаты Австралии и Пакистана) со стороны правительств северных соседей Греции ввиду гористого характера большей части пограничных районов и трудности эффективного контроля границы всегда и во всех местах. Известно, что Болгария, например, вооруженные силы которой сокращены по условиям мирного договора, в состоянии выставить пограничные посты не ближе, чем за 7—8 километров один от другого.

4. Инциденты на границах являются не результатом преднамеренности, а результатом напряженного положения в пограничных районах.

Из этого анализа собранных балканской комиссией фактов видно, что нет никаких оснований по всем этим группам вопросов возложить какую-либо ответственность на правительства трех северных соседей Греции.

С другой стороны, в ходе дискуссии по греческому вопросу делегации СССР и стран народной демократии исчерпывающе доказали, что напряженное положение в Греции является прямым последствием вооруженного вмешательства в греческие дела со стороны правительств США и Великобритании. Под напором очевидных фактов Макнейл признал, что «Англия, возможно, имеет в Греции стратегические интересы». Когда советская делегация констатировала это небезынтересное признание, Макнейл весьма неуклюже пытался вывернуться, представляя дело таким образом, будто бы он понимал стратегические интересы лишь в том смысле, что правительство Великобритании хочет... жить в дружбе с Грецией и испытывает любовь к греческому народу.

— Выходит, — заметил по этому поводу Вышинский, — не «стратегические интересы», а «стратегическая любовь», но о какой любви британского правительства к Греции, к греческому народу можно говорить перед лицом всему миру известных фактов установления в Греции при помощи британского правительства террористического режима и жестоких гонений на греческих патриотов, героически борющихся против греческих реакционных кругов и поддерживающих их правящих кругов Великобритании?

Макнейл, а вслед за ним и докладчик балканской комиссии Кастилио Нахерра (Мексика) сделали еще одно любопытное признание. После разоблачений, сделанных делегацией СССР, они вынуждены были заявить, что 70 процентов материалов, собранных балканской комиссией против Болгарии, Албании и Югославии, непригодны и порочны и, следовательно, не могут служить основанием для тех мер, которые запроектировали правительства США, Англии, Франции и Китая во внесенной ими резолюции по греческому вопросу. Тем не менее, заправилы англо-американского блока продолжали настаивать на безоговорочном принятии скомпрометировавшей себя «революции четырех», как называли в комитете их проект.

Пытаясь отвлечь внимание общественности от коренных пороков доклада балканской комиссии и основанной на выводах этой комиссии «резолюции четырех», содержащей необоснованные обвинения по адресу северных соседей Греции, заправилы англо-американского блока то и дело выступали с грубыми выпадами по адресу Советского Союза, используя трибуну Политического комитета для клеветнических речей. Развертывая враждебную Советскому Союзу пропаганду, они широко использовали некоторых, наиболее услужливых агентов англо-американского блока, вроде небезызвестного филиппинско - американского генерала Ромуло, который позволял себе опускаться до базарной ругани и о котором глава советской делегации не без основания заметил, что он гремит, как пустая бочка.

Как была навязана Политическому комитету „резолюция 4-х"

Такова была обстановка, в которой Политический комитет приступил к рассмотрению проектов резолюций по греческому вопросу и поправок к ним, внесенных некоторыми делегациями. Люди, внимательно наблюдавшие за ходом обсуждения греческого вопроса в Политическом комитете, не могли не признать, что англо-американский блок подошел к этому моменту, терпя огромный морально-политический урон. Его заправилам, упорствовавшим на своем, оставалось возложить свои упования лишь на пресловутую «машину голосования», которая остается их наиболее верным союзником. Однако навязать комитету тенденциозную и несправедливую «резолюцию четырех» оказалось не так легко, как думалось Даллесу и его коллегам.

Рассмотрение этой резолюции продолжалось в течение пяти долгих заседаний Политического комитета. Хотя председательствующий Спаак то и дело грубо обрывал делегатов, выступавших с обоснованными возражениями по существу каждого пункта этого проекта, он не смог помешать представителям СССР и стран народной демократии разоблачить до конца подлинные замыслы авторов «резолюции четырех». Делегаты СССР и стран народной демократии убедительно показали, что принятие этой резолюции, бездоказательно обвиняющей Албанию, Болгарию и Югославию во вмешательстве в греческие дела и предусматривающей продление деятельности так называемой балканской комиссии, лишь усложнит греческий вопрос и затруднит его разрешение.

Перед лицом этих разоблачений делегаты США и Великобритании были вынуждены предпринять маневры, создающие видимость, будто бы они готовы содействовать мирному разрешению греческого вопроса. Даллес, все время подчеркивавший, что он выступает не только от имени США, но и от имени Англии, Франции и Китая, согласился с рядом незначительных поправок, предложенных австралийской делегацией и носивших по форме умиротворительный характер. Однако существо «резолюции 4-х» от этого, конечно, нисколько не изменилось.

С другой стороны, делегаты США и Великобритании не посмели настаивать на принятии целого ряда явно инспирированных в свое время поправок, внесенных наиболее покорными агентами англо-американского блока и имевших целью еще больше усугубить тенденциозный характер резолюции. Эти поправки не прошли, — часть из них была отклонена комитетом, часть снята самими авторами. В частности, делегация Южно-Африканского Союза взяла обратно свое предложение о том, чтобы Генеральная Ассамблея одобрила... поддержку, которую оказывали «некоторые члены ООН» греческому правительству и чтобы она попросила их продолжать эту поддержку. Иными словами, Генеральной Ассамблее предлагалось благословить англо-американских интервентов на дальнейшее расширение их вмешательства в греческие дела.

Не прошла и поправка делегации Ливана, настаивавшей на том, чтобы Генеральная Ассамблея выдвинула в качестве условия принятия Болгарии и Албании в члены ООН... их предварительное согласие с «резолюцией 4-х». Советская делегация показала, что это предложение несовместимо с Уставом, предусматривающим прием в ООН всех миролюбивых государств без каких-либо предварительных условий, кроме соблюдения обязательств, содержащихся в Уставе ООН.

Комитет отклонил и предложение делегации Сальвадора, которая настаивала на том, чтобы Генеральная Ассамблея... сделала предупреждение северным соседям Греции.

Дискуссия по пунктам «резолюции 4-х», относящимся к деятельности балканской комиссии, заняла почти полностью два заседания Политического комитета. Делегаты СССР и стран народной демократии документально и убедительно показали, насколько была вредна деятельность балканской комиссии и к каким пагубным последствиям может повести продолжение этой деятельности. Представители англо-американского большинства не смогли опровергнуть этих доводов, однако, большинство Политического комитета послушно приняло все эти пункты, как и другие пункты «резолюции 4-х».

Приняв эту резолюцию, послушное англо-американскому блоку большинство Политического комитета показало, что оно вовсе не стремится к мирному разрешению греческого вопроса, а заинтересовано лишь в том, чтобы по приказу США и Великобритании оправдать присутствие в Греции англо-американских оккупантов, рассматривающих эту страну, как свою стратегическую базу на Балканах. Подлинные намерения авторов этой резолюции были окончательно разоблачены в ходе рассмотрения советского проекта.

Что показало обсуждение советских предложений

Миролюбивый характер советских предложений был настолько очевиден, что даже Даллес не счел возможным выступить против них в целом. Он поспешил сразу же перечислить, за какие пункты советского проекта делегация США намерена голосовать и какие пункты она отвергает, чтобы таким образом проинструктировать послушные США делегации. Даллес заявил, что делегация США будет голосовать за советские предложения относительно установления дипломатических отношений между Грецией и Албанией и Грецией и Болгарией и относительно возобновления и заключения вновь пограничных конвенций между ними. Что же касается советских предложений о выводе иностранных войск из Греции, о ликвидации так называемой балканской комиссии и других, направленных на прекращение иностранного вмешательства в греческие дела, то Даллес категорически выступил против них, не утруждая себя какой-либо аргументацией.

Делегации Украины, Польши, Чехословакии, Белоруссии и Югославии поддержали советский проект, отмечая, что он открывает возможность мирного урегулирования греческого вопроса. Никто из противников советского проекта даже не попытался оспаривать этого. Видимо, они рассчитывали на то, что машина голосования с обычным автоматизмом отсчитает голоса так, как это предопределил Даллес, давший в своем кратком выступлении команду послушному «большинству» — когда надо говорить «да» и когда надо говорить «нет».

Однако и на этот раз противники мирного разрешения греческого вопроса явно переоценили свои возможности. В ходе рассмотрения советских предложений пункт за пунктом Даллес и его коллеги получили еще один предметный урок, показывающий, что политика диктата, при помощи которой они навязывают органам ООН угодные им решения, в конечном счете ведет к саморазоблачению тех, кто этой политикой пользуется.

После того, как комитет единодушно принял советские предложения, — рекомендовать Греции, Албании и Болгарии установить дипломатические отношения; рекомендовать Греции, Албании, Болгарии и Югославии возобновить или заключить вновь конвенции по урегулированию пограничных вопросов и вопроса о беженцах; рекомендовать этим государствам информировать ООН о достигнутых результатах, — заправилам англо-американского блока оказалось не так легко заставить комитет отвергнуть остальные предложения делегации СССР, продиктованные теми же миролюбивыми целями.

Оживленная дискуссия разгорелась, в частности, вокруг того пункта советского проекта, в котором речь идет о необходимости устранить всякую дискриминацию в отношении македонского и албанского меньшинств в Греции. Даллес продолжал настаивать на отклонении этого пункта. К нему присоединился делегат Греции Пипинелис, который тут же дал новое подтверждение того бесспорного факта, что в Греции национальные меньшинства преследуются, заявив, что... «вопрос о существовании македонской нации является спорным». Однако целый ряд делегатов, в том числе представители Гаити и Гватемалы, поддержали советское предложение. Заправилам англо-американского блока удалось в конце концов добиться формального отклонения этого предложения, однако, они смогли мобилизовать против него лишь 21 делегацию, что составляет лишь около одной трети членов ООН. За советское предложение голосовали 13 делегаций, в том числе делегации Индии, Кубы, Гватемалы, Гаити и др. 19 делегаций воздержались от участия в голосовании. Таким образом, на этот раз большинство делегаций отказалось последовать за теми, кто поощряет преследование национальных меньшинств в Греции.

Ожесточенный характер носила борьба вокруг советского предложения о выводе из Греции всех иностранных войск и иностранного военного персонала. Делегат Польши Кац-Сухи напомнил, что это предложение прямо вытекает из единогласно принятой 14 декабря 1946 года резолюции Генеральной Ассамблеи, предусматривавшей отзыв войск, находящихся на иностранной территории. Делегат СССР Богомолов указал, что вывод иностранных войск из Греции является самым существенным условием мирного урегулирования греческого вопроса.

Англо-американское большинство Политического комитета отклонило и это советское предложение, не выставляя мотивированных возражений против него. Однако и на этот раз целый ряд делегаций, обычно безоговорочно поддерживающих позицию США, не присоединился к большинству. Делегация Ирана голосовала за советское предложение, а 11 делегаций, в том числе делегации Индии, Египта, Бирмы, ряда арабских и латино-американских стран, воздержались от участия в голосовании.

Ожесточенное сопротивление оказал англо-американский блок советскому предложению о прекращении работы так называемой балканской комиссии. Отклонив это предложение, большинство Политического комитета еще раз сослужило услугу англо-американским интервентам в Греции, заинтересованным в сохранении органа, покрывающего эту интервенцию.

Принятие советских предложений относительно установления дипломатических отношений между Грецией, с одной стороны, и Албанией и Болгарией, с другой стороны, а также относительно возобновления или заключения вновь конвенций по урегулированию пограничных вопросов и вопроса о беженцах показывает, что англо-американский блок не осмелился открыто выступить против подобных бесспорных предложений. Однако он пустил в ход все свои обычные методы давления для того, чтобы добиться отклонения других советских предложений и, в первую очередь, предложения о выводе иностранных войск из Греции и предложения о прекращении работы балканской комиссии.

Своими маневрами англо-американское большинство Политического комитета показало, что оно вовсе не намерено всерьез заниматься установлением мира на Балканах. Оно лишний раз подтвердило это, отклонив внесенный польской делегацией проект резолюции, предлагавший упразднить так называемую балканскую комиссию, как одно из серьезных препятствий на пути к улучшению взаимоотношений между Грецией и ее северными соседями.

Опасаясь того, что позиция США и Англии в греческом вопросе, наглядно продемонстрировавшая их агрессивные цели, произведет резко отрицательное впечатление на мировое общественное мнение, заправилы англо-американского блока вынуждены были принять предложение австралийской делегации о созыве в Париже конференции представителей правительств Албании, Болгарии Югославии и Греции для «обследования возможностей достижения согласия в отношении методов и порядка, какие должно принять для разрешения существующего в настоящее время между ними конфликта». Советская делегация, последовательно осуществляя политику, направленную на мирное разрешение греческого вопроса, высказалась за австралийскую резолюцию. Она была принята единогласно. Однако шансы на успех этого совещания значительно подорваны в связи с тем, что делегация США предварительно навязала комитету «резолюцию 4-х», которая, как отмечено выше, создает серьезные препятствия на пути к мирному урегулированию греческого вопроса.

Подводя итог рассмотрению греческого вопроса в Политическом комитете, нельзя не отметить, что заправилы англо-американского блока, навязавшие комитету свою резолюцию, оправдывающую англо-американскую интервенцию в Греции и упорно возражавшие против советских предложений, направленных на мирное разрешение греческого вопроса, тем самым еще раз разоблачили агрессивные цели своей политики в Греции. Весь мир видит, что они не хотят мирного разрешения греческого вопроса, а, наоборот, стремятся к сохранению напряженной обстановки в Греции, чтобы воспользоваться этим, как предлогом для продолжения интервенции и для окончательного превращения Греции в свою военно-стратегическую базу.

С другой стороны, делегация СССР, поддержанная делегациями стран народной демократии, последовательно борясь за мирное и справедливое урегулирование греческой проблемы, против вмешательства иностранных держав во внутренние дела Греции, явила мировому общественному мнению еще один высокий образец последовательной борьбы за мир и безопасность народов.

ПЕРВЫЙ С'ЕЗД КОММУНИСТИЧЕСКОЙ ПАРТИИ АЛБАНИИ

ТИРАНА, 13 ноября. (ТАСС). Как передает албанское телеграфное агентство, продолжая на первом с'езде компартии Албании отчетный доклад Центрального комитета, генеральный секретарь партии Энвер Ходжа подробно остановился на истории борьбы албанского народа за свою независимость. Ходжа указал на попытки англо-американских империалистов свести на нет победы албанского народа в борьбе против фашистских оккупантов, на их попытки восстановить феодально-буржуазное правительство и не допустить создания народной власти. Он привел ряд фактов антипартийной деятельности Кочи Дзодзе и Панди Кристо, находившихся в тесной связи с националистической, предательской группой Тито.

XI пленум ЦК албанской компартии, сказал Энвер Ходжа, прошедший под знаком марксизма-ленинизма и под знаком резолюции Информационного бюро коммунистических партий о положении в югославской компартии, разоблачил серьезные ошибки, допущенные в албанской компартии и порожденные прямым влиянием националистической группы Тито и троцкистской деятельности Кочи Дзодзе и Панди Кристо.

На с'езде была оглашена приветственная телеграмма коммунистической партии Советского Союза, встреченная бурными аплодисментами делегатов. В телеграмме говорится:

«С'езду коммунистической партии Албании.

Центральный Комитет коммунистической партии Советского Союза шлет горячий привет делегатам с'езда коммунистической партии Албании.

Под руководством коммунистической партии албанский народ достиг серьезных успехов в борьбе за национальную независимость и суверенитет страны и ее демократическое преобразование.

Центральный Комитет коммунистической партии СССР желает Вашей партии — передовому отряду рабочего класса и трудящихся Албании — дальнейших успехов в деле строительства и укрепления народно-демократического государства, в борьбе за свободу и счастье трудящихся Албании.

Центральный Комитет коммунистической партии Советского Союза».

Эту телеграмму с'езд выслушал стоя, с глубоким вниманием.

ВСЕОБЩАЯ ЗАБАСТОВКА ПРОТЕСТА ПАРИЖСКИХ ТРУДЯЩИХСЯ

ПАРИЖ, 13 ноября. (ТАСС). На призыв об'единения профсоюзов Парижского района и на решение собрания делегатов предприятий о проведении в Парижском районе 13 ноября всеобщей 24-часовой забастовки протеста против кровавой полицейской расправы над мирной демонстрацией трудящихся на Елисейских полях, а также протеста против нарушения демократических и профсоюзных свобод и конфискации номеров газет «Юманите» и «Се суар» откликнулся весь трудовой Париж и его окрестности. Сегодня с утра, а кое-где и со вчерашнего вечера бастуют трудящиеся на всех предприятиях Парижского района. В Париже не вышло ни одной газеты, закрыты многие магазины и учреждения, прекращена или сокращена до минимума подача газа, парализовано городское движение. Бастуют все коммунальные служащие, почти полностью прекращено движение метро и автобусов.

По родному Кузбассу

КОМСОМОЛЬЦЫ ПОМОГАЮТ ЭЛЕКТРИФИЦИРОВАТЬ СЕЛА

АНЖЕРО - СУДЖЕНСК. (Корр. «Кузбасса»). Электрификация в колхозах Анжеро - Судженского, Тисульского, Итатского районов задерживалась из-за отсутствия мелких электроприборов и деталей. Комсомольцы завода «Свет шахтера» и других предприятий Анжеро-Судженска в свободное от работы время изготовили и собрали на своих производствах значительное количество недостающих частей.

В колхозы отправлены полные комплекты 15 щитов для гидроэлектростанции, 7 трансмиссий, 3.000 низковольтных крючьев и другое оборудование.

Помощь комсомольцев Анжеро-Судженска ускорит включение лампочек Ильича в колхозных квартирах.

КОЛХОЗНЫЕ БИБЛИОТЕЧКИ

ЯЯ. (Корр. «Кузбасса»). По инициативе молодых колхозников в сельхозартелях «Агросвет», «Углекоп», «Красный партизан» организованы колхозные библиотечки. В сельхозартели «Агросвет» библиотечка насчитывает более 400 книг. В ней имеются «Люди с чистой совестью»—Вершигоры, «Повесть о настоящем человеке»—Бориса Полевого, «Молодая гвардия» — Фадеева, а также книги классиков русской литературы: Пушкина, Гоголя, Чернышевского.

Большой популярностью пользуется книга «Краткая биография товарища Сталина».

В колхозе «Углекоп» только за последние дни октября библиотечка пополнилась более чем на 100 книг. Теперь ее фонд составляет около 500 томов.

ЖИЛСТРОИТЕЛЬСТВО У ГОРНЯКОВ КУЙБЫШЕВСКОГО РУДНИКА

СТАЛИНСК. (Корр. «Кузбасса»). Широкий размах в этом году приняло на руднике жилищное строительство хозяйственным способом. Коллектив созданной при тресте «Куйбышевуголь» стройконторы под руководством опытного хозяйственника тов. Макаренко выполнил большой об'ем работ.

Годовой план по строительству жилья для горняков строители треста перевыполнили еще в сентябре. Они сдали под заселение 11 общежитий с общей площадью в 3.500 кв. метров. В уютно обставленных комнатах новых общежитий размещено около тысячи горняков, в большинстве молодежи, недавно окончившей школы ФЗО.

Коллектив строителей треста успешно соревнуется за выполнение до конца года еще одного годового плана. В настоящее время скоростными методами заканчивается строительство пяти благоустроенных общежитий и 11 типовых двухкомнатных особняков. Общая жилая площадь этих об'ектов достигает три тысячи кв. метров. К концу года еще около тысячи горняков получат благоустроенное жилье.

Одновременно выполняется большой об'ем работ по культурно-бытовому строительству. В этом году коллектив тов. Макаренко построил на руднике пять продовольственных и промтоварных магазинов, рабочую столовую на шахте «Западная». Заканчивается отделка двухэтажного здания детского сада на 125 детей. Строится клуб на 400 мест, клуб на шахте «Редаково-Южная» на 200 мест, а также большая рабочая столовая на шахте имени Орджоникидзе.

ШТАНГИСТЫ КУЗБАССА НА РЕСПУБЛИКАНСКИХ СОРЕВНОВАНИЯХ

В Куйбышеве состоялись республиканские соревнования по поднятию тяжестей. В числе 139 сильнейших штангистов РСФСР в этом соревновании приняли участие и штангисты Кемеровской области. Лучших результатов в полулегком весе среди кемеровцев добился Водопьянов. Его результаты: в жиме двумя руками — 75 килограммов, в рывке — 80 килограммов, в толчке двумя руками — 100 килограммов; сумма троеборья — 255 килограммов, что на два с половиной килограмма выше первого разряда всесоюзной спортивной классификации.

По окончании соревнований тов. Водопьянов, занявший 3-е место, был награжден жетоном, хрустальной вазой и дипломом третьей степени республиканского комитета по делам физкультуры и спорта.

И. Н. КИСЕЛЕВ

13 ноября с. г. в г. Прокопьевске умер выдающийся советский горный геометр товарищ Иннокентий Николаевич Киселев.

Будучи уже зрелым инженером в годы становления советской науки, Иннокентий Николаевич первым создал стройную школу горных геометров-маркшейдеров в Сибирском б. технологическом, ныне Томском политехническом институте.

Крупный маркшейдер и геолог, инженер-аналитик, он самостоятельно и оригинально решал наиболее трудные практические вопросы расшифровки и анализа тектогенеза угольных месторождений Кузбасса и рудных месторождений Восточной Сибири и Дальнего Востока.

Тов. Киселев впервые разработал для Кузбасса правила охраны сооружений, на основании собранного им большого материала, по наблюдениям за сдвижением дневной поверхности от влияния горных работ, которыми Кузбасс руководствуется и по настоящее время.

Память о сибирском ученом т. Киселеве, воспитавшем несколько поколений инженеров-маркшейдеров, много сделавшем в развитии угольного сталинского Кузбасса, надолго сохранится среди горняков Кузбасса.

Курышкин, Куняев, Еркин, Сегеда, Максимов, Серебрянников, Карабак, Лукьянченко, Филлипов, Молчанов, Сендерзон, Бакатин, Бежецкий, Антонов, Тихонов, Васильева, Бухтияров, Попов, Березин, Груздев, Данилевич, Лукьянов.

Ответственный редактор А. БАБАЯНЦ.

ПИШУЩИЕ МАШИНЫ

системы «Москва»

продает государственным, кооперативным, общественным организациям, колхозам, совхозам и МТС Московский завод портативных пишущих машин по договорам и разовым заказам. Также продаются запасные части к пишущим машинам системы «Москва» и шрифт для пишущих машин всех систем для любого языка.

С требованиями и запросами обращаться:
Москва, 93, Большая Серпуховская улица, дом № 21. Московский завод портативных пишущих машин.
Адрес для телеграмм: Москва, Литер.

Госавтоинспекцией в период с 3 ноября по декабрь месяц, проводится технический осмотр автомобильного и мотоциклетного парка Кемеровской области.

Предлагается всем учреждениям, предприятиям и лицам, имеющим автомототранспорт, представить его вместе с техническими паспортами на осмотр в сроки и пункты, указанные Госавтоинспекцией.

За осмотр взимается плата: за каждый автомобиль — 15 руб., за мотоцикл — 10 рублей и прицеп — 5 рублей.

Госавтоинспекция.

ТРЕБУЕТСЯ:

Артели инвалидов «На страже» для работы в левобережных и правобережных районах г. Кемерово: вахтеры и старшие к ним.

Оклад по соглашению.

Обращаться: г. Кемерово, улица Угловая, № 23. Телефон № 1-97, 3 звонка.

Верхотомский нервосоматический санаторий профсоюза химиков приступил к реализации путевок на 1949 год.

Организации, желающие приобрести путевки, должны заключить договор до 20 ноября.

Комбинаты «Кузбассуголь» и «Кемеровуголь» извещают о смерти выдающегося инженера-маркшейдера и ученого

КИСЕЛЕВА
Иннокентия Николаевича,

последовавшей 13 ноября с. г. в городе Прокопьевске.

Адрес редакции и издательства: г. Кемерово, ул. Сталина, № 74. Телефоны: ответственного редактора — 2-24; зам. редактора — 4-85; отв. секретаря — 2-53; ночного дежурного — 1-21; отделов: партийного и пропаганды — 8-63; промышленности, транспорта и угольного — 2-37 и 15-36; сельскохозяйственного и культурно-бытового — 4-57; отдела писем трудящихся — 11-52; прием информаций — 17-28; директора типографии — 3-96; отдела об'явлений — 14-21.

ОП10289. г. Кемерово, тип. газ. «Кузбасс». Тираж 65.000. Заказ № 731.