Пролетарии всех стран, соединяйтесь!

Кузбасс

Орган Кемеровского обкома и горкома ВКП(б) и областного Совета депутатов трудящихся

№ 20 (6262). | СРЕДА, 28 ЯНВАРЯ 1948 г. | Цена 70 коп.

Великая сила ленинско-сталинской дружбы народов

Великая Октябрьская социалистическая революция разбила и развеяла впрах многие легенды, которыми буржуазия и ее дипломированные лакеи отравляли сознание трудящихся. К числу таких отравляющих средств буржуазной пропаганды относится легенда, будто единственным методом освобождения угнетенных народов является метод буржуазного национализма, метод отпадения наций друг от друга, метод их раз'единения и усиления вражды между ними. Опыт народов Советского Союза доказал на деле возможность и целесообразность социалистического метода освобождения угнетенных народов, братского союза трудящихся различных наций на началах добровольного сотрудничества, взаимной помощи, исконного доверия и дружбы.

Все новые и новые свидетельства могучей силы ленинско-сталинской дружбы народов приносят наши дни, приносит совместная борьба народов СССР за выполнение и перевыполнение плана послевоенной пятилетки.

Образцом того, каких замечательных результатов добиваются народы, когда они идут вместе и действуют вместе, могут служить достижения Советской Украины 30-летие которой с такой любовью и гордостью отмечает весь Советский Союз.

«Украинский народ, — сказал в своей речи на этой сессии товарищ В. М. Молотов, — добился этих успехов благодаря могучей дружбе народов Советского Союза, благодаря той поддержке, которую народы Советского Союза оказывали и оказывают Украине и друг другу. Ленинско-сталинские принципы национальной политики, которые положены в основу этой дружбы народов, дали свои замечательные результаты в достижениях Советской Украины».

О том же — о триумфе ленинско-сталинской политики дружбы народов — свидетельствуют опубликованные вчера в «Правде» сообщения о результатах выборов в местные Советы депутатов трудящихся союзных республик Литвы, Латвии, Туркмении и Эстонии. Как и во всех других союзных республиках, избирательная кампания в Литовской, Латвийской, Туркменской и Эстонской ССР прошла под знаком высокой политической активности трудящихся масс, тесно сплоченных вокруг большевистской партии, вокруг великого вождя и учителя партии и народа товарища Сталина. Во всех республиках выборы принесли новую блестящую победу сталинскому блоку коммунистов и беспартийных, повсюду вылились в яркую демонстрацию советского патриотизма. Выборы вновь и вновь показали, что каждый народ, входящий в братскую советскую семью, видит самый надежный залог своего процветания в советском строе, в укреплении могущества великого Советского Союза.

Яркий пример животворной силы советского строя являют собой три прибалтийские республики, пройденный ими исторический путь.

Трудящиеся Прибалтики рука об руку со всеми народами России боролись в 1905 и 1917 годах против самодержавия и капитализма, с оружием в руках сражались в 1918 году за советскую власть. Уже тогда, в 1917—1918 гг., они [illegible] близки к победе. В статье «Дела идут», посвященной борьбе народов Прибалтики за власть Советов, товарищ Сталин писал в конце 1918 года: «Волна революции продолжает нарастать, ломая на своем пути все преграды. Агенты старого мира и мракобесы Эстляндии, Латвии, Литвы бегут, как черти от ладана». Но на помощь прибалтийским баронам и капиталистам пришла международная буржуазия: английские, американские, французские деньги и германские штыки. И победа была временно вырвана из рук трудящихся.

Империалистические хищники, кроившие после первой мировой войны карту Европы по своему произволу, создали вассальные прибалтийские государства, которые громко именовались «независимыми» и «демократическими», но на деле были марионетками в руках так называемых «великих» держав. По поводу этих государств Владимир Ильич Ленин говорил еще в 1919 году: «Каждая из этих маленьких стран уже испытала на себе лапы Антанты. Они знают, что когда французские, американские и английские капиталисты говорят: «Мы вам гарантируем независимость» — это на практике значит: «Мы у вас скупаем все источники ваших богатств и держим вас в кабале. Кроме того, мы вас третируем с наглостью офицера, который приехал в чужую страну управлять и спекулировать и ни с кем не желает считаться».

Империалисты Антанты хозяйничали в Прибалтике теми же наглыми методами, какими они хотят при помощи пресловутого «плана Маршалла» положить в свои глубокие карманы политическую и экономическую независимость стран Европы. Времена меняются, но империалистические повадки остаются старыми!

В 1940 году народы Латвии, Литвы и Эстонии сбросили иго международной буржуазии и ее лакеев и вступили на путь, которым победно шли народы советских республик, — на путь строительства социализма.

Великим пафосом послевоенной пятилетки об'ята сейчас Советская Прибалтика. День ото дня множатся плоды самоотверженного труда латышского, литовского, эстонского народов. Весь Советский Союз, и особенно великий русский народ, помогает им поднимать из руин разрушенные немецкими оккупантами заводы, электрические станции, порты, возрождать города и села, двигать вперед культуру.

Украина, Литва, Латвия, Эстония, Туркмения, каждая союзная республика своими успехами в хозяйственном и культурном развитии, в идейно-политическом росте своих народов говорят о непобедимости советского государственного строя, основанного на нерушимой ленинско-сталинской дружбе народов.

Победа социализма создала в нашей стране все предпосылки такого прогресса народов, такого расцвета демократизма, такого под'ема творческой активности народных масс, каких не было и не может быть ни в одной капиталистической стране. Путь народов СССР — это путь неуклонного процветания, это путь, указанный Лениным, путь, которым ведет товарищ Сталин, — славный путь коммунизма!

(Из передовой «Правды» за 26 января).

Советско-польское коммюнике о пребывании в Москве Польской Правительственной Делегации

15 января с. г. в Москву прибыли Премьер-Министр Польской Республики Ю. Циранкевич, Вице-Премьер В. Гомулка, Министр Промышленности и Торговли Г. Минц и другие официальные лица.

В беседах, имевших место между Председателем Совета Министров СССР И. В. Сталиным, Министром Иностранных Дел В. М. Молотовым и Министром Внешней Торговли А. И. Микояном, с одной стороны, и Польской Делегацией, с другой стороны, были рассмотрены важные политические и экономические вопросы, интересующие оба государства.

В беседах обсуждалась настоящая международная политическая обстановка, в результате чего была установлена полная согласованность мнений обоих правительств.

26 января было подписано Соглашение о взаимных поставках товаров в период 1948—1952 годов. Это Соглашение определяет основные контингенты взаимных товарных поставок общей стоимостью свыше 1 миллиарда долларов. Советский Союз будет поставлять Польше: железную, хромовую и марганцевую руды, нефтепродукты, хлопок, алюминий, асбест, автомашины, тракторы и другие товары. Со своей стороны Польша будет поставлять в Советский Союз: уголь, кокс, текстильные изделия, сахар, цинк, стальные изделия, подвижной железнодорожный состав, цемент и другие товары. Одновременно с ежегодным уточнением основных контингентов цены будут устанавливаться на базе мировых цен.

26 января было также подписано Соглашение «О поставках Польше промышленного оборудования в кредит». На основе этого Соглашения Советский Союз будет поставлять Польше постепенно в период 1948—1956 годов промышленное оборудование, в частности, для большого нового металлургического завода, энергетическое оборудование, оборудование химических заводов (азотные удобрения, сода, карбид и т. д.), а также оборудование для металлообрабатывающей, текстильной и других отраслей промышленности, оборудование для восстановления городов и портов.

Для погашения этих поставок Советский Союз согласился предоставить Польше среднесрочный кредит в размере до 450 миллионов долларов.

Кроме того, советское правительство согласилось дополнительно продать Польше в кредит 200.000 тонн зерна, что вместе с предыдущими поставками зерна из Советского Союза в Польшу составит в настоящем сельскохозяйственном году всего полмиллиона тонн. Вновь закупленные 200.000 тонн зерна будут поставлены в Польшу в течение ближайших трех месяцев.

Во время переговоров были также рассмотрены вопросы, связанные с выполнением соглашения от 5 марта 1947 года о техническом сотрудничестве, а также вопросы, связанные с поставками в 1948 году полагающейся Польше доли немецких репарационных поставок.

Беседы происходили в дружественной обстановке, в атмосфере полного взаимного понимания и сердечности.

От участников юбилейной сессии Верховного Совета Украинской ССР, посвященной тридцатилетию Советской Украины

Москва, Кремль.

Великому СТАЛИНУ

Дорогой наш отец, учитель и вождь!

В день славного 30-летия Украинской Советской Социалистической Республики украинский народ от всего сердца шлет Вам, дорогой Иосиф Виссарионович, свои самые горячие чувства, преисполненные безграничной любви и благодарности.

Великий Ленин и Вы, родной Иосиф Виссарионович, создали впервые в истории украинского народа наше родное украинское советское государство. Вы об'единили все украинские земли, соединили навеки в единую семью украинский народ.

Всем сердцем своим украинский народ славит и вечно будет славить из поколения в поколение Ваше имя — имя создателя и творца свободного украинского государства, творца нашей свободы и счастья, обретенного в нерушимом сталинском содружестве братских народов великой матери-отчизны.

С особенным волнением и любовью мы произносим сегодня, в день славного тридцатилетнего юбилея Украинской ССР, Ваше имя, родной товарищ Сталин, являющееся символом всепобеждающего коммунизма.

Впервые в своей многовековой истории Украина приобрела подлинную свободу и свою государственность. Началась новая, светлая эпоха в жизни нашего народа.

В огне Великой Октябрьской социалистической революции был навсегда уничтожен социальный и национальный гнет. Впервые в истории освобожденный народ взял власть в свои руки, установив диктатуру рабочего класса. Народ стал хозяином фабрик, заводов, шахт, необозримых плодородных полей и степей. Народ стал подлинным хозяином своей судьбы. Народ, вдохновленный гением Ленина и Сталина, стал вершителем неслыханных на земле боевых и трудовых подвигов.

Этот великий расцвет нашего народа родился в ожесточенной классовой борьбе с белогвардейцами и националистическими бандами, с иноземными захватчиками. В священной борьбе за родную советскую власть росла и крепла героическая ленинско-сталинская дружба украинского народа со всеми народами нашей Родины.

На всех этапах своей истории Украина ощущала богатырскую поддержку и спасительную помощь своего старшего брата — великого русского народа.

Великий Ленин и великий Сталин навеки сделали незыблемым наше братство всепобеждающей и несокрушимой сделали нашу дружбу.

В период смертельной опасности, когда со всех сторон осаждали Украину многочисленные враги, Вы, товарищ Сталин, ковали нашу победу, были вдохновителем и организатором разгрома контрреволюционной Центральной рады, банд Петлюры, Скоропадского, армий Деникина, Врангеля.

Украинский народ, под Вашим гениальным водительством, при братской помощи народов советской отчизны, изгнал из пределов нашей Родины немецких, английских, французских, польских и иных захватчиков.

Вместе с великим Лениным Вы создали первое в мире многонациональное государство рабочих и крестьян — Союз Советских Социалистических Республик, в котором Украинская Советская Социалистическая Республика стала равной среди равных.

Украинский народ любит и гордится своей Советской Родиной, он знает, что Украина как свободное и суверенное государство возможно только в составе Союза ССР. Впервые в истории дружба народов стала в нашей стране основой государственной и общественной жизни. Советское государство, развиваясь по заветам Ленина, под Вашим непосредственным руководством, превратилось в самое передовое, могущественное государство мира.

Дорогой Иосиф Виссарионович! За истекшие тридцать лет существования украинского советского государства трудящиеся Украины вместе со всеми народами нашей страны прошли героический путь борьбы за построение социалистического общества. Советский строй вызвал к жизни и дал невиданный простор всестороннему развитию творческих сил украинского народа. Правильное разрешение национального вопроса, гениально разработанного Вами, открыло широкую дорогу для быстрого политического, экономического и культурного расцвета Советской Украины.

С чувством советской национальной гордости украинский народ подводит итоги величественных побед, достигнутых в годы сталинских пятилеток. Только три десятилетия прошло, а как неузнаваема стала наша Украина!

Воплощенный в жизнь грандиозный план индустриализации, разработанный Вами, превратил Украину из отсталой аграрной страны в передовую промышленную республику. Украина гордится такими построенными и реконструированными в годы сталинских пятилеток гигантами, как заводы имени Дзержинского, имени Кирова, имени Сталина, имени Октябрьской революции, «Запорожсталь», Краматорский, Днепрогэс. По всей стране гремит слава шахтеров Донбасса — родины стахановского движения. Крупная промышленность Советской Украины выпускала накануне Великой Отечественной войны валовой продукции в 10 раз больше, чем в 1913 году. Была создана мощная машиностроительная промышленность, увеличившая выпуск продукции более чем в 50 раз. Производство электроэнергии увеличилось в 24 раза. Одна Днепровская гидроэлектростанция имени Ленина давала больше электроэнергии, чем вся дореволюционная Россия. Значительных успехов достиг в своем развитии железнодорожный транспорт на Украине.

Вы, дорогой товарищ Сталин, явились великим творцом и вдохновителем глубочайшего революционного переворота в сельском хозяйстве, создателем колхозного строя, превратившего Украину в республику крупнейшего передового социалистического земледелия. Плодородная украинская земля стала славиться обильными урожаями и именами замечательных мастеров колхозного труда. Наша республика стала одной из богатейших житниц Советского Союза.

Обильна и богата украинская земля, но самое большое наше богатство — это люди сталинской эпохи, славные советские патриоты, непреклонные бойцы за великое дело Ленина—Сталина.

Победоносное осуществление Вашей гениальной программы построения социализма в нашей стране привело к огромному росту материального благосостояния широких народных масс.

Пышно расцвела украинская советская национальная культура. Впервые открылся свободный путь для расцвета народных талантов. Новая украинская советская интеллигенция, кровными узами связанная с народом, любовно воспитанная партией, внесла в общую сокровищницу социалистической культуры, науки и искусства свой достойный вклад.

Победа социализма и ликвидация эксплоататорских классов создали невиданное в истории морально-политическое единство советского народа, его монолитную сплоченность вокруг ленинско-сталинского ЦК ВКП(б). Солнце Сталинской Конституции озарило путь украинского народа. В нашей стране слились воедино две великие силы — народ и коммунизм. В этом слиянии — сущность нашей непобедимости, основа нашей мощи.

В грозные дни Великой Отечественной войны весь мир увидел нашу силу, основанную на единстве народа и коммунизма, на сплоченности и дружбе советских народов-братьев.

В Великой Отечественной войне украинский народ, воспитанный на бессмертных идеях Ленина и Сталина, проявил безграничную преданность большевистской партии и советской власти. В войне были разгромлены гитлеровские захватчики и их гнусные лакеи — украинско-немецкие националисты. Украинский народ знает, что одними своими силами он не смог бы избавиться от немецко-фашистского ига. Только гений Сталина, победоносное руководство партии большевиков, монолитность Советского Союза, братская самоотверженная помощь всех народов нашей Родины спасли украинский народ от порабощения и гибели. Рабочие, крестьяне и интеллигенция Украины, зная это, будут вечно помнить и будут вечно благодарить Вас, родной товарищ Сталин, за освобождение и спасение Украины.

Веками боролся украинский народ за воссоединение своих исконных земель. Только советская власть и Ваша мудрая политика, Иосиф Виссарионович, об'единили весь наш народ в едином украинском советском государстве. Западные, Измаильская и Закарпатская области, воссоединенные со своей матерью-Украиной, строят теперь новую, социалистическую жизнь.

Дорогой Иосиф Виссарионович! С огромным патриотическим под'емом украинский народ трудится над осуществлением нового послевоенного сталинского пятилетнего плана восстановления и дальнейшего развития народного хозяйства нашей страны. Героическими усилиями рабочего класса возрождаются и вступают в строй действующих предприятий заводы и шахты, фабрики и электростанции. В огромных масштабах развернулось новое строительство.

Украинское крестьянство, укрепляя колхозный строй, преодолевая трудности, порожденные войной и засухой 1946 года, вырастило в 1947 году богатый урожай и досрочно выполнило план хлебозаготовок. Советская интеллигенция, работники науки, литературы и искусства неустанно трудятся над тем, чтобы еще выше поднять культуру украинского народа — национальную по форме, социалистическую по содержанию.

Только благодаря Советскому Союзу Украина вышла на международную арену, стоит в авангарде прогрессивных сил, борющихся против англо-американских поджигателей новой войны, за демократический мир и безопасность среди народов мира.

Мы безгранично рады, дорогой товарищ Сталин, что в нашем великом празднновании принимает участие выдающийся деятель большевистской партии и советского государства, Ваш верный друг и соратник — Вячеслав Михайлович Молотов.

Дорогой товарищ Сталин! Сотни лет украинский народ мечтал о счастливой свободной жизни. Много горя испытал он в прошлом. Сегодня мы с гордостью и радостью говорим: не та теперь Украина! Она расцветает в новой и вольной семье. Не тот теперь украинский народ. Творец свободной и счастливой жизни, советский народ прославляет свою социалистическую Родину в новых и новых подвигах.

В день великого всенародного торжества — тридцатилетия Украинской Советской Социалистической Республики — мы клянемся Вам, дорогой отец и учитель, что и впредь будем отдавать все свои силы для дальнейшего укрепления могущества и славы нашей Родины, для полной победы коммунизма в нашей стране.

Украинский народ, под руководством большевиков Украины, во главе с Вашим верным соратником товарищем Никитой Сергеевичем Хрущевым, приложит все силы к тому, чтобы выполнить новый сталинский пятилетний план в четыре года, будет трудиться еще самоотверженнее, чтобы быстрее осуществить намеченную Вами великую программу завершения построения социализма и постепенного перехода к коммунизму. Мы клянемся и впредь неустанно крепить нерушимый Союз Советских Социалистических Республик, сталинскую дружбу народов нашей страны — верный залог свободы и независимости нашей Родины.

Мы будем неустанно учиться у Вас, дорогой Иосиф Виссарионович, мужеству и бесстрашию, воле к победе и умению побеждать. Каждый верный сын и каждая верная дочь нашего свободного и счастливого народа стремятся к тому, чтобы учиться служить народу, служить делу коммунизма так, как служите Вы.

Дорогой наш учитель и друг Иосиф Виссарионович! Ваше имя живет и вечно будет жить в сердцах благодарного украинского народа, как имя творца и строителя большевистской партии и многомиллионного советского государства.

Под знаменем Ленина, под руководством великого Сталина — вперед, к новым победам!

Да здравствует Советская Украина — составная и неот'емлемая часть Союза ССР!

Пусть здравствует и крепнет наша славная Родина — Союз Советских Социалистических Республик!

Пусть здравствует и крепнет нерушимая дружба советских народов!

Да здравствует великая партия большевиков, партия Ленина—Сталина!

Слава великому вождю и учителю, создателю украинского советского государства — родному Сталину!

(Принято на юбилейной сессии Верховного Совета Украинской ССР, посвященной тридцатилетию Советской Украины).

Обед у И. В. Сталина в честь Польской Правительственной Делегации

26 января Председатель Совета Министров СССР И. В. Сталин дал обед в Кремле в честь Польской Правительственной Делегации.

На обеде присутствовали Премьер-Министр Польской Республики г. Ю. Циранкевич, Вице-Премьер г. В. Гомулка, Министр Промышленности и Торговли г. Г. Минц, Посол Польши в СССР г. М. Пашковский, Заместитель Министра Промышленности и Торговли г. Л. Гроссфельд, Директор Департамента Министерства Промышленности и Торговли г. Г. Ружаньский, Эксперты Делегации гг. М. Пшеницкий и К. Жемайтис, Советники Посольства гг. Я. Замбрович и З. Липовский.

С советской стороны на обеде присутствовали В. М. Молотов, А. А. Жданов, Л. П. Берия, Г. М. Маленков, А. И. Микоян, Л. М. Каганович, Н. А. Вознесенский, Н. А. Булганин, А. Я. Вышинский, Маршал Советского Союза А. М. Василевский, А. Д. Крутиков, В. А. Зорин, И. Ф. Семичастнов, Посол в Польше В. З. Лебедев, Маршал Авиации К. А. Вершинин, адмирал А. Г. Голованов, Торгпред в Польше М. Г. Лопатков, ответственные сотрудники Министерства Иностранных Дел СССР Ф. Ф. Молочков, Б. Ф. Подцероб, А. М. Александров.

Обед прошел в теплой, дружественной обстановке.

(ТАСС).

ПЯТИЛЕТКУ—В ЧЕТЫРЕ ГОДА!

Доска почета передовиков угледобычи 1948 года

Кто на Ленинск-Кузнецком руднике не знает имени этого простого шахтера. В прошлом году когда горняки, не жалея сил, самоотверженно трудились над выполнением обязательств, взятых в письме товарищу Сталину, проходчик Бухнин поставил на шахте «Комсомолец» ряд рекордов высокой производительности труда, которые до сих пор никем не перекрыты.

Имя простого шахтера стало известно еще и потому, что Николай Евстигнеевич первым на руднике выполнил обязательство и дал две годовых нормы. Он прошел сверх плана десятки погонных метров новых горных выработок. Это помогло шахтерам значительно перевыполнить годовую программу угледобычи и вскрыть новые угольные пласты.

Имя Николая Евстигнеевича стало известно далеко за пределами рудника, потому что он никогда не отступает от своих обязательств. Шахтерское слово для него — закон. Это правило он избрал для себя сам и всегда его придерживается.

Николай Евстигнеевич не утаивает секрета своих успехов. Он с большим желанием передает свои знания молодым шахтерам, учит их не только проходке, но и жизненному опыту. Тов. Бухнин ведет производственную работу неразрывно с общественной и воспитательной.

Обсуждая патриотический почин ленинградцев, тов. Бухнин дал слово выполнить пятилетку в четыре года и не отступает от намеченной цели.

Свое слово сдержали

ПРОКОПЬЕВСК. 27 января. (Корр «Кузбасса»). Депутат Верховного Совета СССР Петр Яковлевич Усов 22 января выехал в Москву на сессию Верховного Совета СССР.

Провожая своего знатного бригадира, забойщики 5 участка шахты имени Молотова поручили ему заверить Советское правительство в том, что, воодушевленные патриотическим призывом ленинградских рабочих, горняки выполнят угольную пятилетку за четыре года.

Бригада депутата Верховного Совета СССР тов. Усова выполнила январскую программу угледобычи за 20 дней. Благодаря этому участок 23 января закончил месячный план.

Производственные успехи забойщиков

Забойщик Корсаков, работающий в лавах шахты «Мансиха», достиг большого производственного успеха. На-днях он отбурил за смену и разобрал после отпалы угольную ленту длиной 55 метров. Все выработанное пространство он прочно и надежно закрепил, поставив 16 кругов стандартного лавного крепления. В пересчете на технические нормы выработки вышло, что тов. Корсаков за смену выполнил суточное задание на всю лаву.

В этот же день забойщик нарезной шахты «Мансиха» тов. Рудов, применив многозабойный метод проходки, дал за смену 10 метров ухода параллельных штреков и выполнил норму выработки на 800 процентов.

Партийная жизнь

Выше уровень агитационно-пропагандистской работы!

Состоялась партийная конференция Центрального района г. Кемерово.

С отчетным докладом выступил первый секретарь РК ВКП(б) тов. Кабанов.

Характеризуя работу парторганизаций отдельных предприятий и учреждений района, тов. Кабанов указывает, что основные недостатки заключаются в ослаблении организационно-партийной и идеологической работы в низовых парторганизациях.

Оргинструкторский отдел (зав. отделом тов. Копышева) и отдел учета РК ВКП(б) допускали в своей работе формально-бюрократический метод руководства. Совершенно не бывая в парторганизациях, заведующие этими отделами не оказывали практической помощи первичным парторганизациям в улучшении организационно-партийной работы.

Несмотря на то, что вопросы партийной пропаганды и агитации имеют первостепенное значение в повышении уровня всей идеологической работы, районная партийная организация еще не добилась коренного улучшения в агитационно-пропагандистской работе.

Самостоятельное изучение коммунистами истории и теории большевистской партии еще не стало основным методом партийного просвещения. Районный комитет партии недостаточно контролировал работу партийно-хозяйственного актива по самостоятельному изучению марксистско-ленинской теории. Поэтому некоторые коммунисты, как тов. Белопогов (директор облпищепрома) в течение 2—3 лет не брали в руки «Краткого курса истории ВКП(б)». Райком ВКП(б) не уделял должного внимания работе с интеллигенцией.

Секретари некоторых парторганизаций (горторготдел, Госбанк, управление промкооперации и др.) вопросами партийного просвещения, лекционной пропаганды и агитационно-массовой работы по-настоящему не занимаются. Агитация не носит боевого, действенного характера и часто отстает от современной жизни и задач сегодняшнего дня. Подбор и утверждение агитаторов считается второстепенным делом. Поэтому среди агитаторов имеется большое количество людей случайных, малограмотных, неспособных донести большевистское слово до масс.

В своем докладе тов. Кабанов также остановился на руководстве комсомольскими организациями, на вопросах культурно-бытового обслуживания трудящихся, подбора кадров и работы с ними.

После доклада ревизионной комиссии (председатель тов. Ферман) конференция перешла к обсуждению отчетного доклада РК ВКП(б). В прениях выступили: секретари парторганизаций тт. Манахов, Мангуби, Тезяев, председатель райисполкома тов. Потехин, врач Подгорбунский и другие. Большинство выступивших в прениях делегатов справедливо критиковали работу отделов райкома ВКП(б) и его секретарей за их отрыв от партийных организаций, за недостаточно оперативное руководство и помощь в работе последним.

Тов. Танаков (школа ФЗО № 22) указал, что тов. Кабанов ни словом не обмолвился о трудрезервах. И неудивительно, ибо ни райком партии, ни райком комсомола политическим воспитанием учащихся школ ФЗО не занимаются.

Тов. Ледовский (директор хлебокомбината) в своем выступлении отметил, что несмотря на то, что теоретический уровень коммунистов парторганизации хлебозавода очень низок, никто из отдела пропаганды и агитации райкома на занятиях кружков ни разу не бывал и помощи не оказывал.

— Несмотря на улучшение работы ГРЭС, — говорит секретарь парторганизации тов. Тезяев, — мы имеем еще в работе электростанции аварии и брак. Этот вопрос обсуждался на партийном собрании станции. Однако РК ВКП(б) слишком либерально относится к нарушителям трудовой и партийной дисциплины, отменяя решение партийного собрания.

Тов. Потехин (председатель райисполкома), останавливаясь на работе школ, указывает, что закон о всеобуче в районе полностью не выполнен. Имеются десятки детей школьного возраста, которые не учатся; часть из них — из-за отсутствия теплой одежды и обуви. Однако, отдельные руководители предприятий не оказывают помощи родителям, дети которых не посещают школы из-за отсутствия теплой одежды и обуви, хотя такую возможность имеют (начальник стройконторы № 1 тов. Филиппов).

Тов. Богачев (управляющий трестом № 30) признал справедливой критику, которой была подвергнута работа руководителей треста и парторганизации. Невыполнение плана строительства, плохое использование механизмов, текучесть рабочей силы, плохие материально-бытовые условия строителей тов. Богачев пытался об'яснить явно второстепенными причинами.

Выступавшие в прениях делегаты конференции справедливо критиковали работу райкома партии и, в первую очередь, его секретарей за их недостаточное внимание вопросам благоустройства района, здравоохранения, культуры и торговли. Делегаты указывали также и на то, что районный комитет партии мало уделяет внимания работе советских и профсоюзных организаций.

В конце прений выступил секретарь городского комитета ВКП(б) тов. Яцкевич, указавший на задачи, стоящие в настоящий момент перед районной партийной организацией.

— Выполнение пятилетного плана в четыре года каждой стройкой, каждым предприятием района — главная задача районной партийной организации. Выполнению этой главной задачи, — говорит тов. Яцкевич, — должна быть подчинена деятельность каждой первичной парторганизации, каждого коммуниста.

Всего в прениях по докладу тов. Кабанова выступили 22 человека.

Партийная конференция признала работу районного комитета партии удовлетворительной. В состав районного комитета ВКП(б) тайным голосованием избран 51 человек, в ревизионную комиссию — 9 человек.

Районная партийная конференция с большим воодушевлением приняла приветственное письмо товарищу Сталину.

* * *

Состоявшийся первый пленум райкома ВКП(б) избрал бюро и утвердил заведующих отделами РК ВКП(б). В состав бюро райкома ВКП(б) избраны тт. Кабанов, Чернов, Тарасенко, Потехин, Скворский, Пискунова, Копышева, Тезяев, Интрилигатор.

Тов. Кабанов избран первым секретарем райкома ВКП(б).

Пленум утвердил заведующих отделами: тт. Петрова (военным отделом), Копышеву (оргинструкторским), Пискунову (пропаганды и агитации). Заведующим партийным кабинетом райкома ВКП(б) утвержден тов. Милин.

Топкинский совхоз комбината «Кемеровуголь» успешно готовится к весеннему севу. Совхоз имеет необходимое количество сортовых высококачественных семян.

На снимке: старший агроном Мерс В. Ф. и заведующий семенным складом Кузяев Е. проверяют качество семян.

Фото И. Малышевского.

Думают ли в совхозе о весне?

(Письмо из Зиминского совхоза)

Зиминский совхоз — одно из крупных подсобных хозяйств в тресте «Сталинуголь». Совхоз снабжает угольщиков овощами, картофелем, продуктами животноводства. Для обработки своих полей в совхозе имеется 16 тракторов с полным прицепным инвентарем.

Но в этом, технически хорошо оснащенном, хозяйстве подготовка к весеннему севу идет неудовлетворительно. Почти половина тракторов еще не отремонтирована. Не готовы к весне 8 тракторных плугов, 5 сеялок, 3 культиватора, картофелесажалки, а также конный и ручной инвентарь.

Старший агроном совхоза тов. Милованов, который отвечает за всестороннюю подготовку подсобного хозяйства к посевной кампании, не интересуется ремонтом сельхозмашин. Он не оказывает практической помощи и звеньям высокого урожая, в результате чего из 25 созданных осенью 1947 года звеньев работает только 6.

Кто, как не тов. Милованов, должен быть более других заинтересован в своевременном проведении всех зимних агромероприятий! На деле получается, что совхоз значительно отстает по вывозке на поля и в парники местных удобрений. Из 1870 тонн по плану вывезено лишь 132 тонны.

Всхожесть семян зерновых культур не превышает 70 процентов. Сейчас надо доводить эти семена до установленных кондиций, но очистку семенного фонда оттягивают на более поздний срок.

Тов. Милованов — неплохой специалист. Он мог бы расширить круг знаний рабочих совхоза в области растениеводства. К сожалению, он этого не делает. Не только рабочие, но даже бригадиры и звеньевые не повышают свой уровень агротехнических знаний, так как в совхозе совершенно отсутствует агротехническая учеба.

П. РЫЧЕВ,
Н. ПЛАТОНОВ.

СВОДКА

О ХОДЕ РЕМОНТА ТРАКТОРОВ В МТС КЕМЕРОВСКОЙ ОБЛАСТИ НА 25 ЯНВАРЯ 1948 ГОДА

(В процентах к выполнению плана).

1.	Кемеровская	114,3	
2.	Поморцевская	106,7	
3.	Кузнецкая	105,2	
4.	Юргинская	103,2	
5.	Сталинская	95,9	
6.	Коноплеводная	88,9	
7.	Улановская	87,7	
8.	Проскоковская	82,9	
9.	Ступишенская	80,0	
10.	Лебедевская	80,0	
11.	Литвиновская	79,7	
12.	М.-Песчаная	79,2	
13.	Худяшевская	78,6	
14.	Прокопьевская	78,4	
15.	Барандатская	77,3	
16.	Копыловская	75,7	
17.	Тарасовская	75,6	
18.	У.-Сертинская	74,4	
19.	Пачинская	73,1	
20.	Промышленная	70,7	
21.	В.-Чебулинская	70,4	
22.	Кулебакинская	65,9	
23.	Топкинская	63,8	
24.	Елыкаевская	61,1	
25.	Тяжинская	60,6	
26.	Арлюкская	60,0	
27.	Трудармейская	60,0	
28.	Краснинская	60,0	
29.	Черкасовская	59,5	
30.	Троицкая	59,3	
31.	Горскинская	59,1	
32.	Тисульская	58,7	
33.	Байкаимовская	57,1	
34.	Борочатская	56,0	
35.	Усть-Сосновская	55,1	
36.	Чумайская	54,9	
37.	Итатская	53,8	
38.	Судженская	53,7	
39.	Ижморская	53,4	
40.	Некрасовская	52,2	
41.	Мариинская	52,0	
42.	Бурлаковская	50,0	
43.	Сусловская	48,4	
44.	Тарадановская	46,6	
45.	Крапивинская	44,9	
46.	Чесноковская	44,7	
47.	Ленинская	43,4	
48.	Зарубинская	43,2	
49.	Красно-Орловская	38,8	
50.	Берикульская	37,1	
51.	Титовская	36,0	
52.	Теплореченская	34,1	
53.	Бочатская	33,3	
54.	Кузедеевская	29,3	
55.	Первомайская	25,7	
56.	Пермяковская	18,5	

За дальнейший под'ем оборонной и физкультурной работы

В обкоме ВКП(б) состоялось совещание заведующих военными отделами горкомов и райкомов ВКП(б) по вопросу оборонной и физкультурной работы в Кемеровской области.

С докладом о повышении роли городских, районных и первичных партийных организаций в руководстве оборонно-массовыми и спортивными организациями выступил заведующий военным отделом областного комитета партии тов. Пузенко.

В своем докладе он отметил, что горкомы и райкомы партии и особенно первичные партийные организации в последнее время ослабили руководство оборонно-спортивными организациями. Решения бюро горкомов и райкомов партии по оборонно-спортивной работе зачастую не доводились до первичных партийных организаций. Это имело место в Топкинском райкоме партии, Киселевском горкоме ВКП(б) и других.

В горкомах и райкомах ВКП(б), за исключением Беловского городского комитета, отчеты секретарей первичных партийных организаций о их руководстве оборонно-спортивными организациями на бюро горкомов и райкомов партии не ставились. Многие райкомы ВКП(б) до сих пор не выполнили решения бюро обкома ВКП(б) от 2 октября 1947 года об организации при колхозах общественных касс взаимопомощи.

В ряде городов и районов области городские и районные комитеты по делам физкультуры и спорта отнесены в разряд третьестепенных отделов местных Советов депутатов трудящихся (города — Прокопьевск, Мариинск, районы — Киселевский, Крапивинский и другие).

Многие городские и районные комитеты по делам физкультуры и спорта не используют своих прав, как органы государственного контроля за физическим воспитанием трудящихся.

На совещании также были заслушаны отчеты заведующих военными отделами: Сталинского горкома партии — тов. Стародубцева, Прокопьевского — тов. Букина, Топкинского райкома ВКП(б) — тов. Дмитриева и Мариинского — тов. Петрова. Все они подтвердили недооценку партийными органами и особенно первичными парторганизациями оборонно-спортивной работы в послевоенное время.

Многие из выступавших отметили, что на местах принижают роль военных отделов. В практике зав. военными отделами в большинстве своем являются «штатными уполномоченными» на селе, а военные отделы закрываются на замок.

На совещании выступили: заведующий облсобесом тов. Ермишкин, председатель обкома Красного Креста тов. Виноградов, председатель обкома физкультуры и спорта тов. Краснов, исполняющий обязанности председателя областного совета Осоавиахима тов. Зеленов, облвоенком полковник тов. Ромашкин и другие.

В заключение совещания с большой речью выступил секретарь обкома ВКП(б) тов. Грачев. В своем выступлении он обратил особое внимание на вопросы всемерного улучшения материальных условий семей погибших воинов, инвалидов Отечественной войны и семей военнослужащих.

В целях оживления физкультурной работы в городах и районах, тов. Грачев поставил задачу — всемерно укреплять немногочисленные добровольно-спортивные общества. Он рекомендовал внедрять физкультуру в производственную жизнь наших предприятий, в частности — химических и машиностроительных заводов, требовал увеличения производства спортивного инвентаря и оборудования предприятиями местной промышленности.

М. ПИКУНОВ.

Неблагоустроенное общежитие

На Индустриальной и Тульской улицах Судженки находятся три молодежных общежития шахты 5-7.

Как правило, молодежные общежития всегда являются образцовыми. Но, как ни странно, во всем рабочем поселке трудно найти более запущенные здания, чем эти. Когда производился ремонт общежитий, никто не помнит. Толстый слой пыли и причудливые сплетения паутины «украшают» стены. Темнота и беспорядок в комнатах не дают возможности молодым горнякам отдыхать.

Кто поверит, что на складах треста Анжероуголь нет кроватей, или что на самих шахтах нельзя изготовить хотя бы топчанов?

Однако в общежитии по Индустриальной улице многим горнякам нехватает коек, а в общежитии на Тульской, если посчитать, на каждых трех жильцов приходится по одной кровати. Нехватает в общежитиях столов, табуреток, а стульев и вовсе нет.

На справедливые требования жильцов обеспечить их мебелью, комендант общежитий Блецкина отвечает одними обещаниями. А когда молодые горняки Козлов, Никулин и Герасимов потребовали у коменданта Ливкова предоставить им койки, то услышали в ответ одни оскорбления.

Грузчик Демин, живущий в коридоре общежития № 5, горняки Васильев и Казаков обратились с жалобой на бытовое неустройство к начальнику ЖКО т. Горбову, но были выгнаны из кабинета этого «высокого» начальника.

Обюрократившиеся хозяйственники и не думают заниматься бытом молодых горняков. В самые сильные морозы печи в общежитиях не топятся по 2—3 дня и даже в теплые дни температура в комнатах продолжает оставаться очень низкой.

Нисколько не беспокоит хозяйственников и то, что рабочим негде просушить одежду и обувь, что в общежитиях нет кипяченой воды, а за 5 января не было воды даже для умывания.

Относясь легкомысленно к бытовым нуждам шахтеров, хозяйственники шахты и треста утеряли чувство ответственности советских работников, для которых нет более почетной задачи, чем забота о людях.

В то же время ясно, что бездушное отношение к бытовым нуждам рабочих на шахте 5-7 возможно лишь потому, что местные партийная, комсомольская и профсоюзная организации не контролируют деятельность обюрократившихся хозяйственников, а следовательно, и попустительствуют им.

С. КАЛИНОВСКИЙ — электрослесарь,
А. ИВАНОВ — лесодоставщик,
А. КАРПАЧИН — забойщик.

Отчетные собрания в колхозах

С. АБРАМОВИЧ,
заведующий сельхозотделом Кемеровского обкома ВКП(б)

Выполняя постановление февральского Пленума ЦК ВКП(б) о мерах под'ема сельского хозяйства в послевоенный период, колхозы Кемеровской области добились в 1947 году нового под'ема сельского хозяйства, повышения урожайности сельскохозяйственных культур и продуктивности животноводства.

Сейчас колхозы области подводят итоги прошедшего сельскохозяйственного года на отчетных колхозных собраниях.

Отчетное собрание — большое событие в жизни колхоза. На нем должно быть подытожено, как были выполнены задачи, поставленные на 1947 год, хорошо ли с ними справился колхоз, что нужно сделать для того, чтобы в текущем, 1948 году добиться новых производственных успехов и выполнить обязательства, взятые в письме товарищу Сталину.

Вся работа колхоза должна подвергнуться всестороннему и серьезному обсуждению, резкой большевистской критике со стороны колхозников. По каждой отрасли хозяйства общее собрание должно дать оценку работы.

Перед членами колхоза должна пройти картина всей производственной, хозяйственной и финансовой деятельности артели за год. Мало заслушать итоги, надо разобраться в том, как они достигнуты, что способствовало успеху и что мешало в работе, — такова основная цель отчетного собрания.

Совершенно понятно, насколько важно, чтобы отчетное собрание в колхозе прошло организованно. От этого во многом будут зависеть дальнейшие успехи колхозной деревни.

Практика показывает, что отчетное собрание с успехом проходит там, где к нему хорошо готовятся. Подготовка к собранию — одна из самых важных сторон отчетной кампании.

Прежде всего нужно привести всю отчетность в образцовый порядок. Совершенно точно следует определить, какое количество всех видов продукции получил колхоз. Сверив все записи поступления хлеба, картофеля, овощей, молока и другой животноводческой продукции, нужно установить окончательно, какой урожай, какие надои молока получил колхоз в 1947 году.

В точности до копейки нужно проверить финансовое хозяйство артели. Колхозники должны знать, сколько и от каких отраслей поступило денег за год, куда они расходовались, кто должен артели, какие долги имеет артель.

С такой же точностью следует подвести итог трудовым затратам в колхозе: сколько было затрачено трудодней на полеводство, животноводство, строительство, на административно-управленческие и иные нужды. Необходимо тщательно проверить правильность начисления трудодней колхозникам, выверить все записи трудодней, сличить их по трудовым книжкам колхозников, по лицевым счетам.

Отчетное собрание должно знать, куда был затрачен каждый трудодень и правильно ли он был начислен, как соблюдается Устав сельскохозяйственной артели в колхозе.

Всей подготовкой к отчетному собранию должен руководить председатель колхоза. Его важнейшая обязанность — помочь своими указаниями счетоводу, бригадирам, звеньевым, кладовщику в подготовке отчетного материала. Правление колхоза и председатель должны принимать непосредственное участие в составлении годового отчета.

Одновременно подготовка к отчетному собранию должна быть развернута в бригадах и звеньях. На бригадных и звеньевых собраниях и производственных совещаниях надо подвести итоги работы за год. Пусть члены бригад и звеньев обсудят, все ли они сделали для повышения урожайности, все ли резервы использованы.

На производственных совещаниях работников животноводческих ферм должны быть обсуждены вопросы развития этой важнейшей отрасли. Животноводы должны заинтересоваться, как выполнялся план увеличения поголовья скота, воспроизводства стада, повышения его продуктивности, укрепления кормовой базы.

В подготовке к отчетному собранию должны принять самое активное участие сельские партийные и общественные организации. Их прямое дело — добиться, чтобы отчетное собрание прошло в обстановке высокой активности всех членов артели. Этому следует посвятить беседы агитаторов в бригадах, звеньях, на фермах. Нужно провести беседы с колхозниками и помочь каждому из них хорошо подготовиться к собранию. Редколлегии стенных газет должны выпустить к отчетному собранию специальные номера газет, в которых основное место должно быть уделено высказыванию колхозников об итогах сельскохозяйственного года и задачах на 1948 год.

Интересы государства, интересы колхозов и колхозников — вот основа отчетного доклада председателя колхоза. Первое, о чем обязан сказать председатель колхоза в своем докладе, — это о том, как артель выполнила свои обязательства перед государством.

Следует подробно отчитаться в выполнении колхозом плана развития артельного хозяйства по каждой отрасли в отдельности, дать подробный анализ борьбы за получение высокого урожая.

Особое место в докладе должно быть посвящено работе передовых бригад, звеньев и колхозников. Вместе с тем в отчетном докладе должны быть названы отстающие, в частности отдельные колхозники, нерадиво относящиеся к своим обязанностям. Докладчик обязан рассказать, какие воспитательные меры и какие меры воздействия применяло правление по отношению к несознательным членам артели и к нарушителям дисциплины.

Подробно следует остановиться на том, какие методы работы передовиков должны быть широко внедрены в колхозное производство в 1948 году, широко осветить вопросы организации труда, что делалось для укрепления бригад, для внедрения звеньевой системы, для правильного осуществления сдельщины.

Борьба за твердую дисциплину — одна из основных обязанностей правления колхоза. Колхозному собранию нужно рассказать, какие случаи нарушения дисциплины имели место, какие меры в связи с этим были приняты. Нужно представить собранию список людей, которые не выработали установленного минимума трудодней, и предложить членам артели принять по отношению к этим людям меры, предусмотренные Уставом сельхозартели и указаниями партии и правительства.

Один из основных разделов отчетного доклада должен быть посвящен распределению колхозных доходов. Следует доложить собранию, какие фонды нужно создать в соответствии с Уставом сельхозартели и какие созданы, какое количество продукции поступает для распределения по трудодням, на какое количество трудодней оно будет распределяться, какова окончательная стоимость трудодня.

Отдельно следует осветить вопрос о дополнительной оплате за перевыполнение плана урожайности и продуктивности животноводства. Правление обязано отчитаться, как проводится в жизнь закон о дополнительной оплате.

Особое внимание должно быть уделено вопросу о нарушениях Устава сельхозартели, имевших место в 1947 году, и мерам по ликвидации этих нарушений.

Отчитываясь за проделанную работу в 1947 году, докладчик должен наметить и дальнейшие задачи на 1948 год, рассказать о том, что уже сейчас делается для их осуществления. Здесь особенно подробно следует остановиться на подготовке к весеннему севу.

Колхозники должны услышать в отчетном докладе, как идет засыпка семенных фондов, подготовка семян, ремонт машин, инвентаря, транспортных средств, сбруи, как заготовляются и вывозятся удобрения, как идет агротехническая учеба.

По Уставу сельскохозяйственной артели непосредственно вслед за отчетом правления ревизионная комиссия должна дать свое заключение по годовому отчету. Колхозники должны получить от ревизионной комиссии авторитетное заключение о хозяйственно-финансовой деятельности правления за год, поэтому члены комиссии должны с максимальной добросовестностью отнестись к составлению своего заключения по годовому отчету.

Активность колхозников на отчетном собрании — главное условие его успеха. Каждый участник отчетного собрания должен сознавать, что отчитывается не только правление, но и он сам, что в этот день он держит ответ перед Родиной. Своим хозяйским глазом члены колхоза должны заглядывать во все уголки артельного хозяйства, посмотреть, как выполнил колхоз свои государственные обязанности, все ли использовано, чтобы двинуть вперед общественное хозяйство, как поддерживается дисциплина, как соблюдается твердый хозяйственный порядок, — все эти вопросы должны стоять в центре прений по годовому отчету.

Отчетные собрания должны пройти под знаком большевистской критики и самокритики. Колхозники, оценивая деятельность правления колхоза и ревизионной комиссии, должны подвергнуть большевистской самокритике и собственную работу, по-хозяйски разобраться в делах артели, в работе своей бригады, звена, фермы. Надо сурово осудить тех, кто пытается нарушать Устав сельхозартели, кто допускает прогулы или работает недостаточно энергично, кто не бережет или расхищает общественное имущество, нерадиво относится к машинам, плохо или недобросовестно выполняет возложенные на него колхозом обязанности. Ни один случай нерадивого отношения к общественной собственности, ни один случай порчи или пропажи артельного имущества не должен пройти незамеченным.

Необходимо глубоко обсудить все ценные предложения, внесенные колхозниками для увеличения урожайности, повышения продуктивности животноводства, улучшения организации труда, дальнейшего укрепления бригад, звеньев.

Правление колхоза совместно с ревизионной комиссией и активом должно подготовить предложения по дальнейшей работе колхоза.

Хорошо проведенные отчетные собрания колхозов нашей области еще лучше мобилизуют колхозников на дальнейшую борьбу за осуществление решений февральского Пленума ЦК ВКП(б) в 1948 году, за выполнение колхозами Кузбасса послевоенной пятилетки в четыре года.

Заводы и стройки Родины, получайте Кузнецкий металл

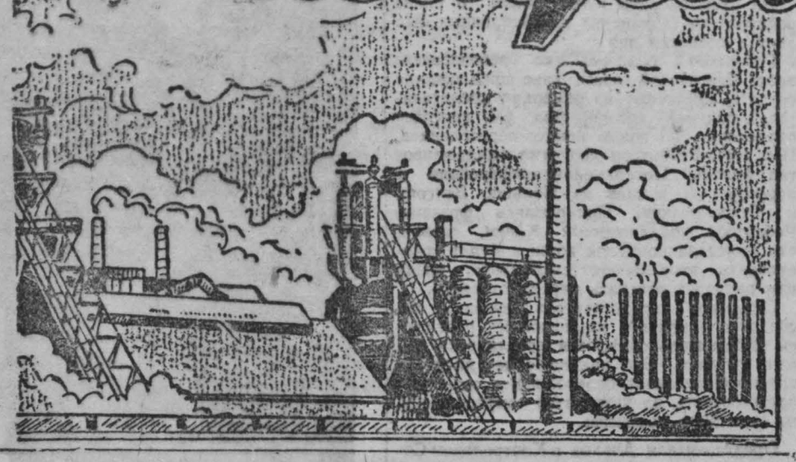

СЛИТКИ НАГРЕТЫ

Наши обязательства и наши претензии

Главное в работе мастера по нагреву — хорошо подготовить металл, который поступает из мартеновских цехов, и своевременно выдать его на стан.

Десять групп наших нагревательных колодцев обслуживаются 5 сварщиками и столькими же подручными. Я строго слежу за нагревом металла и выдачей его на блуминг. Без оперативности здесь не обойтись. Кроме нагревательных колодцев, есть много оборудования, за которым тоже должен наблюдать мастер. Поэтому всю работу нужно спланировать заранее. Если металл хорошо прогрет, стан будет работать высокопроизводительно. Вальцовщик сможет прокатывать слитки быстрее. Иное дело — когда металл холодный. Вальцовщику приходится прибавлять пропуски на прокатке, терять время и снижать производительность стана.

Нагрев металла надо вести без поджогов и плавления. Иначе получится брак. Чтобы не допустить его, нужно нагревать металл строго по инструкции и тщательно осматривать слитки, которые находятся в колодцах. За этим следят сварщики. Если металлу грозит перегрев, сварщик обязан снизить температуру.

Каждая марка стали требует своего нагрева. Более крепкий углеродистый металл нагреваем до меньших температур, нежели металл мягкий. Существуют три периода нагрева. В первый период форсированного нагрева подается 7 тыс. кубометров газа и 5 тыс. кубометров воздуха. Металл нагревается до 1.280—1.290 градусов. Во второй период соотношение газа и воздуха меняется. Слиток при температуре 1.280 градусов держится на протяжении 30—40 минут. Затем подача воздуха прекращается и дается 4 тыс. кубометров газа. Это третий период нагрева, при котором происходит выравнивание температуры по всему сечению слитка.

Важно уметь бережливо расходовать газ. Его можно экономить в зависимости от температуры посаженного металла и своевременной подготовки колодцев к приему слитков. Как правило, прежде, чем посадить в колодец металл, мы создаем более высокие температуры.

Металл, посаженный в хорошо подготовленные группы колодцев, всегда выдается по графику. А это главное, к чему мы должны стремиться. Повысится производительность колодцев, сэкономится топливо.

У нас немало людей, которые хорошо овладели свой профессией. Сварщики Павел Иванович Ляпунов, Бочаров и Шубин высококачественно прогревают металл, выдают его на стан горячим и сберегают топливо. Коллектив нашей бригады 5 месяцев подряд держит первенство в соревновании по цеху. В нашей бригаде работает лучший вальцовщик Кузнецкого комбината Петр Васильевич Заворыкин.

Отрицательно сказывается на производительности блуминга большая привязка рельсового металла. Стрипер раздевает этот металл (вынимает из изложниц) дольше, чем положено. Металл остывает. Не нужно забывать: чем дольше проходит металл от мартеновских печей до нагревательных колодцев, тем больше он теряет температуру. Этим самым увеличиваются продолжительность нагрева слитков и простои стана.

Такая же претензия у нас и к доменщикам, которые не всегда, особенно в зимнее время, обеспечивают нас достаточным количеством газа. Низкое давление доменного газа увеличивает время нагрева, график работы нарушается. Вместо двух часов приходится держать слитки в колодцах по три, три с половиной часа. В это время образуются простои на блуминге.

Наш коллектив обсудил обращение ленинградцев и решил поддержать их почин. Мы обязались в нынешнем году достигнуть уровня производства, запланированного на 1950 год. Коллектив наш сплоченный, дружный, старательный. Каждый человек, независимо от того, какое место в цехе он занимает, хорошо знает, что от него зависит работа бригады, цеха.

В. ВОЛОШИН,
мастер по нагреву.

Лучший в мире блуминг

Г. ЕРМОЛАЕВ,
зам. начальника блуминга Кузнецкого металлургического комбината

Коллектив блуминга Кузнецкого металлургического комбината достиг в прошлом году самого высокого уровня производства проката. Мы досрочно завершили годовой план, в три с лишним раза перевыполнили обязательства, выдав дополнительно десятки тысяч тонн металла.

Ни один прокатный стан Советского Союза не имеет таких низких простоев, как наш блуминг. По сравнению с довоенным периодом простои у нас сократились вдвое. Значительно превзойдена проектная мощность стана. Все это позволило нам добиться рекордной производительности блуминга.

Ни один блуминг в мире не достиг такой производительности.

Прокатчики улучшали свою работу за счет рационализации производства и совершенствования технологии.

Квадратное сечение слитков мягкого металла изменили на прямоугольное. Это помогло сократить на прокатке слитка два пропуска. Экономится время при нагреве металла.

Производительность труда рабочих нашего цеха поднялась до рекордного уровня. Увеличивать производство проката в дальнейшем можно не только за счет повышения производительности труда, но, главным образом, за счет снижения простоев и улучшения технологии. У нас были ежегодно повторяющиеся аварии. Например, ребристый рольганг ножниц стана «1100» выходил из строя в самый разгар работы. На этом мы теряли тысячи тонн металла в год. Теперь ребристый рольганг ножниц работает бесперебойно. На трансферкаре, подающем металл к стану, сменили подшипники скольжения на игольчатые. Агрегат работает безостановочно до самого ремонта.

На одном из самых тяжелых профилей — прокатке балки «55», идущей на вагоностроительные заводы, улучшили калибровку. Производительность стана и выход первого сорта металла увеличились.

В рационализации производства у нас принимает участие весь коллектив,—от руководителей цеха до рядовых рабочих. Так, вальцовщик стана «900» тов. Гончаров изменил конструкцию циферблата, показывающего, как обжимается металл. Это предложение устранило аварии и простои.

Раньше работа нашего стана во многом зависела от высококвалифицированных вальцовщиков. А так как их было немного, то цех испытывал затруднения. Мы подготовили новых вальцовщиков: Лозьбина, Попова, Светикова и других. Они научились управлять станом так же, как мастера своего дела тт. Сомов, Заворыкин и Меркулов.

В третьем году послевоенной пятилетки коллектив блуминга взялся вдвое улучшить качественные показатели и увеличить выпуск проката против прошлого года на 20 тысяч тонн. Этого можно добиться за счет снижения простоев на станах и увеличения их производительности в горячий час. Здесь нам поможет повышение квалификации рабочих, а также дальнейшая рационализация производства.

Более выгодную прямоугольную форму слитков введем не только на мягком металле, но и на спокойных сталях, которые идут для выпуска рельс, труб, осей. Изменение формы слитков экономит по два пропуска во время их прокатки.

Опробование новой формы слитков, произведенное в 3 и 4 кварталах, дало положительные результаты.

Внедрение новой формы слитков увеличило бы производительность стана в горячий час на 5 тонн, устранило бы напряженность в работе нагревательных колодцев и повысило бы качество нашего металла.

В прошлом году мы увеличили стойкость валков стана «1100» в полтора раза. Для этого производится поверхностная закалка валков и наплавка твердыми сплавами. Уменьшилось количество перевалок, и цех обошелся прежними валками, не требуя новых. В нынешнем году мы будем усовершенствовать закалку. Кроме того, удлиним рольганг стана «900», что повысит его производительность и сократит брак.

Главное для нас сейчас — разрядить напряженную обстановку в работе нагревательных колодцев, улучшить качество нагрева металла, повысить производительность колодцев и облегчить условия труда.

Для рабочих нагревательных колодцев введена сдельная заработная плата. Организована подготовка высококвалифицированных сварщиков. Начальник нагревательных колодцев т. Пряхин преподает им теорию, а практические навыки они получают у лучшего, опытного сварщика.

Мы стремимся передавать достижения лучших людей цеха всему коллективу. Если с начала года первое место в соревновании занимала бригада тов. Бидуля и вальцовщика Сомова, то во втором полугодии бригада Опарина, вальцовщика Заворыкина и мастера по нагреву Волошина поднялась еще выше. Вальцовщику Заворыкину и мастеру Волошину присвоено звание лучших прокатчиков Кузнецкого комбината.

Наши бригады успешно начали новый год. В январе уже прокатано более пяти тысяч тонн металла сверх плана. Счет его будет расти с каждым днем.

Хорошее начало

Моя бригада занимает одно из первых мест в соревновании прокатчиков нашего цеха. Начальник смены блуминга должен обладать большой оперативностью, чтобы во-время обеспечивать всем необходимым станы «900» и «1100».

Наша смена перевыполняет план и снизила простои на 3 процента против нормы. Мы добились высокого уровня производительности стана. В каждый горячий час вальцовщики прокатывали на 17 тонн металла больше, чем брали в обязательстве. Это достигнуто за счет бесперебойной работы оборудования.

Мы добьемся в 1948 году еще больших успехов и достигнем уровня производства, запланированного на последний год пятилетки.

С. ОПАРИН,
начальник смены.

В авангарде

Я работаю машинистом поста управления блуминга. Моя работа — уборка горячего металла на склад. Я выполняю ее с помощью транспортного рольганга, толкателей и транспортеров. В моем деле нужна быстрота и точность. Через каждые две минуты на рольганг поступает слиток. Надо столкнуть его на транспортеры и отвести на склад. Оттуда слитки направляются в остальные прокатные цехи.

Но, кроме этой работы, я руководжу партийной группой. На бригадном собрании мы решили поддержать призыв ленинградцев и достигнуть в нынешнем году уровня производства, запланированного на 1950 год.

Партийная группа уделяет много внимания массовой работе. Ежедневно перед пятиминуткой мы проводим громкие читки газет. Каждый рабочий взял на себя конкретное обязательство: на нагревательных колодцах—во-время обеспечивать блуминг металлом, на станах — больше прокатать слитков в горячий час.

На пятиминутках начальник смены подводит итоги за вчерашний день. Тут же вскрываются все недостатки и отмечаются достижения передовых людей. Почти ежедневно мы выпускаем «молнии». В них отмечается, как выполнено задание, сколько прокатано металла, кто повинен в простое, если он допущен. «Молнии» вывешиваются после окончания смены. Ими интересуются все рабочие.

Как правило, коммунисты нашей бригады работают лучше остальных и ведут за собой беспартийных. Наша бригада на протяжении пяти месяцев завоевывает первенство и старается сделать все, чтобы помочь цеху завершить пятилетку досрочно.

И. СКРЯБИН,
машинист поста управления.

Свой опыт передаю товарищам

Я работаю на блуминге со времени его пуска и освоил дело сварщика нагревательных колодцев в совершенстве. Главная наша цель — поднять температуру металла до такого уровня, который требуется для прокатки слитков на стане.

У меня две группы нагревательных колодцев. В каждой из них по четыре ячейки для слитков. Нужно хорошо знать преимущества и недостатки своих групп, количество и качество подаваемого в ячейки газа и воздуха. Только при таком условии можно работать успешно.

Каждая марка стали греется по-своему. А марок очень много. За время работы мы научились на-глаз безошибочно определять температуру нагрева по цвету стали. Наша группа колодцев находится от стана дальше других. Это осложняет работу. Пока слиток дойдет от колодца до стана, металл успевает остыть. Поэтому необходимо его нагревать до более высоких температур. Но, несмотря на трудности, мы во-время подаем слитки на стан.

Чтобы не перерасходовать топливо, нужно подавать в ячейки больше воздуха. Газ будет сгорать полностью.

Свое умение я передаю товарищам по бригаде. Большинство наших сварщиков училось у меня. Теперь они работают самостоятельно, а бывший мой ученик тов. Митрофанов стал мастером нагрева. Сейчас я обучаю сварщика Сальникова, показываю ему все приемы своей работы. Через три месяца он полностью овладеет квалификацией.

Своевременная подача слитков из нагревательных колодцев зависит и от работы крановщика. Обычно он выполняет мои распоряжения. Я своевременно подзываю его к нагревательным колодцам, открываю крышку и показываю, какой нужно брать слиток.

Чтобы мы могли работать более производительно, нужно как можно скорее отремонтировать нагревательные колодцы 9-й и 10-й групп. Тогда мы устраним утечку тепла из колодцев, неравномерный нагрев металла и брак.

П. ЛЯПУНОВ,
сварщик нагревательных колодцев.

ЛЮДИ ЕДИНОЙ ЦЕЛИ

И там, где взымаются домны, похожие на башни невиданной крепости, где ни на секунду не стихает шум, как будто гигантский водопад низвергается в пропасть; и там, где перед огненными глазами мартенов снуют поезда и завалочные машины, а над головами проплывают огромные чаши ковшей; и там, где молочного цвета слитки выхватываются из колодцев стальными лапами кранов и, как живые, бегут под обжимной вал блуминга,—всюду, где бьются сердца металлургов, люди говорят, думают, заботятся об одном, разными, неисчислимыми дорогами идут к единой цели.

1. ПОБЕДА ПРИДЕТ

Сюда, к подножью домен, подходят поезда, и вагоны, как щедрые пригоршни, высыпают добро далеких заснеженных рудников и полыхающих коксовых печей.

Приготовленная с аптекарской точностью пища для домен, называемая шихтой, поднимается по наклонному мосту на головокружительную высоту скользящими навстречу друг другу скипами и попадает в печь, чтобы после сложнейших преобразований в определенный час открыться в горне огненным родником и побежать золотым ручьем чугуна в ковши.

Но эта кажущаяся внешняя простота первоначального рождения металла немыслима без умелых, знающих свое дело, совершенствующих свое умение людей.

Таких немало среди кузнецких доменщиков.

В людском тысячеликом потоке, собирающемся к проходным завода со всех концов широко раскинувшегося Сталинска, ничем не выделяется обыкновенная фигура Андрея Матвеевича. Но вот он у печи, в привычной обстановке, ставшей за двенадцать лет знакомой и близкой, как родной дом. И всегдашняя, характерная для его натуры неторопливость сменяется сосредоточенной стремительностью.

Скупо определяет свои обязанности старший горновой:

— Выдавать шлак и чугун строго по графику.

У старшего горнового — пятеро молодцов, его подручных. Они привыкли понимать Андрея Матвеевича с полуслова и не нуждаются в напоминаниях. Пока он, принимая смену, осматривает чугунную и шлаковую летку, проверяет глину, песок, бурмашину и пушку, подручные заняты каждый своим делом. Придет время готовить канаву, по которой из летки потечет к ковшам чугун, материалы будут готовы. О них во-время позаботились подручные.

На выдачу чугуна отводится час. Но кто же из доменщиков не знает, как важно выдать его побыстрее? Да только не каждому одинаково это удается.

Андрей Матвеевич не зря столько лет провел у горна. Он по крупице впитывал знания, прислушивался к советам начальников смен и мастеров, зорко присматривался к себе и к своим помощникам—и постиг то, что выделяет его из всех горновых.

— До самой корки чугуна мы пробуриваем отверстие в летке, — рассказывает он, — разделываем его пошире, и чугун успевает выйти не за час, а за полчаса.

Выгода тройная — сберегается дорогой газ, летка выгорает меньше, через широкое отверстие подаем много свежей глины. Значит, и на следующий раз летка будет хорошая, крепкая.

Это уже не просто горновой, а горновой-профессор. Потому за последние годы никаких недоразумений у Андрея Матвеевича Тюфякова не было. И если вторая домна — лучшая в цехе, то заслуга старшего горнового в том немалая.

...Спадает поток чугуна. Из огненного родника вырываются пламя и клубы дыма. Кончился металл. Ни минуты промедления! Как артиллеристы во время фланговой атаки танков, старший горновой поворачивает пушку прямо в самое пекло. Грохочет взрыв. Взлетает и, рассыпаясь, гаснет звездный дождь. Летка закрыта.

Спросите у горнового, что с лопатой в руках помогает своим подручным скорее разломать старую канаву и приготовить новую; зайдите к газовщику, заглядывающему в лица многочисленных приборов, отмечающих каждую секунду жизни печи; разыщите мастера или сменного инженера, побывайте у начальника цеха, у парторга; вспомните, о чем говорили рабочие на собрании, когда каждая смена взялась выдать в январе по тысяче тонн чугуна сверх плана; загляните, наконец, в контору, где плановик в итоговой графе за прошедшие сутки не без удовольствия ставит цифру 104,5, — везде люди уверены в одном: недостатки прошлого года не повторятся.

Режим печей, над которым столько бессонных ночей и тревожных дней бились доменщики, найден. Разбег в новом году стремителен. Печи идут ровно. Победа придет.

2. МАЛО СЕГОДНЯШНЕГО

В бездонной черноте пасмурной ночи, на фоне звездной земли, усеянной электрическими огнями, взымаются к небу стройные трубы мартенов. То из одной, то из другой трубы иногда выпархивает пламя и, кажется, на верхушках гигантских стеблей расцветают на мгновенье розовые маки.

— Красиво! — невольно произносите вы.

— Да. Красиво, — соглашается ваш спутник. — Но только ничего хорошего в этом нет. Просто сталевар подал в печь смолы больше, чем нужно, и пары ее догорают над трубой. С такой красотой в нашем деле и до беды недалеко. Мы пользуемся смолой для подкрашивания факела пламени, чтобы поднять температуру в печи и скорее сварить сталь. А передашь смолу — подгорит свод печи, сократится срок ее жизни.

Он взглянул на трубы, как бы ища поддержки, и добавил:

— Но в умелых руках мартены не скоро состарятся. Будете в первом цехе, поглядите, как работает сталевар Мерзляков или Дьяконов. Сами убедитесь.

... Здесь, в зареве печей, в рокоте мостовых кранов и звоном пощелкивании загрузочных машин, люди не любят говорить. Некогда.

— Как работаю? — Сергей Николаевич секунду смотрит на вас и опять поворачивается лицом к печи. — Неважно работаю. Во всяком случае хочется и могу — лучше.

Еще задолго до войны он избрал для себя в жизни один путь и пришел к мартену. Был подручным, закончил курсы мастеров, стал сталеваром.

— Варить сталь — интересное и самое настоящее дело, — говорит он.

А после четырех фронтовых лет вернулся в Сталинск, отверг всякие соблазнительные предложения — не согласился стать ни заведующим базой, ни комендантом — и теперь снова у печей.

Одним из первых он пообещал сварить за пятилетку семь тысяч тонн стали сверх плана. И если говорит «работаю неважно», то не потому, что глаза его перестали быть зоркими, терпит неудачи и отстал от друзей.

Нет. Он знает печь получше других. Умеет беречь ее. Во-время и сколько ей нужно, дает газ. «Пожог свода» — эта горькая, досадная фраза, пятнающая честь сталевара, выведена из употребления им самим и его подручными. Его мартен пережил свой век без ремонта на сорок три плавки. За два года он внес на свой личный счет четыре тысячи тонн стали.

Но мало ему вчерашнего и сегодняшнего.

— Неважно потому,—продолжает Сергей Николаевич, — что не везде соблюдают график. Позавчера мы простояли — ждали скрап. Сегодня завалка началась сразу на трех печах, — потеряли еще один час... А почему бы, скажем, не подсушивать боксит, если в нем добрая половина влаги? Плавка бы не засорялась и металл был бы качественней.

Не одинок в своем желании Сергей Николаевич Дьяконов.

О том же думает и сталевар Мерзляков, равный Дьяконову по мастерству варить сталь и умению беречь минуты. О том же беспокоится и знаменитый Михаил Моисеевич Привалов, в печах которого сварены десятки скоростных плавок. Того же хотят Косолапов, Дроздов, Серков — все кузнецкие сталевары:

— Сохранять печи дольше, варить сталь быстрее.

Высокий, слегка сутулый Алексей Алексеевич Сахаров взволнованно шагает по кабинету и снова садится за стол.

— В Америке печи дают меньше стали, чем наши кузнецкие, — говорит он. — Но предел еще не достигнут. С нашими людьми, с нашей техникой можно на два года обогнать время. В нынешнем году мы достигнем того, что запланировано на конец пятилетки.

До поздней ночи горит свет в его окне. Надо сделать все, чтобы до конца сбылись желания таких же, как и он, настойчивых людей его цеха.

3. ДОРОГИ БУДУЩЕГО

И там, где засыпаны воронки от бомб и снарядов, сглажены рваные шрамы войны на земле; и там, где еще недавно только суховей свистели над безбрежьем ковыльных степей, а теперь тракторы поднимают жирные ломти чернозема; и там, где лишь к полудню солнце заглядывает сквозь туман в пади и долины да медведь врезвалку обходит свои владения, — ложатся на шпалы стальные рельсы железных дорог. Наклонись к рельсам, прочти имя завода и ты узнаешь: они сделаны кузнецкими прокатчиками.

... Прежде чем отправиться на стан, слитки стали, как пчелы в соты, опускаются в раскаленные добела ячейки нагревательных колодцев. Василий Пантелеевич Волошин, мастер по нагреву, проходит от одного сварщика к другому. Отсюда, как с капитанского мостика, ему видно все: во-время ли посажены слитки, достаточно ли нагреты, не ждет ли их блуминг.

Мастер совсем еще молод. Недавно он сам был сварщиком, познал до мелочей тайны нагревательных колодцев, научился беречь газ, нагревать металл до определенных температур. Теперь лучше его — нет мастера на блуминге. От колодцев Василия Пантелеевича начинается размеренный до секунд ритм прокатного цеха.

Опущенный на трансферкар, свежий слиток едет, как младенец в коляске, до стана. Затем, подхваченный вращающимися валками, теряя красные лепестки окалины, бежит вперед.

Управляет станом Петр Васильевич Заворыкин. Его руки — все время на рычагах, а глаза устремлены на большой круг, по которому мечутся, не находя себе места, стрелки. Они отмечают каждое дыхание стана. Вальцовщик чувствует доли секунды. Гигантский обжимной вал его стана давит на слиток. Еще и еще — десятки раз пропускает его вальцовщик, раскатывая сталь, как тесто, пока слиток не становится длинной белой полосой. Затем ее режут ножницами и отправляют в цехи, где прокатываются рельсы, балки, листы...

Ни одна тонна кузнецкого металла не проходит мимо блуминга. Потому-то так скоры и точны на рычагах руки Петра Васильевича. Больше его ни один вальцовщик не прокатывал. А у Заворыкина достойные соперники на стане: Сомов, Меркулов и новые молодые вальцовщики.

Прокатчикам есть чем гордиться. Они перешагнули предел: заставили блуминг давать металла больше, чем он мог, по расчетам. Такой точности и быстроты нет ни на одном стане мира.

Прокатчики глядят в будущее, стремясь сделать его настоящим. Они учат друг друга, неустанно ищут и находят новые пути, чтобы уже в нынешнем году жить и работать так, как в 1950.

А. КОСАРЬ.
(Спец. корр. «Кузбасса»).
гор. Сталинск.

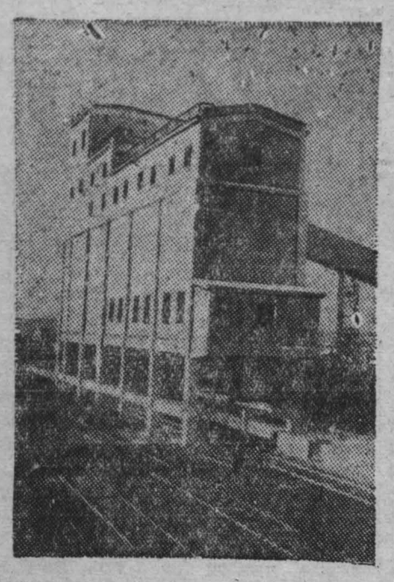

На шахте «Пролетарская диктатура» треста «Шахтантрацит», комбината «Ростовуголь», закончено строительство механизированного бункера для погрузки угля в железнодорожные вагоны.

На снимке: внешний вид бункера.

(Фотохроника ТАСС).

Интервью посла СССР в США тов. А. С. Панюшкина корреспонденту Ассошиэйтед Пресс

ВАШИНГТОН, 25 января. (ТАСС). Корреспондент Ассошиэйтед Пресс Джон Скэли обратился к послу Союза ССР в Соединенных Штатах тов. А. С. Панюшкину с рядом вопросов. Ниже приводятся ответы тов. А. С. Панюшкина на заданные ему вопросы.

Вопрос: Предвидите ли вы улучшение в отношениях между Советским Союзом и Соединенными Штатами?

Ответ: Считаю желательным улучшение отношений между Советским Союзом и Соединенными Штатами Америки, тем более, что в улучшении этих отношений одинаково заинтересованы народы обеих стран.

Вопрос: Считаете ли вы, что возрастающие серьезные противоречия между Советским Союзом и США являются неизбежными ввиду различия двух политических систем?

Ответ: Внешняя политика Советского Союза исходит из факта сосуществования двух различных систем. Председатель Совета Министров СССР И. В. Сталин, отвечая на аналогичный вопрос известного американца Гарольда Стассена, 9 апреля 1947 г. отметил, что: «они — Советский Союз и Соединенные Штаты, — конечно, могут сотрудничать друг с другом. Различие между ними не имеет существенного значения, поскольку речь идет о их сотрудничестве. Экономические системы в Германии и США одинаковые, но, тем не менее, между ними возникла война. Экономические системы США и СССР различны, но они не воевали друг с другом, а сотрудничали во время войны. Если две разные системы могли сотрудничать во время войны, то почему они не могут сотрудничать в мирное время? Конечно, подразумевается, что если будет желание сотрудничать, то сотрудничество вполне возможно при разных экономических системах. Но если нет желания сотрудничать, то даже при одинаковых экономических системах государства и люди могут передраться». Таким образом, различие систем в наших странах не является препятствием для улучшения и развития политических, экономических и культурных отношений между нашими странами.

Вопрос: Предполагаете ли вы работать в направлении увеличения торговли между СССР и США. Какие именно товары Советский Союз хочет получить из Соединенных Штатов?

Ответ: В увеличении торговли между СССР и США заинтересованы обе наши страны. Что касается Советского Союза, то он никогда не отказывался от развития торговли с Соединенными Штатами на условиях нормальной деловой практики. Известно, что в США также имеются определенные круги, желающие развивать и укреплять торговые отношения с Советским Союзом. Однако в настоящее время американские регулирующие торговые органы применяют в отношении торговли с СССР меры дискриминационного характера, что, разумеется, не только не способствует развитию торговли между нашими странами, но, наоборот, приводит прямо к противоположным результатам.

Вопрос: Как Соединенные Штаты могут наилучшим образом помочь Советскому Союзу восстановить разрушенные войной районы?

Ответ: Как известно, Советский Союз имеет пятилетний план восстановления и развития своего народного хозяйства. Этот план исходит из всемерного использования внутренних ресурсов страны. Советский народ успешно выполняет этот план, восстанавливая собственными силами разрушенные войной районы. Одновременно Советский Союз восстанавливает и развивает свои торговые отношения с другими странами. Поэтому ответ на ваш вопрос вы могли бы найти в нормализации советско-американской торговли. Нельзя не отметить, что выполнение ялтинских и потсдамских соглашений по репарациям также имело бы большое положительное значение.

Вопрос: Предполагаете ли вы вскоре возобновить переговоры с госдепартаментом для урегулирования вопроса о расчетах за поставки Соединенными Штатами Советскому Союзу по ленд-лизу?

Ответ: Разумеется. Еще 16 декабря вербальной нотой советская сторона представила американской стороне свои конкретные предложения по урегулированию вопроса о расчетах по ленд-лизовским поставкам.

Вопрос: Намереваетесь ли вы в настоящее время или в ближайшем будущем возобновить переговоры между Советским Союзом и правительством США по поводу займа Советскому Союзу в размере одного миллиарда долларов?

Ответ: Нет, не намереваюсь в нынешней обстановке проявлять инициативы в этом направлении. Я считаю, что заем, о котором вы говорите, следовало бы рассматривать, как нормальное деловое мероприятие, которое в интересах обеих стран — СССР и США. Некоторые американские круги подходят к этому вопросу по-иному.

Вопрос: Можете ли вы сказать, что вы думаете, как официальный представитель Советского Союза в Дальневосточной комиссии, по поводу порядка, в котором комиссия осуществляла надзор над политикой союзников в отношении Японии?

Ответ: Как известно, важнейшими задачами Дальневосточной комиссии является предотвращение возрождения милитаристской Японии и демократизация этой страны. Однако в этом отношении положение нельзя считать удовлетворительным, на что необходимо обратить серьезное внимание.

К заседанию Контрольного Совета

БЕРЛИН, 25 января. (ТАСС). Как уже сообщалось, 20 января, после почти месячного перерыва, состоялось заседание Контрольного Совета.

Главным вопросом на заседании было обсуждение сообщения Клея о франкфуртском совещании, отчет о котором уже приводился нами.

Острую дискуссию вызвало на заседании обсуждение вопроса о круге обязанностей четырехсторонних комиссий по проверке хода демилитаризации Германии.

Робертсон, Клей и Кениг настаивали на немедленном создании четырехсторонних комиссий, которые обладали бы правом раз'езжать по всем зонам и под предлогом проверки состояния демилитаризации «обследовать» все, что сочтет «нужным» любой из членов комиссии. Эти предложения представляли очевидный перепев «принципов инспекции», содержавшихся еще в проекте Бирнса о четырехстороннем договоре о демилитаризации Германии.

Советский представитель настаивал на выполнении решений Московской сессии Совета министров иностранных дел о демилитаризации и о составлении плана ликвидации военного потенциала Германии с последующим созданием четырехсторонней комиссии для проверки фактического выполнения этого плана во всех зонах.

По предложению Клея, вопрос о создании комиссии был снят с обсуждения. На следующем заседании Контрольного Совета решено обсудить практические предложения советского командования по демилитаризации, основывающиеся на решениях Московской сессии Совета министров.

Вслед за тем подвергся обсуждению вопрос о плане репатриации германских военнопленных.

Клей, Робертсон и Кениг пытались свести этот вопрос к представлению помесячных планов возврата военнопленных, хотя представление таких планов совершенно не предусматривалось в решениях Совета министров. Отведя эти попытки, советская сторона в то же время заявила, что имеющее место оставление германских военнопленных во Франции, Бельгии и других странах, производящееся под видом «гражданских рабочих», противоречит обязательствам, вытекающим из решений Московской сессии Совета министров. Советская сторона заявила также, что решение Совета министров иностранных дел о возврате германских военнопленных к 31 декабря 1948 года ею будет выполнено.

По предложению Клея, вопрос о плане репатриации германских военнопленных был снят с повестки дня.

Робертсон, ссылаясь на перенаселенность британской зоны, внес предложение создать комиссию из немецких представителей, задачей которой было бы перераспределение по зонам немцев-переселенцев. При этом Робертсон допустил выпады против решений Потсдамской конференции о перемещении немцев из Польши, Венгрии и Чехословакии. Прикрываясь фразами, Робертсон, поддержанный Клеем, заявил, что немецкая комиссия должна будет «рассмотреть этот вопрос специально, иначе нам придется отвечать перед историей».

Советский представитель заявил, что создание немецкой комиссии без передачи ей действительной власти практически ничего не даст. Это предложение является попыткой англичан переложить с себя ответственность за устройство переселенцев на немецкую комиссию.

Представители Англии в Контрольном Совете умалчивают о том, что в британской зоне, так страдающей, по их заявлениям, от перенаселенности, в то же время незаконно задерживается весьма большое число перемещенных лиц, в том числе советских граждан, не репатрируются вестфальские поляки, сохраняются воинские формирования усташей, четников и т. п. Умалчивают они и о том, что положение переселенцев могло бы быть коренным образом улучшено проведением земельной реформы и другими подобными мерами.

Для практического решения вопроса о переселенцах советская сторона предложила поручить комитету координации заняться рассмотрением вопросов, связанных с трудоустройством переселенцев, наделением их помещичьей землей и т. п.

Это предложение было отклонено, и вопрос был снят с повестки дня.

В Мысковском районе в дер. Берензас живет один из старейших охотников-шорцев Н. Кыскинен. Ему 72 года. Но он продолжает работать в леспромхозе, а все свободное время проводит на охоте. В этом сезоне охотник сдал много шкур горностаев и другой пушнины.

Фото В. Булычева.

Праздничная демонстрация трудящихся Киева

КИЕВ, 25 января. (ТАСС). Сегодня в Киеве состоялась праздничная демонстрация трудящихся. Многие тысячи киевлян вышли на улицы и площади города, украшенного флагами и транспарантами, красочными панно. Над праздничными колоннами — портреты великого вождя трудящихся, друга украинского народа товарища И. В. Сталина.

11 часов. На трибуну встреченные бурными, продолжительными аплодисментами поднимаются тт. В. М. Молотов, Н. С. Хрущев, Д. С. Коротченко, М. С. Гречуха, Л. Г. Мельников, Л. Р. Корниец, Д. З. Манучльский, К. З. Литвин, И. А. Власов, Б. Н. Черноусов, З. Т. Сердюк и другие.

Праздник открылся шествием сводной колонны войск киевского гарнизона, по окончании которого Крещатик заполняют трудящиеся украинской столицы. С рапортами о новых трудовых победах вышли они на демонстрацию. Верные своим социалистическим обязательствам, коллективы свыше 200 промышленных предприятий города досрочно — к 25 января — завершили выполнение месячной программы по выпуску валовой продукции.

Свыше 300 тысяч человек приняли участие в праздничной манифестации трудящихся Киева. Это была незабываемая демонстрация преданности украинского народа партии, правительству, великому Сталину, демонстрация готовности трудящихся к борьбе за новые успехи пятилетки, за торжество коммунизма.

* * *

Народное гулянье было в самом разгаре, когда с приднепровских круч один за другим прозвучали 30 залпов праздничного артиллерийского салюта в честь 30-летия Советской Украины. В небе вспыхнули разноцветные огни ракет и фейерверков.

Открытие в Киеве памятника генералу армии Н. Ф. Ватутину

КИЕВ (ТАСС). 25 января, в исторический день 30-летия Советской Украины состоялось торжественное открытие памятника генералу Н. Ф. Ватутину, который командовал войсками 1-го Украинского фронта, освободившими Киев.

У могилы перед памятником, закрытым белым чехлом, собрались участники юбилейной сессии Верховного Совета УССР, делегации братских советских республик, прибывшие в Киев, генералы, офицеры, курсанты и солдаты воинских частей Киевского военного округа, десятки тысяч трудящихся города.

По поручению Совета Министров УССР ЦК КП(б)У и Президиума Верховного Совета УССР митинг открывает секретарь Киевского обкома КП(б)У тов. З. Т. Сердюк.

На митинге выступил тов. Н. С. Хрущев.

По окончании митинга, под звуки государственного гимна Советского Союза, тов. Н. С. Хрущев перерезает ленточку, покрывало падает, и перед взорами присутствующих возникает замечательный монумент герою-большевику Николаю Федоровичу Ватутину.

На высоком пьедестале из черного полированного лабрадора высится четырехметровая фигура генерала Ватутина, высеченная из светло-серого гранита, полководец изображен во весь рост с обнаженной головой. Его взгляд устремлен вперед. Надпись, высеченная на постаменте, гласит: «Генералу армии Ватутину от украинского народа».

ЗАКЛАДКА ПАМЯТНИКА Н. А. ЩОРСУ

КИЕВ. (ТАСС). В день 30-летия Украинской ССР в Киеве на углу улиц имени Коминтерна и бульвара Шевченко был заложен памятник отважному сыну украинского народа легендарному полководцу гражданской войны Н. А. Щорсу, освободившему 6 февраля 1919 года Киев от буржуазно-националистических банд Петлюры.

АНГЛИЯ ОТКАЗЫВАЕТСЯ ВЫПОЛНЯТЬ РЕШЕНИЯ ГЕНЕРАЛЬНОЙ АССАМБЛЕИ ООН ПО ПАЛЕСТИНЕ

ВАШИНГТОН, 25 января. (ТАСС). Как известно, в резолюции, принятой 2-й сессией Генеральной Ассамблеи по палестинскому вопросу, имеется пункт, рекомендующий Англии эвакуировать к 1 февраля 1948 года один из портов Палестины для того, чтобы предоставить возможность еврейским организациям наладить прием иммигрантов еще до формального отказа Англии от мандата на Палестину.

Если принять во внимание, что дата 1 февраля является первой контрольной датой, указанной в решении Генеральной Ассамблеи по вопросу о разделе Палестины, то будет понятно, что по этому первому сроку будут судить и о выполнении всего решения.

Поэтому представляет особый интерес заявление, сделанное на заседании комиссии ООН по Палестине английским представителем Кадоганом. Он официально заявил, что Англия не собирается выполнять вышеуказанную рекомендацию Генеральной Ассамблеи и не передаст никому контроль ни над одним портом до 15 мая, т. е. до ликвидации мандата.

Кадоган мотивировал отказ Англии от выполнения рекомендации Генеральной Ассамблеи тем, что приток иммигрантов-евреев в Палестину в переходный период якобы обострит общее положение в Палестине и может помешать планомерному отводу английских войск.

Английский представитель заявил также, что англичане попрежнему будут препятствовать «нелегальной» иммиграции евреев и будут перехватывать пароходы с иммигрантами в открытом море. Он добавил, что англичане будут придерживаться установленного плана, согласно которому в Палестину допускается ежемесячно 1.500 иммигрантов-евреев.

Во французском Национальном собрании

ПАРИЖ, 26 января. (ТАСС). Сегодня состоялось заседание Национального собрания, на котором председатель совета министров Робер Шуман сообщил о валютных мероприятиях, проведенных французским правительством. Они заключаются в основном в установлении двойного курса франка для внутреннего и для внешнего рынка, а также в создании свободного рынка золота и девизов. Разрешая свободное хранение золота и торговлю им, французское правительство, по словам Шумана, надеется привлечь в страну иностранную валюту, а также побудить французских капиталистов, хранящих свои средства за границей, вернуть эти средства в страну.

Шуман сообщил, что Англия возражала против этих мероприятий, считая, что они могут нанести ущерб английской валютной политике.

Стремясь завуалировать истинное значение валютных мероприятий, благоприятствующих только американскому экспорту во Францию, Шуман уверял собрание в том, что валютные мероприятия не нарушат экономического сотрудничества Франции с европейскими странами. «Если и могли бы возникнуть некоторые неблагоприятные последствия, сказал он, то мы готовы обсудить их вместе с нашими соседями...».

С резкой критикой правительственных мероприятий выступил Жак Дюкло. Он заявил, что «политика правительства не является ни национальной, ни французской. Эта политика превращает Францию в орудие американского капитализма и спекуляции». Дюкло подчеркнул, что заявление Шумана «не вызвало энтузиазма в Национальном собрании. План Мейера принят менее горячо, чем в тот момент, когда за него голосовали, как за антикоммунистическую операцию». Затем Дюкло разоблачил правительственные мероприятия как «валютную операцию, входящую в рамки плана Маршалла». «Франк привязан к доллару, пленником которого он является, — сказал Дюкло. — Парижская биржа превратится в отделение Уолл-стрита». Заметив, что восстановление свободной торговли золотом и девизами является «наградой дезертирам франка», Дюкло заявил: «Импорт Франции будет стоить дороже, в то время как ее экспорт в зону доллара будет очень слабым, и можно опасаться репрессивных мер, направленных на защиту фунта стерлингов».

Председатель Национального собрания Эррио сообщил, что правительство представило законопроект о торговле золотом и девизами с просьбой срочно обсудить его. Законопроект передан в финансовую комиссию. Следующее заседание собрания состоится завтра.

ИТАЛЬЯНСКАЯ ПОЛИЦИЯ АРЕСТОВАЛА ГРЕЧЕСКИХ МОРЯКОВ

РИМ, 25 января. (ТАСС). Агентство АНСА сообщает, что экипаж греческого парохода «Никос», стоявшего в порту Мессина, отказался выполнить приказ капитана о выходе в море для обратного рейса через Мальту в Пирей. Члены экипажа заявили, что они отказываются возвращаться в Грецию.

Греческий консул в Мессине связался с начальником местной итальянской полиции, который послал своих полицейских на борт парохода для ареста неповинующихся моряков. Все члены экипажа были арестованы и заключены в тюрьму в Мессине, откуда они будут доставлены в Геную и затем отправлены на родину для выдачи властям афинского правительства.

Пароход отплыл из Мессины, взяв на борт итальянский экипаж.

ВЗРЫВ БОМБЫ У ЗДАНИЯ КОМПАРТИИ В МЕССИНЕ

РИМ, 26 января. (ТАСС). Как сообщает агентство АНСА, вчера у здания компартии в Мессине взорвалась бомба. Ранено 13 человек, четверо из них в тяжелом состоянии. Среди раненых — 2 женщины и 4 детей.

Первый конгресс Народно-освободительного фронта Эгейской Македонии

БЕЛГРАД, 25 января. (ТАСС). Радиостанция Свободной Греции передала сообщение о первом конгрессе Народно-освободительного фронта в Эгейской Македонии (часть Македонии, входящей в состав Греции. — **Ред.**), который состоялся 13 января на освобожденной территории Греции. На конгрессе присутствовали члены Временного демократического правительства Свободной Греции — министр внутренних дел Яннис Иоаннидис и министр национальной экономики Леонидас Стрингос.

С докладом о положении в Эгейской Македонии выступил Михаил Карамиджеу. Он указал, что славянское население в своем большинстве находится в рядах демократических партий, что является крупнейшей гарантией освобождения Греции. Карамиджеу привел некоторые цифры, характеризующие террор монархо-фашистов и англо-американцев в Эгейской Македонии. С мая 1947 года до 1 января 1948 года на территории Эгейской Македонии был убит 71 человек, 22 человека было расстреляно по приговору военно-полевых судов, 38 человек погибло от бомбардировок и обстрела мирного населения с монархо-фашистских самолетов, избито 4.906 человек, 18 человек сошли с ума от пыток, интернировано 875 человек, обесчещено 189 девушек и женщин, сожжен 121 дом. Бомбардировке подверглось 41 село, в других селах упало более 10 тысяч артиллерийских снарядов. Но славяне Эгейской Македонии не покорились, сказал докладчик. Они оказывают упорное сопротивление взбесившимся монархо-фашистам и разоблачают организацию ВМРО (реакционная македонская организация) — агентуру англо-американских империалистов.

Почти все жители Эгейской Македонии являются членами греческих демократических партий, а молодежь — членами ЭПОН (греческая демократическая молодежная организация). В соответствии с декретами верховного штаба греческой Демократической армии в 59 селах избраны народные комитеты, открыто 49 школ. Народно-освободительный фронт ведет решительную борьбу за изгнание англо-американских оккупантов, за свободу и независимость Греции, за демократию и национальное равноправие славян в Эгейской Македонии.

Выступивший на конгрессе заместитель председателя Временного демократического правительства министр внутренних дел Яннис Иоаннидис охарактеризовал международное положение и подчеркнул, что мир разделен на два лагеря — империалистический и демократический.

«Греция, — сказал он, — своим географическим положением представляет удобную базу для агрессивных планов империалистов против соседних народных республик и Советского Союза. Наша борьба за изгнание иностранцев из нашей страны, за обеспечение ее независимости, за свержение монархизма-фашизма и установление народной демократии представляет собой гранитный барьер для планов американских империалистов и греческих монархистско-фашистских плутократов. Вот почему они так бесстыдно и жестоко борются против нас».

Иоаннидис выразил уверенность, что первый конгресс Народно-освободительного фронта явится исторической датой в борьбе славян Эгейской Македонии за свою независимость.

Радиостанция Свободной Греции сообщила также о совещании женских организаций 33 сел. Женщины этих сел, кроме непосредственного участия в боях с монархистами-фашистами оказывают Демократической армии значительную материальную помощь. Они послали армии тысячу посылок, 2 тысячи пар шерстяных чулок, 350 шерстяных свитеров и т. д.

Польская печать о 30-летии Советской Украины

ВАРШАВА, 26 января. (ТАСС). Все польские газеты поместили сегодня подробные сообщения о празднании 30-летия Советской Украины, а также изложение речи В. М. Молотова на юбилейной сессии Верховного Совета Украинской ССР. Печать особо выделяет заявление В. М. Молотова об уверенности Советского народа в своих силах, борьбе СССР за мир и безопасность.

В передовой статье, посвященной этому событию, газета «Глос люду» высоко оценивает вклад Советской Украины в дело победы над фашизмом и указывает на неистощимую энергию украинского народа в восстановлении разрушенного хозяйства страны.

В течение веков польский и украинский народы, пишет «Глос люду», являлись соседями. Однако отношения между ними умышленно обострялись правительствами царей, королей и магнатов. Сегодня дружба между Польшей и Украиной усиливает взаимное уважение народов. Конкретным выражением этих изменившихся отношений явились приезд в 1945 году в Варшаву председателя Совета Министров Украины Хрущева и большая практическая помощь, оказанная братским народом Советской Украины в первый самый трудный период освобождения Польши.

«В день своего 30-летия, — заявляет газета, — Советская Украина может с гордостью оглянуться на свои достижения. Как в области восстановления, так и в области культуры народ Шевченко и Франко продолжает свои лучшие традиции».

По родному Кузбассу

ПЕРЕДОВОЙ УГЛЕПРОМСОЮЗ

Коллектив Ленинск-Кузнецкого углепромсоюза (исполняющий обязанности председателя тов. Доможиров) в истекшем году добился больших успехов, перевыполнив план добычи угля.

По итогам работы за 1947 год, углепромсоюзу присуждено первое место в системе промысловой кооперации РСФСР. Свыше 20 лучших рабочих, служащих и инженерно-технических работников награждены значками «Отличник промкооперации РСФСР».

НА СТРОИТЕЛЬСТВЕ КЕМЕРОВСКОГО МОСТА

С каждым днем все больше расширяется фронт работ на строительстве кемеровского моста через реку Томь. На установке третьей опоры строители закончили промораживание воды. 26 января они приступили к откачке ее и копке котлованов под опору. Усиленными темпами идет подготовка к закладке четвертой, пятой и шестой опор.

Заканчивается проводка электролинии к киоску, который находится на правом берегу. По окончании электропроводки, расширятся земляные работы экскаватором для восьмой и девятой опоры. Форсируется заготовка стройматериалов и подвозка необходимого оборудования.

Большим тормозом в работе строителей моста является отсутствие бетонного завода. Он должен быть сдан в эксплоатацию еще 15 января. Но, в результате плохой работы треста № 30, который строит бетонный завод местного значения, этот срок сорван.

КИРПИЧ — СТРОЙКАМ КУЗБАССА

В истекшем году артели промкооперации Кемеровской области выпустили для новостроек Кузбасса 440 тысяч штук кирпича. План текущего года предусматривает значительное увеличение производства стройматериалов. Артели промкооперации в 1948 году должны выпустить около 3 миллионов штук кирпича.

Состоявшееся на-днях областное совещание руководителей промартелей, вырабатывающих стройматериалы, разработало конкретные мероприятия по увеличению выпуска кирпича, черепицы и извести. В 1948 году будут значительно расширены существующие заводы и построены новые 10 кирпичных заводов.

ГИМНАСТЫ КУЗБАССА ВЫЕХАЛИ НА СПАРТАКИАДУ РСФСР

26 января команда сильнейших гимнастов Кузбасса в составе 16 человек выехала в Ленинград для участия в финальных соревнованиях спартакиады Российской Федерации.

В составе делегации лучшие гимнасты тт. Меркулов, Южаков, Серебрякова (Сталинск), Козина, Владимирцева, Малиновский, Вальков (Кемерово), Водопьянов, Тимофеева, Сомова (Ленинск) и другие.

Зам. ответственного редактора П. ЧЕРЕДНИЧЕНКО.

ВНИМАНИЮ ЗАСТРОЙЩИКОВ И СТРОИТЕЛЕЙ ГОР. КЕМЕРОВО

Инспекция госархстройконтроля проводит перерегистрацию переходящего жилищно-гражданского строительства по г. Кемерово.

Перерегистрация производится в управлении главного архитектора ежедневно с 10 ч. до 1 ч. дня, до 25 февраля 1948 г. включительно.

Неперерегистрированные об'екты будут сняты с финансирования.

Инспекция госархстройконтроля.

ОБЛАСТНОЙ УЧЕБНЫЙ КОМБИНАТ «ТРАНСЭНЕРГОКАДРЫ»

производит прием на курсы с отрывом от производства:

автомехаников; срок обучения 6 месяцев, стоимость обучения 1.630 руб.;

шоферов III класса; срок обучения 3 месяца, стоимость 800 руб.;

автомехаников, уже работающих в этой должности, но не имеющих дипломов; срок обучения 2 месяца, стоимость 500 руб.

Комбинат приступил к обучению авторабочников правилам ухода и эксплоатации авторезины. Стоимость обучения 45 руб.

Организации и предприятия, желающие командировать своих работников на курсы, должны заключить с учебным комбинатом договоры. На курсы принимаются отдельные граждане за их счет.

Адрес: Кемерово, Соцгород, № 9, телефон 15-32.

СПЕШИТЕ ПОЛУЧИТЬ ОБЛИГАЦИИ!

Облигации Государственного займа восстановления и развития народного хозяйства СССР, не врученные подписчикам предприятиями, учреждениями, организациями и налоговыми агентами, сданы в сберегательные кассы.

ГРАЖДАНЕ! Обратитесь в предприятия, учреждения, организации, где вы работали и уплачивали взносы на заем, получите там справку на сумму уплаченных вами взносов и пред'явите ее до 1 апреля 1948 года в сберегательную кассу для получения облигаций. С 1 апреля 1948 года выдача облигаций этого займа прекращается.

Колхозники для получения облигаций в этот же срок пред'являют налоговым агентам расчетные квитанции (форма № 52), по которым уплачивали взносы.

Руководители и главные бухгалтеры, председатели комсодов предприятий, учреждений, организаций и налоговые агенты обязаны принять меры к розыску подписчиков и до 1 апреля 1948 г. обеспечить полное вручение облигаций указанного займа на руки подписчикам.

После 1 апреля 1948 г. выдача облигаций этого займа прекращается и никакие претензии сберегательными кассами приниматься не будут.

Кемеровское областное управление гострудсберкасс и госкредита.

Сталинский межрайлеспромсоюз системы лесопромкооперации предлагает организациям, учреждениям и частным лицам готовые изделия своего производства в следующем ассортименте: мебель жесткую, парты школьные, брички, телеги, сани, дуги; лопаты, метлы, колодки сапожные, корзины разные, бондарную посуду и другие изделия из дерева.

С организациями заключаются договоры на поставку.

За справками обращаться: г. Сталинск, ул. Свободы, № 28, телефон № 0-61; г. Кемерово, Вокзальная, 52, телефон № 20-83.

Кемеровский обком профсоюза рабочих строительства топливных предприятий извещает, что все предприятия системы Министерства строительства топливных предприятий Кемеровской области с 1 января 1948 года производят отчисления по соцстраху в размере 8,1 проц.

Страхвзносы и 30-процентные отчисления от стоимости выданных путевок в дома отдыха и санатории необходимо перечислять в Кемеровское горуправление Госбанка на текущий счет ЦК союза рабочих строительства топливных предприятий № 158.630.

Текущий счет обкома союза № 159862. Адрес обкома: г. Кемерово, Кузбасская, 38.

Кемеровская межобластная курортная контора Министерства здравоохранения СССР извещает все заинтересованные организации, что срок заключения договоров на 1948 год истекает 20 февраля.

Адрес конторы: Кемерово, Трудовая, 76. Телефон 17-97.

ТРЕБУЮТСЯ:

Тресту «Кемеровооблеспром»: главный бухгалтер.

Обращаться: Ленинградская, № 95-а.

Заводу Министерства сельхозмашиностроения (бывший мехзавод «Кузбассугля») на постоянную работу: опытные старшие бухгалтеры, контролеры и станочники.

Обращаться в отдел найма и увольнения.

Кемеровскому анилино-красочному заводу: грузчики, слесари, каменщики-фугеровщики.

Обращаться по адресу: Советская, № 1, дом ВОХР, с 9 час. утра до 6 час. вечера в отдел кадров.

Облпитомнику: шофер на грузовую машину, рабочие на автомашину и на работу в саду.

Обращаться: Кемеровский облпитомник.

СевРЭС Кемеровэнерго; заместитель главного бухгалтера.

Обращаться: Станционная, 19, отдел кадров.

Адрес редакции и издательства: Кемерово, ул. Сталина, № 74. Телефоны: ответственного редактора — 2-24; зам. редактора — 4-85; отв. секретаря — 2-53; ночного дежурного — 1-21; отделов: партийного и пропаганды — 3-63; промышленности и транспорта — 15-36; сельскохозяйственного — 4-57; культурно-бытового—2-37; отдела писем трудящихся — 11-52; прием информаций — 17-28 (круг лосуточно); директора типографии — 3-96; отдела об'явлений — 14-21.

ОП00128. г. Кемерово, тип. газ. «Кузбасс». Заказ № 575.