Кемеровская обл. ... БИБЛИОТЕКА ЧИТАЛЬНЫЙ ЗАЛ

Пролетарии всех стран, соединяйтесь!

Кузбасс

Орган Кемеровского обкома и горкома ВКП(б) и областного Совета депутатов трудящихся

№ 185 (6427). | ПЯТНИЦА, 17 СЕНТЯБРЯ 1948 г. | Цена 20 коп.

СЕГОДНЯ В НОМЕРЕ:

1 СТРАНИЦА

Передовая — Решающие дни уборки урожая и хлебозаготовок.

Всемерно ускорить темпы уборки и хлебозаготовок! Областная Доска почета. **М. Перов** — Комбайны — на полный ход! За 50 гектаров в сутки. В дни ударной пятидневки.

На совещании работников московской промышленности.

2. СТРАНИЦА

Партийная жизнь. **А. Шустиков** — Старый коммунист тов. Савенков организует труд шахтеров. Собрание городского партийного актива в Прокопьевске. Кустовой семинар руководителей кружков и политшкол.

Арсо Иованович (Биографическая справка).

В помощь пропагандисту. **И. Мамонтов** — Личное и общественное в советском государстве.

Письма в редакцию.

3 СТРАНИЦА

Шахтеры Кузбасса! Достойно встретим 31-ю годовщину Октября! Годовой план — к 20 ноября. **И. Сухачев, Б. Бодрецов, Ф. Кузин** — За два миллиона рублей экономии.

Я. Стам — Быстрее строить хорошее жилье для горняков Кузбасса.

Передовые горняки Таштагола.

Успехи киселевских машиностроителей.

На Совещании представителей четырех держав по вопросу о бывших итальянских колониях.

4 СТРАНИЦА

На Совещании представителей четырех держав по вопросу о бывших итальянских колониях.

Заявление государственного департамента США о бывших итальянских колониях.

Положение во Франции.

Маленький фельетон: **П. Маринин** — Битва при Менчерепе.

Решающие дни уборки урожая и хлебозаготовок

Осталось всего две недели до того срока, к которому колхозы нашей области обязались выполнить план сдачи хлеба государству. Однако темпы хлебозаготовок еще далеко не обеспечивают выполнения этого обязательства. Недопустимо медленно идет и уборка урожая. Особенно отстают с уборкой такие районы, как Киселевский, Беловский, Тисульский, Промышленовский, Крапивинский, Чебулинский и Топкинский. Там создается прямая угроза огромных потерь от осыпания зерна на корню, угроза гибели значительной части урожая.

Итоги ударной пятидневки показывают, что многие райкомы партии, райисполкомы все еще не осознали серьезности создавшегося положения с уборкой и хлебозаготовками и не принимают должных мер к организации бесперебойной работы комбайнов и всех простых уборочных машин.

Внушает серьезную тревогу исключительно плохая работа комбайнов. План комбайновой уборки на 15 сентября выполнен всего на 34,9 процента. А ведь комбайны являются основными уборочными машинами, от работы которых, главным образом, зависит судьба урожая, стоящего сейчас на корню, зависит успешное выполнение государственного плана хлебопоставок.

Почему же так плохо работает комбайновый парк? Да потому, что многие директора МТС при попустительстве районных организаций с возмутительной беззаботностью относятся к своим прямым обязанностям, не выполняют постановления Совета Министров СССР, игнорируют указания обкома ВКП(б) о создании всех условий для бесперебойной работы каждого комбайнового агрегата.

Возьмем работу комбайнов Литвиновской МТС, Яшкинского района. В этой машинно-тракторной станции суточная выработка на комбайн составляет всего немногим больше двух гектаров. Вначале руководители МТС оправдывали это тем, что приходилось убирать густую полегшую рожь. Но вот уже рожь убрана, а комбайны и на уборке яровых продолжают работать такими же черепашьими темпами. В чем же дело? Оказывается, директор МТС тов. Сердюков до сих пор не удосужится организовать раз'ездную ремонтную мастерскую на автомашине или хотя бы на лошадях. В результате, поломка даже самой незначительной детали вызывает длительный простой всего агрегата. По этой причине комбайнеры тт. Русинов, Березин, Иванов и другие вынуждены больше стоять, чем работать.

Спрашивается, чего же стоят заверения тов. Сердюкова, если он не способен организовать самое простое дело — передвижную ремонтную мастерскую?

Сплошь и рядом комбайны стоят не только из-за технических неисправностей. В два раза большее количество простоев падает на так называемые «прочие причины». Что же это за причины? Оказывается, некоторые руководители колхозов или сдерживают, или вовсе приостанавливают работу комбайнов в сырую погоду. Дело в том, что это создает для них дополнительные хлопоты с сушкой зерна, налагает большую ответственность за то, чтобы это зерно не сгорело в ворохах. И вот находятся такие председатели колхозов, которые умышленно сдерживают уборку.

Такую антигосударственную, преступную практику надо беспощадно разоблачать и виновников привлекать к строжайшей ответственности. Руководители районов, МТС и колхозов должны, наконец, понять, что хлебозаготовки и уборка урожая решаются, как одна неразрывная задача. Без резкого перелома в работе комбайнов нельзя добиться и резкого увеличения темпов хлебосдачи.

Погода стоит действительно ненастная. Но мы не можем ждать милостей от природы. Надо при любых условиях убрать весь урожай без потерь. Стало быть, надо добиться, чтобы каждый комбайновый агрегат работал при любой погоде, днем и ночью.

Передовые комбайнеры так и поступают. Комбайнер Хорошеборского совхоза тов. Макаров убирает хлеб при такой неблагоприятной погоде, при которой раньше никто не хотел. Однако тов. Макаров, отрегулировав комбайн на вымолот влажного хлеба, убирает за день 20—30 гектаров. Передовые комбайнеры Чебулинской МТС тт. Ларионов, Колесниченко, Картавцев, Криковцев, оборудовав комбайны электроосвещением, начинают уборку с 3 часов утра и продолжают далеко за полночь, сжиная по 27—30 гектаров в сутки.

Но это только отдельные примеры, а надо сделать все, чтобы каждый комбайновый агрегат работал так же, не взирая ни на какую погоду. И этого можно и должно добиться, если сельские партийные организации поймут, что комбайнер — центральная фигура уборочной кампании, что именно у комбайнового агрегата, главным образом, решается судьба выполнения плана хлебозаготовок, судьба полновесного трудодня колхозников.

Убирая хлеб комбайнами, простыми машинами и вручную, надо безусловно обеспечить быструю просушку и подработку зерна с тем, чтобы немедленно вывозить его на элеваторы. Однако этому важнейшему вопросу на местах еще не уделяется достаточного внимания. Например, в Троицком районе на токах скопилось 10 тысяч центнеров непросушенного, неподработанного зерна, а в Юргинском — 20 тысяч центнеров.

Из рук вон плохо идет просушка зерна в колхозах Топкинского района. В колхозе «Боевой май» ночная работа зерносушилки срывается, например, из-за отсутствия фонаря. А в это время в районном центре, под боком которого находится этот колхоз, заседают, разрабатывают графики, произносят речи. Но какая же цена всему этому, если никто не удосужится практически помочь колхозам достать хотя бы керосиновые фонари и организовать ночную работу зерносушилок?

С такой безрукостью и безответственностью надо немедленно и решительно покончить. Пленум областного комитета партии в своем решении особо подчеркнул исключительную важность работы зерносушилок. Решение пленума требует полного использования и круглосуточной работы всех зерносушилок, имеющихся в колхозах и совхозах. А для этого необходимо к каждой сушилке прикрепить ответственных товарищей из числа партийно-комсомольского актива, установить суточные и пятидневные задания по сушке зерна, организовать соревнование на лучшую работу зерносушилок. Одновременно с этим надо использовать каждый погожий день, каждый солнечный час для естественной сушки зерна.

Пленум областного комитета партии потребовал решительного улучшения массово-политической работы на селе. Необходимо установить такой порядок, чтобы повсеместно в колхозах и совхозах ежедневно подводились итоги работы, чтобы агитаторы ежедневно проводили беседы о ходе выполнения графиков сдачи хлеба государству, широко популяризировали опыт передовых колхозников на уборке и вывозке хлеба. Надо неустанно раз'яснять каждому колхознику, что от успешного выполнения хлебозаготовок зависит дальнейший под'ем экономического могущества нашей Родины и благосостояние всего советского народа, что хлебозаготовки 1948 года являются важнейшим звеном послевоенного под'ема и развития всего народного хозяйства нашей страны.

Хлеборобы Кузбасса в своем письме к товарищу Сталину дали твердое слово — собрать больше хлеба для нашей любимой Родины. Мобилизуем же все наши силы, все наши резервы, чтобы это слово было сдержано с честью, чтобы весь урожай до единого колоса был убран с полей, чтобы план поставок хлеба государству был не только выполнен, но и перевыполнен.

Трест „Беловуголь" выполнил девятимесячный план угледобычи

15 сентября первым в Кузбассе трест «Беловуголь» (управляющий тов. Степаненко) досрочно завершил девятимесячную программу добычи угля. В тот же день задание девяти месяцев выполнил коллектив горняков шахты «Пионерка» (начальник шахты тов. Приставка).

Вчера, 16 сентября, начали добывать уголь в счет программы десятого месяца коллективы шахты «Комсомолец» треста «Ленинуголь» (начальник шахты тов. Малючков) и шахты «Бабанаковская» треста «Беловуголь» (начальник шахты тов. Хорин).

30 ЛЕТ СО ДНЯ УЧРЕЖДЕНИЯ ОРДЕНА «КРАСНОЕ ЗНАМЯ»

16 сентября исполняется 30 лет со дня учреждения ордена «Красное Знамя». Это — первый орден, учрежденный правительством молодой Советской Республики для награждения отличившихся воинов Красной Армии. Декретом ВЦИК от 16 сентября 1918 года орден «Красное Знамя» был учрежден для присуждения «всем гражданам Российской Советской Федеративной Социалистической Республики, проявившим особую храбрость при непосредственной боевой деятельности».

Сотни и тысячи доблестных защитников завоеваний Октябрьской революции, за храбрость и мужество, проявленные в борьбе против внутренних и внешних врагов советской власти, были удостоены этой высокой награды.

В числе первых орденом «Красное Знамя» были награждены товарищ И. В. Сталин, тт. К. Е. Ворошилов и С. М. Буденный.

Постановлением Президиума ЦИК СССР от 1 августа 1924 года орден «Красное Знамя» был установлен как единый для всего Союза ССР. С тех пор многие тысячи бойцов и командиров Советской Армии стали кавалерами этого ордена.

(ТАСС).

ВСЕМЕРНО УСКОРИТЬ ТЕМПЫ УБОРКИ И ХЛЕБОЗАГОТОВОК!

Комбайны — на полный ход!

План комбайновой уборки Литвиновская МТС выполнила всего лишь на 37 процентов. Каждым комбайном в среднем убрано по 90 гектаров. Суточная выработка составляет 2,1 гектара на машину.

Плохую уборку хлебов директор МТС тов. Сердюков долгое время оправдывал чрезмерно густой рожью. Он безапелляционно утверждал:

— Вот перейдем на яровые хлеба — и темпы будут не те.

Колхозы района давным-давно завершили косовицу ржи, однако комбайны и поныне не дают прибавки в темпах. Наступивший сентябрь, когда все машины заняты на косовице яровых, не внес изменений. Дневная выработка комбайнов поднялась всего-навсего на 0,2 гектара.

Робкие темпы уборки хлебов об'ясняются прежде всего тем, что многие комбайны были выведены на поля неотремонтированными, и не случайно у целого ряда комбайнеров чрезвычайно низкие показатели. Так, комбайнер тов. Русинов убрал своим агрегатом лишь... один гектар, Березин — 4 гектара, Иванов — 7 гектаров. 10 комбайнеров скосили от 12 до 30 гектаров.

Дирекция МТС знает о том, что во всех четырех колхозах Красносельского сельсовета простаивают комбайны, но она остается на позиции невмешательства. Правда, на-днях на поля сельхозартели «Ленинский путь» прибыли директор и старший механик тов. Станичников. В это время стояли комбайны «Сталинец» и прибывший на помощь из соседнего колхоза «Коммунар».

— Что случилось? — обратились приехавшие с вопросом к комбайнерам.

— Стоим из-за тракторов, — отвечали те.

Через несколько минут механик тов. Станичников уже рапортовал:

— Все в порядке. Можно начинать.

Но радость была недолгой. Стоило только уехать директору с механиком, как остановились комбайны и тракторы.

Законное удивление вызывает тот факт, что в МТС до сих пор не организованы передвижные мастерские. Старший механик прибывает к агрегату, как правило, без инструмента и запасных частей.

Поверхностно руководит уборкой урожая и райсельхозотдел (заведующий тов. Мить). С его стороны не проявляется заботы об улучшении работы комбайнов. Старший агроном тов. Крупина и другие работники отдела — редкие гости в колхозах. Участковые агрономы бывают на местах в качестве бесстрастных наблюдателей. Характерен такой факт. В колхозе «Ленинский путь» комбайнер тов. Шрамко преступно относится к хлебу. На каждом квадратном метре за комбайном остается до 135 колосков. Но это осталось незамеченным.

Нужно немедленно изменить стиль работы руководителей Литвиновской МТС и принять все меры к быстрейшему завершению уборки урожая.

М. ПЕРОВ,
редактор Яшкинской районной газеты.

За 50 гектаров в сутки

ЧЕБУЛА. (Корр. «Кузбасса»). Соревнованием за высокую выработку ответили комбайнеры Чебулинского района на призыв украинских хлеборобов.

В борьбу за 50 гектаров на комбайн вступили 10 передовых комбайнеров. Среди них тт. Ларионов, Колесниченко, Картавцев, Криковцев из Чебулинской МТС, Буланаков из Чумайской МТС.

В последние дни они довели сменную выработку до 30 гектаров на «Сталинцах», а тов. Буланаков на своем «Коммунаре» убирал по 27 гектаров.

Перенимая опыт знатного комбайнера Кузбасса тов. Демина, передовые комбайнеры Чебулинского района электрифицировали свои агрегаты и начинают работать с 3—4 часов утра и кончают далеко за полночь.

Сегодня подведены итоги соревнования. Победителями вышли тт. Ларионов, Картавцев, Буланаков, выполнившие по четыре нормы.

В дни ударной пятидневки

ТИСУЛЬ. (Корр. «Кузбасса»). День и ночь трудятся колхозники района, чтобы честно выполнить взятое обязательство — 25 сентября рассчитаться с государством по хлебопоставкам.

Во всех звеньях колхозного производства кипит напряженная работа. В любую погоду работают комбайнеры в колхозе «Красный орден». Агрегат комбайнера т. Сметанина, несмотря на дождь, 12 сентября скосил 15 гектаров пшеницы. Второй комбайнер, работающий в этом колхозе, т. Голоушкин — 10 гектаров. В сельхозартели «Путь социализма» комбайнеры тт. Горячкина и Иристов выжинают в день до 24 гектаров.

— Пшеница созрела, а дождь — не помеха, — говорят комбайнеры. — Чем больше сожнем хлеба, тем скорее наш колхоз рассчитается с государством.

Особенно дружно проходит работа в колхозе «Волдыян». Круглосуточно идет молотьба. Сплошным потоком зерно с колхозного тока идет на склады «Заготзерно». На перевозке хлеба заняты все лошади и быки. Кроме того, по нескольку рейсов в день делает и колхозная автомашина. Шофер тов. Носов за один день 12 сентября вывез на элеватор 720 пудов зерна. Колхозники решили досрочно выполнить годовой план хлебопоставок и прилагают все силы, чтобы сдержать свое слово.

Сейчас, когда большая часть хлеба уже убрана, колхозники подсчитали свои хлебные запасы и, по примеру хлеборобов Украины, решили сдать государству сверх плана более 20 тысяч пудов зерна. Передовой колхоз района «Волдыян» сдаст государству сверх плана 3.600 пудов хлеба.

Областная ДОСКА ПОЧЕТА

ПО ПРЕДСТАВЛЕНИЮ РАЙКОМОВ И ГОРКОМОВ ВКП(б), РАЙИСПОЛКОМОВ И ГОРИСПОЛКОМОВ ЗАНОСЯТСЯ НА ОБЛАСТНУЮ ДОСКУ ПОЧЕТА ПЕРЕДОВИКИ ПО УБОРКЕ УРОЖАЯ И ХЛЕБОСДАЧЕ

15. Колхоз «Трудовик» Ижморского района (председатель Герой Социалистического Труда тов. Маслов), выполнивший годовой план хлебозаготовок 1 сентября 1948 года на 106 процентов.

16. Колхоз «Геой труда» Ижморского района (председатель тов. Куряков), выполнивший годовой план хлебозаготовок 10 сентября 1948 года на 114 процентов.

17. Колхоз «Дружный» Ижморского района (председатель тов. Киселев), выполнивший годовой план хлебозаготовок 10 сентября 1948 года на 101 процент.

18. Колхоз «Таежник» Ижморского района (председатель тов. Шкляр), выполнивший годовой план хлебозаготовок 10 сентября 1948 года на 101 процент.

19. Колхоз «Правда» Ижморского района (председатель тов. Борисенко), выполнивший годовой план хлебозаготовок 10 сентября 1948 года на 104 процента.

20. Колхоз «Первая пятилетка» Ижморского района (председатель тов. Толмачев), выполнивший годовой план хлебозаготовок 11 сентября 1948 года.

21. Колхоз «Горняк» Ижморского района (председатель тов. Филиппов), выполнивший годовой план хлебозаготовок 11 сентября 1948 года.

22. Совхоз № 317 Топкинского района (директор тов. Филатов, секретарь первичной парторганизации тов. Кравцов), выполнивший годовой план хлебозаготовок 10 сентября 1948 года на 109,3 процента.

23. Совхоз № 2 Топкинского отделения дороги (директор тов. Рудог, секретарь первичной парторганизации тов. Якимов), выполнивший годовой план хлебозаготовок 10 сентября 1948 года на 114,3 процента.

24. Совхоз № 58 Топкинского района (директор тов. Белобородов, секретарь первичной парторганизации тов. Малинин), выполнивший годовой план хлебозаготовок 10 сентября 1948 года на 105,7 процента.

Кто лучше сдает хлеб

СОРЕВНОВАНИЕ РАЙОНОВ ПО СОСТОЯНИЮ НА 15 СЕНТЯБРЯ 1948 ГОДА

(Районы расположены в порядке занимаемого ими места в соревновании с указанием фамилий секретарей райкомов ВКП(б), председателей райисполкомов и уполномоченных Министерства заготовок).

1. **Кузнецкий** (тт. Андреев, Овчаров, Соболев)
2. **Анжеро-Судженский** (тт. Дьяков, Молчанов, Устиненков)
3. **Яшкинский** (тт. Мальцев, Махлинский, Монастырев)
4. **Юргинский** (тт. Шаповалов, Козловский, Ивашин)
5. **Кемеровский** (тт. Морозов, Юдин, Дудкин)
6. **Троицкий** (тт. Селивановский, Долгов, Чигиров)
7. **Беловский** (тт. Болдин, Петухов, Осорин)
8. **Прокопьевский** (тт. Гречков, Маслов, Гавриленко)
9. **Промышленовский** (тт. Денисов, Екимов, Ермаков)
10. **Гурьевский** (тт. Сандар, Александров, Максимов)
11. **Топкинский** (тт. Поручиков, Колесник, Бердинский)
12. **Ижморский** (тт. Михайлов, Конарев, Пустозеров)
13. **Ленинск-Кузнецкий** (тт. Афанасьев, Шергин, Кулагин)
14. **Подунский** (тт. Богачев, Ивлев, Черданцев)
15. **Кузедеевский** (тт. Кушаков, Андреев, Буянов)
16. **Киселевский** (тт. Луковцев, Семин, Исаев)
17. **Тяжинский** (тт. Никитин, Сукач, Акимов)
18. **Крапивинский** (тт. Швыдко, Терехов, Яранский)
19. **Итатский** (тт. Сергеев, Глушков, Попов)
20. **Тисульский** (тт. Лапин, Стома, Медведев)
21. **Мысковский** (тт. Шошин, Туринов, Кутузов)
22. **Мариинский** (тт. Понасенко, Кондратков, Бозов)
23. **Барзасский** (тт. Горбунов, Болтенков, Илясов)
24. **Чебулинский** (тт. Егоров, Петров, Жуков)
25. **Таштагольский** (тт. Лукин, Комзычаков, Мижаков)

На совещании работников московской промышленности

11—13 сентября в Колонном зале Дома Союзов состоялось совещание работников промышленности г. Москвы и Московской области.

В совещании приняли участие свыше 1.600 работников промышленности, строительства, транспорта, руководители партийных, профсоюзных и комсомольских организаций, большая группа передовых рабочих и работниц заводов, фабрик, шахт, строек.

В президиуме совещания — секретари МК и МГК ВКП(б), руководители мособлисполкома, моссовета, министры, руководители крупнейших предприятий Москвы и Московской области.

Совещание открыл секретарь МК и МГК ВКП(б) тов. Г. М. Попов.

С исключительным воодушевлением собравшиеся избрали почетный президиум в составе Политбюро ЦК ВКП(б) во главе с великим вождем партии и народа Иосифом Виссарионовичем Сталиным.

С докладом о работе хозяйственных, партийных, профсоюзных и комсомольских организаций в связи с обращением московских предприятий о сверхплановом снижении себестоимости продукции выступил секретарь МГК ВКП(б) тов. **Н. П. Фирюбин.**

Доклад тов. Фирюбина вызвал большую активность участников совещания. В прениях записалось 75 ораторов, высказалось 25. Прения наглядно показали, какими огромными резервами дальнейшего снижения себестоимости продукции и увеличения сверхплановых накоплений располагает московская промышленность.

С большой речью на совещании выступил тепло встреченный присутствующими секретарь МК и МГК ВКП(б) тов. **Г. М. Попов.**

— Успехи московской промышленности, — сказал тов. Попов, — являются результатом самоотверженного труда рабочих наших предприятий, результатом умелого руководства со стороны командиров производства, результатом настойчивой работы партийных, профсоюзных и комсомольских организаций по мобилизации трудящихся на выполнение и перевыполнение хозяйственных планов. Но, отмечая эти успехи, необходимо учитывать перспективы дальнейшего развития московской промышленности, сопоставлять уже достигнутые результаты с теми большими задачами, которые намечены пятилетним планом.

Характерной особенностью развития московской промышленности в ближайшие годы является то, что ее рост в основном будет происходить за счет увеличения об'ема продукции с существующих производственных площадей и оборудования. Это значит, что мы сможем двигаться вперед быстрыми темпами, при условии, если вопросы снижения себестоимости и увеличения накоплений будут постоянно стоять в центре нашего внимания. Вот почему инициатива 35 московских предприятий, принявших повышенные обязательства по сверхплановым накоплениям, имеет огромное хозяйственное и политическое значение.

Тов. Попов останавливается на основных источниках и средствах снижения себестоимости продукции.

— 21 год тому назад, — говорит он, — в 1927 году, выступая на V всесоюзной конференции ВЛКСМ, товарищ Сталин указывал: «Для того, чтобы сделать возможной и осуществимой политику снижения себестоимости продукции и отпускных цен на товары, необходимо коренное улучшение техники производства, коренное улучшение организации труда на предприятиях, коренное улучшение и упрощение всего хозяйственного аппарата, решительная борьба с бюрократизмом хозяйственного аппарата». Эти указания товарища Сталина имеют актуальное значение и в настоящее время.

Основа успехов московских заводов в области снижения себестоимости заключается в том, что на этих заводах была проведена серьезная работа по усовершенствованию техники производства, упорядочению организации труда, улучшению управления производством.

Одним из важнейших показателей деятельности предприятия является оборачиваемость оборотных средств. В этом отношении у нас не везде обстоит благополучно. Добиться повышения оборачиваемости можно, прежде всего, путем сокращения неиспользуемых запасов сырья, незавершенного производства и готовой нереализованной продукции. Особенно широкие возможности имеются в области уменьшения об'ема незавершенного производства, что зависит от сокращения производственного цикла. На эту сторону дела должно быть обращено особое внимание хозяйственных руководителей, партийных, профсоюзных и комсомольских организаций.

Нужно освобождать предприятия от мелких, нерентабельных производств, шире развивать специализацию и кооперирование производства, это таит в себе новые резервы повышения рентабельности предприятий. Вместе с тем, это обстоятельство с особой остротой ставит вопрос о работе смежников.

Работники московской промышленности должны направить свои усилия к тому, чтобы досрочно выполнить план третьего, решающего года пятилетки. Необходимо еще шире развернуть борьбу за увеличение сверхплановых накоплений. Если раньше мы рассчитывали дать миллиард сверхплановых накоплений, то теперь, еще раз проверив свои возможности, работники промышленности Москвы и Московской области могут и должны поставить задачу — дать в 1948 году стране 2 миллиарда рублей сверхплановых накоплений.

Московские предприятия взяли обязательства выполнить пятилетку в 4 года. Для работников московской промышленности стало традицией пересматривать свои обязательства и принимать новые, более повышенные. Поэтому мы можем и должны поставить задачу — выполнить пятилетку не в 4 года, а в еще более короткие сроки.

Один из важнейших рычагов досрочного выполнения пятилетнего плана — усиление борьбы за повышение производительности труда, за снижение себестоимости продукции, за увеличение сверхплановых накоплений. А для этого необходимо одно: работать так, как учит нас великий вождь партии и народа, родной товарищ Сталин!

* * *

Участники совещания приняли обращение ко всем работникам московской промышленности с призывом усилить борьбу за сверхплановое снижение себестоимости и сверхплановые накопления.

С огромным воодушевлением совещание приняло приветствие великому вождю большевистской партии и советского народа товарищу Сталину. Работники московской промышленности обещают товарищу Сталину дать стране в 1948 году 2 миллиарда сверхплановых накоплений и вызывают на соревнование работников промышленности Украины, Ленинграда и Урала.

В зале долго не смолкает овация в честь великого Сталина. Раздаются возгласы приветствий:

— Да здравствует товарищ Сталин!

— Ура великому Сталину!

— Да здравствует наш любимый вождь и учитель товарищ Сталин!

Партийная жизнь

Старый коммунист тов. Савенков организует труд шахтеров

Тридцать седьмой год работает в угольной промышленности начальник 17-го участка шахты имени Вахрушева коммунист Федор Андреевич Савенков. От откатчика вагонов до руководителя подземного участка прошел он путь за это время.

— Начал я работать в 1911 году на Анжерской шахте, — рассказывает тов. Савенков. — Да разве можно было назвать шахтой ту жалкую угольную разработку. Добыча исчислялась всего десятками тонн угля в сутки. Труд шахтера был поистине каторжным. Никакой механизации и в помине не было. Уголь брали кайлом, без отпалки, из забоя вывозили его на санках, согнувшись в три погибели, а дальше по штреку откатывали вручную в деревянных вагонетках. Жили в сырых землянках, заболеешь — лечись, как хочешь.

Только Великая Октябрьская социалистическая революция открыла дорогу к развитию производительных сил нашей страны. Годы сталинских пятилеток механизировали процессы угледобычи, облегчили труд горняка, сделали его жизнь культурной и зажиточной, обеспечили его здоровье и старость.

В 1920 году тов. Савенков вступил в ряды ВКП(б) и с тех пор честно несет высокое звание члена коммунистической партии. Много подземных профессий освоил он за долгие годы труда. Десятки квалифицированных забойщиков Кузбасса с благодарностью вспоминают имя своего учителя — коммуниста Савенкова, передавшего им свой богатый опыт и знания.

В 1946 году Федор Андреевич перешел на пенсию по старости, но ни на одну минуту не прекращал работы в шахте.

—Как я мог остаться в стороне, — замечает тов. Савенков, — когда весь советский народ с воодушевлением принял сталинский пятилетний план.

17-й участок, начальником которого полтора месяца тому назад был назначен тов. Савенков, находился в прорыве и долгое время не выполнял государственного плана. Начальники менялись, а дело не шло.

Зоркий глаз опытного шахтера сразу определил причины отставания. Конвейер стоял внизу, на основном штреке. Часто рвались подвески, ломались рештаки, конвейерный штрек не был пройден, уголь шел сначала на скребковый транспортер, оттуда на привод, а потом уже грузился в вагоны. Причем люков не было, создать запас угля было невозможно. Все это отнимало очень много времени, производительность труда была низкая, план систематически не выполнялся. Дисциплина была низкая.

Посоветовавшись с районным и главным инженерами шахты, тов. Савенков быстро перестроил всю организацию работы. В короткий срок был пройден конвейерный штрек, привод с основного штрека убрали, на втором конвейерном удлинили транспортер. На основном поделали люки вместимостью до трех вагонов угля.

Ни один случай нарушения трудовой и производственной дисциплины не оставался без обсуждения его на сменных собраниях и нарядах. Убедительные слова агитатора—коммуниста тов. Савенкова подкрепляли это обсуждение беседами по текущим событиям из международной и внутренней жизни СССР. Прогулы, поздний спуск и ранний выход из шахты совершенно прекратились.

Новая система организации работ и укрепление дисциплины вскоре же дали хорошие результаты. В сентябре участок не только выполняет государственный план, но и выдает ежедневно сверхплановый уголь. Горняки участка стали работать с большим желанием и лучшей производительностью. Включившись в предоктябрьское социалистическое соревнование, они дали слово выдать в сентябре сотни тонн сверхпланового угля.

А. ШУСТИКОВ.

Собрание городского партийного актива в Прокопьевске

ПРОКОПЬЕВСК. (Корр. «Кузбасса»). Многое предстоит сделать шахтерам и строителям Прокопьевского рудника для того, чтобы выполнить программу, какую определил в своем постановлении Совет Министров СССР по обеспечению нового под'ема угледобычи в Кузбассе.

План конкретных мероприятий для выполнения этого правительственного решения был предметом подробного обсуждения на собрании актива Прокопьевской городской партийной организации 11 сентября. Доклад активу по этому вопросу сделал начальник комбината «Кузбассуголь» тов. Воробьев.

Анализируя состояние с выполнением плана угледобычи по шахтам Прокопьевского рудника, актив городской парторганизации отметил, что достижения, какими на руднике ознаменовано празднование Дня шахтера, являются ярким свидетельством и неопровержимым доказательством наличия у рудника огромных резервов под'ема угледобычи. И, если шахты рудника стали отставать сейчас с выполнением плана добычи угля в целом и особенно в добыче коксующихся углей для металлургии Сибири и Урала, то это является следствием не каких-то об'ективных причин, а исключительно следствием общего ослабления работы. Парторганизации ослабили борьбу за введение в строй новых горизонтов и участков, за увеличение количества очистных забоев, за полное использование богатейшего парка шахтных механизмов, за экономию и рост новых стахановцев и мастеров угля.

Резкой критике на собрании актива подверглась явно неудовлетворительная работа строительных организаций, допустивших срыв сроков ввода в эксплоатацию ряда важнейших промышленных и бытовых об'ектов.

Актив принял решение, обязав все партийные организации развернуть на шахтах, в цехах, на всех строительных площадках, большевистскую борьбу за новый под'ем угледобычи, за дальнейший рост культурного и материального благосостояния горняков.

Кустовой семинар руководителей кружков и политшкол

ЛЕНИНСК-КУЗНЕЦКИЙ. (Корр. «Кузбасса»). Отдел пропаганды и агитации горкома ВКП(б) провел кустовой семинар с руководителями политшкол и кружков по изучению «Краткого курса истории ВКП(б)» партийных организаций шахт имени 7 ноября, «Комсомолец», «Новая» и «Полысаевская».

Руководители политшкол и кружков по изучению «Краткого курса истории ВКП(б)» прослушали доклад заведующего отделом пропаганды и агитации горкома ВКП(б) тов. Лыткина на тему: «Учебный план, программа и организация работы политшкол в новом учебном году», лекцию тов. Шатиной—«Подготовка пропагандистов к занятиям» и доклад заведующего Домом партийного просвещения тов. Неверова: «Великая Октябрьская социалистическая революция и ее всемирно-историческое значение».

ПИСЬМА в редакцию

ВНИМАТЕЛЬНО СЛЕДИМ ЗА ВАШЕЙ РАБОТОЙ

Партия и правительство проявляют исключительную заботу о шахтерах. Всеобщим уважением у нас пользуется почетный труд горняка. Успехи шахтеров радуют не только самих горняков, но и всех советских людей. Все чаще в редакцию поступают волнующие письма со всех концов страны, в которых в простых словах выражается всеобщее удовлетворение успехами, которых достигли шахтеры Кузбасса в этом году.

На-днях в редакцию пришло письмо от воинов Советской Армии, находящихся далеко за рубежом родной страны, в войсках оккупационной армии. Вот что они пишут:

«Дорогие товарищи шахтеры!

Мы рады тому, что шахтеры Кузбасса с каждым днем повышают добычу угля и тем самым укрепляют могущество нашей страны. Мы внимательно следим за вашей работой и от души порадовались с вами тому, что оба комбината выполнили государственный план 8 месяцев и дали необходимое количество каменного угля нашей социалистической промышленности и транспорту.

Солдаты и офицеры нашего подразделения горячо поздравляют прославленных шахтеров Кузбасса, которым за выдающиеся успехи в деле увеличения добычи угля присвоено высокое звание Героя Социалистического Труда.

В ответ на ваши успехи и достижения на фронте мирного строительства и созидательного труда, мы, воины Вооруженных Сил СССР, будем еще лучше изучать военное дело и овладевать военными знаниями.

Д. Конев, А. Капачев, Г. Багров».

—☆—

СНАБДИТЬ ВОДОЙ СТАРЕЙШИЙ ШАХТЕРСКИЙ ГОРОД

Безводной пустыней обычно называют место, полностью лишенное источников воды.

Этого никак не скажешь про город Анжеро-Судженск. Недалеко от города протекают большие и чистые реки—Яя, Китат, речка Пьяная, в самом городе — река Алчедат.

Правда, эту последнюю превратили в коллектор для стока промышленных отходов и нечистот, так что теперь она уже в счет не идет. Есть в окрестностях города немало естественных водохранилищ—отличных озер.

И все же у нас в Анжеро-Судженске некоторые районы представляют собой безводную пустыню. С апреля прошлого года на Судженских копях, на Десятой колонии, Седьмой и Двенадцатой шахтовых вода в колонки не подается. Да по существу благополучно с водой только в нескольких благоустроенных домах, где живет большое и малое начальство. В целом же в старейшем городе Кузбасса положение с водой не только не улучшается, но из года в год ухудшается.

Снабжение трудящихся водой возложено фактически на угольные предприятия. Исполком городского Совета настолько самоустранился от этого, что даже не пытается заставить руководителей треста «Анжероуголь» решительно улучшить водоснабжение Анжеро-Судженска.

Старые шахтеры г. Анжеро-Судженска: Е. Рыбаков, И. Суксов, К. Косолапов и другие — всего 16 подписей.

—★—

КОРОТКИЕ СИГНАЛЫ

В индивидуальных домиках рабочих Кемеровского завода «Карболит» в районе аэродрома, построенных в прошлом году, еще не проведен свет и нет воды, — пишут жильцы — рабочие завода.

* * *

В Кировском районе гор. Кемерово по шоссе, идущему от базарной площади к Верхотомскому дому отдыха, трудно пробираться не только машинам, но и пешеходам. Плохое состояние дорог и тротуаров нисколько не беспокоит исполком районного Совета, — пишут тт. Иванов, Петровский и др.

В ПОМОЩЬ ПРОПАГАНДИСТУ

Личное и общественное в советском государстве

Великие основоположники научного коммунизма указали на рабочий класс, как на самый передовой, революционный класс современного общества, могущий ниспровергнуть капитализм, преобразовать общество на новых, коммунистических началах и создать трудовому человеку условия для всестороннего развития его духовных и физических сил.

Великая Октябрьская социалистическая революция низвергла капитализм в нашей стране. Возникло новое государство, государство трудящихся, диктатура пролетариата, коренной основой которой является союз рабочих и крестьян. Утвердилась советская власть — самая демократическая власть в мире, вовлекающая трудящихся в дело управления государством. Возникло совершенно новое отношение людей к обществу и государству. Канули в вечность те времена, когда государственная власть в лице царизма вызывала ненависть трудящихся, ибо эта власть держалась на голоде, нищете и темноте масс, на взаимном натравливании народов. Пропасть между трудящимися и государственной властью существует и ныне в капиталистических странах, где на одной стороне горстка утопающих в роскоши эксплоататоров, пожирающих чужой труд, а на другой — подавляющее большинство населения, подверженное всем ужасам эксплоатации, кризисов, безработицы, нищеты, национального угнетения, унижения человеческого достоинства. Трудящийся человек видит в буржуазном государстве своего врага и душителя.

В Советском Союзе интересы личности и государства, личности и общества находятся в неразрывном единстве. Только социализм может удовлетворить — притом всесторонне удовлетворить — личные потребности людей. «...Коллективизм, социализм не отрицает, а совмещает индивидуальные интересы с интересами коллектива, — говорил товарищ Сталин в беседе с английским писателем Г. Д. Уэллсом. — Социализм не может отвлекаться от индивидуальных интересов. Дать наиболее полное удовлетворение этим личным интересам может только социалистическое общество. Более того, — социалистическое общество представляет единственно прочную гарантию охраны интересов личности» («Вопросы ленинизма», стр. 602, изд. 10).

Чем выше поднимается в своем росте и развитии социалистическое государство, тем шире просторы для общественно-полезного применения своих сил у каждого советского гражданина, тем больше возможностей для удовлетворения материальных и духовных запросов населения. В то же время, чем активнее, лучше, плодотворнее работает каждый советский человек, тем сильнее и богаче становится великая советская держава, заботящаяся о всех своих гражданах.

Еще в первые годы советской власти Ленин, вскрывая значение коммунистических субботников, писал: «Мы будем работать, чтобы внедрить в сознание привычку, во вседневный обиход масс правило, «все за одного и один за всех», правило: «каждый по своим способностям, каждому по его потребностям», чтобы вводить постепенно, но неуклонно коммунистическую дисциплину в коммунистический труд» (Соч., том. XXV, стр. 256). Эти слова великого Ленина особенно свежо звучат сейчас, когда наш народ под руководством большевистской партии, великого продолжателя ленинского дела товарища Сталина строит коммунистическое общество.

Подавляющее большинство советских людей добровольно и сознательно подчиняет личные интересы интересам общества, государства. Советские люди, говорит товарищ Жданов, привыкли ставить общенародный государственный интерес превыше всего. А это один из важных элементов коммунистической сознательности.

В СССР основным критерием, определяющим положение человека в обществе, является его отношение к труду, к общественной, социалистической собственности. Общественная собственность на орудия и средства производства, социалистическая система хозяйства, при которой нет ни угнетателей, ни угнетенных, ни эксплоататоров, ни эксплоатируемых, а произведенные продукты распределяются по труду, создали у нас «отношения товарищеского сотрудничества и социалистической взаимопомощи свободных от эксплоатации работников» (И. Сталин, «Вопросы ленинизма», стр. 558. Изд. 11). Это спаяло советских людей в один могучий коллектив, где каждый не только заботится о том, чтобы самому работать получше, но печется о народном добре, помогает товарищу, зовет его вперед, если тот отстал.

Творческий созидательный труд стал потребностью для большинства советских людей. Советский человек не может не трудиться. Он тяготится вынужденным безделием.

Совершенно новое, невиданное раньше отношение советского человека к труду особенно ярко проявляется в социалистическом соревновании и его высшей форме — стахановском движении. Наши стахановцы, новаторы производства ломают старые технические нормы и устаревшие методы труда, по-новому организуют труд, улучшают технологию производства, неустанно наращивают темпы. Благородные идеи служения социалистической Родине лежат в основе их трудовых подвигов. Они понимают, что чем лучше будут работать, тем богаче станет страна, тем полнее сможет каждый стахановец, каждый рабочий, колхозник, служащий удовлетворить свои личные потребности.

Товарищ Сталин указал на великое революционное значение стахановского движения для строительства коммунистического общества. Товарищ Сталин говорит, что труд в нашей стране имеет творческое, общественное значение, а люди труда пользуются всеобщим почетом и уважением.

Все больше становится у нас стахановцев, все шире развивается это неодолимое движение современности. Стахановцы берут на себя обязательства досрочно выполнить личные годовые задания и активно участвовать в борьбе предприятия за досрочное выполнение пятилетки в целом. Это показывает, насколько широко распространилось, глубоко проникло в сознание рабочих новое, коммунистическое отношение к труду.

Василий Матросов и Мария Волкова, Николай Российский и Александр Иванов — кто раньше, три—четыре года назад, знал эти имена? Может быть, сотня—другая товарищей по работе и совместной жизни. А теперь они известны каждому советскому человеку. За свои трудовые подвиги, за коренные усовершенствования методов производства Матросов, Волкова, Российский, Иванов отмечены Сталинской премией, стали в один ряд с выдающимися деятелями науки и техники.

Широта политического кругозора, активное вторжение в жизнь производства ставят стахановцев в один ряд с представителями технической интеллигенции. Высокая оплата стахановского труда ведет к тому, что стахановцы имеют возможность пользоваться всеми благами культуры. Развитие стахановского движения создает материальные предпосылки для создания обилия продуктов в СССР, ликвидирует противоположность между умственным и физическим трудом, служит выражением единства личных и общественных интересов.

Слава в труде — почетная слава. Она стала уделом миллионов советских тружеников в городе и деревне — людей, привыкших считать общественное, государственное дело своим личным делом и двигать его вперед.

Другой, не менее важной чертой советского человека является совершенно новое отношение к общественной собственности. Девизом многих и многих людей в капиталистическом обществе служит циничное: «Норови в карман». А наш, советский человек чувствует неразрывную связь между личной и общественной собственностью. Большинство советских людей рачительно, по-хозяйски относится к общественному и государственному добру. Отсюда замечательное движение за рентабельную, безубыточную работу. Отсюда поток изобретений, рационализаторских предложений, усовершенствований в методах труда и технологии производства.

* * *

Советское государство печется об интересах всего народа, в том числе крестьянства. Рабочий класс показывал и показывает трудящимся нашей страны образец настойчивой и самоотверженной борьбы за коммунизм. Беря пример с рабочих, трудящиеся крестьяне в годы гражданской войны героически сражались против белогвардейцев и интервентов, отстаивая свое родное советское государство, освободившее их от помещиков и давшее им землю. Заинтересованность крестьянства в укреплении и развитии советского государства особенно возросла после победы колхозного строя, означавшей ликвидацию кулацкой кабалы и уничтожение нищеты в деревне и открывшей крестьянам путь к зажиточной, культурной жизни.

Товарищ Сталин в докладе на XVII с'езде ВКП(б) говорил о том, что сельскохозяйственная «артель является при нынешних условиях единственно правильной формой колхозного движения. И это вполне понятно: а) артель правильно сочетает личные, бытовые интересы колхозников с их общественными интересами, б) артель удачно приспособляет личные, бытовые интересы — к общественным интересам, облегчая тем самым воспитание вчерашних единоличников в духе коллективизма» («Вопросы ленинизма», стр. 468, изд. 11).

Это сталинское определение служит теоретической основой для развития и упрочения сельскохозяйственной артели.

Всего 15—20 лет назад крестьяне в массе своей жили в одиночку, трудились каждый на своем клочке земли. Вели они хозяйство отсталыми методами, не знали они тракторов, комбайнов. Колхозный строй произвел подлинную революцию не только в способе сельскохозяйственного производства, но и в самой психологии миллионных масс крестьянства.

Впервые после столетий труда на других, подневольной работы на эксплоататоров наш крестьянин получил возможность работать на себя, на свою семью, свое общество. Работая в колхозе, он отвечает не только перед собой, но и перед коллективом. Важно поэтому, чтобы каждый колхозник относился к делу сознательно, чтобы не было в колхозе людей, живущих по принципу «моя хата с краю», чтобы не было таких, кто, видя непорядок, говорит: «Это не мое дело».

«Сочетание личных интересов колхозников с общественными интересами колхозов — вот где ключ укрепления колхозов», — говорил товарищ Сталин на заседании комиссии Второго Всесоюзного с'езда колхозников-ударников. Глубоко в душу колхозников запали эти мудрые сталинские слова. Развитие колхозного строя идет у нас по пути все более полного и прочного сочетания этих интересов. С особой наглядностью показывают это успехи минувшего и нынешнего сельскохозяйственного года.

Эти успехи показывают, что колхозники в подавляющем большинстве понимают, что дальнейшее укрепление колхозного строя, увеличение общественного богатства ведет к повседневному улучшению их личного благосостояния.

Дела хорошо идут лишь в том колхозе, где колхозники заботятся в первую очередь о колхозном поле, колхозной ферме, колхозном хозяйстве. Небольшое личное хозяйство колхозника носит только подсобный характер. Колхозники передовых артелей подавляющую часть доходов получают от общественного хозяйства, и дальнейший рост своего благосостояния они справедливо связывают с развитием именно артельного хозяйства.

Колхозная жизнь резко улучшила материальное положение крестьянина и в то же время подняла его до высот государственно-мыслящего человека. Ушла в прошлое былая власть земли над людьми. Сознательные колхозники заботятся не только о своем звене, бригаде, но и обо всем колхозе, о соседних колхозах. Они на первом месте ставят государственные интересы, выполнение обязательств перед своим родным государством. Наши колхозники рады передать свой опыт товарищам и сами поучиться у них.

Герой Социалистического Труда колхозник сельскохозяйственной артели «Червоный партизан», Лиховского района, Днепропетровской области, Марк Озерный, вырастивший в 1946 году по 136 центнеров кукурузы с гектара, рассказывает о разговоре с одним отсталым колхозником, который советовал Озерному ни с кем не делиться своим опытом, никому «не выдавать» своего производственного «секрета». Озерный с негодованием отверг этот совет. «Учить молодых — мой святой долг. Больше будет героев, — больше хлеба получит наша страна», — говорит Марк Озерный, выражая мысли всех передовых колхозников и колхозниц.

Сталинский Устав сельскохозяйственной артели требует всемерно развивать внутриколхозную демократию, умело сочетать личные и общественные интересы. Важнейшая задача сельских партийных организаций — воспитать в каждом колхознике, в каждой колхознице хозяйское отношение к общественному, колхозному делу, к общественной, социалистической собственности.

Еще далеко не все колхозники освободились от пережитков капитализма. И по сию пору есть еще в наших колхозах мнимые колхозники. Рваческие тенденции у них берут верх над интересами колхоза. Пользуясь благами и льготами, предоставленными колхозникам, такие люди увиливают от работы в общественном хозяйстве, не вырабатывают минимума трудодней, тунеядствуют, живут за счет честно работающих колхозников. Такие мнимые колхозники, не отрешившись еще от старых мелкособственнических взглядов, раздувают свое приусадебное хозяйство, занимаются спекуляцией, пытаются нажиться за счет рабочих, служащих, интеллигенции.

Против этих людей, стремящихся использовать колхоз в личных выгодах и жить за счет чужого труда, ополчаются все передовые колхозники и колхозницы. Никогда еще сила общественного воздействия в советской деревне не была так велика, как в наши дни, когда все честные труженики колхозов требуют принятия решительных мер, дабы избавить сельскохозяйственные артели от тунеядцев. В массовых выступлениях колхозников против этих тунеядцев проявляется возросший политический уровень советского крестьянства, организованного и воспитываемого коммунистической партией.

Существовавшая до недавнего времени система учета и оплаты труда в колхозах оставляла, к сожалению, лазейки для лодырей и рвачей, стремящихся укрыться за спиной честных колхозников.

Решения партии и правительства по колхозному строительству, а особенно недавнее постановление Совета Министров СССР «О мерах по улучшению организации, повышению производительности и упорядочению оплаты труда в колхозах» ликвидируют это положение. Отныне урожай будет определяться по каждой бригаде и звену в отдельности. Колхозники бригад и звеньев, вырастившие более высокий урожай и затратившие на это меньше трудодней, будут получать более высокую оплату за свой труд. Этот социалистический принцип ликвидирует имевшие место элементы уравниловки в оценке труда.

Новая система определения результатов труда и его оплаты, повышение норм выработки на трудодень закрывает лодырям и тунеядцам лазейки для того, чтобы избежать работы в колхозе и жить за счет артели. Эта система приведет к повышению урожайности сельского хозяйства, росту общественного богатства колхозов, более полному удовлетворению личных потребностей колхозников.

Оплата труда по урожайности позволяет лучше всего сочетать личные интересы колхозников с общественными. Новая система оплаты труда развивает у колхозников чувство коллективной ответственности за работу звена, бригады.

* * *

В ходе социалистического строительства изменились советские люди, их отношение к труду, к обществу. Это — результат величайшей организующей и воспитательной работы большевистской партии, ее великих вождей Ленина и Сталина.

Сейчас, когда наш народ уверенно строит коммунистическое общество, политическое воспитание трудящихся приобретает огромное значение. Большинство советских людей проявляет всемерную заинтересованность и рвение в укреплении общественной собственности, в ее умножении, в усилении могущества своего родного государства. Они помогают партии и государству ликвидировать пережитки капитализма в сознании людей и тем самым ускоряют наше движение к коммунизму.

Люди страны социализма теснее сплачиваются вокруг великой партии Ленина—Сталина и под ее испытанным руководством строят светлое здание коммунизма.

И. МАМОНТОВ.

Арсо Иованович

Имя Арсо Иовановича, недавно злодейски убитого в Югославии, хорошо памятно всем, кто сражался против фашизма.

Арсо Иованович является подлинным и любимым героем югославского народа. Он известен как выдающийся и признанный руководитель всех важнейших военных операций в период освободительной борьбы югославского народа против фашизма.

Товарищ Арсо Иованович, серб по национальности, родился в 1906 году в семье крестьянина-бедняка. Уже в юношеские годы у Иовановича проявились склонность и способности к военному делу. Он окончил военное училище, а затем курсы офицеров Генерального штаба Югославской армии.

Еще будучи офицером старой югославской армии, Арсо Иованович боролся против прогерманского реакционного режима в Югославии. Когда немецкие и итальянские фашисты оккупировали его родину, он, как верный сын югославского народа, вступил в ряды активных борцов против фашизма и начал организовывать партизанские отряды.

В сражениях против фашизма Арсо Иованович показал себя как бесстрашный герой. Своей легендарной личной отвагой и мужеством он заслужил уважение и любовь югославского народа.

В первый же период войны с немецкими и итальянскими оккупантами проявился крупнейший военный талант Арсо Иовановича и его организаторские способности. Он сыграл выдающуюся роль в создании из разрозненных партизанских отрядов народно-освободительной армии. С июля 1941 года Иованович становится начальником Генерального штаба национально-освободительной армии и остается на этом посту вплоть до победы над фашистскими оккупантами.

(Биографическая справка)

☆ ☆ ☆

Арсо Иованович был поистине душой, мозгом всех важнейших стратегических и тактических операций в борьбе против оккупантов.

За выдающиеся военные заслуги тов. Иовановичу было присвоено воинское звание генерал-полковника Югославской армии. Он был награжден двумя орденами Партизанской звезды 1 степени, орденом «За храбрость», полководческими советскими орденами Суворова 1-й степени и Кутузова 1-й степени, польским орденом Грюнвальда, чехословацким орденом Белого льва, албанским орденом Партизанской звезды.

По окончании войны Иованович совершенствовал свои военные знания в Москве, в Высшей военной академии им. Ворошилова, где он учился с конца 1946 года по май 1948 года. Он окончил Академию с оценкой отлично.

Арсо Иованович вступил в коммунистическую партию Югославии в июле 1941 года, в трудный период борьбы югославского народа с немецкими оккупантами. Всю свою партийную жизнь он был верен принципам марксизма-ленинизма и международной пролетарской солидарности. В 1948 году, когда нынешние югославские руководители открыто встали на путь национализма, Арсо Иованович, осуждая националистическую позицию югославских руководителей, солидаризировался с известным решением Информбюро о положении в Югославской компартии.

Арсо Иованович был верным другом Советского Союза, воспитывал кадры Югославской армии в духе любви к великой стране социализма. Он не раз заявлял, что только в дружбе с Советским Союзом новая Югославия может отстоять свою независимость и свободу, развиваться по пути социализма.

В июле 1948 года Арсо Иованович возвратился из Советского Союза в Югославию и был назначен начальником Югославской военной академии. В августе 1948 года Арсо Иованович был злодейски убит агентами палача Ранковича.

Смерть Арсо Иовановича, ответственность за которую целиком ложится на нынешних руководителей Югославской компартии, является тяжелой утратой не только для югославского народа, но и для всех борцов антиимпериалистического лагеря.

Шахтеры Кузбасса! Достойно встретим XXXI годовщину Октября!

Годовой план — к 20 ноября

ЛЕНИНСК-КУЗНЕЦКИЙ. (Корр. «Кузбасса»). На шахте «Полысаевская» состоялось собрание горняков, на котором были подведены итоги 8-месячной работы. В социалистическом соревновании в честь Дня шахтера горняки шахты добились замечательных результатов. Взяв обязательство выдать 40 эшелонов угля сверх плана к 29 августа, шахтеры с честью его выполнили.

В результате применения частичной самонавалки в очистных забоях значительно возросла производительность рабочего по эксплоатации. Экономия составила 325 тысяч рублей.

— Горняки нашей шахты достойно встретили шахтерский праздник, — говорит начальник шахты, горный директор третьего ранга тов. Червяков. — Но нам не следует успокаиваться на достигнутом. Вся страна готовит достойную встречу всенародному празднику — XXXI годовщине Великого Октября. Наш коллектив включается в предоктябрьское социалистическое соревнование, чтобы сверхплановой добычей отметить славный юбилей.

Выступление начальника шахты горячо поддержали Герой Социалистического Труда, почетный шахтер, крепильщик тов. Закиров, помощник начальника подземного транспорта тов. Хуляков, бригадир комсомольско-молодежной смены, мастер угля тов. Прямых и другие.

Шахтеры поддержали призыв горняков шахты им. Кирова о развертывании предоктябрьского социалистического соревнования, обязались дать сверх плана 13 эшелонов угля, закончить годовой план добычи к 20 ноября, а план подготовительных работ — накануне праздника.

Коллектив решил широко применять самонавалку в очистных забоях, добиться повышения производительности труда по сравнению с прошлым годом на 10 процентов, сэкономить за 10 месяцев 400 тысяч рублей, закончить реконструкцию поверхности шахты хозяйственным способом к 7 ноября.

ПЕРВЫЕ ДОСТИЖЕНИЯ

АНЖЕРО-СУДЖЕНСК. (Корр. «Кузбасса»). Ритмично и высокопроизводительно трудится в сентябре коллектив шахты «Физкультурник. С начала месяца бригада тов. Кувшинова выдала несколько десятков тонн сверхпланового топлива.

Поддерживая почин горняков шахты им. Кирова, в предоктябрьское социалистическое соревнование включились бригады тт. Ищенко, Смагина, Березняка, Пономарева и других. Бригады тов. Смагина и Березняка ежедневно выдают по 15—20 вагонов топлива дополнительно.

С большим успехом работают бригады тт. Ищенко и Пономарева. Проходчики Кашперский и Широкин ежедневно выполняют норму на 250—300 проц. Забойщик Фарфулин на проходке сбойки вместо 36 см. в смену, дает более метра ухода. Навалоотбойщик Лысенко вместо 6 вагонов выдает ежедневно 13—15. По две нормы выполняют молодые горняки тт. Тюленев, Зайцев, Губанов, Короянов, Гринь.

Основным условием предоктябрьского соревнования забойные бригады ставят снижение себестоимости угля. Итоги работы первых дней сентября показывают, что это условие выполняется с честью. Бригады тт. Березняка, Смагина, Ищенко, Кувшинова сэкономили в сентябре более 20 тысяч рублей.

За два миллиона рублей экономии

Подписывая в начале года письмо товарищу Сталину, горняки шахты № 9-15 брали обязательство снизить себестоимость тонны добываемого угля на 50 копеек. Прошло 8 месяцев напряженной работы. Срок достаточный, чтобы подвести итоги нашей работы по экономии государственных средств. С начала года мы сберегли более 1.300.000 рублей.

Но это не предел. У нас еще много внутренних резервов, использование которых даст государству не одну сотню тысяч рублей экономии.

Поддерживая почин московских предприятий о сверхплановом снижении себестоимости, включаясь по вызову кировцев в предоктябрьское соревнование, наш коллектив решил сэкономить в этом году два миллиона рублей.

Для того, чтобы выполнить это обязательство по экономии государственных средств, мы проводим ряд дополнительных мероприятий.

В нашем коллективе экономно работает только одна треть участков. Остальные продолжают перерасходовать государственные деньги по зарплате, лесоматериалам и взрывчатке. Горняки девяти участков не выполняют государственный план по добыче угля и подготовительным работам и этим увеличивают расходы шахты на каждую тонну добытого угля.

Мы принимаем все меры к тому, чтобы эти участки немедленно улучшили работу и перевыполняли государственный план, чем резко повысится экономия средств.

Особенно велик перерасход государственных средств на подготовительных участках. Вместо того, чтобы выполнить план подготовительных работ по главнейшим направлениям, на этих участках часто проходят неплановые, второстепенные выработки и этим удорожают себестоимость погонного метра горных работ. Мы ставим перед собой задачу перевыполнить план подготовительных работ по главнейшим направлениям и значительно увеличить экономию средств за счет упорядочения буровзрывных работ и ввода металлического крепления.

До сих пор еще на шахте велики расходы от приписок (когда горные мастера оплачивают за непроизведенные об'емы работы). Это происходит потому, что начальники участков, районные инженеры не проверяют рапортов горных мастеров. Сейчас усиливаем контроль за рапортами. Часто горные мастера записывают в рапорта оплату горнякам по тарифным ставкам, тогда как труд рабочих в некоторых случаях нужно оплачивать по расценкам за произведенные об'емы работ.

Много еще на шахте простоев членов добычных и подготовительных бригад из-за нераспорядительности или неправильной организации труда в забоях. Мы ставим перед собой задачу сократить до минимума простои бригад за счет лучшей организации труда и безаварийной работы механизмов. Это — первое условие повышения производительности труда и удешевления тонны угля.

На борьбу за два миллиона рублей экономии мы мобилизуем всю парторганизацию, весь руководящий состав и рабочих нашей шахты.

На совещании командного состава и партийного актива мы подвергли глубокому анализу вопросы рентабельной работы наших участков. Мы решили всю работу по организации предоктябрьского соревнования проводить под лозунгом: борьба за экономию, — борьба за пятилетку в четыре года.

Мы направляем работу своих агитаторов на то, чтобы они проводили широкую раз'яснительную работу за массовое вовлечение шахтеров в предпраздничное соревнование, за сбережение государственных средств. Одним из основных пунктов договоров, заключенных на предоктябрьское соревнование, горняки ставят обязательства и по экономии государственных средств.

На-днях мы проведем профсоюзную конференцию с вопросом о развертывании предпраздничного соревнования, о мерах по увеличению производительности труда рабочих, как основного средства удешевления тонны угля.

Через партийный, хозяйственный и профсоюзный актив мы будем ежедневно проверять выполнение наших обязательств, чтобы использовать все резервы и сберечь государству два миллиона рублей.

И. СУХАЧЕВ —
начальник шахты № 9-15,
Б. БОДРЕЦОВ —
парторг ЦК ВКП(б) на шахте
Ф. КУЗИН —
председатель шахтного комитета профсоюза.

ЛУЧШАЯ БРИГАДА ЭЛЕКТРОВОЗНИКОВ

КИСЕЛЕВСК, 15 сентября. (Корр. «Кузбасса»). В начавшемся предоктябрьском соревновании среди электровозников Беловского отделения Томской дороги первое место в оборотном депо занимает бригада машины № 78 под руководством старшего машиниста тов. Даниленко.

Команда стахановской машины, перевыполнив нормы ежедневного пробега на 17 километров, только в августе сэкономила 200 киловатт-часов электроэнергии.

По инициативе Анатолия Кошкарева, самого молодого члена бригады, машинисты решили сами отремонтировать электровоз к зиме.

К 7 ноября бригада тов. Даниленко обязалась добиться первенства в соревновании среди электровозников отделения.

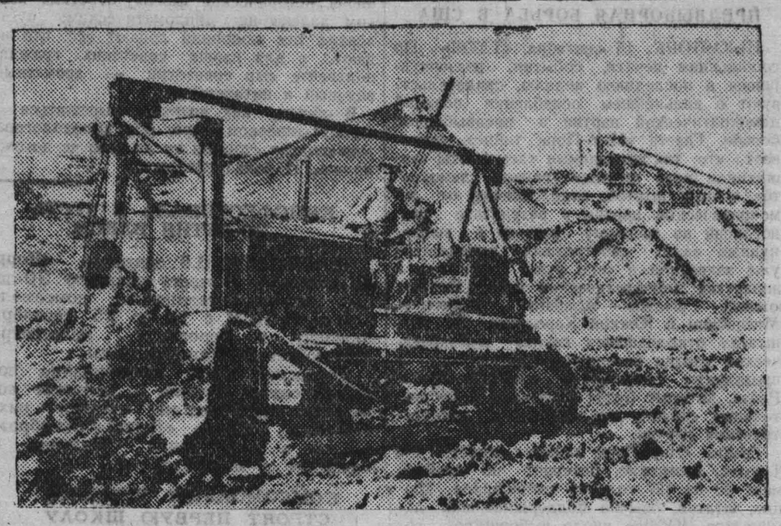

Вскрытие угольного пласта на Тырганском разрезе № 8.
Фото Л. Великжанина.

Передовые горняки Таштагола

В беседе с нашим корреспондентом парторг ЦК ВКП(б) Таштагольского рудника тов. Ратушный рассказал об успехах передовиков социалистического соревнования на Таштагольском руднике.

—В августе и сентябре, — говорит тов. Ратушный, — впереди идет участок № 5 (начальник участка тов. Гуковский). Хорошо работает участок № 4, которым руководит коммунист тов. Батуев. На этом участке работает молодежь, комсомольцы — выпускники школ ФЗО.

Молодые горняки показывают хорошую выучку, желание быть в первых рядах мастеров горного дела. Они изо дня в день выполняют и перевыполняют производственные задания. За пять дней сентября они выдали на поверхность сотни тонн руды сверх суточного задания.

Стахановцы-проходчики разных участков тт. Стариков В. С., Лунев Н. А., бурщик Шадрин М. Ф. в этом году закончат выполнение личных пятилетних планов.

В прошлом месяце братья Сухенко Дмитрий Федорович и Иван Федорович выполнили личные пятилетние планы. Теперь они работают в счет 1951 года.

Партийная организация использует опыт передовиков-стахановцев, делает его достоянием всего коллектива. С этой целью развернута работа в Доме техники, где Дмитрий Федорович Сухенко рассказал об опыте работы руководимой им бригады, а вскоре слушали сообщение нашей делегации, ездившей в Кривой Рог, о методах добычи руды в Криворожье.

Живое слово стахановцев помогло многим проходчикам и бурщикам применить передовой опыт.

Успехи киселевских машиностроителей

КИСЕЛЕВСК. (Корр. «Кузбасса»). Киселевский завод транспортного машиностроения (директор тов. Истомин, главный инженер тов. Котляревский) с начала года сэкономил более двух с половиной миллионов рублей.

Такие успехи достигнуты машиностроителями благодаря применению поточной системы. Чтобы усовершенствовать производство, машиностроители в сентябре под руководством главного энергетика завода тов. Кожевникова, монтируют стационарный кислородный цех. Этот цех будет снабжать продукцией не только цехи завода, но и все предприятия рудника.

Чтобы увеличить изготовление колес для шахтовых вагонеток, инженеры завода применили статистические конденсаторы. На заводе также внедрен, впервые на машиностроительных предприятиях Союза, шагающий экскаватор.

Внедрением передовых методов труда на заводе занимается большой коллектив рационализаторов. Больше всех внесли предложений сталевар тов. Сидоркин, обрубщик тов. Рыгалов, кузнец тов. Майоров, токарь тов. Венна, строгальщик тов. Титов, сварщик тов. Емельянов, литейщик тов. Кравченко и главный конструктор завода тов. Горбунов.

ОТВЕЧАЮТ НА ПРИЗЫВ МОСКВИЧЕЙ

Коллектив кольчугинских слесарно-кузнечных мастерских активно борется за рентабельную работу, за экономию государственных средств. Плановая экономия в текущем году у них должна была составить 60 тысяч рублей. Однако жизнь показала, что при умелом ведении хозяйства, хорошем использовании механизмов и главное путем повышения производительности труда, мастерские могут дать социалистических накоплений гораздо больше.

За 8 месяцев текущего года мастерские сэкономили государству 173 тысячи рублей.

Обсуждая письмо товарищу Сталину от руководителей 35 московских предприятий, коллектив мастерских подсчитал свои возможности и решил до конца года дать еще 50 тысяч рублей экономии.

На Совещании представителей четырех держав по вопросу о бывших итальянских колониях

ПАРИЖ, 14 сентября. (Спец. корр. ТАСС). Сегодняшние французские газеты вкривь и вкось толкуют содержание вчерашнего заседания, грубо искажая позицию, занятую советской делегацией. Ряд газет, в частности «Попюлер» и «Се матен-ле пэи», договаривается до того, что приписывают советскому делегату А. Я. Вышинскому заявление о том, что будто бы он... «приехал в Париж без полномочий». В журналистских кругах указывают, что это грубое искажение исходит от представителя министерства иностранных дел Франции, проводившего после заседания пресс-конференцию.

Как же проходило в действительности вчерашнее заседание?

После того, как министр иностранных дел Франции Робер Шуман в качестве представителя страны, на территории которой происходит совещание, открыл заседание, были, как обычно, разрешены вопросы о порядке председательствования и о секретариате Совещания. Далее британский делегат Макнейл поставил вопрос о публичности заседаний. Он предложил вести работу Совещания в обстановке полной секретности, заявив при этом, что публичность заседаний могла бы причинить ущерб авторитету государств, управляющих сейчас бывшими итальянскими колониями. Представитель США Дуглас поддержал Макнейла и предложил не опубликовывать в прессе сведений о ходе Совещания.

Представитель СССР А. Я. Вышинский указал, что советская делегация, исходя из соображений экономии времени, согласна с тем, чтобы заседания не были публичными, хотя считает, что, в сущности говоря, участникам Совещания скрывать нечего. «Я не понимаю, какой ущерб может быть причинен гласностью на совещании авторитету управляющих государств, если эти государства хорошо администрируют в бывших итальянских колониях», — заметил А. Я. Вышинский.

Комментируя это замечание советского делегата, газета «Нью-Йорк геральд трибюн» (европейское издание) сегодня подчеркивает, что Макнейл «боялся откликов в итальянских колониях Сомали, Эритрее и Ливии, находящихся теперь под британской военной оккупацией».

Советский делегат напомнил, что 3 октября 1947 года Совет министров иностранных дел решил, что каждая делегация будет свободно поддерживать связь со своей национальной прессой, как и с иностранной прессой. Он предложил руководствоваться этим же положением и на данном Совещании представителей четырех держав. А. Я. Вышинский добавил, что предлагаемый порядок информации прессы не исключает опубликования согласованных совместных коммюнике. После этого представители Великобритании и США не настаивали больше на своих предложениях и порядок, рекомендованный советским делегатом, был принят.

Далее председательствовавший на данном заседании Робер Шуман поставил вопрос о том, должны ли представители четырех держав заслушать мнение других правительств, заинтересованных в решении вопроса о судьбе бывших итальянских колоний. А. Я. Вышинский заявил, что, поскольку настоящее Совещание не является Советом министров иностранных дел, данный вопрос отпадает; представителям других заинтересованных правительств в свое время было предоставлено право высказывать свою точку зрения на Совете министров иностранных дел, а не на Совещании представителей четырех правительств. Делегаты Франции и США согласились с точкой зрения советской делегации. Однако, представитель Великобритании заявил, что он резервирует свою позицию, и вопрос, таким образом, остался открытым.

Далее на заседании развернулась продолжительная дискуссия по вопросу о характере данного Совещания. В ходе этой дискуссии, занявшей около 4 часов, представители США и Великобритании тщетно пытались доказать, что это Совещание представляет собою... сессию Совета министров иностранных дел, хотя известно, что правительства США и Великобритании сорвали созыв сессии Совета министров, отказавшись делегировать на Совещание своих министров иностранных дел. Советский делегат А. Я. Вышинский в своем заявлении, опубликованном в советской печати, исчерпывающе доказал, что нет никаких оснований для того, чтобы рассмотреть данное Совещание, как сессию Совета министров иностранных дел. Однако, представители США и Великобритании продолжали упорно настаивать на своем, прибегая подчас к весьма сомнительной аргументации. Так, когда А.Я. Вышинский заявил, что Совета министров здесь нет, поскольку нет трех министров иностранных дел из четырех, которые должны были присутствовать, и привел французскую пословицу: «для того, чтобы сделать рагу из баранины, нужно иметь баранину»,—американский делегат Дуглас, не страдая избытком такта, сказал: «Однако г-н Шуман здесь, следовательно, есть и баранина и можно сделать рагу» (заметим, что это заявление Дугласа сегодня воспроизведено почти всей французской печатью и, в частности, газетой «Фигаро»).

Участники Совещания решили перенести заседание на утро 14 сентября и начать дальнейшую работу с обсуждения представленных заместителями министров иностранных дел рекомендаций о судьбе бывших итальянских колоний. При этом министр иностранных дел Робер Шуман заявил, что он не сможет присутствовать на следующем «заседании Совета министров иностранных дел», как он выразился, и что Францию будет представлять его заместитель Кув де Мюрвилль. В связи с этим А. Я. Вышинский вновь напомнил, что данное Совещание не является сессией Совета министров иностранных дел, будучи Совещанием представителей четырех держав.

Комментируя Совещание представителей четырех держав, ряд французских газет сегодня вновь указывает, что оно ставит в затруднительное положение представителей США и Великобритании. Как отмечает обозреватель газеты «Фигаро» Роже Массип, представители США и Великобритании выступили против гласности Совещания потому, что они не желают, чтобы пресса могла свободно распространять их тезисы, направленные против возврата итальянских колоний Италии.

«Фигаро» отмечает, что, настояв на гласности Совещания, «Вышинский одержал первый успех». «Пресса будет знать все и будет говорить все», подчеркивает «Фигаро».

Утреннее заседание 14 сентября

ПАРИЖ, 14 сентября. (Спец. корр. ТАСС). Сегодня, открывая утреннее заседание представителей четырех держав по вопросу о бывших итальянских колониях, председательствующий Г. Макнейл (Великобритания), ссылаясь на Мирный договор с Италией, предложил отметить, когда и в какой час вопрос о бывших итальянских колониях будет считаться переданным на рассмотрение Генеральной Ассамблеи ООН, если между четырьмя державами не будет достигнуто соглашение по этому вопросу до 15 сентября 1948 г.

Как известно, в совместной декларации четырех держав относительно бывших итальянских колоний, включенной в Мирный договор с Италией в качестве приложения 11-го, говорится, что если в течение года со дня вступления в силу Мирного договора с Италией четыре державы не смогут договориться о судьбе какой-либо из этих колониальных территорий, вопрос будет передан Генеральной Ассамблее Об'единенных Наций. Мирный договор с Италией вступил в силу 15 сентября 1947 года и, следовательно, указанный выше срок истекает к 15 сентября 1948 года.

Советский делегат А. Я. Вышинский указал, что поднятый Макнейлом вопрос точно определен в Мирном договоре с Италией и что нет необходимости по этому вопросу выносить какие-либо специальные постановления. Однако, делегаты США, Великобритании и Франции высказались за то, чтобы таким сроком считать 12 часов дня 15 сентября.

После того, как Совещание перешло к рассмотрению вопроса о бывших итальянских колониях, Вышинский сделал следующее заявление:

«Переходя к вопросу о судьбе бывших итальянских колоний, следует напомнить о том, что, согласно совместной декларации правительств Советского Союза, Великобритании, США и Франции, изложенной в приложении 11-м к Мирному договору с Италией в отношении окончательной судьбы бывших итальянских колоний, должно быть принято совместное решение, причем это решение должно быть принято Советом министров иностранных дел. При принятии этого решения о бывших итальянских колониях должно быть принято во внимание, как указывается в декларации, желание и благосостояние жителей, равно как и интересы мира и безопасности.

Эта декларация является по существу важной политической директивой, и выполнение этой декларации, этой директивы должно было обеспечить правильное решение судьбы бывших итальянских колоний.

Позиция советского правительства по данному вопросу известна. Правительство СССР предлагает все бывшие итальянские колонии, а именно: итальянское Сомали, Эритрею и Ливию передать под опеку Италии в пределах тех границ, которые были установлены на 1 января 1934 года в соответствии с действовавшими в то время договорами и соглашениями, заключенными между соответствующими заинтересованными правительствами.

Внося предложение о передаче бывших итальянских колоний под опеку Италии советское правительство исходило из уверенности, что такая опека в рамках и под контролем ООН способна обеспечить политический, экономический и социальный прогресс населения этих территорий.

Советское правительство исходило при этом, разумеется, также из учета того обстоятельства, что нынешняя Италия—не Италия Муссолини, не фашистская Италия.

Еще 10 мая 1946 года на заседании Совета министров иностранных дел Министр Иностранных Дел В. М. Молотов высказался за то, что бывшие итальянские колонии следует оставить за Италией, передав их от имени ООН под опеку Италии на определенный срок. Тогда же В. М. Молотов отметил, что это предложение совпадает с предложением французской делегации. В этом смысле высказался и тогдашний министр иностранных дел Франции г-н Бидо.

Я должен напомнить, что и представитель США, тогдашний государственный секретарь Бирнс заявил, что США также будут готовы принять это предложение, если с ним согласятся все другие делегации. Правда, на следующем заседании г-н Бирнс снял свое предложение, тем не менее факт остается фактом. На известном этапе переговоров между четырьмя великими державами по поводу судьбы бывших итальянских колоний США и Франция считали возможным и целесообразным поддержать предложение о передаче под опеку Италии ее бывших колоний. Следовательно, была достигнута известная согласованность позиций 3 государств — США, Франции и СССР.

За истекшее время в положении Италии многое изменилось. Уже год, как вступил в силу Мирный договор с Италией, что не может не иметь важного значения и при окончательном решении вопроса о судьбе бывших итальянских колоний. И хотя нынешнее итальянское правительство и уклоняется от выполнения возложенных на него Мирным договором обязательств в отношении Советского Союза, находя при этом поддержку со стороны трех других правительств — членов Совета министров иностранных дел, советское правительство в отношении судьбы бывших итальянских колоний остается на прежней своей позиции.

Советское правительство и сейчас предлагает передать бывшие итальянские колонии под опеку Италии на определенный срок при условии создания в колониях демократического управления из представителей местного населения. В бывших итальянских колониях должен быть установлен демократический режим, который обеспечил бы населению подопечных территорий возможность экономического, политического и культурного прогресса. Нельзя допускать, чтобы бывшие итальянские колонии по существу оставались старыми колониями с бесправным и угнетенным населением. Мы знаем, что в бывших итальянских колониях имеются демократические силы, готовые противостоять попыткам сохранить здесь колониальный режим и готовые содействовать успехам развития населяющих эти территории народов в направлении к самоуправлению и независимости. Предложение Советского Союза полностью соответствует принципам, установленным в декларации четырех держав по вопросу о бывших итальянских колониях.

(Окончание на 4-й стр.).

Быстрее строить хорошее жилье для горняков Кузбасса

За 1944—1947 годы в городах Кузбасса построено свыше 600 тыс. кв. метров жилой площади для рабочих, служащих и интеллигенции. Это значит, что построено, по крайней мере, три новых крупных города. А темпы роста ввода в эксплоатацию жилья еще более разительны. Если 1944 год принять за сто процентов, то в 1945 году строительство жилищ составило 273,3 проц., в 1946 г. —278,3 проц., в 1947 году—360 проц., а план 1948 года по отношению к 1944 году составляет 730 проц.

Только за первые два с половиной года послевоенной сталинской пятилетки построено и заселено 530.400 квадратных метров жилой площади; в том числе за первое полугодие 1948 года уже сдано в эксплоатацию около 150 тысяч кв. метров жилья.

Особенно успешно справились со строительством жилья для шахтеров в первом полугодии тресты комбинатов «Кемеровуголь» и «Кузбассуголь», которые ведут строительство сами, хозяйственным способом. Так, например, трест «Кагановичуголь» уже построил за семь месяцев 1948 года индивидуальных домов для продажи шахтерам 8.200 кв. метров при годовом плане в 4.810 кв. метров, т. е. за полугодие выполнил почти два годовых плана; трест «Куйбышевуголь» за этот же период построил и ввел в эксплоатацию 2.540 кв. метров при годовом плане 2.140 кв. метров и при этом имеет возможность ввести уже в сентябре еще 2.200 кв. метров жилой площади. Такое же, примерно, положение в тресте «Кузнецкуголь» и в других трестах.

Положение со строительством жилья было бы еще лучше, если бы подрядчики — строительные тресты не срывали установленной для них программы строительства жилья.

Тресты «Главкузбассшахтстроя» установленный на 1948 год план жилищного строительства для шахтеров выполнили за первое полугодие всего лишь на 17,8 проц. Трест «Прокопьевскшахтстрой» за 7 месяцев для шахтеров треста «Кагановичуголь» не ввел в эксплоатацию ни одного квадратного метра жилья, а план его составляет 10.800 кв. метров; трест «Кузнецкшахтстрой», за те же 7 месяцев для шахтеров треста «Кузнецкуголь» сдал только 7,8 проц. плана ввода в эксплоатацию жилой площади; а трест «Кемеровошахтстрой» (управляющий тов. Кэноплев) за тот же период сдал 4,4 проц. годового плана.

Такое провальное положение со строительством жилья является следствием неправильного отношения «Главкузбассшахтстроя» и руководителей его строительных трестов к вопросам механизации строительных работ и производству строительных материалов.

Тресты «Главкузбассшахтстроя» располагают достаточно мощной производственно-технической базой, огромным парком строймеханизмов, но все эти возможности не используются. Например, в крупнейшем строительном тресте «Прокопьевскшахтстрой» экскаваторы используются всего лишь на 12 проц., а весьма трудоемкие земляные работы ведутся почти сплошь вручную. На штукатурных и малярных работах совершенно не применяются механизмы.

Строительные тресты план производства кирпича выполняют на 32 проц.

Совершенно неудовлетворительно работают тресты «Кемеровожилстрой» и «Кузбассжилстрой», ведущие строительство индивидуальных жилых домов для продажи рабочим-угольщикам. Следует прямо сказать, что руководители этих трестов, товарищи Сретенский и Шиша не приняли должных мер к организации собственной производственно - технической базы, не создали необходимых условий для бесперебойной работы, не обеспечили себя, главным образом, лесоматериалами, в результате чего правительственное задание по постройке индивидуальных домов ими сорвано.

Трест «Кемеровожилстрой» построил для шахт комбината «Кемеровуголь» только 6 проц. предназначенных по плану домов. Не лучше с выполнением задания по «Кузбассжилстрою».

Качество выполняемых работ трестами «Кемеровожилстрой» и «Кузбассжилстрой» оставляет желать много лучшего.

В городе Сталинске на Точилинской строительной площадке и площадке алюминиевого завода стеновые брусья изготовлены из плохого тонкого леса, стены не проконопачены, и поэтому в стенах имеются сквозные отверстия. В полах, дверях имеются широкие и глубокие щели, никакой внутренней покраски, печи для сибирских условий не годятся.

Можно ли мириться с таким качеством работ? Ни в коем случае. И совершенно справедливо трудящиеся, шахтеры недовольны такими домами.

В гор. Кемерово, в Заискитимском районе, вследствие небрежного отношения, плохого качества кладки, отдельные дома дали трещины и требуют основательного капитального ремонта. Такое же положение в г. Ленинске-Кузнецком.

Неблагополучно и с благоустройством новых поселков индивидуальных домов. На Точилинской площадке в г. Сталинске к новым домам не подведено электроосвещение, воду возят издалека в бочках и цистернах. В гор. Кемерово, в Заискитимском районе, одноквартирные дома строятся таким образом, что на солнечную сторону выходят глухие стены, а окна прорезаны на север и северо-запад, в кухнях по два окна, а в комнатах, гораздо больших по размеру, чем кухня, по одному окну. Негде хранить картофель и овощи.

Руководители предприятий, шахт, угольных трестов нетребовательны к качеству работ, принимают что попало и как попало. А исполкомы городских Советов пока еще слабо осуществляют контроль за ходом строительства жилья, за качеством строительных работ и благоустройством новых жилых домов и поселков, мирятся с недостатками в этом деле и поэтому мер к улучшению и ускорению жилстроительства не принимают.

Общественность должна потребовать от строительных трестов коренного улучшения их работы и обеспечения выполнения плана.

Задания партии и правительства по жилищному и культурно-бытовому строительству могут и должны быть выполнены.

Я. СТАМ,
заместитель председателя Кемеровской областной плановой комиссии.

На Совещании представителей четырех держав по вопросу о бывших итальянских колониях

(Окончание).

Такое решение способствовало бы развитию этих колоний в целях достижения ими полной независимости. Это также соответствует принципам, выраженным в Уставе Организации Об'единенных Наций в отношении подопечных территорий.

Такова позиция советского правительства в настоящее время. Что касается позиций в этом вопросе правительств США, Великобритании и Франции, то они характеризуются, главным образом, стремлением к тому, чтобы в результате сепаратного сговора осуществить дележку между собой бывших итальянских колоний, что не имеет ничего общего с указанными выше целями, так же, как и с директивами, содержащимися в упомянутой совместной декларации четырех держав.

Так, например, делегациями США и Великобритании предлагается передать Киренаику под опеку Великобритании. То, что известно об управлении английских властей в старых английских колониях, дает серьезное основание утверждать, что подобное решение вопроса о судьбе Киренаики было бы отнюдь не в интересах местного населения. Об этом можно судить по одному из последних заседаний Совета по опеке, на котором выступал губернатор Танганьики Лэм. Из его выступления была очевидна для всех картина тяжелого, бесправного положения в британских колониях—Танганьике и др.

Предлагаемое решение вопроса о Киренаике также не соответствовало бы интересам мира и безопасности. Факт, что уже после окончания войны правительства США и Великобритании договорились о восстановлении и расширении на территории Ливии созданных там во время войны американских военно-воздушных баз. Заключение такого сепаратного англо-американского соглашения о создании американских военно-воздушных баз в бывшей итальянской колонии, находящейся под временным британским управлением, как это имело место при создании военной базы в Меллахе, находится в противоречии с Мирным договором с Италией и с указанной выше декларацией четырех держав относительно этих колоний.

Французское правительство также стремится воспользоваться случаем, чтобы добиться приращения своих колониальных территорий за счет итальянских колоний. Из сказанного видно, что имеется налицо попытка США, Англии и Франции сговориться о дележке между собой бывших итальянских колоний.

На основе таких предложений, как предложения правительств США, Великобритании и Франции, нельзя достичь справедливого решения вопроса о бывших итальянских колониях».

Выступление Вышинского, предложившего передать под опеку Италии все бывшие колонии Италии в Африке и разоблачившего намерение трех западных держав поделить эти колонии между собой, вызвало определенное замешательство среди делегатов США, Великобритании и Франции. Неуклюже оправдываясь, Л. Дуглас и Г. Макнейл заявили, будто бы само население Киренаики высказалось в пользу опеки Великобритании. Дуглас и Макнейл заявили также, что американская военная база в Меллахе будет действовать «только на срок, пока будет сохранена существующая администрация». Если учесть, что правительство Великобритании при поддержке американского правительства намерено обосноваться в Киренаике без ограничения срока, то, таким образом, окажется, что здесь дело идет о проведении всем известной британской колониальной политики.

Французский делегат Кув де Мюрвилль предложил принять решение о передаче под опеку Италии одного лишь Сомали под контролем ООН. Таким образом, французский делегат отрекся от позиции, которую занимала Франция в 1946 году, когда французское правительство предлагало передать под опеку Италии все ее африканские колонии. Дуглас и Макнейл поддержали предложение Кув де Мюрвилля.

Вышинский поставил перед британским делегатом вопрос о том, снимает ли он сделанную делегацией Великобритании на Совещании заместителей министров иностранных дел оговорку о том, что Великобритания согласна передать под опеку Италии Сомали лишь при условии передачи Эритреи в управление Эфиопии.

В то же время Вышинский вновь подчеркнул, что решение о бывших итальянских колониях необходимо принимать в целом, хотя обсуждение можно вести и по частям. Макнейл не дал ответа на вопрос, поставленный Вышинским. Спеша ему на выручку, Дуглас выступил с заявлением, будто бы... советская делегация отказалась передать Сомали под опеку Италии под контролем ООН. Отводя это беспочвенное заявление американского делегата, Вышинский заявил: «Если будет рассмотрена проблема бывших итальянских колоний, то будет обсужден и вопрос о контроле ООН над итальянской опекой. В советском предложении говорится о передаче под опеку Италии всех ее бывших колоний, значит, и Сомали. Решения о Сомали еще нет. Мы на пути к нему. Но для того, чтобы принять решение, необходимо решить важные вопросы о длительности опеки, о том, снимает ли Великобритания свою оговорку в отношении опеки над Сомали, и т. д. Я ожидаю ответа от Макнейла».

Макнейл и на этот раз на этот вопрос не дал ответа.

На этом утреннее заседание было закончено.

* * *

ПАРИЖ, 14 сентября. (Спец. корр. ТАСС). В начале сегодняшнего вечернего заседания, проходившего под председательством представителя СССР А. Я. Вышинского, было продолжено рассмотрение вопроса об Итальянском Сомали.

Делегаты США, Великобритании и Франции упорно добивались, чтобы советская делегация согласилась выделить вопрос об Итальянском Сомали и решить его самостоятельно, вне зависимости от решения вопроса о судьбе других бывших итальянских колоний. Позиция этих делегатов станет ясна, если вспомнить, что США и Великобритания не намерены выпускать из своих рук те итальянские колонии, которые сейчас используются ими, как военно-стратегические базы.

Советская делегация возражала против предложения представителей США, Англии и Франции, указывая на то, что перед совещанием стоит задача рассмотреть всю проблему об итальянских колониях в целом, а не обсуждать и решать вопрос о какой-либо одной колонии и при том так, как угодно трем указанным делегациям. Что касается домогательств представителей западных держав считать вопрос о судьбе Итальянского Сомали согласованным, то Вышинский указал на то, что советское предложение — отдать все итальянские колонии, в том числе и Итальянское Сомали, под опеку Италии несовместимо с франко-американским предложением, предусматривающим назначение особой комиссии экспертов для определения границ Итальянского Сомали. Вышинский подчеркнул при этом, что вопрос о границах весьма важный и существенный. Передавать колонию под опеку без точного определения ее границ, значит ставить вопрос абстрактно и давать основания для произвольных выводов.

Вышинский напомнил, что британский делегат, поддерживавший франко-американское предложение, попутно заявил, что правительство Великобритании связано в отношении Киренаики обещанием перед племенем сенусси, не позволяющим якобы британской делегации поддерживать предложение о передаче Киренаики под опеку Италии. Вышинский указал, с другой стороны, что франко-американское предложение предусматривает передачу части Итальянского Сомали английской колонии — Британскому Сомали. В то же время франко-американское предложение предусматривает прирезку к Итальянскому Сомали части Огадена, принадлежащего Эфиопии. «Таким образом, — констатировал Вышинский, — франко-американское предложение об Итальянском Сомали предусматривает, по крайней мере, две манипуляции с границами Итальянского Сомали».

Поскольку Макнейл все время подчеркивал необходимость дать Италии «хоть какую-нибудь» колонию и тем самым проявить свое «положительное отношение» к ней, Вышинский заявил: «Если английская делегация хочет проявить доброе отношение к Италии, то было бы правильно передать Италии под опеку все ее бывшие колонии, в том числе Киренаику, Триполитанию и Эритрею».

В результате прений Вышинский в качестве председательствующего резюмировал сложившуюся ситуацию, отметив, что делегации Соединенных Штатов, Великобритании и Франции отклоняют предложение советской делегации о передаче Италии под опеку трех ее бывших колоний — Ливии, Эритреи и Итальянского Сомали. Вышинский заявил, что советская делегация, при создавшейся обстановке, а также учитывая, что итальянское правительство уклоняется от выполнения Мирного договора с Италией в отношении СССР, согласна не настаивать на своем предложении о передаче Италии под опеку всех ее трех колоний. Стремясь достигнуть компромиссного решения, заявил Вышинский, советская делегация вносит новое предложение, почти дословно воспроизводящее предложение Соединенных Штатов, внесенное министром иностранных дел США Бирнсом 13 сентября 1945 года. Текст нового советского предложения гласит: «Ливии будет предоставлена независимость по истечении десяти лет. В течение этого периода она будет управляться в соответствии с соглашением об опеке Организации Об'единенных Наций, причем будет обеспечено создание демократического управления из представителей местного населения. Это соглашение будет предусматривать администратора, имеющего полную исполнительную власть, который будет назначен Советом по опеке Организации Об'единенных Наций и будет ответственен перед этим Советом. При нем будет консультативный комитет из семи человек, состоящий из представителей Соединенного Королевства, Союза Советских Социалистических Республик, Франции, Италии и Соединенных Штатов и европейского и арабского населения Ливии, избираемых пятью вышеназванными представителями.

В отношении Эритреи будут приняты такие же меры, что и в отношении Ливии, причем будет обеспечено создание демократического управления из представителей местного населения. Но консультативный комитет должен включать двух жителей Эритреи, назначаемых пятью правительствами. Однако в пользу Эфиопии будет осуществлена территориальная уступка, которая предоставит ей доступ к морю через порт Ассаб.

По отношению Итальянского Сомали будет установлен такой же порядок по опеке, причем будет обеспечено создание демократического управления из представителей местного населения, но не будет определен срок, когда ему будет предоставлена независимость. Будет учрежден пост администратора, назначаемого Советом по опеке Организации Об'единенных Наций и несущего перед ним ответственность, и консультативный комитет, включающий, помимо представителей пяти вышеуказанных правительств, двух жителей Сомали.

В отношении всех трех колониальных районов Совет Безопасности Организации Об'единенных Наций может, если он найдет необходимым, определить стратегические пункты, которые будут управляться им в качестве стратегических районов в интересах мира и безопасности».

Новое советское предложение застало врасплох тех, кто намеревался отделаться от решения вопроса о судьбе бывших итальянских колоний одними разговорами. Дуглас потребовал перерыва заседания. После перерыва он заявил, что его «смущает» советское предложение. На это Вышинский заметил, что его смущает смущение американского делегата, поскольку советское предложение почти дословно воспроизводит предложение США, сделанное Бирнсом в 1945 году. Продолжавшиеся в течение шести месяцев прения по этому вопросу не привели и на этот раз к положительным результатам, поскольку представители США, Великобритании и Франции старались свести дело к одному Итальянскому Сомали и сорвать обсуждение вопроса о других колониях.

* * *

ПАРИЖ, 15 сентября. (Спец. корр ТАСС). На втором вечернем заседании 14 сентября, которое длилось четыре с половиной часа, вновь со всей очевидностью выявилось явное нежелание представителей США, Великобритании и Франции притти к согласованному решению по вопросу о судьбе бывших итальянских колоний.

В начале заседания председательствовавший Л. Дуглас (США) констатировал, что участники Совещания не пришли к согласованному решению, и предложил в соответствии с параграфом 3 приложения 11 к Мирному договору с Италией передать данный вопрос на рассмотрение Генеральной Ассамблее ООН. Кув де Мюрвилль (Франция) и Макнейл (Великобритания) тут же предложили свои проекты письма генеральному секретарю ООН от имени четырех правительств. В этих проектах было сказано, что четыре правительства передают вопрос о бывших итальянских колониях на рассмотрение Генеральной Ассамблее, поскольку они сами не смогли притти к согласованному решению. Однако во французском и английском проектах был обойден молчанием вопрос о том, когда Генеральная Ассамблея должна будет рассмотреть вопрос о бывших итальянских колониях.

Обратив на это внимание участников Совещания, советский делегат А. Я. Вышинский внес более простой и ясный проект письма, в котором четыре правительства просят генерального секретаря Организации Об'единенных Наций «принять меры к тому, чтобы в повестку дня третьей сессии Генеральной Ассамблеи ООН в соответствии с параграфом 3 приложения 11 к Мирному договору с Италией был включен вопрос о бывших итальянских колониях».

Это предложение встретило резкое сопротивление представителей США, Великобритании и Франции, которые, таким образом, продемонстрировали свое нежелание добиться быстрейшего разрешения вопроса о судьбе бывших итальянских колоний.

Затяжная дискуссия не привела к соглашению. Участники совещания создали редакционный комитет, который должен попытаться сегодня утром выработать согласованный текст письма к генеральному секретарю ООН.

Далее участники совещания обсудили вопрос о составлении протоколов заседаний. Макнейл усиленно настаивал на том, чтобы эти протоколы были озаглавлены, как протоколы сессии Совета министров иностранных дел. Вышинский еще раз напомнил о том, что данное Совещание не является сессией Совета министров и что правительство США в своем ответе на советскую ноту согласилось участвовать в Совещании представителей четырех держав; таким образом еще до созыва Совещания было ясно, что это не сессия Совета министров иностранных дел. Вышинский предложил составить протоколы заседаний не Совета министров иностранных дел, а Совещания представителей четырех держав.

Поскольку участники Совещания не пришли к соглашению, было решено, что протоколы заседаний составлены не будут.

* * *

ПАРИЖ, 15 сентября. (Спец. корр. ТАСС). Сегодня Совещание представителей четырех держав по вопросу о судьбе бывших итальянских колоний закончило свою работу, не приняв никаких решений по существу вопроса.

Как известно, советская делегация предлагала передать все бывшие итальянские колонии под опеку Италии либо непосредственно под опеку Организации Об'единенных Наций. Представители США, Великобритании и Франции отказались принять это предложение. Со своей стороны, они настаивали лишь на частичном решении вопроса — об Итальянском Сомали.

На сегодняшнем заседании участники Совещания согласовали текст письма к генеральному секретарю Организации Об'единенных Наций, в котором они по поручению Франции, СССР, США и Великобритании доводят до его сведения, что в соответствии со статьей 23 и пунктом 3 приложения 11 к Мирному договору с Италией вопрос о судьбе бывших итальянских колоний передается Генеральной Ассамблее Организации Об'единенных Наций для того, чтобы в соответствии со своими правилами процедуры она могла рассмотреть этот вопрос на сессии Генеральной Ассамблеи, открывающейся в Париже 21 сентября сего года.

Как уже сообщалось, представители США, Великобритании и Франции на ночном заседании 14—15 сентября упорно возражали против советского предложения о необходимости включить данный вопрос в повестку дня предстоящей сессии Генеральной Ассамблеи.

Однако перед лицом настойчивой позиции советской делегации они вынуждены были сегодня согласиться с этим предложением.

Газета «Унита» о выздоровлении Пальмиро Тольятти

РИМ, 16 сентября. (ТАСС). Газета «Унита» сообщает, что отдых Тольятти на берегу озера Орта (провинция Новара) приближается к концу. Тольятти примет участие в работе пленума ЦК компартии, который состоится в Риме в конце этого месяца.

К ВОПРОСУ О РЕПАРАЦИЯХ С ГЕРМАНИИ

БРЮССЕЛЬ, 15 сентября. (ТАСС). Генеральный секретарь Межсоюзного репарационного агентства (ИРА) Суттом передал представителям печати текст письма, с которым по решению сессии ИРА от 3 сентября 1948 года председатель этого агентства Жак Рюэфф обратился к представителям правительств Соединенных Штатов Америки, Англии и Франции в западных зонах Германии.

В этом письме Жак Рюэфф обращает внимание трех вышеуказанных правительств на факт умышленной задержки военными губернаторами западных зон Германии передачи Межсоюзному репарационному агентству окончательного списка заводов в западных зонах Германии, подлежащих распределению между государствами — членами ИРА в счет репараций. В письме содержится «протест» против намеренного срыва оккупационными властями западных зон Германии плана взимания репараций с Германии в пользу стран, пострадавших от войны.

Следует отметить, что этот очередной «протест», как и прочие ежегодные «протесты» по аналогичному поводу, делаются для проформы, а по существу служат для прикрытия действий США, Англии и Франции, направленных к сокращению репарационных поставок с Германии, как это предусмотрено планами США, имеющими целью восстановление военного потенциала Германии.

Положение во Франции

ПАРИЖ, 15 сентября. (ТАСС). Первые мероприятия правительства Кэя, направленные на изыскание «новых ресурсов» в размере 80 млрд. франков до конца этого года посредством налоговых обложений и повышения цен, вызвали рост недовольства по всей Франции.

Недовольство трудящихся новым налоговым бременем и ростом цен проявляется в расширении забастовочного движения на предприятиях, в демонстрациях и митингах протеста.

Сегодня в 14 часов, 30 тысяч рабочих и служащих заводов Рено, входящих в профсоюзы ВКТ, ФКХТ, «Форс-Уврие», прекратили работу и собрались на митинг протеста против новых мероприятий правительства, направленных на еще большее обнищание трудящихся. Рабочие заводов Рено решили перейти к немедленным действиям. В большинстве цехов заводов созданы забастовочные комитеты.

Сегодня в Париже, в центре города произошло кровавое столкновение между полицией и рабочими заводов Снекма (заводы авиационных моторов).

В центре города после столкновения до сих пор циркулируют полицейские патрули.

ПРЕДВЫБОРНАЯ БОРЬБА В США

НЬЮ-ЙОРК, 15 сентября. (ТАСС). По сообщениям печати, события, развернувшиеся в последнюю неделю, свидетельствуют о дальнейшем ослаблении позиций демократической партии в предвыборной борьбе. Газета «Нью-Йорк таймс» указывает, что так называемые «демократы—защитники прав штатов» (группа демократов южных штатов, отколовшаяся от демократической партии в результате разногласий по расовому вопросу и выдвинувшая своих собственных кандидатов) уже захватили в свои руки контроль в аппаратах демократической партии четырех южных штатов — Алабамы, Луизианы, Миссисипи и Южной Каролины. В этих штатах отколовшаяся группа демократической партии выдвинула кандидатами в президенты Турмонда и вице-президенты Райта, которые будут включены в избирательные списки, как кандидаты демократической партии.

Газета «Нью-Йорк таймс» пишет, что Трумэн, возможно, потеряет по крайней мере 45 из 127 голосов выборщиков южных штатов, обычно поддерживавших демократов. (Общее число выборщиков составляет 531).

ЗАЯВЛЕНИЕ МОРРИСОНА В ПАЛАТЕ ОБЩИН

ЛОНДОН, 16 сентября. (ТАСС). В английской палате общин выступил с заявлением Моррисон. Он сообщил, что правительство решило всех военнослужащих, отбывающих воинскую повинность и подлежащих демобилизации, но не покинувших своей части к настоящему времени, задержать на три месяца после срока демобилизации, предусмотренного законом.

По словам Моррисона, «в результате этого мероприятия численность вооруженных сил к концу этого года будет примерно на 80 тысяч человек больше, чем это предусматривал первоначальный план демобилизации».

Комментируя заявление Моррисона, газета «Дейли Уоркер» называет его «настоящим планом перевооружения» и пишет: «Это заявление будет ударом для всей страны, потому что оно показывает, насколько глубоко правительство втянуто в военную подготовку».

Те самые люди, указывает газета, которые больше всех работали за увеличение продукции, сознательно лишают промышленность рабочей силы.

Далее «Дейли Уоркер» пишет, что рабочие не будут работать усиленнее «для того, чтобы способствовать империалистической политики и безжалостному угнетению колониальных народов». Десятки миллионов фунтов стерлингов будут израсходованы сверх того, что предусматривается законопроектом о военных ассигнованиях. Политика правительства потребует увеличения вооруженных сил. «Для того, чтобы грабительски отнять как можно больше каучука и олова у малайского народа, правительство развязало колониальную войну и прибегает к варварским методам».

Далее газета заявляет, что решение продлить срок военной службы нанесет серьезный удар трудящимся Англии и усилит экономический кризис.

Индивидуальные домики для горняков на Ясной Поляне (Прокопьевск).
Фото Л. Великжанина.

Маленький фельетон

Битва при Менчерепе

Не открывайте толстых томов энциклопедий, не перелистывайте военных словарей. Там вы ничего не найдете о битве при Менчерепе. Так же бесполезно искать на карте и этот населенный пункт. Однако Менчереп существует и битва при нем была. Самая настоящая битва, по всем правилам военной тактики и стратегии.

Воюющими сторонами оказались: санитарная инспекция с. Менчереп, Беловского района, с одной стороны, и беловская контора «Гормолоко» — с другой.

Война началась не сразу. Ей предшествовали длительные дипломатические переговоры. В процессе этих переговоров обе стороны пришли, как говорится, к взаимному непониманию и стали об'ясняться посредством нот и ультиматумов.

Санитарная инспекция, обнаружив в так называемом сливко-отделении скопление несметных полчищ мух, тараканов и прочей нечисти, признала положение угрожающим. В своей ноте санитарная инспекция требовала вывести начисто всю нечистую силу и обмундировать личный состав, принимающий молоко, в белые халаты.

Руководители конторы «Гормолоко» ответили на эту ноту гордым молчанием. Тогда последовала вторая нота с новым требованием: установить в приемном пункте умывальник, повесить полотенце да положить еще и кусок мыла. Молчавший доселе директор беловской конторы тов. Кобзев такого вызывающего ультиматума вынести уже не смог. В ответной ноте, адресованной фельдшеру Крестовниковой, с дипломатической учтивостью, ссылками на историю, Кобзев всячески доказывал, что санитарная инспекция нарушает суверенитет его молочных владений, что молочные продукты еще при Людовике Надцатом славились лишь при условии, когда от них разит тяжелым запахом. Например, швейцарский сыр тем и замечателен, что он со слезой, душком и червями. Так что мухи, тараканы и прочие насекомые не только вредны, но и...

На это неумолимая санинспекция, попирая исторические факты, ответила языком далеко не дипломатическим: пусть всякие там людовики лопают все, что им дают, а для наших советских граждан подавайте сыр советский — ароматный, вкусный и питательный!

В общем, как принято выражаться в дипломатическом мире, обе высокодоговаривающиеся стороны ни до чего не договорились. И война началась...

Утром рано, на рассвете, 23 августа, в лето тысяча девятьсот сорок восьмое, когда менчереповцы еще спали, санитарная инспекция внезапно атаковала угрожающий район и, забаррикадировав злополучное сливко-отделение, опечатала двери.

Но праздновать победу было более чем преждевременно. Главмолококомандующий Кобзев сделал перегруппировку своих сил и под покровом глубокой ночи вновь ворвался в здание уже не через двери, а через окно. Под прикрытием огня, он и приказал вести операции по приемке молока через то самое отвоеванное окно.

Такое временное поражение не обескуражило санинспекторские силы. Используя выгодный рельеф местности, санинспекция снова приблизилась к опасному рубежу, смелой контратакой снова захватила здание и заколотила все окна. Одновременно с этим, в глубокий тыл неприятеля была послана разведка, которая вскоре добыла весьма ценные данные. Был перехвачен секретный приказ, адресованный заведующей сливко-отделением Романовой, согласно которому она должна при любых обстоятельствах продолжать операции, если бы даже для этого потребовалось принимать молоко от колхозников через трубу. Разгадав эти козни, санинспекция и трубу тоже заколотила и опечатала.

Гормолоковцы вынуждены были в беспорядке отступить, понеся большие потери.

Вскоре обнаружилось, что основательно потрепанные кобзевцы сосредоточились в заброшенном сарае пожарной охраны.

Санинспекция снова готовится к наступлению. Но Кобзев, учитывая горький опыт поражения, теперь заранее готовит рубеж для круговой обороны. Таким рубежом он хочет избрать пожарную каланчу. Пусть-ка попробуют достать на такой высоте.

Однако в осажденном лагере уже появились неустойчивые гренадеры, которые раскаиваются, что затеяли войну из-за какой-то побелки помещения, из-за халата, полотенца и куска мыла. Но сам Кобзев настроен воинственно. Признать свои ошибки? Подчиниться советским законам и сдаться на милость санинспекции?! Нет, он не таков! Ему наплевать, что молока поступает на приемный пункт все меньше и меньше. Воевать — так воевать до последнего бидона!

П. МАРИНИН.

КИНОФЕСТИВАЛЬ В ЧЕСТЬ 30-ЛЕТИЯ ВЛКСМ

МАРИИНСК, 15 сентября. (Корр. «Кузбасса»). В честь славного 30-летия ленинско-сталинского комсомола горком ВЛКСМ с 15 по 25 сентября проводит в городском кинотеатре «Комсомолец» кинофестиваль.

Городской отдел кинофикации подобрал самые лучшие и любимые молодежью кинофильмы. Среди них: «Клятва», «Зоя», «Ленин в Октябре», «Ленин в 1918 году», «Мальчик с окраины» и многие другие.

КОМСОМОЛЬЦЫ ШАЛЫМА СТРОЯТ ПЕРВУЮ ШКОЛУ

В высокогорном районе Шории, где расположен железный рудник и при нем таежный поселок Шалым, работает много молодежи. Сейчас она готовится к 30-летию ленинско-сталинского комсомола.

Как подарок к юбилею комсомола, молодежь рудника решила досрочно сдать в эсплоатацию здание первой школы в Шалыме. Эта стахановская молодежная стройка ведется с начала лета. Первая в Шалыме школа к годовщине ВЛКСМ получит хорошее трехэтажное каменное здание.

На всех участках Шалыма комсомольцы встали на стахановскую вахту в честь 30-летия ВЛКСМ. Образцово трудится комсомольско-молодежная бригада плотников Николая Жердева.

БРОШЮРА ЗНАТНОГО СТАЛЕВАРА КУЗБАССА

Имя знатного сталевара Кузнецкого металлургического комбината Деомида Мерзлякова известно далеко за пределами Сталинска. Товарищ Мерзляков — признанный мастер скоростного сталеварения. Он сокращает время на каждом периоде плавки, за счет этого добивается высоких с'емов и значительного перевыполнения плана.

Свердловский институт технического обучения рабочих выпустил специальную брошюру, в которой Деомид Мерзляков подробно рассказывает об опыте своей работы. Брошюра иллюстрирована диаграммами и схемами, характеризующими трудовые успехи товарища Мерзлякова.

ДОМА ДЛЯ РАБОЧИХ ЗАВОДА ЛАМПОВОГО ХОЗЯЙСТВА

Коллектив отдела капитального строительства Прокопьевского завода лампового хозяйства одним из первых в городе выполнил годовой план строительства нового жилья.

13 сентября строители рапортовали о новой производственной победе. Сверх годовой программы для рабочих сданы в эксплоатацию два восьмиквартирных и четыре одноквартирных дома общей жилой площадью около тысячи квадратных метров.

Ответственный редактор
А. БАБАЯНЦ.

Заявление государственного департамента США о бывших итальянских колониях

ВАШИНГТОН, 15 сентября. (ТАСС). Государственный департамент опубликовал заявление о позиции США в вопросе о бывших итальянских колониях.

Государственный департамент настаивает на передаче Киренаики «в систему опеки Организации Об'единенных Наций под администрацией Англии». Государственный департамент предлагает одновременно рекомендовать Генеральной Ассамблее «отложить распределение остальной территории Ливии на один год для изучения этого вопроса». Предлагается также на один год отложить решение вопроса о судьбе Эритреи, за исключением ее южной части, которую Соединенные Штаты рекомендуют уступить Эфиопии. До окончательного решения вопроса об этих территориях они должны, по мнению государственного департамента, оставаться под «существующим в настоящее время управлением», т. е. английским управлением. Итальянское Сомали рекомендуется передать под опеку ООН под администрацией Италии.

В журналистских кругах заявление государственного департамента рассматривают как свидетельство закулисного сговора о дележе бывших итальянских колоний, в котором Соединенные Штаты приняли самое активное участие.

По мнению журналистских кругов, заинтересованность США в сохранении существующего положения на большей части территории бывших итальянских колоний, равно как в передаче Киренаики под английскую опеку, свидетельствует о стремлении американского правительства сохранить и расширить военно-стратегические базы США и Англии в бывших итальянских колониях.

ВНИМАНИЮ РУКОВОДИТЕЛЕЙ КОЛХОЗОВ И ГРАЖДАН!

Первый срок уплаты платежей по обязательному окладному страхованию истек 15 сентября. Платежи, не внесенные в срок, обращаются в недоимку, на которую начисляется пеня.

Платежи принимаются отделениями Государственного банка, сберкассами и, кроме того, от граждан сельской местности — налоговыми агентами, в городах и рабочих поселках — страховыми инспекторами и агентами. Колхозы должны платить путем перечислений на счет инспекции Госстраха.

Руководители колхозов и граждане! Проверьте и рассчитайтесь с государством по страховым платежам. Не допускайте образования недоимки.

Областное управление Госстраха.

Гр-нин **Дубский Иннокентий Афанасьевич**, проживающий в г. Кемерово, ул. Ленинградская, 20, возбуждает дело о расторжении брака с гр-кой **Дубской Евсталией Ивановной**, проживающей в г. Кемерово, ул. Ленинградская, № 23.

Дело будет слушаться в народном суде 1-го участка Центрального района г. Кемерово.

В октябре с. г. выходит из печати книга доцента В. Б. Любкина

«ОСНОВЫ СУДЕБНОЙ БУХГАЛТЕРИИ»

Книга излагает основы бухгалтерской техники, приемы анализа отчетности для самостоятельного изучения и является пособием по бухгалтерской ревизии и судебно-бухгалтерской экспертизе.

В книге приводятся законодательство и судебная практика, связанные с бухгалтерским учетом.

Об'ем книги — свыше 250 страниц.

Стоимость — 18 рублей (с пересылкой). Наложенным платежом книга не высылается.

Требования адресовать: гор. Саратов, ул. Горького, 45, а деньги переводить в Саратовское бюджетное отделение Госбанка, текущий счет № 155008 Саратовского юридического института имени Д. И. Курского.

Кемеровской областной конторе Сельхозснаба требуется: опытная секретарь-машинистка.

Обращаться: улица Красная, № 42, телефон 12-22.

Адрес редакции и издательства: г. Кемерово, ул. Сталина, № 74. Телефоны: ответственного редактора — 2-24; зам. редактора — 4-85; отв. секретаря — 2-53; ночного дежурного — 1-21; отделов: партийного и пропаганды — 8-63; промышленности, транспорта и угольного — 2-37 и 15-36; сельскохозяйственного и культурно-бытового — 4-57; отдела писем трудящихся — 11-52; прием информации — 17-28; директора типографии — 3-96; отдела об'явлений — 14-21.

ОП10254. г. Кемерово, тип. газ. «Кузбасс» Тираж 65.000. Заказ № 689.