ЧИТАЛЬНЫЙ ЗАЛ

Пролетарии всех стран, соединяйтесь!

Кузбасс

Орган Кемеровского обкома и горкома ВКП(б) и областного Совета депутатов трудящихся

№ 177 (6419). | ВОСКРЕСЕНЬЕ, 5 СЕНТЯБРЯ 1948 г. | Цена 20 коп.

СЕГОДНЯ В НОМЕРЕ:

1 СТРАНИЦА.

Указ Президиума Верховного Совета СССР о награждении орденами и медалями передовиков сельского хозяйства Кемеровской области.

Передовая — Школы рабочей и сельской молодежи.

Сентябрь — решающий месяц хлебозаготовок.

Доска почета передовиков по уборке урожая и хлебосдаче.

Н. Полянский — По-большевистски организовать уборку и сдачу хлеба государству.

Сдают хлеб сверх плана.

Сто тридцать гектаров на жатку.

2 СТРАНИЦА.

Соболезнования по поводу кончины товарища А. А. Жданова.

От ЦК ВКП(б) и Совета Министров Союза ССР.

М. Рунгин — Строго охранять хлеб от воров и расхитителей.

Шахтерские вахты в память Андрея Александровича Жданова.

Партийная жизнь. **Я. Северный** — В отрыве от колхозных парторганизаций.

Повседневно укреплять финансовую дисциплину. (VIII сессия Кемеровского городского Совета депутатов трудящихся).

3 СТРАНИЦА.

Обсуждаем статью тов. Тимофеева. **Б. Лернер** — О мнимых успехах и воспроизводстве очистного фронта.

Г. Лезгинцев — Золото Горной Шории.

Передовая шахта Кузбасса.

В. Евсеев — Дорогу металлическому креплению.

4 СТРАНИЦА.

В. Гришанин — Международный обзор.

Административно-политическое устройство Современной Германии.

Международная информация.

По родному Кузбассу.

Школы рабочей и сельской молодежи

Народное образование в нашей стране является предметом повседневной заботы большевистской партии и советского государства. В великом законе страны социализма — Сталинской Конституции — записаны священные права советских граждан. Одной из статей, составляющих гордость и великое завоевание нашего народа, является статья о праве граждан СССР на образование.

Миллионы советских людей пользуются своим правом на образование, ибо советское государство создает все условия для того, чтобы этим правом воспользовался каждый труженик страны социализма. В сотнях тысяч школ, в техникумах и ВУЗ'ах обучаются миллионы строителей коммунистического общества. Много юношей и девушек без отрыва от производства учатся в специально созданных государством школах рабочей молодежи.

В Кузнецком бассейне, на шахтах, заводах, в колхозах, машинно-тракторных станциях, в учреждениях и совхозах трудится славная советская молодежь. Многим из них в тяжелые годы войны не довелось получить законченного среднего образования. Вовлечь их в школы рабочей и сельской молодежи, дать им возможность получить образование является делом большой государственной важности.

В прошлом году в Кузбассе была создана широкая сеть вечерних школ рабочей и сельской молодежи. В городах открыто 52 школы, на селе — 37. В них обучалось свыше 7 тысяч учащихся. Многие выпускники вечерних школ рабочей и сельской молодежи своим упорным трудом на производстве и в учебе сумели показать высокие образцы в усвоении программного материала. Некоторые из них окончили школы с медалями. Это наглядное свидетельство тому, что общеобразовательные школы являются серьезным средством поднятия культурного уровня молодых тружеников города и деревни.

Казалось бы, что органы народного образования, комсомол, партийные и профсоюзные организации и хозяйственные руководители предприятий должны были уделять особое внимание созданию нормальных условий обучения и широкому охвату всех желающих получить образование. Однако итоги истекшего учебного года свидетельствуют о серьезных недостатках в работе органов народного образования по руководству вечерними школами рабочей и сельской молодежи.

Главным недостатком является слабое вовлечение молодежи в школы. Органы народного образования, областной, городские и районные отделы рассматривают вечерние рабочие и сельские школы как второстепенное дело, не создают в них такого учебного режима, который бы обеспечивал нормальное обучение.

В результате попустительства работников народного образования и руководителей комсомольских комитетов, многие хозяйственники не создают молодым рабочим условий на производстве, которые бы способствовали их успешной учебе.

Учеба в общеобразовательной школе без отрыва от производства — дело не легкое. Она требует не только усилий юноши и девушки, жаждущих знаний, но и отеческой заботы хозяйственников. Нельзя признать, что все начальники шахт, директора заводов и совхозов поняли это. Как показала проверка, многие руководители предприятий привлекают к сверхурочным работам учащихся, чем отрывают их от школы, при комплектовании смен не учитывают, что молодому рабочему, учащемуся в школе, надо обеспечить возможность работы в утренних сменах.

Руководители органов народного образования в истекшем году допустили серьезную ошибку, когда в подавляющем большинстве вечерние школы рабочей и сельской молодежи работали только в одну смену. Такая, с позволения сказать, «забота» привела к тому, что в прошлом учебном году 50 процентов учащихся в вечерних школах вынуждены были прекратить занятия.

Недопустимым фактом является то, что в Юргинском, Гурьевском, Тисульском, Таштагольском, Беловском и Киселевском районах вечерние школы в прошлом году совершенно не были организованы, и сельская молодежь этих районов по существу лишена была возможности получить образование без отрыва от производства.

VII пленум областного комитета партии поставил задачу коренного улучшения дела общеобразовательной учебы молодых рабочих и колхозников. Пленум поставил задачу довести число учащихся в вечерних школах до 15 тысяч человек, установить в школах нормальный учебный режим, наладить снабжение вечерних школ учебниками и наглядными пособиями, направить на работу в них опытных педагогов, повернуть внимание комсомольских организаций к работе вечерних школ.

Однако материалы проверки показали неудовлетворительную подготовку школ рабочей и сельской молодежи к новому 1948—1949 учебному году. Перед началом занятий в большинстве городов и районов не был проведен учет молодежи, желающей учиться, школьные помещения отремонтированы плохо, полностью не снабжены топливом, школы не обеспечены учебниками и наглядными пособиями.

Тяга рабочей молодежи к знаниям — огромна: в этом году в школы записалось значительно больше молодых рабочих, чем в прошлом. Но не все школы в состоянии обеспечить нормальное обучение возросшего контингента учащихся. Школа № 11 — крупнейшая Кемеровская школа рабочей молодежи, находящаяся в центре Заводского района, в этом году настолько перегружена, что контингент учащихся разбит на две группы, каждая из которых будет заниматься через день. Излишне говорить о том, как отрицательно отразится это на качестве обучения молодежи.

Число молодых рабочих, обучающихся в школах, могло бы быть значительно большим, если бы в школах существовали две смены — дневная и вечерняя. Но все кемеровские школы, за исключением школы при ГРЭС, из-за недостатка помещений, занимаются только в одну смену. Большинство школ рабочей молодежи не имеет хороших физических и химических кабинетов, слабо обеспечены наглядными пособиями.

Областной отдел народного образования и его руководитель тов. Музычев должны по-государственному подойти к решению задачи вовлечения в школы не менее 15 тысяч рабочей и сельской молодежи. Надо создать нормальные условия для занятий, улучшить методическое руководство школами, обеспечить первоочередное снабжение школ учебными пособиями.

Школы сельской молодежи начинают учебный год на два месяца позже — 1 ноября. Поэтому районные комитеты партии, райисполкомы, комитеты комсомола должны оказать практическую помощь органам народного образования в подготовке школ сельской молодежи к новому учебному году, провести широкую раз'яснительную работу среди молодых колхозников, вовлекая их в вечерние школы, с тем, чтобы добиться безусловного выполнения плана развертывания сети школ на селе и набора учащихся.

Необходимо, чтобы партийные организации городов и районов взяли под неослабный, повседневный контроль работу школ молодежи, создание необходимых производственных и учебных условий для молодых рабочих и колхозников, обучающихся в вечерних школах.

Общеобразовательная подготовка рабочей и сельской молодежи — важнейшее государственное дело. К нему должно быть приковано внимание всех наших партийных, комсомольских и советских органов.

УКАЗ
Президиума Верховного Совета СССР

О НАГРАЖДЕНИИ ОРДЕНАМИ И МЕДАЛЯМИ ПЕРЕДОВИКОВ СЕЛЬСКОГО ХОЗЯЙСТВА КЕМЕРОВСКОЙ ОБЛАСТИ

В соответствии с Указом Президиума Верховного Совета СССР от 16 сентября 1947 года за получение в 1947 году **высокой продуктивности животноводства** при выполнении колхозом обязательных поставок сельскохозяйственных продуктов и плана развития животноводства по всем видам скота **наградить:**

ОРДЕНОМ ТРУДОВОГО КРАСНОГО ЗНАМЕНИ

1. **Ворову** Марию Александровну — свинарку колхоза «Путь новой жизни» Мариинского района, вырастившую до от'ема от 7 свиноматок по 19 поросят в среднем на свиноматку за год, при среднем живом весе в 2-месячном возрасте 15 килограммов.

2. **Носову** Анну Андреевну — телятницу колхоза «Сталь» Тяжинского района, получившую в течение года от 25 телят до 4-месячного возраста по 856 граммов суточного привеса в среднем на теленка.

3. **Токарь** Вассу Петровну — свинарку колхоза «Ударник полей» Промышленовского района, вырастившую до от'ема от 7 свиноматок по 20 поросят в среднем на свиноматку за год, при среднем живом весе в 2-месячном возрасте 15 килограммов.

МЕДАЛЬЮ «ЗА ТРУДОВУЮ ДОБЛЕСТЬ»

1. **Петрову** Ларису Фроловну — свинарку колхоза «Путь новой жизни» Мариинского района.

2. **Хритова** Ивана Павловича — заведующего фермой колхоза «Путь новой жизни» Мариинского района.

3. **Щекотову** Афанасию Модестовну — телятницу колхоза им. Буденного Промышленовского района.

Председатель Президиума Верховного Совета СССР К. ШВЕРНИК.
Секретарь Президиума Верховного Совета СССР А. ГОРКИН.

Москва, Кремль. 2 сентября 1948 г.

Сентябрь—решающий месяц хлебозаготовок

Колхозники Кузбасса! Равняйтесь на передовые колхозы: „Красный партизан", „Пламя победы", „Свободный труд". Боритесь за быстрейшее завершение уборки урожая, обеспечивайте ежедневное участие каждого колхоза в сдаче хлеба государству!

ГРАФИК ХЛЕБОСДАЧИ — ЗАКОН

Главное в хлебозаготовках — организаторская работа. От повседневного контроля за работой комбайновых агрегатов и молотильных бригад от умения организовать высокопроизводительное использование всех средств уборки зависит успех выполнения хлебопоставок — первой заповеди каждого колхоза.

Ошибка многих партийных организаций колхозов и машинно-тракторных станций состоит в том, что они не контролируют выполнение суточного графика уборки урожая и вывозки хлеба государству.

В Крапивинском районе, например, разработанные и утвержденные графики уборки и хлебопоставок превратились в простые, никому ненужные бумажки. За выполнением их никто не отчитывается. С председателей колхозов не спрашивают в райисполкоме и райкоме ВКП(б), а они, в свою очередь, не требуют от бригадиров, комбайнеров, машинистов молотилок и колхозников. В результате, срывая суточные и пятидневные задания, колхозы затянули уборку и сдачу хлеба государству.

Чтобы закончить уборку хлеба в ближайшие 8—10 дней и выполнить поставки хлеба государству в сентябре, нужно пересмотреть по каждому колхозу, совхозу и МТС суточные задания по косовице, скирдованию, обмолоту и вывозке хлеба государству. Графики уборочных работ должны быть составлены напряженные, с учетом всех возможностей колхоза, полного использования всех материальных и людских резервов.

График уборки и хлебосдачи должен стать боевой программой работы. Партийные организации обязаны установить повседневный контроль за выполнением суточных заданий. Они своей организаторской работой призваны добиваться безусловного выполнения этих заданий каждым колхозом, бригадой, агрегатом и колхозником.

Сменная норма на комбайн и молотилку, дневные нормы выработки на машинах и при ручной уборке должны безусловно выполняться каждым колхозником. В конце смены или рабочего дня нужно подводить итоги работы, вскрывать причины срыва задания, разоблачая тех, кто своим нерадивым отношением к общественному труду наносят ущерб колхозу и государству.

Только повседневная организаторская работа, только строгий контроль за выполнением суточных заданий по уборке и хлебозаготовкам позволят быстро завершить хлебоуборку и поставки зерна государству.

ПО ПРЕДСТАВЛЕНИЮ РАЙКОМОВ И ГОРКОМОВ ВКП(б), РАЙИСПОЛКОМОВ И ГОРИСПОЛКОМОВ ЗАНОСЯТСЯ НА ОБЛАСТНУЮ ДОСКУ ПОЧЕТА ПЕРЕДОВИКИ ПО УБОРКЕ УРОЖАЯ И ХЛЕБОСДАЧЕ

1. **Колхоз «Третий год пятилетки»**, Кемеровского района (председатель Герой Социалистического Труда тов. Аксенов, секретарь первичной парторганизации тов. Старостин), выполнивший годовой план хлебозаготовок к 20 августа 1948 года.

2. **Совхоз «Металлоплощадка»** азотно-тукового завода (директор тов. Червяков, секретарь первичной парторганизации тов. Анохин), выполнивший годовой план хлебосдачи на 103 процента к 20 августа 1948 года.

3. **Колхоз «Оборона страны»**, Кемеровского района (председатель тов. Тебеньков, секретарь колхозной комсомольской организации тов. Елизаров), выполнивший годовой план хлебозаготовок к 22 августа 1948 года.

4. **Подсобное хозяйство Кемеровского правобережного завода** (директор хозяйства тов. Спиридонов, секретарь первичной парторганизации тов. Степченков), выполнившее годовой план хлебозаготовок на 102 процента к 25 августа 1948 года.

5. **Совхоз «Октябрьский»**, Кемеровского района (директор тов. Бойко, секретарь первичной парторганизации тов. Лосик), выполнивший годовой план хлебозаготовок к 25 августа 1948 года.

О неиспользованных резервах и недальновидных руководителях

ЮРГА. (Корр. «Кузбасса»). С большим нетерпением ожидали члены сельхозартели имени Фрунзе прибытия комбайна из Копыловской МТС. Но вот приехал в колхоз комбайнер Лопачев.

— Теперь весело дело пойдет, — вздохнули колхозники. Но они вскоре разочаровались. На первом же круге комбайн вышел из строя: расплавились подшипники, сломался коленчатый вал. Когда исправили эти неполадки, появились другие.

За 20 рабочих дней Лопачев убрал только 15 гектаров. У колхоза был заскирдован хлеб, но молотить было нечем.

Когда соседние колхозы уже завершали выполнение августовского задания, в сельхозартели имени Фрунзе зерна на токах еще не было. Нет его там и сейчас.

Около половины озимого клина — 60 гектаров — еще не убрано в колхозе «Комсомолец», где председателем тов. Федорцев. За 25 дней силами колхоза убрано лишь 32 гектара, а комбайном 37 гектаров ржи. Хлеб, скошенный вручную и машинами, до сих пор стоит в суслонах.

Разве здесь нет сил вести одновременно все работы — косовицу, обмолот, хлебосдачу?

В колхозе более сотни трудоспособных колхозников, две сенокосилки, комбайн. Но эти силы не используются.

Еще хуже организована уборка урожая и хлебозаготовки в колхозе «Ударник», где августовский план хлебосдачи не выполнен и наполовину. На площади в 50 гектаров скошенная рожь стоит в суслонах, а заскирдованный хлеб с 10 гектаров не обмолачивается. Ночью ни на токах, ни на скирдовании людей не видно. Вот почему в этом колхозе не выполняется график хлебопоставок.

Как могло случиться, что в Юргинском районе так позорно затянулась уборка ржи, понизились темпы хлебозаготовок?

Дело в том, что руководители района не поставили себе, как главную задачу, вести уборочные работы в каждом колхозе строго по графику, добиваться ежедневного участия в хлебосдаче и не использовали для этого всех имеющихся резервов.

Руководители района игнорировали принцип дифференцированного руководства колхозами. Об отстающих сельхозартелях они вспомнили по-настоящему лишь тогда, когда там позорно провалили уборку ржи.

Ничего не делается здесь и для улучшения работы комбайнового парка.

Если эти ошибки юргинцы быстро не исправят, они позорно отстанут в соревновании с Яшкинским районом.

Сдают хлеб сверх плана

ЯШКИНО. (По телефону). Колхозы «Свободный труд» и «Красный партизан» первыми в районе рассчитались в августе по зерноставкам. Сейчас они сдают хлеб сверх плана. На 2 сентября на заготпункты от них поступило около 500 пудов.

1 сентября выполнил годовой план по хлебопоставкам совхоз Яшкинского ОРС'а. На заготовительные пункты от него поступило 2.810 пудов доброкачественного зерна. Продолжается сверхплановая вывозка хлеба государству.

М. ПЕРОВ.

* * *

КЕМЕРОВСКИЙ РАЙОН. Колхозники сельскохозяйственных артелей «Лесовик» (председатель тов. Данилов), «Красный коммунар» (председатель тов. Михайлов) и «Пламя победы» (председатель тов. Филиппов) досрочно, в августе, выполнили годовой план хлебозаготовок. На государственные заготовительные пункты сдано отборное зерно.

Сверхплановая сдача хлеба государству продолжается.

—★—

Сто тридцать гектаров на жатку

ЧЕБУЛА. (Корр. «Кузбасса»). Инициатор соревнования машинистов жаток за высокую выработку в Чебулинском районе комсомолец Иван Железко из колхоза имени 1 Мая, вступая в соревнование, дал обязательство за сезон убрать 200 гектаров и обратился с призывом ко всем машинистам района следовать его примеру.

Первыми пошли за ним машинисты родного колхоза тт. Захаров, Борисенко, Корбан. Почин первомайцев подхватили в колхозе «Трактор», комсомолец Конюшенко вызвал на соревнование коммуниста тов. Лазарева. Их обязательства — 200 гектаров за сезон.

Молодые машинисты с честью выполняют свои обязательства. К 1 сентября они сжали по 120—130 гектаров каждый. Ежедневно они перевыполняли установленные нормы.

—★—

Успехи комбайнерки тов. Туриной

ПОДУНКА. (По телефону). Молодая комбайнерка Турина Клавдия по-стахановски работает на уборке урожая и систематически выполняет свои социалистические обязательства.

1 сентября на своем «Коммунаре» она выполнила норму на 150 процентов, а 2 сентября убрала 23 гектара яровых. Качество комбайновой уборки в агрегате тов. Туриной хорошее.

По-большевистски организовать уборку и сдачу хлеба государству

На совещании колхозного актива хлеборобы Мариинского района брали на себя боевые обязательства: убрать рожь к 12 августа, выполнить в августе не менее 40 процентов годового плана хлебопоставок государству, а уборку всех зерновых закончить не позднее 10 сентября.

Председатель сельхозартели «Вапрус» тов. Мишаев заверил совещание, что их колхоз уберет хлеб за 19 рабочих дней и в августе обеспечит выполнение годового плана хлебосдачи на 65 процентов.

Члены сельхозартелей «Память Чкалова», «Луч Октября», «Путь новой жизни» и многих других дали твердое слово убрать хлеб за 25 рабочих дней и в августе выполнить годовой план хлебозаготовок на 60 процентов.

Трудовой под'ем колхозников требовал подлинно большевистской организации, продуманного планирования работ, правильной расстановки сил и техники, боевой наступательной партийно-политической работы. Но этого не произошло. Мариинский райком ВКП(б) с первых дней уборки ослабил руководство хлебозаготовками, не стал боевым центром в успешном выполнении такой политически важной задачи, как досрочное выполнение первой колхозной заповеди.

В результате этого обязательства, взятые в соревновании, были не выполнены. Вместо того, чтобы скосить рожь к 12 августа, ее докашивали 1 сентября. План хлебозаготовок в августе выполнен лишь на 18 процентов. Большая часть колхозов только приступила к хлебосдаче. Такие сельхозартели, как «Память Орджоникидзе», «Красный Октябрь» Святогорского сельсовета на 1 сентября выполнили свой план от 3 до 6 процентов. Члены сельхозартели «Вапрус», обещавшие дать в августе 65 процентов годового плана, выполнили только 19 процентов. От 10 до 15 процентов годового плана выполнили колхозы «13-й год Октября», «Путь кооперации», имени Куйбышева, «Лесная дача» и многие другие. А колхоз «Красный прожектор» до сих пор не сдал государству ни одного килограмма зерна, хотя комбайном здесь убрано 44 гектара и вручную около 60 гектаров хлеба.

Секретарь райкома ВКП(б) тов. Панасенко об'ясняет невыполнение взятых обязательств и отставание района плохой работой комбайнов, как будто организация комбайновой уборки—постороннее для райкома дело.

Райком ВКП(б) не вмешался в дела станций, не вскрыл причины плохой работы комбайнов, не вел борьбы с противомеханизаторскими «зелеными» и «сырыми» настроениями.

А эти настроения оказались очень сильны в колхозах Мариинского района. В сельхозартелях «Память Чкалова», «Путь новой жизни» и других руководители колхозов не давали возможностей работать комбайнам, ссылаясь на зеленые хлеба. Комбайны здесь не убрали ни одного гектара.

В другие колхозы комбайны пришли с большим опозданием и плохо отремонтированные. Мариинская МТС послала в колхоз «Красное знамя» один комбайн без главного ремня. На десятые сутки колхозники сами купили ремень и комбайн пошел. Ко второму комбайну никак не подберут трактора. То один, то другой выходят из строя. Трактор «НАТИ» простоял здесь 10 дней из-за разорвавшейся гусеницы.

В колхозе «Заря востока» около недели было настоящее кладбище разобранных тракторов, а комбайны стояли и ждали. Из Коноплеводной МТС в колхоз имени Молотова только 28 августа пришел комбайн. Он «задержался» в ремонте. Другой комбайн тов. Зубкова к этому времени убрал лишь 30 гектаров ржи.

Можно привести массу примеров, когда МТС района разгоняли впопыхах машины с десятками дефектов, не переоборудовали комбайны для уборки полегших хлебов, не обеспечивали их даже зерноуловителями. Только поэтому такие комбайнеры, как Рюткин, Пипкин, Какряцкий (Мариинская МТС), убрали от 10 до 20 гектаров.

В колхозе «Большевик» Сусловского сельсовета комбайнер Манекин жнет на высоком срезе и делает большие потери. Но здесь не борются с потерями зерна при уборке. На площадях, где хлеб скошен простыми машинами или вручную, мы насчитали по 70—80 колосков на каждом квадратном метре. Однако этого не замечают председатель колхоза тов. Немцев и секретарь партийной организации тов. Горюнов.

В Мариинском районе допущен огромный разрыв между косовицей, скирдованием и обмолотом. Этот разрыв и повлек за собой срыв плана хлебопоставок.

В колхозах Сусловского сельсовета хлеб лежит в горстях, суслоны развалены, хлеб прорастает. Не скирдуют хлеб и в колхозах Святогорского сельсовета. Здесь обмолотили только 30 процентов убранного. Во всех колхозах, обслуживаемых Коноплеводной МТС, есть молотилки, но они стоят. Машинист молотилки тов. Ганбжа из колхоза «Партизан» за все время обмолотил только 27 гектаров.

—Были бы здесь скирды, давал бы по 40 тонн в сутки, — говорит он. — Но председатель колхоза тов. Васнев не организует скирдования.

В колхозах «Земледелец» (председатель тов. Евтушенко), имени Куйбышева (тов. Буров), «Лесная дача» (тов. Симонов) молотят от случая к случаю. Складут небольшую скирду, обмолотят за 3—4 часа и ждут до следующего раза.

Райком ВКП(б) разослал весь свой аппарат уполномоченными в колхозы и Советы. Эти уполномоченные превратились в хозяйственников, подменяют собой руководителей колхозов.

Заведующий оргинструкторским отделом тов. Киреев является уполномоченным по Приметкинскому и Разевскому Советам. Казалось бы, кому, как не ему быть в тесной связи с массами, опираться на сельских коммунистов, расставить их на боевые участки и через них бороться за улучшение работы в каждом колхозе.

Нет, этот товарищ, в чьи обязанности входит организационное укрепление первичных партийных организаций и повышение их боеспособности, ни разу не беседовал с коммунистами. Он выполняет одну работу — проталкивает зерно из колхоза на элеватор.

Тов. Киреев сам ездит с обозом на элеватор, «уламывает» заведующего приемным пунктом принять зерно с влажностью в 25 процентов и бывает доволен, когда это ему удается. Он ведет строгий счет, сколько он, Киреев, вывез хлеба и сколько «протолкнул», не замечая того, что в его колхозах сотни гектаров незаскирдованного хлеба, прекратилась косовица яровых, что на токах завтра не будет зерна.

Отсутствие оперативного руководства хлебозаготовками, ослабление борьбы за выполнение взятых социалистических обязательств привело к тому, что колхозы Мариинского района оказались самыми отстающими в области.

Н. ПОЛЯНСКИЙ.

Председателю Совета Министров СССР
И. В. СТАЛИНУ

С глубоким прискорбием узнало румынское правительство о кончине генерал-полковника Андрея Александровича Жданова — одного из самых видных руководителей Советского государства. От имени румынского правительства, народа и лично от своего имени передаю выражение глубокой скорби в связи с потерей одного из самых неутомимых борцов антиимпериалистического фронта, борца за дело мира, за триумф подлинной демократии и прогрессивных идей.

Председатель Совета Министров Румынской народной Республики
Доктор Петру ГРОЗА.

ЦЕНТРАЛЬНОМУ КОМИТЕТУ ВСЕСОЮЗНОЙ КОММУНИСТИЧЕСКОЙ ПАРТИИ (большевиков)

Коммунистическая партия Греции и весь демократический народ страны с самым глубоким прискорбием присоединяются к вашему трауру по случаю утраты товарища Андрея Александровича Жданова и выражают Вам свое самое сердечное соболезнование.

От имени Центрального Комитета коммунистической партии Греции
Никос ЗАХАРИАДИС.

МОСКВА

ЦЕНТРАЛЬНОМУ КОМИТЕТУ ВКП(б)

Норвежская коммунистическая партия выражает свое глубокое соболезнование по поводу большой потери, которую понесла не только ваша партия и ваш народ, но и все миролюбивые силы мира, в связи со смертью лидера международного рабочего движения Андрея Александровича Жданова.

От Центрального Комитета компартии Норвегии ЛЕВЛИЗН, ХАЛЬВОРСЕН.

ЦЕНТРАЛЬНОМУ КОМИТЕТУ КОММУНИСТИЧЕСКОЙ ПАРТИИ СССР

Центральный комитет коммунистической партии Дании выражает глубокое соболезнование в вашем горе по поводу внезапной смерти товарища Андрея Александровича Жданова. В связи с его смертью не только советский народ, но рабочий класс и демократические силы всего мира потеряли одного из своих выдающихся деятелей в борьбе за мир, свободу и независимость.

Его имя и его деятельность останутся незабываемы в веках.

От Центрального Комитета коммунистической партии Дании Ансел ЛАРСЕН.

МОСКВА

ГОСПОДИНУ НИКОЛАЮ МИХАЙЛОВИЧУ ШВЕРНИКУ, ПРЕДСЕДАТЕЛЮ ПРЕЗИДИУМА ВЕРХОВНОГО СОВЕТА СССР

От имени Венгерской Республики и венгерского народа примите глубокое соболезнование по случаю смерти генерал-полковника Андрея Александровича Жданова, депутата Верховного Совета СССР. Венгерский народ присоединяется к скорби советского народа, потерявшего одного из своих славных героических сынов. Смерть Андрея Александровича Жданова является потерей не только советского народа, но также и других народов, которые видели в нем великого борца за свободу и прогресс человечества.

Примите еще раз, Господин Председатель, глубокое соболезнование венгерского народа.

Сакашич АРПАД — Президент Венгерской Республики.

Соболезнования по поводу кончины товарища А.А. Жданова

Из-за границы продолжают поступать письма и телеграммы с выражением соболезнования по поводу смерти товарища А. А. Жданова.

Телеграммы и письма прислали:

Исполнительная комиссия народно-социалистической партии Кубы.

Варшавский Комитет польской рабочей партии.

Председатель Центрального Комитета сторонництва демократичнего министр Винцент Ржимовский (Польша).

Главное правление Общества польско-советской дружбы.

Центральный Совет венгерских профессиональных союзов.

Центральный Комитет об'единенной рабочей партии государства Израиль.

Центральный Комитет Союза молодежи Чехословакии.

Остравский областной комитет компартии Чехословакии.

Президиум Социалистической Академии в Праге.

Областной комитет компартии Чехословакии гор. Усти на Лабе.

Заводская организация компартии Чехословакии национального предприятия «Татра» в Праге.

Союз борцов за свободу Пражского края.

Пражский областной комитет компартии Чехословакии.

Организация компартии Чехословакии гор. Топольчаны.

Дечинский районный комитет компартии Чехословакии.

Слушатели общегосударственных курсов партийных работников Венгерской партии трудящихся.

Секретариат федерации коммунистической партии Италии Перуджи.

Лигурийский областной комитет коммунистической партии Италии.

Руководство организации компартии Италии Мантуи.

Римская федерация компартии Италии.

Эмилийский областной комитет компартии Италии.

Пьемонтский областной комитет компартии Италии.

Миланская секция Общества культурной связи с Советским Союзом.

Секретариат Флорентийской организации компартии Италии.

Дирекция и редакция органа итальянской компартии газеты «Унита».

Исполнительный Комитет компартии Свободной Территории Триест.

Партизанская Ассоциация Свободной Территории Триест.

Трудящиеся машиностроительного завода Сан-Андреа.

Центральный Комитет коммунистического союза молодежи Аргентины.

Комитет коммунистической партии Аргентины провинции Санта-Фе.

Комитеты коммунистической партии Аргентины округов Вилья Креспо и Флорес (Буэнос-Айрес).

ОТ ЦК ВКП(б) И СОВЕТА МИНИСТРОВ СОЮЗА ССР

ЦК ВКП(б) и Совет Министров Союза ССР с глубокой скорбью извещают, что 2 сентября после продолжительной болезни скончался член Центральной Ревизионной Комиссии Всесоюзной Коммунистической Партии (большевиков), депутат Верховного Совета СССР, Заместитель Министра легкой промышленности СССР Сергей Георгиевич Лукин.

ЦК ВКП(б). СОВЕТ МИНИСТРОВ СССР.

Шахтерские вахты в память Андрея Александровича Жданова

ПРОКОПЬЕВСК. 4 сентября. (Корр. «Кузбасса»). В минуты глубокой народной скорби, когда в Москве у стен седого Кремля хоронили верного сына большевистской партии Андрея Александровича Жданова, в щитовом забое почетного шахтера т. Павлова прогремел очередной взрыв отпалки и в вагончики хлынули мощные потоки угля.

Шахтеры бригады т. Павлова несли вахту, посвященную светлой памяти человека, который всю свою жизнь отдал борьбе за осуществление самых светлых идеалов трудящихся.

На шахте имени Ворошилова такую вахту несли в своих забоях десятки горняков. В коллективе шестого участка, где начальником тов. Лежнев, за производственную вахту памяти товарища Жданова горняки добыли сотни тонн сверхпланового угля.

На 14-м участке, которым руководит тов. Реценко, вахту вели забойщики щитовой бригады почетного шахтера Селиванова и добыли много угля сверх планового задания. Комсомольско-молодежная проходческая бригада тов. Распопина на 8-м участке за вахту выполнила все участковое дневное задание по проходке основных подготовительных выработок.

Производственные вахты памяти Андрея Александровича Жданова проводили горняки и других шахт Прокопьевского рудника. В сотнях сверхплановых тонн угля, в образцах трудовой доблести прокопьевские шахтеры проявили свою готовность отдать все силы на борьбу за полное торжество дела Ленина—Сталина, которому посвятил свою яркую жизнь ученик и соратник великого Сталина Андрей Александрович Жданов.

—◆—

Горняки Ленинского рудника на траурной вахте

ЛЕНИНСК - КУЗНЕЦКИЙ. 4 сентября. (Корр. «Кузбасса»). Все эти дни на шахтах, заводах города проходят сменные митинги, собрания, коллективное слушание радиопередач, посвященных безвременной смерти выдающегося государственного деятеля, любимца партии и народа Андрея Александровича Жданова.

Горняки встали на траурную вахту и работают с удвоенным напряжением. В первые два дня трудовой вахты трест «Ленинуголь» намного перевыполнил суточный план угледобычи. Сотни тонн сверхпланового угля выдали горняки шахт «Полысаевская», «Журинка», «Комсомолец», имени С. М. Кирова.

Выполнив свое шахтерское слово ко Дню шахтера, горняки участков тт. Черкасского и Козлова продолжают увеличивать сверхплановый счет. По два плана дает в эти дни комсомольско-молодежная смена, которой руководит мастер угля тов. Прямых. Бригада навалоотбойщиков почетного шахтера тов. Спиридонова и мастера угля тов. Чернышова намного перевыполняет задания. На шахте «Комсомолец» лучше других продолжает работать участок тов. Васильева. Он уже выполнил годовые обязательства.

После сменного митинга, на котором тов. Васильев познакомил шахтеров с биографией Андрея Александровича Жданова, горняки спустились в шахту и выполнили три сменных плана.

Навалоотбойщики тт. Березовский, Макаренко, Мавлюта дали десятки тонн угля сверх плана. Почетный шахтер тов. Осис (шахта «А») в первый день вахты нагрузил на рештаки более 20 тонн угля, а во второй дал три нормы. На сменном митинге он заявил:

— Пусть моя скромная работа будет памятником нашему дорогому Андрею Александровичу.

Чтя светлую память Андрея Александровича Жданова, механо-сборочный цех завода «Красный Октябрь» намного перевыполнил сменное задание.

Токари тт. Стафиевский и Реденков, слесари-сборщики тт. Диденко и Елистратов, клепальщик т. Трущалов и др. на изготовлении и сборке деталей к шахтным механизмам дают в эти дни по две—три нормы.

ПАРТИЙНАЯ ЖИЗНЬ

В отрыве от колхозных парторганизаций

Сводка о хлебопоставках подтверждала отставание района.

За последние два дня задание было выполнено наполовину, а колхозы имени Красной Армии, «Штурм», имени Буденного, «Ударник полей», которые должны сдать в этом году государству до 50 тысяч пудов хлеба каждый, выполняют суточные задания на 10—15 процентов.

Руководителей отстающих колхозов решили заслушать на бюро райкома партии. На одном заседании бюро было заслушано 5 отчетов председателей колхозов. Надо было ожидать, что, наряду с отчетами председателей, в повестке дня бюро будет поставлен отчет одного из секретарей колхозных парторганизаций о постановке партийно-политической работы в колхозе, об организации соревнования на уборке и хлебопоставках, о контроле парторганизации за хозяйственной деятельностью правления колхоза. Но секретари колхозных парторганизаций на бюро не отчитывались.

Между тем это было крайне необходимо. За месяц уборочных работ отчеты председателей колхозов слушали на бюро райкома много раз, а партийной работой в колхозах райком не находит времени заняться, хотя именно в ослаблении работы парторганизаций в колхозах имени Красной Армии, «Штурм», «Ударник полей», имени Буденного — одна из коренных, причин отставания этих колхозов.

В колхозе «Штурм» при дневном задании скосить 30 гектаров до сих пор косили 18 гектаров хлеба. Чтобы скосить хлеб к 25 сентября, здесь надо косить не менее 51 гектара в день. Августовское задание по хлебопоставкам сорвано.

Кто, как не колхозная парторганизация (секретарь тов. Алесик), должна была взять под строгий контроль выполнение графика уборки и хлебопоставок и добиться, чтобы на косовице работали не три, а шесть косилок, как записано в уборочном плане? Развертывая боевое соревнование, поддерживая и распространяя опыт передовиков, поднимая жгучую критику против нерадивых, парторганизация должна была и могла организовать колхозников на массовое выполнение норм выработки.

Но в практике работы парторганизации колхоза «Штурм» этого нет. Она стоит в стороне от горячих уборочных работ, мирится с невыполнением норм выработки, а райком партии не помогает парторганизации этого крупного колхоза стать во главе борьбы за хлеб. Колхоз имени Красной Армии отстает с косовицей и скирдованием. На сложной молотилке здесь намолачивают по 60—70 центнеров в смену. План хлебопоставок выполнен на 14 процентов.

Нельзя сказать, чтобы райком ВКП(б) не занимался этим колхозом. Председателя колхоза тов. Воробьева слушали на бюро. В колхозе часто бывает секретарь райкома партии тов. Гиров и тоже много работает с Воробьевым. Но всю работу райком ведет в отрыве от парторганизации колхоза. Вот почему здесь коммунист Воробьев И. Д. забыл о своих обязанностях агитатора. Редактор стенгазеты коммунист тов. Морозов за месяц не выпустил ни одного номера «боевого листка» и не поднял ни одного острого вопроса. Коммунисты и комсомольцы смирились с недостатками. Комсомолец Останков выкашивает по два гектара на сенокосилке в день при норме 4, и никто не спросил с него за невыполнение норм. Останков ни с кем не соревнуется. Комсомолка Владимирова в августе 4 дня без разрешения бригадира не выходила на работу.

Весь август в колхозе имени Буденного 15 лошадей использовались как раз'ездные бригадирами, учетчиками, конюхами, пастухами. Из-за этого простояли в течение месяца 5 сенокосилок. На сушилке нет суточных заданий по сушке зерна, соревнование смен не организовано, сушильное хозяйство в колхозе используется неудовлетворительно.

Выезжая в колхозы, работники райкома ищут председателя колхоза, бригадира и забывают о парторганизации, о ее секретаре. 28 августа секретарь райкома тов. Денисов побывал за день в шести колхозах, говорил с председателями и не пожелал встретиться ни с одним секретарем парторганизации.

— Надо подтянуться, — сказал секретарь райкома председателю колхоза тов. Попову. И уехал в соседний колхоз.

Секретарь райкома не встретился с заместителем секретаря парторганизации тов. Мочаловым, не поинтересовался, как парторганизация ведет свою работу в этот ответственный период завершения сельскохозяйственного года.

А поинтересоваться партийной работой было необходимо. Партийная работа в колхозе запущена. В полеводческих бригадах колхозники не видят агитаторов, не знают, кто лучше работает. Из восьми коммунистов непосредственно на уборке урожая нет ни одного. Комсомольцы Решетников и Трофимов выкашивают по полтора гектара в день. В течение месяца в колхозе не было партсобрания.

Редакция районной газеты «По сталинскому пути» также недооценивает роль колхозных парторганизаций на уборке и хлебопоставках. За весь август в газете нет ни строки о работе парторганизации. Даже в передовой статье «Выше темпы хлебосдачи» газета ни словом не обмолвилась ни о передовом опыте, ни о недостатках отдельных парторганизаций, не поставила перед парторганизациями деревни задачи по проведению хлебозаготовок.

Недооценка роли колхозных парторганизаций со стороны райкома ВКП(б), нежелание опереться на них в повседневной борьбе за хлеб привели Промышленовский район, в прошлом передовой по хлебопоставкам, к резкому отставанию.

Я. СЕВЕРНЫЙ.

Повседневно укреплять финансовую дисциплину

VIII СЕССИЯ КЕМЕРОВСКОГО ГОРОДСКОГО СОВЕТА ДЕПУТАТОВ ТРУДЯЩИХСЯ

На-днях состоялась восьмая сессия Кемеровского городского Совета депутатов трудящихся.

Сессия рассмотрела один вопрос: об исполнении городского бюджета за семь месяцев 1948 года. С докладом по этому вопросу выступил заведующий городским финансовым отделом тов. **Сирота.**

Докладчик отметил, что бюджет города, утвержденный на IV сессии, выполнен по доходной части на 96,5 процента и по расходной — на 93 процента. Невыполнение бюджета об'ясняется, главным образом, плохой работой отдельных предприятий и их руководителей, особенно предприятий городского коммунального хозяйства. В первую очередь это относится к управлению трамвайного парка (начальник тов. Белышев, управлению парикмахерских и банно-прачечного треста (управляющий тов. Котляков), горэлектросети (управляющий тов. Лянин) и водоканалтресту (управляющий тов. Парменов).

В результате неудовлетворительной работы трамвайного парка, бюджет города недовыполнен на 200 тысяч рублей. Здесь не ведут никакой борьбы с перерасходом государственных средств и растратами. Ревизией финансовой деятельности трампарка за шесть месяцев текущего года выявлена недостача более 29 тысяч рублей. Учет проездных билетов поставлен плохо.

Только по одному строительству новой трамвайной линии перерасход государственных средств составляет около 60 тысяч рублей. Не организована борьба с простоями вагонов.

Предприятия банно-прачечного треста недодали в бюджет свыше 73,5 тысячи рублей. Начальник горкомхоза тов. Чепкой, в ведении которого находятся предприятия коммунального хозяйства, зная обо всех этих фактах, не принимает никаких мер для того, чтобы быстрее ликвидировать нарушения в финансово-бюджетной дисциплине.

Слабо работают также и предприятия местной промышленности, выполнившие план семи месяцев всего на 95,6 процента. Они недодали городскому бюджету 1.247 тысяч рублей. По шахтам гортопа (директор тов. Тусюк), добывающим уголь для нужд населения города, выполнение плана составляет всего 88,5 процента. Себестоимость тонны угля на 59 копеек выше плановой. Вместо плановых накоплений в 290 тысяч рублей, гортоп дал 212 тысяч рублей убытка.

Не чувствуется настоящей большевистской борьбы за выполнение плана и в зрелищных предприятиях города. Кинотеатр «Москва» (директор тов. Потемкина) за семь месяцев реализовал план лишь на 70 процентов, а городское отделение кинофикации (начальник тов. Куртуков) и того меньше — на 60,2 процента. Из-за их плохой работы городской бюджет пострадал свыше чем на 500 тысяч рублей.

Почти такое же положение в ресторане «Сибирь» (директор тов. Пинигин), в тресте столовых и ресторанов (директор тов. Ковальчук). Во всех этих организациях имеются факты содержания сверхштатных единиц и выплата завышенных окладов отдельным лицам.

Грубые нарушения финансово-бюджетной дисциплины установлены также в школах и лечебных учреждениях. Растраты и присвоения государственных средств в школах №№ 30 и 17 и в больнице Кировского района вошли в систему.

Однако тов. Сирота в своем докладе мало уделил внимания деятельности аппарата горфинотдела, который слабо контролировал городские предприятия и не вел борьбы за выполнение бюджета в целом.

Выступивший затем с содокладом председатель бюджетно-финансовой комиссии горсовета тов. **Романов,** давая характеристику деятельности отдельных руководителей предприятий, подверг резкой критике также руководство и в целом аппарат горфинотдела. Тов. Романов рассказал также и о слабой работе бюджетно-финансовой комиссии, отдельные члены которой самоустранились от работы, плохо выполняют наказы избирателей. Исполком горсовета должен активизировать работу бюджетно-финансовой комиссии.

Заведующий горторготделом, депутат тов. **Макаров** в своем выступлении дал подробный анализ работы торговых организаций города. Лучше всех обстоит дело в «Кемеровоторге» (директор тов. Бегляров), который из месяца в месяц перевыполняет план товарооборота. Этого нельзя сказать об остальных. Особенно плохо торгуют такие ОРС'ы, как коксохимзавода (начальник тов. Красовицкий), азотно-тукового завода (начальник тов. Немченко), Правобережного завода (начальник тов. Устинов), треста «Кемеровоуголь» (начальник тов. Другов) и другие. В коллективах этих ОРС'ов не чувствуется борьбы за выполнение плана, за увеличение ассортимента товаров.

Заместитель председателя горисполкома, депутат тов. **Осипов** говорит:

— До конца года осталось четыре месяца. Однако неудовлетворительная работа некоторых предприятий, особенно промысловых артелей, ставит под угрозу срыва выполнение городского бюджета. За восемь месяцев этого года состояние балансов проанализировано только в трех артелях из восемнадцати. Этот факт говорит о том, что со стороны руководителей горфинотдела, горплана и райфинотделов отсутствует повседневный контроль за соблюдением финансово-бюджетной дисциплины.

В прениях по докладу приняли также участие тт. **Чепной, Лобач, Тусюк, Милов.**

Выступивший в заключение прений заместитель председателя облисполкома тов. **Пушкаренко** поставил перед сессией практические задачи по дальнейшему улучшению работы горисполкома, в частности его финансово-бюджетной комиссии.

Сессия приняла развернутое решение, направленное на быстрейшую ликвидацию всех недостатков, на дальнейшее усиление борьбы за выполнение городского бюджета и укрепление финансово-бюджетной дисциплины.

Строго охранять хлеб от воров и расхитителей

* * *

М. ПУНГИН,
прокурор области,
ст. советник Юстиции.

* * *

Колхозники и колхозницы, работники МТС и специалисты сельского хозяйства нашей области, выполняя историческое постановление февральского Пленума ЦК нашей партии, вырастили в этом году богатый урожай. Сейчас колхозная деревня вступила в самый ответственный период в борьбе за скорейшую уборку урожая и досрочное выполнение первой заповеди — сдачи хлеба государству.

Колхозники и колхозницы нашей области еще весной в письме к товарищу Сталину дали свое твердое слово собрать богатый урожай без потерь и досрочно рассчитаться по хлебу и другим сельхозпродуктам с государством. Каждый день наша страна встречает радостные вести о досрочном выполнении плана хлебозаготовок передовыми краями и областями нашей прекрасной Родины.

Краснодарский, Ставропольский края, Южно-Казахстанская, Крымская, Ростовская, Днепропетровская, Молодечненская, Пинская и другие области рапортовали товарищу Сталину о досрочном выполнении плана хлебозаготовок.

Передовые колхозы нашей области, равняясь на передовиков страны по сдаче хлеба государству, так же успешно ведут хлебозаготовки. Колхоз «Третий год пятилетки» Кемеровского района первым в области к 20 августа выполнил годовой план хлебозаготовок и продолжает сдавать зерно сверх плана. Колхозники сельхозартели имени Стаханова Тяжинского района подхватили патриотический почин колхозников «Третий год пятилетки» и так же решили к первому сентября 1948 года сдать сверх плана 300 пудов хлеба.

Подавляющая масса колхозников нашей области честно трудится на полях колхозов и проявляет большевистскую заботу об охране каждого зерна, каждого колоска, каждого килограмма хлеба, чтобы дать стране больше хлеба и сделать полновеснее трудодень колхозника.

Однако эта большая творческая работа по умножению богатства нашей Родины не может итти самотеком, ее нужно организовать. Там, где труд колхозников не организован, где нет учета и контроля, где отсутствует надлежащая охрана урожая на полях, на токах, в складах и при транспортировке—там проникают жулики и тунеядцы. В колхозе «Правда» Яшкинского района гражданка Зюряева Е. М. занималась хищением колхозного хлеба с поля. Народным судом Яшкинского района она осуждена за хищение колхозного хлеба к 5 годам в исправительно-трудовые лагери.

Хищение хлеба в колхозах характеризует бесконтрольность и отсутствие большевистской заботы об охране урожая на полях. Охрана колхозного хлеба во время комбайновой уборки, в особенности в ночное время, должна быть организована из проверенных лучших людей колхоза. Однако не все руководители колхозов усвоили эту истину. В колхозе «Светлый» Крапивинского района не организована охрана хлеба. В результате этого хлеб расхищается жуликами и тунеядцами. Сторож Кольцова Ф., вместо охраны, сама занималась хищением колхозного зерна. Кольцова Крапивинским нарсудом осуждена по Указу Президиума Верховного Совета СССР от 4 июня 1947 г. к 15 годам в исправительно-трудовые лагери.

Подбор проверенных, честных колхозников на ответственные участки колхозного производства — вот главная гарантия за сохранность колхозного и государственного добра.

Доверять и проверять,—гласит большевистское правило в работе наших советских, партийных, общественных и иных организаций. Однако многие руководители колхозов забывают это правило, в результате чего и получаются такие печальные последствия, как кражи, разбазаривание колхозного добра. В отдельных колхозах мало проводится массово-раз'яснительной работы с колхозниками о бережливом отношении к колхозному добру, о честной самоотверженной работе на благо Родины.

Очень важное значение имеет правильный подбор людей, которым доверяется перевозка зерна с токов на сушилки, с сушилок в амбары. Также большое значение имеет взвешивание зерна и отправка его по документам. В фактурах должен быть указан не только вес, но и количество мест, если этот хлеб перевозится в кулях. Зерно, взвешенное при отправке на сушилку с тока, при приеме снова должно взвешиваться и учитываться по количеству мест. При таких условиях потери и хищения в пути исключены.

Однако в некоторых колхозах не организован этот учет и тем самым создаются условия к хищению зерна. Так, в колхозе «Новая заря» Кемеровского района возчиком на колхозную сушилку был назначен колхозник Митрофанов А. В. А так как в колхозе зерно, отправляемое со склада на сушилку, не взвешивалось и отсутствовал контроль за работой возчика, то он в ночь на 18 августа 1948 года, получив со склада зерно, по пути на сушилку завез три куля к гр-ну Исачкову и продал ему. Оба расхитителя Митрофанов и Исачков органами прокуратуры арестованы и предаются суду по Указу Президиума Верховного Совета Союза ССР от 4 июня 1947 года «Об уголовной ответственности за хищение государственного и общественного имущества».

Исключительно важное значение имеет правильная организация учета и контроля при перевозке зерна из колхозов на государственные склады автомашинами и другим транспортом. Здесь при отсутствии организованности и контроля ворам и жуликам большое поле деятельности.

К сожалению, к этому очень ответственному и важному участку работы иногда отдельные руководители подходят формально. В колхоз «Сосновка» был привлечен с Гурьевского металлургического завода с автомашиной шофер Вершинин П. А. для перевозки зерна на государственные склады. На автомашину был прикреплен контролер Тернавкина Е. П. В пути следования Вершинин договорился с Тернавкиной похитить зерно и свой преступный замысел осуществили, похитив 130 кг отборного зерна, завезли его на квартиру к Вершинину. Жена Вершинина — Кузнецова Л. К., зная о похищенном зерне, не донесла органам власти об этом преступлении. На-днях народный суд Гурьевского района рассмотрел это дело показательным процессом и приговорил Вершинина и Тернавкину за организованное хищение по Указу Президиума Верховного Совета СССР от 4 июля 1947 года к 18 годам заключения в исправительно-трудовые лагери и на 5 лет поражения в правах после отбытия меры наказания. Кузнецова Л. К. за укрывательство расхитителей, тем же судом осуждена к 2 годам лишения свободы.

Наконец, завершающим этапом сохранности зерна является надлежащая охрана его на государственных складах Заготзерно. Здесь, к сожалению, мы также имеем ряд фактов ротозейства со стороны отдельных руководителей заготовительных организаций. А это дорого обходится для государства. В Итатском районе на глубинном пункте Заготзерно, благодаря ротозейству зав. глубинным пунктом колхозник Петров В. П. вместе со своей сестрой Петровой похитили 60 кг. ячменя со склада во время подработки зерна. Правда, похищенное зерно из'ято у преступников. Преступники арестованы и преданы суду.

Все эти факты свидетельствуют о том, что ряд руководителей советских органов, колхозов и заготовительных организаций беспечно относятся к организации охраны зерна. Необходимо напомнить таким руководителям идею всенародного учета и контроля, данную В. И. Лениным 30 лет тому назад. Он говорил:

«Тысячи форм и способов практического учета и контроля за богатыми, жуликами и тунеядцами должны быть выработаны и испытаны на практике самими коммунами, мелкими ячейками в деревне и в городе. Разнообразие здесь есть ручательство жизненности, порука успеха в достижении общей единой цели...»

Эти исторические слова Владимира Ильича претворены в жизнь и там, где надлежащим образом организован этот учет и контроль, там нет подобных явлений проникновения жуликов и тунеядцев.

Надо, наконец, вспомнить слова товарища Сталина о том, что «...Вор, расхищающий народное добро и подкапывающийся под интересы народного хозяйства, есть тот же шпион и предатель, если не хуже».

Поэтому необходимо, наряду с жесткой борьбой с ворами и расхитителями, четко организовать охрану каждого килограмма зерна.

ОБСУЖДАЕМ СТАТЬЮ ТОВ. ТИМОФЕЕВА

О мнимых успехах в воспроизводстве очистного фронта

★ ★ ★

Б. ЛЕРНЕР,
начальник планового отдела комбината „Кузбассуголь"

★ ★ ★

Вопросы, поставленные тов. Тимофеевым в статье «О путях создания устойчивого очистного фронта» («Кузбасс» от 15 июня) и в последовавших на нее откликах, имеют весьма важное значение.

Актуальность этих вопросов определяется тем, что развитие добычи кузнецких углей и в особенности коксующихся отстает от растущей потребности народного хозяйства в этих углях.

Создание устойчивого очистного фронта надо рассматривать не только, как задачу своевременной замены отрабатываемых очистных забоев. Речь должна итти о расширенном воспроизводстве очистного фронта — т. е. о систематическом увеличении количества и линии очистных забоев. Наряду с улучшением использования имеющихся забоев, увеличение фронта горных работ является одним из основных и обязательных условий дальнейшего развития угледобычи на шахтах Кузбасса.

Нельзя, например, считать нормальными июльские итоги прохождения подготовительных работ по комбинату «Кузбассуголь».

За июль комбинат выполнил план подготовительных работ по всем выработкам на 104,6 проц., а по главнейшим направлениям на 103,2 проц. В то же время план по фронту очистных работ значительно недовыполнен. Итоги июля — не исключение.

Особенно в этом отношении неблагополучно в трестах «Сталинуголь» и «Прокопьевскуголь», где значительно перевыполнившие план подготовительных работ шахты № 3-3-бис, имени Молотова, Восточная, им. Ворошилова, им. Кагановича оказались наиболее отстающими по развитию очистного фронта.

Мы не можем пройти мимо таких тревожных фактов, когда, например, на шахте № 3-3-бис план подготовительных работ выполнен по всем выработкам на 119 проц. и по главнейшим на 103,5 проц., а количество очистных забоев не только не увеличено, но даже уменьшено. Такое же положение и на шахте им. Молотова. А ведь эти шахты дают дефицитные марки коксующихся углей.

С такими же ненормальными итогами закончена работа в июле на шахтах «Капитальная» треста «Молотовуголь», «Зыряновская» треста «Кузнецкуголь», им. Орджоникидзе треста «Куйбышевуголь».

Крупнейшая ошибка, допускаемая многими руководителями шахт и трестов, заключается в том, что, решая вопрос о подготовительных работах, они упускают из виду главное: прохождение подготовительных работ не самоцель, а средство для обеспечения устойчивого роста угледобычи. И как следствие этой ошибки—неправильное определение об'емов подготовительных работ, необходимых для получения нужного количества очистных забоев и для выполнения планов развития горных работ.

Эта порочная практика проявляется весьма многообразно. Она выражается, в частности, в неправильном определении сроков отработки очистных забоев и в недооценке, при составлении планов подготовительных работ, напряженного положения с обеспеченностью очистными забоями.

Например, на шахте № 3-3-бис были досрочно отработаны два очистных забоя по пласту Мощному. По этой же причине выбыли два очистных забоя на шахте «Черная гора» и щитовой забой на шахте «Красный углекоп». На первом участке шахты «Черная гора» из-за геологических нарушений выбыл почти на два месяца раньше срока щитовой забой.

Насколько значительны такие расхождения между планами и действительностью, можно судить по таким данным: на шахтах Прокопьевско-Киселевского района за июль отработано 70 очистных забоев, вместо намечавшихся по плану 43-х. Стахановская отработка забоев должна вести за собой стахановское воссоздание фронта, но этого в планах как раз и не предусматривается.

Порочная практика выражается также в отсутствии целеустремленности и бесконтрольном отношении к подготовительным работам. В результате на многих шахтах план по прохождению подготовительных работ в метрах выполняется, а фронт очистных работ значительно отстает от планового задания.

Например, на шахте № 3-3-бис на четвертом участке по пласту Лутугинскому, вследствие невыполнения плана прохождения вентиляционного штрека, сорвана подготовка щитового забоя. В то же время на третьем участке этой шахты пройдено 228 метров печей вместо 100 по плану. Если бы руководители шахты систематически контролировали подготовку новых забоев—такого положения можно было избежать.

На шахте имени Молотова за месяц план подготовительных работ выполнен на 103 процента, пройдено 3711 погонных метров, а по решающим подготовку очистного фронта выработкам допущено отставание, возможное только в условиях полной бесконтрольности. Так, на первом участке нужно было пройти 15 метров разрезной печи. Пройдено 6 метров. На втором участке запланировано пройти 90 метров параллельных штреков и 30 метров разрезной печи, пройдено только 65 метров штреков. На седьмом участке пройдено 45 метров разрезной печи вместо 90 метров. Из-за отставания только этих выработок сорван ввод трех очистных забоев.

Перевыполнение плана подготовительных работ на шахте имени Молотова достигнуто за счет неплановых выработок, необходимость в которых возникла в процессе работы. Так, по пласту Характерному из-за завала лавы пройден 51 метр разрезной печи, на пятом участке по этой же причине пройдено 20 метров разрезной печи, на девятом участке из-за геологических нарушений лава была разделена на два уступа, в связи с чем пройдено 66 метров нарезных выработок.

За счет таких работ на шахте имени Молотова пройдено сверх плана 137 погонных метров, при общем перезыполнении плана на шахте на 111 метров.

Таким образом, детальное рассмотрение работы шахты имени Молотова подтверждает, что перевыполнение плана подготовительных работ в июле было формальным. К сожалению, шахта имени Молотова — не исключение.

Последствия такой порочной практики усугубляются тем, что планы развития горных работ составляются без резервов и преждевременное выбытие отдельных забоев создает серьезные затруднения.

Общеизвестно, что основой планирования подготовительных работ должен быть развернутый и продуманный план развития горных работ. В статье начальника технического отдела комбината «Кемеровуголь» тов. Кривобокова («Кузбасс» от 13 июля) подробно указаны основные принципы и методы составления планов развития горных работ, применяемые в комбинате «Кемеровуголь». Такой же порядок планирования подготовительных работ практикуется на шахтах комбината «Кузбассуголь».

Нужны ли изменения в методологии планирования и учета подготовительных работ и в частности изменения, рекомендуемые тт. Тимофеевым и Будриным?

Такое направление вопроса только отвлекло бы от действительных причин отставания в развитии горных работ.

Главная задача заключается в том, чтобы руководители трестов, шахт, начальники участков исходили из утвержденных планов горных работ, как основного закона для развития шахты.

Между тем, вольности в отступлениях от планов горных работ — массовое явление. Часты случаи неудовлетворительного составления планов горных работ и отсюда неизбежная необходимость изменения их при соприкосновении с действительностью.

Надо покончить с положением, когда планы горных работ представляют собой в основном только маркшейдерские документы архивного значения, и то не всегда полноценные, а не обязательное руководство к действию.

В низком качестве планов горных работ, в отсутствии производственной дисциплины при выполнении планов — основная причина систематического срыва расширенного воспроизводства очистного фронта.

Тов. Тимофеев ошибается, полагая, что для упорядочения планирования подготовительных работ необходимо «определять расход подготовительных работ на тысячу тонн добываемого угля», заманчиво называя этот показатель «коэфициентом устойчивости». Отвечая на это предложение, тов. Будрин («Кузбасс» от 26 июня) показал, к каким просчетам оно может привести. Но вопрос не только в этих просчетах.

Известно, что не все пройденные погонные метры выработок имеют одинаковое значение для развития шахты. Предложение тов. Тимофеева чревато тяжелыми последствиями потому, что оно представляет собой призыв к обезличенному планированию подготовительных работ, вместо обязательного детального рассмотрения их по выработкам, с выделением наиболее важных для развития шахты (перспективного и текущего характера).

В этом отношении поучительны печальные итоги треста «Прокопьевскуголь». При систематическом перевыполнении плана подготовительных работ по общему метражу, на шахтах этого треста в течение длительного времени срывают прохождение уклонов, вскрывающих новые горизонты на пластах коксующихся углей. В результате трест хотя и не ухудшил работу по общей добыче, но резко снизил добычу наиболее важной марки коксующихся углей.

Руководители этого треста и в особенности его главный инженер тов. Коровин считали, что главная беда треста в том, что они, выполняя требование комбината, нажимают на проходку основных и главных выработок, вместо мелкой нарезки. Не говоря уже о порочности самого такого противопоставления, провал по тресту «Прокопьевскуголь» по добыче коксующихся углей подтверждает, что «нажим» на мелкую нарезку, проводившийся трестом, не компенсировал неудовлетворительную работу по развитию горных работ всех направлений, необходимых для устойчивого расширения очистного фронта.

Стремление за стопроцентным выполнением плана подготовительных работ по общему метражу скрыть срыв проходки выработок, решающих развитие очистного фронта, имеет место и на других шахтах. Но нигде оно не встречает противодействия со стороны руководителей трестов.

Предлагая свой «коэфициент устойчивости», тов. Тимофеев по существу отклоняет первостепенную важность планирования и контроля подготовительных работ по направлениям и по отдельным решающим выработкам. Поэтому этот коэфициент должен быть отвергнут.

Правильно указывая, что большое число выработок подсобного характера (сбоек печей и др.) являются результатом плохого использования механизмов и нарушений ведения горных работ, тов. Тимофеев допускает ошибочное заключение. Вместо того, чтобы квалифицировать эти причины как дезорганизующие производство, он считает, что «несерьезный подход заключается в том, что выработки всякого подсобного характера совершенно не планируются».

Нужно поощрять выполнение плана развития фронта работ путем сокращения вспомогательных выработок и полной ликвидации излишних подсобных выработок, т. е. с минимальными затратами.

Предложение тов. Будрина применять инженерный метод планирования подготовительных работ даст положительные результаты, если этот метод будет сопровождаться инженерным анализом. Тогда не понадобится предлагаемое искусственное исключение из учета так называемых неплановых выработок, а «перевыполнение» плана подготовительных работ за счет нарушений правил ведения горных работ будет своевременно вскрыто. Отсутствие такого анализа способствует процветанию мнимого благополучия.

Чем скорей действенный и оперативный контроль за прохождением подготовительных работ станет неот'емлемой частью планирования, тем скорее и эффективней будут проведены мероприятия по улучшению использования механизмов, по укомплектованию и организации труда проходческих бригад, по ускорению темпов прохождения горных работ и распространению опыта мастеров скоростной проходки. В этом — залог успешного развития очистного фронта.

Что касается предложений тт. Тимофеева и Будрина о премиальных поощрениях за развитие фронта очистных забоев, то приказом министра от 28 мая этот вопрос исчерпывающе решен.

Наряду с новой системой премирования, этим постановлением предоставлено руководителям шахт, трестов и комбината право лишать всей или части премии руководящих и инженерно-технических работников за производственные упущения.

Долг каждого командира производства—решительно покончить с благодушием и формальным отношением к подготовительным работам, по-боевому расширять фронт очистных работ, увеличивать производственную мощность шахт.

ПЛАН ДЕВЯТИ МЕСЯЦЕВ ВЫПОЛНЕН

ЯШКИНО, 2 сентября. (По телефону). Больших производственных успехов добился коллектив Яшкинского шиферного завода. 27 августа завод завершил выполнение девятимесячной производственной программы. Стройки пятилетки получили дополнительно 120 вагонов доброкачественного кровельного материала — шифера. Во Всесоюзном социалистическом соревновании предприятий Министерства строительных материалов яшкинские шиферники заняли третье место.

Таких показателей завод добился в результате широко организованного социалистического соревнования. Первенство здесь держит смена мастера тов. Воробьева. Августовский план коллектив смены выполнил на 146,7 процента. Лучших результатов в соревновании папп-машинистов добилась Аня Гончарова. Ее показатель в августе — 140 процентов.

Сейчас яшкинские шиферники поставили перед собой задачу — выполнить годовой производственный план к 1 ноября. План десятого месяца уже выполнен на 30 процентов.

Я. ЯЛИН.

Кузнецкий металлургический комбинат им. Сталина.

На снимке (слева направо): передовики социалистического соревнования за пятилетку в 4 года, молодые металлурги А. М. Гоголенко — вырубщик стана «750», А. П. Шашков — сталевар, О. А. Воронина — машинист поста стана «500», А. Н. Васильев — коксовик и В. С. Орлов — старший сталевар электросталеплавильного цеха.

Фото Л. Великжанина.

Передовая шахта в Кузбассе

Горняки шахты «Полысаевская» (начальник тов. Черепков) треста «Ленинуголь» первыми в Кузбассе досрочно завершили девятимесячную программу добычи угля.

Дорогу металлическому креплению

С 1939 г. впервые в Кузбассе широко распространилась щитовая система разработок мощных крутопадающих пластов. Она сыграла огромную роль в увеличении добычи угля в Прокопьевско-Киселевском районе. В настоящее время Прокопьевский и Киселевский рудники дают из-под щитов 60—70 процентов всей добычи угля.

Бригады тт. Лазарева и Саламасова на шахте «Зиминка», Теплухина и Мусохранова на шахте им. Сталина, Павлова и Карнакова на шахте им. Ворошилова и другие выдают из-под щита по 12—17 тысяч тонн угля в месяц.

Но на этих же шахтах в среднем в месяц выдается из-под щита лишь по 5—6 тысяч тонн.

Почему существует такая громадная разница между достижениями лучших стахановцев-щитовиков и среднемесячной производительностью щита?

При работе щитов не решена до конца технология отработки щитового столба. Как правило, первые 15—20 метров щитового столба щит проходит более или менее нормально, а дальнейшая отработка щитового столба связана с размыванием углеспускных печей, достигающих большого сечения, а порой соединенных в одну общую печь во весь щит.

Такое положение под щитом приводит к нарушению технологического режима работы щита, резко ухудшается вентиляция, правила технической эксплоатации не выдерживаются, отсутствуют запасные выходы. Щит дает мало угля, много времени уходит на его ремонты, он простаивает из-за аварий и очень часто забрасывается совершенно, и столб дорабатывается камерой. Пропадает время и труд, затраченные на подготовку щита, допускается продолжительный разрыв в очистном фронте, резко возрастают потери угля и создается угроза его самовозгорания.

Только по этой причине, каждая шахта теряет десятки тысяч тонн угля.

Поэтому вопрос о креплении углеспускных печей чрезвычайно актуален. Применяемое срубовое крепление—трудоемко и не оправдывает основной цели: оно быстро изнашивается, очень трудно поддается ремонту. Металлическое крепление печей под щитами испытывалось, но распространения не получило.

В феврале 1948 г. на экспериментальной шахте «Тырганские уклоны» автор этой статьи и главный механик Соколов разработали конструкцию безболтового, разборного металлического крепления печей. Из уголкового железа № 8 или № 9 заготовляются балки по 2 метра длиной. Во внутренней стороне балок делаются специальные замки для наращивающихся и стягивающих балок. Замки для поперечных балок привариваются электросваркой через каждый метр. ко всем четырем угольникам, расположенным по углам печи.

Сечение печи может быть выбрано любое: 1,0; 1,25; 1,5 квадратных метра в зависимости от длины поперечных балок, которые загибаются на концах под углом в 90 градусов.

Скрепленные между собой угольники имеют вид решетки. После сборки металлической части производится перетяжка бортов лесоматериалом с обязательным подбучиванием бортов и расклинкой. Перетяжка может быть выполнена комбинированно: почва — металлическими листами, борта и верх — лесоматериалом.

Это изобретение одобрено руководством комбината «Кузбассуголь» и испытано на экспериментальной шахте при работе щитов.

В процессе работы новое металлическое крепление показало хорошие результаты. Оно возводилось в три раза быстрее срубового крепления, оно более прочно, устойчиво, имеет связь по всей высоте печи, исключает распалку воронок над печами под щитом и надежно перекрывается решеткой. Крепление этого типа легко разбирается (за 30—40 минут одним рабочим), вполне пригодно для повторного использования, не допускает размывания углеспускных печей. Вследствие этого устанавливается определенный технологический режим, который поможет значительно увеличить добычу угля из каждого щитового забоя.

Прокопьевский механический завод освоил изготовление нового крепления и делает его для шахт Прокопьевского рудника.

Но руководство шахт плохо внедряет металлическое крепление. Нужно навести твердый порядок в технологии отработки щитового столба, построить работу по определенному технологическому ритму.

Новое изобретение очень ценно и при работе другими системами — как горизонтальные и наклонные слои, лавы и т. д., где печи так же размываются и срывают добычу угля.

Кроме того, шахты имеют ряд выходов на поверхность; вентиляционные шурфы, водоотливные и другие скважы, которые обычно закрепляются срубом и через 2—3—4 года перекрепляются вновь. Их необходимо крепить металлом, и они будут служить 10—15 лет. Это особенно касается шахт-новостроек.

Внедрение нового предложения на шахтах, может значительно повысить культуру производства, улучшить проветривание шахт.

В. ЕВСЕЕВ,
главный инженер шахты «Тырганские уклоны».

Золото Горной Шории

Коллектив Алтайского приискового управления треста «Запсибзолото» успешно борется за досрочное выполнение пятилетнего плана золотодобычи. Программа первых двух лет пятилетки и семи месяцев текущего года перевыполнена. Созданы все условия для досрочного выполнения плана 1948 года.

Особенно хорошие результаты нами достигнуты в области механической добычи. В сравнении с 1945 годом добыча золота механическим способом увеличена в два раза. Значительно перевыполнен также план по горноподготовительным работам, по добыче горной массы, по промывке песков, намного снижена себестоимость.

Перевыполнение плана в этом году было достигнуто в результате применения рациональных систем гидравлических работ доброкачественной зачистки разрезов, своевременной перестановки шлюзов и мониторов, максимальной камнеуборки в разрезе, освещения гидрополигонов в ночное время, а также сокращения часов простоев на ремонт и перемонтаж оборудования, за счет лучшей организации работ по заранее разработанным схемам и графикам.

Инженерно-технические работники и старатели нашего управления в текущем гидравлическом сезоне ввели в практику своей работы повседневную борьбу за рациональное расходование напорной воды путем широкого применения взрывчатых материалов для рыхления горной массы, для подрыва пней и крупных валунов, что дало возможность сократить удельный расход воды на один кубический метр породы при ее кайлении и транспортировке.

Своевременный и доброкачественный ремонт гидравлических установок, проведенный в первом квартале текущего года, значительно снизил их простои, в связи с чем резко увеличилось время чистой работы всех гидравлик.

Все это дало возможность нашему приисковому управлению в первом полугодии весьма успешно справиться с большим планом гидравлической добычи, перекрыв его почти на одну треть.

Особенно хорошо в текущем году работала Кочуринская электродрага. Несмотря на тяжелые производственные условия работы, драга почти в два раза перевыполнила план по металлу, по добыче и обработке горной массы.

В текущем году на Мрасском прииске силами и средствами старательской артели осуществлено строительство амальгамационной фабрики и гидростанции.

Сейчас в предгорьях Абаканского хребта круглосуточно идет добыча и обработка рудного золота на базе самой дешевой электроэнергии.

За семь месяцев этого года производительность труда по Алтайскому приисковому управлению превысила плановую и прошлогоднюю. Этому способствовало проведение ряда организационно-технических мероприятий. Бригада тов. Шумилова в количестве 18 человек в июне сделала уходку по главной штольне 103 погонных метра и добилась средней валовой производительности 132 процента.

Среди наших стахановцев имеется не один десяток горняков, выполнивших уже от 3,5 до 4,5 годовых нормы выработки. Забойщики Сензасского участка Мальцев Е. М. и Беркис Р. И. выполнили по четыре с половиной годовых нормы и в ближайшее время завершат выполнение своих пятилеток. Забойщики-мониторщики Мозгунов, Мальцев М., Бедарев М., Богданов Н., Анисимов Г., Гилев К., Кокорин Т. и Шумихин Ф. также борются за окончание плана пятилетки в текущем году. Стахановцами дражной добычи являются старший драгер Толмачев И. П., драгеры Валиев и Мосин и другие.

Хорошо выполняет свои обязательства крупнейшая в приисковом управлении старательская артель «Красный партизан» (председатель артели—Чепурнов П), выполнившая уже сейчас 85 процентов годовой программы золотодобычи. Перевыполняют план также старательские артели «Горняк», имени VIII с'езда Советов, «Авангард», имени Ленина.

Следуя призыву передовиков промышленных предприятий Кузбасса — выполнить годовой план в 31-й годовщине Великой Октябрьской социалистической революции, лучшие стахановцы-старатели передовых участков нашего управления развернули соревнование за досрочное выполнение годовой программы каждым об'ектом, бригадой, артелью, участком.

Ведущие участки Алтайского прииска: Спасский (начальник — Земеров Р. В.), Комзасский (начальник — Размахнин В. А.), Сензасский (начальник Усольцев Е. В.) имеют все возможности закончить годовую программу к 15 сентября, а Кочуринский (начальник—Бондаренко А. П.) и Мрасский (начальник — Нефедов В. В.) — к 1 октября. Остальные участки имеют также все возможности досрочно закончить годовой план золотодобычи, но для этого во втором полугодии они должны еще более повысить темпы золотодобычи.

Коллектив Алтайского управления не использовал всех возможностей для еще лучшей работы.

Узким местом попрежнему остается геолого-разведочная служба. При выполнении плана об'емных показателей и даже прироста запасов, положение с сырьевой базой мускульной золотодобычи остается нетерпимым, так как много участков и старательских артелей не обеспечены об'ектами работ.

Следует отметить, что еще плохо осуществляется руководство социалистическим соревнованием на приисках. Много рабочих не справляется с выполнением норм выработки, на ряде участков хромает организация труда, достижения лучших стахановцев своевременно не становятся достоянием рабочих масс.

Профсоюзные и комсомольские организации приисков совершенно недостаточно участвуют в производственной жизни, мало работают с людьми, слабо борются за перевыполнение производственной программы и в ряде случаев самоустранились от руководства социалистическим соревнованием.

Кстати сказать, областной комитет нашего профсоюза и трест «Запсибзолото» не сообщают месячных итогов соревнования предприятий треста. Приисковые управления не знают, на каком месте они в соревновании, кто и каких добился показателей в работе, так как гласность соревнования в системе треста почти отсутствует.

Не подводят итогов соревнования и районные организации Таштагольского района. Неизвестно, где находится переходящее красное знамя райкома и райисполкома; во всяком случае оно уже год никому не присуждалось.

Для того, чтобы попрежнему быть передовым предприятием золотой промышленности Кузбасса и досрочно выполнить годовой план, Алтайскому приисковому управлению во втором полугодии необходимо еще более повысить темпы золотодобычи, устранить имеющиеся недостатки в своей работе, полностью использовать все производственные резервы, шире и действеннее развернуть социалистическое соревнование.

На наш взгляд, рост золотодобычи в будущем году до уровня последнего года пятилетки возможен исключительно за счет резкого увеличения производственной мощности гидравлической, дражной и рудной добычи.

В данное время мы ведем строительство новых гидравлик и второй электрической драги «Гном», но об'ем и темпы этого строительства должны быть увеличены, и в этом вопросе нам должна быть оказана серьезная помощь со стороны треста «Запсибзолото».

Трудящиеся Алтайского приискового управления и во втором полугодии также перевыполнят программу золотодобычи и этим еще более укрепят валютный фонд нашей Родины.

Г. ЛЕЗГИНЦЕВ,
главный инженер Алтайского приискового управления.

Пройду 40 метров штрека в месяц

ОСИННИКИ. 1 сентября. (Корр. «Кузбасса»). В связи с присвоением звания Героя Социалистического Труда навалоотбойщику шахты «Капитальная» тов. Плоцкому и забойщику шахты № 10 тов. Котляренко, на этих шахтах состоялись рабочие собрания. Горняки горячо поздравили своих товарищей с высокой наградой. Выступая на собрании, тов. Плоцкий сказал:

— Перед праздником шахтеров я давал по 200 процентов нормы. Сейчас, когда партия и правительство присвоили мне высокое звание Героя Социалистического Труда, я буду работать еще лучше и все свои силы отдам Родине.

В 1947 году тов. Котляренко закончил выполнение годового плана на 185 процентов. В этом году он выполняет план до 300 процентов ежемесячно. На собраниях рабочих тов. Котляренко заявил:

— Велика забота партии и правительства о нас, горняках. Узнав о присвоении мне высокого звания, я даю вам, товарищи шахтеры, обещание, что в сентябре я пройду 40 погонных метров конвейерного штрека и выполню план на 385 процентов.

Достигли уровня 1950 года

КИСЕЛЕВСК. (Корр. «Кузбасса»). Горняки самого молодого в Кузбассе Киселевского рудника, подписывая письмо великому Сталину, обязались в третьем квартале 1948 года достигнуть уровня добычи угля 1950 года.

О выполнении этого обязательства трест «Кагановичуголь» (управляющий тов. Красюк) с гордостью рапортовал 29 августа, в День шахтера. Горняки в третьем квартале ежедневно выполняют план на 100—115 проц., а став на вахту в честь горняцкого праздника, они перевыполнили суточный план.

Многие шахты треста «Кагановичуголь» — «Суртаиха», «Дальние горы», № 1-2, № 6, которыми руководят тт. Софин, Головченко, Нестеров и Лоснов, в день шахтерского праздника добыли угля в полтора раза больше плана.

Горняки угольного разреза «Красный брод» во главе с тов. Боровиковым отметили первый Всесоюзный День шахтера выполнением 12 суточных планов. На сверхплановом счету разрезники с начала августа имеют больше двенадцати эшелонов угля.

На 220 проц. выполнил суточную программу на шахте «Суртаиха» участок тов. Решука. В июле командиру этого участка было присвоено звание лучшего начальника участка в Кузбассе. Гордость передового участка — щитовая бригада тов. Уланского, в которой работают забойщики тт. Новиков, Алачев, Ширинский. Бригада дала в день праздника 2,5 суточных плана.

Киселевские шахтеры дали слово добыть в сентябре сверх плана 15 эшелонов угля, а годовой план выполнить к 21 декабря — дню рождения товарища Сталина.

Международный обзор

НОВЫЙ ПРАВИТЕЛЬСТВЕННЫЙ КРИЗИС ВО ФРАНЦИИ

Франция находится в полосе недолговечных правительств. Каждый новый кабинет оказывается все менее жизнеспособным. Рамадье на посту премьера пробыл десять месяцев, Шуман — семь, а последний премьер Андре Мари — лишь месяц...

Падение кабинета Мари, с деятельностью которого реакция связывала большие и сокровенные расчеты, вызвало тревогу даже у бывалых людей. Пертинакс, один из старейших и видных правых журналистов Франции, публикует статью, посвященную правительственному кризису. Основу трудностей Пертинакс видит в тягостных условиях существования масс. «Положение со снабжением во Франции становится все более и более невыносимым для рабочих, мелких буржуа, мелких чиновников, короче говоря горожан.. Наступило такое положение, когда в области снабжения надо внести что-то новое».

Рейно, на которого господствующие классы возлагали большие надежды, очевидно, не понял всей остроты создавшегося положения, «оздоровления» французской экономики он пытался достичь путем дальнейшего подчинения ее американским монополистам, возвращения собственникам ранее национализированных предприятий, сокращения капиталовложений в промышленность, а также путем широкого использования налогового пресса. Все это в конечном итоге не могло не повести к таким последствиям, как безработица, нищета, рост негодования и протеста народных масс.

Введение новых прямых и косвенных налогов, ожидание дальнейшего обесценения франка обусловило сокращение подвоза продовольствия крестьянами, вызвало усиленные закупки товаров и рост цен. Недовольство французского народа тем более сильно, что улучшение продовольственного положения страны трудящиеся связывали со сбором нового урожая. Эти ожидания не оправдались. 31 августа в Париже было опубликовано официальное коммюнике о том, что карточки остаются, что хлебный паек и в этом году увеличен не будет. Такое распоряжение вызвало своеобразную форму протеста в виде уничтожения булочниками карточек и явочного введения бескарточной продажи хлеба в ряде департаментов.

Рост цен, увеличение экономических трудностей активизировали деятельность рабочих организаций. Профсоюзные центры, до сих пор действовавшие разобщенно, единодушно выступили с требованиями повышения зарплаты рабочим и служащим. Именно под'ем активности масс был той причиной, которая вынудила лидеров социалистической партии пойти на такой жест, как «взрыв» кабинета Мари изнутри, в результате чего последовала отставка правительства. В формировавшемся Робером Шуманом кабинете социалисты под давлением масс не рискнули принять участие. Таким образом, уже заранее предрешалась его политическая неустойчивость. Антинародное, ищущее поддержки правых кругов правительство не могло иметь опоры ни в массах, ни в Национальном собрании. Очевидность этого ясна, особенно если учесть, что при получении полномочий на формирование кабинета 31 августа Шуман даже при поддержке социалистов едва собрал необходимый минимум голосов. В итоге Шуман отказался от составления кабинета.

Теперь реакция выдвигает программу организации сильного кабинета. Основной политический лозунг этих кругов — роспуск Национального собрания и новые выборы.

В адрес президента Франции поступают многочисленные телеграммы рабочих заводов, профсоюзных, женских и общественных организаций с требованиями создать народное, демократическое правительство. Это же требование выдвигается многими бастующими предприятиями.

Идея правительства демократического единства с каждым днем получает все большую популярность. Такое правительство получило бы мощную поддержку 6 миллионов избирателей, выразивших свое доверие коммунистической партии — самой влиятельной партии в стране и Национальном собрании.

ПРЕДВЫБОРНАЯ БОРЬБА В США

В США — пора напряженной предвыборной борьбы. Борьба имеет тем более острый характер, что она происходит в условиях роста социальных противоречий в стране и широко развившегося недовольства. В основе этого недовольства лежит антинародный курс внешней и внутренней политики, рост цен и падение жизненного уровня трудящихся.

По данным Конгресса производственных профсоюзов, жизненный стандарт большинства американских рабочих вдвое ниже по сравнению с тем, что было после окончания войны. В то же время увеличение ассигнований на армию, вооружение и внешнеполитическую экспансию привело к тому, что эта статья расходов составляет свыше 70 проц. государственного бюджета, или 28 миллиардов долларов. Налоговое обложение отдельных граждан по сравнению с 1939 г. увеличилось в 15 раз. 90 проц. американского бюджета обеспечивается поступлениями налогов.

Тяжелая жизнь в США — удел не только рабочего класса. Нищает и разоряется также фермерство и из года в год падает число самостоятельных хозяйств. Под давлением монополий в Соединенных Штатах закрываются тысячи мелких предприятий.

Стачечное движение охватило в первом полугодии 1948 г. свыше миллиона рабочих, состоялось до 1400 забастовок. В ответ правительство развернуло антирабочее законодательство, кампанию травли и преследования профсоюзных деятелей, коммунистов.

Трудности, переживаемые простыми людьми США, создали благоприятные условия для организации третьей партии, которая, об'единив широкие слои населения, выступила против обеих старых партий, представляющих интересы крупного капитала. Такой партией оказалась прогрессивная партия Уоллеса.

Коммунистическая партия США заявила о поддержке кандидатов прогрессивной партии. Коммунистическая партия США расходится с Уоллесом в вопросе о путях преодоления основных противоречий капитализма. Компартия отрицает возможность устранения этих противоречий в рамках капиталистического строя. Это не мешает ей выступить в защиту программы Уоллеса, борющегося против реакции за демократию. Компартия участвует в формировании широкой коалиции прогрессивных сил в США, впервые организованно выступающих в избирательной кампании.

Сейчас, когда Уоллес направился в поездку по южным штатам, неразборчивые противники прогрессивной партии направили на его митинги организованные банды хулиганов и провокаторов, следующих за ним с собрания на собрание. Речи Уоллеса в защиту мира и дружбы с Советским Союзом, против военной шумихи, против расовой дискриминации слушаются в нарушение местных обычаев на совместных собраниях негров и белых. Это и вызывает особенную ярость мракобесов, бесчинствующих при явном попустительстве полиции.

Преследования выдающегося политического деятеля США получили столь скандальный характер, что вызвали негодующие отклики масс. Трумэн вынужден был выступить с заявлением, осуждающим действия, направленные на нарушение конституционных свобод.

Идет междоусобная борьба между республиканцами и демократами. Известно, что Трумэн в избирательных целях использовал недавнюю специальную сессию конгресса для того, чтобы возложить ответственность за высокие цены, налоги, расовую дискриминацию и антирабочее законодательство на республиканскую партию. Республиканское большинство конгресса провалило демагогические предложения демократов, внесенные по этим вопросам. По расчетам демократов, ожидавших именно такого результата, это должно создать картину их благородных намерений, которым как будто бы мешают республиканцы, являющиеся большинством в конгрессе.

После сессии Трумэном были сделаны заявления, осуждающие практику комиссии республиканца Томаса, которая занимается так называемым расследованием антиамериканской деятельности. В свою очередь республиканцы пред'являют демократам малозаслуженные обвинения в попустительстве коммунистам.

Республиканцы предполагают провести изучение поставок по плану Маршалла с целью доказать, что они осуществляются за счет американского потребителя. Задним числом предлагается расследование деятельности Рузвельта и политических последствий Тегеранской, Ялтинской и Потсдамской конференций.

В качестве сенсационного мероприятия выдвигается требование проверки того обстоятельства, на какие средства американские консулы в различных странах мира приобретают дорогие автомобили и роскошную одежду. В порядке той же избирательной борьбы республиканец Риверкомб внес в конгресс антисемитский законопроект, с которым связывается недовольство республиканцев тем фактом, что Трумэн об'явил о признании государства Израиль.

Конечно, поставки по плану Маршалла идут за счет налогоплательщиков, конечно, американские служащие, попав за границу, делают бизнес, конечно, смешно обвинять демократов в каких-либо поблажках коммунистам. Все это не требует никаких об'яснений. Известно, что во время избирательных кампаний американские господствующие партии никогда не отличались особой строгостью в выборе лозунгов и аргументов. И взаимные обвинения и обещания, данные избирателям, забываются на следующий день после голосования.

За грубой демагогической кампанией, ведущейся республиканской партией, скрывается незамысловатый шахматный ход: побольше скомпрометировать государственных чиновников с тем, чтобы в случае победы на выборах максимальное число республиканцев можно было бы за счет изгнания демократов разместить в... аппарате США.

Уже из характера лицемерных взаимных упреков и обвинений видно, что ни республиканская, ни демократическая партии не интересуются подлинными нуждами народа и далеки от них. В основных же вопросах нынешнего экспансионистского курса США — пути обеих партий одни и те же. На этом фоне еще более отчетливо выступает прогрессивный характер устремлений партии Уоллеса и поддерживающих ее организаций и партий, которые ведут борьбу за подлинный демократизм и мир.

В. ГРИШАНИН.

СМЕРТЬ ЭДУАРДА БЕНЕША

ПРАГА, 3 сентября. (ТАСС). Сегодня в своей вилле Сизимово Усти умер бывший президент Чехословацкой республики доктор Эдуард Бенеш.

ПРАВИТЕЛЬСТВЕННЫЙ КРИЗИС ВО ФРАНЦИИ

ПАРИЖ, 3 сентября. (ТАСС). Агентство Франс Пресс передает, что Робер Шуман отказался сформировать новое французское правительство.

Телеграмма министерства иностранных дел Албании генеральному секретарю ООН

ТИРАНА, 3 сентября. (ТАСС). Албанское телеграфное агентство сообщает, что министерство иностранных дел Народной республики Албании направило вчера генеральному секретарю ООН Трюгве Ли телеграмму, в которой энергично протестует и обращает внимание генерального секретаря ООН на преступное нарушение в широком масштабе территориальной целостности и национального суверенитета Народной республики Албании, совершенное 2 сентября армией афинского правительства на албано-греческой границе.

Подразделения 75-й бригады армии афинского правительства, составляющие 3 батальона, вооруженные тяжелыми и легкими минометами, в боевом порядке перешли албано-греческую границу в районе Погон, округа Аргирокастро, углубились на 250—300 метров на албанскую территорию и открыли огонь по албанским пограничникам.

Албанские пограничники, выполняя свой долг по охране целостности и суверенитета своей страны, открыли ответный огонь по агрессорам. Перестрелка началась в 11 часов и прекратилась в 17 часов 40 минут.

Министерство иностранных дел Народной республики Албании энергично протестует против агрессии, которая представляет собой явное нарушение международных прав и Устава ООН и является результатом всей враждебной политики, проводимой афинским правительством, выражающейся в вооруженных провокациях и клеветнической кампании против Народной республики Албании. Эта клеветническая кампания, которую проводит афинское правительство и те, кто его поддерживают, стала особенно разнузданной в последнее время. На границе Албании сконцентрированы вооруженные силы греческого правительства.

Министерство иностранных дел Народной республики Албании обращает внимание генерального секретаря ООН на тот факт, что подобные агрессивные акты афинского правительства против Народной республики Албании совершаются при подстрекательстве и помощи англо-американских сил, находящихся в Греции и их замаскированного под эгидой ООН агентства — Балканской комиссии. Подобные акты свидетельствуют об агрессивной политике, проводящейся по отношению к нашей мирной и демократической стране.

ОБ ОПЕРАЦИЯХ ДЕМОКРАТИЧЕСКОЙ АРМИИ НА СЕВЕРНОМ ПИНДЕ

БЕЛГРАД, 3 сентября. (ТАСС). Радиостанция Свободной Греции передала сообщение Политбюро ЦК коммунистической партии Греции об операциях Демократической армии на Северном Пинде.

Несмотря на превосходство в живой силе и в вооружении (10:1) и полное превосходство в воздухе, королевские войска только после 70 дней боев смогли занять горные массивы Смолике и Граммос. Их план провалился. Королевские войска потеряли более 30.000 человек, что составляет третью часть всех их сил. Таким образом, указывается в сообщении, в этом году королевские войска не в состоянии будут предпринять действий, подобных операции на Граммосе—Смолике.

Благодаря численному превосходству королевских войск им удалось продвинуться вперед, но они не смогли уничтожить или взять в плен ни одной части Демократической армии. Отступление частей Демократической армии произведено по плану верховного командования.

Пока велись бои на Северном Пинде, части Демократической армии благодаря ловкому маневру перешли в наступление в Румели, расширив освобожденную территорию.

Одновременно другие части Демократической армии, которые участвовали в боях на Смолике, перешли в Фессалию, где они продолжают победоносные операции. Части Демократической армии Греции, действующие в Эпире, также усилили свои наступательные действия и наносят непрерывные удары королевским войскам.

Сейчас, указывается далее в сообщении, после боев на Граммосе в афинском правительстве начались новые распри. В стране резко обострилось экономическое положение. Провал операций королевских войск на Северном Пинде обострил также и военный кризис. Афинское военное руководство не знает, где продолжать операции.

В сообщении отмечается, что в королевских войсках появились признаки морального упадка. События, говорится в сообщении, подтверждают правильность вывода 4-го пленума Центрального Комитета коммунистической партии Греции о том, что в настоящее время «конец греческого монархо-фашизма ближе, чем когда-либо. Достаточно только каждому греку полностью исполнить свой долг перед отечеством».

ОТКРЫТИЕ СЕССИИ ВЕРХОВНОГО НАРОДНОГО СОБРАНИЯ КОРЕИ

ПХЕНЬЯН, 3 сентября. (ТАСС). 2 сентября в Пхеньяне открылась первая сессия Верховного Народного собрания Кореи. На сессии присутствуют 360 депутатов от Южной Кореи и 212 депутатов от Северной Кореи.

Сессию открыл старейший депутат, 82 летний беспартийный крестьянин Южной Кореи Тен Ун Ен, который до освобождения Кореи был активным участником национально-освободительной борьбы корейского народа против японских захватчиков.

Открывая сессию, Тен Ун Ен отметил историческое значение сессии Верховного Народного собрания Кореи, которое избрано корейским народом с целью достижения об'единения страны и создания независимого демократического корейского государства. Тен Ун Ен заявил, что так называемое «национальное собрание» и «правительство» в Южной Корее, созданы вопреки воле корейского народа, состоят из реакционных антинародных элементов и имеют своей целью закрепление разделения страны и превращение Южной Кореи в американскую колонию, тогда как Верховное Народное собрание Кореи избрано абсолютным большинством населения Северной и Южной Кореи, состоит из представителей всех слоев населения страны и является подлинным выразителем воли и желаний всего корейского народа. Оно призвано утвердить конституцию Кореи, создать общенациональное демократическое правительство и обеспечить единство и независимость Кореи.

В заключение Тен Ун Ен от имени корейского народа выразил благодарность советскому народу, его Вооруженным Силам и мудрому вождю народов Генералиссимусу Сталину за освобождение Кореи от колониального гнета японского империализма и за помощь корейскому народу в его борьбе за свободу и независимость своей родины.

По предложению депутата Цой Ен Гена сессия единогласно избрала председателем Верховного Народного собрания Кореи Хо Хона (лидера трудовой партии Южной Кореи), а заместителями председателя — Ким Дар Хена (лидера партии Ченудан Северной Кореи)и Ли Ена (заместителя лидера партии трудового народа Южной Кореи).

Затем сессия утвердила повестку дня, в которую включены следующие вопросы: утверждение конституции Кореи, выборы президиума Верховного Народного собрания, образование правительства Кореи, выборы Верховного Суда и др.

На вечернем заседании 2 сентября сессия единогласно избрала конституционную комиссии в составе 49 человек. Председателем конституционной комиссии избран Ким Ду Бон (председатель президиума Народного Собрания Северной Кореи).

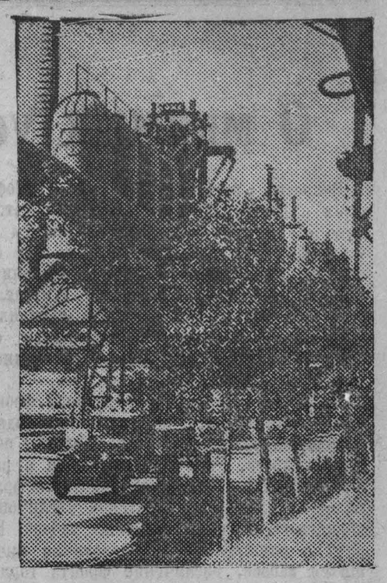

Кузнецкий металлургический комбинат превращается в завод-сад. Ежегодно на территории завода - гиганта проводятся большие озеленительные работы. Производственные коллективы соревнуются за лучшее озеленение и благоустройство своих участков. Материал для озеленительных работ поставляет совхоз комбината «Садово-парковое».

На снимке: первые деревья на новой аллее у кауперов доменного цеха.

Фото Л. Великжанина.

По родному Кузбассу

МОСКОВСКИЙ ЛЕКТОР ДОЦЕНТ ТОВ. А. С. ПИРАДОВ В КУЗБАССЕ

В Кузбасс прибыл московский лектор, член Всесоюзного общества по распространению политических и научных знаний доцент тов. Пирадов А. С.

В Кемерово тов. Пирадов уже выступал на нескольких предприятиях, шахтах, в учебных заведениях. Лекции на тему: «СССР—в борьбе за мир и безопасность народов», прочитанные им на шахте «Северная» для горняков, а также в помещении цирка и клуба азотно-тукового завода для трудящихся Центрального и Заводского районов для учителей города и учащихся школы ФЗО № 5, были прослушаны с неослабным вниманием всеми присутствующими.

—★—

НАГРАЖДЕНИЕ ОБЩЕСТВЕННИЦЫ

КИСЕЛЕВСК. (Корр. «Кузбасса»). Приказом министра угольной промышленности восточных районов СССР тов. Оника награждена значком отличника социалистического соревнования угольной промышленности председатель женского совета на шахте имени Вахрушева Михайлина Станиславовна Сурначева.

Общественницы шахты имени Вахрушева, под руководством энергичной активистки, благоустроили шесть общежитий рабочего поселка. Они убрали мусор со дворов общежитий, разбили цветочные клумбы, посадили деревья. Любовно вышитые руками общественниц шторы и салфетки теперь можно увидеть во всех общежитиях рабочего поселка. Для молодых шахтеров активистки организовали сбор трех тысяч книг.

—★—

ДЕТСКИЙ ДОМ

ОСИННИКИ. (Корр. «Кузбасса»). В Осинниках открыт детский дом для детей горняков, погибших на фронтах Отечественной войны и инвалидов. Сейчас в детский дом принято 50 человек детей в возрасте от 6 до 14 лет. Для детского дома отведено одно из лучших зданий города.

Активное участие в открытии детского дома приняли женщины-общественницы под руководством Марии Викентьевны Демьяненко, награжденной Министерством угольной промышленности значком «Отличник социалистического соревнования» за активную работу по улучшению быта горняков

—★—

КОМАНДНЫЕ ИГРЫ НА ПЕРВЕНСТВО ОБЛАСТИ ПО ФУТБОЛУ

ЛЕНИНСК-КУЗНЕЦКИЙ, 3 сентября. (Корр. «Кузбасса»). Проходят последние матчи на первенство области по футболу. Первого сентября на стадионе «Угольщик» города Ленинска-Кузнецкого состоялась встреча юношеских команд городов Киселевска и Ленинска-Кузнецкого. Игра закончилась победой хозяев поля со счетом 2:0.

С большим спортивным интересом прошла игра взрослых команд. Игра закончилась со счетом 4:2 в пользу хозяев поля. Хорошую игру показали футболисты тт. Карноухов, Шефер, Гречиха, Белоновский и Шаповалов.

Ответственный редактор
А. БАБАЯНЦ.

Административно-политическое устройство современной Германии

Согласно решению Крымской конференции и последующему соглашению между правительствами Советского Союза, Великобритании, Соединенных Штатов и Франции от 5 июня 1945 года, в Германии были созданы четыре зоны оккупации. При этом столица Германии Берлин был сделан местопребыванием четырехдержавного Контрольного совета, в связи с чем в город были введены войска четырех оккупирующих Германию держав. Ниже следует краткое описание четырех зон оккупации Германии и их административно-политического устройства.

СОВЕТСКАЯ ЗОНА ОККУПАЦИИ

Площадь — 121.600 квадратных километров, население — 17,3 миллиона человек. В зону вошли бывшие прусские провинции Бранденбург, Саксония и земли Тюрингия, Мекленбург, Саксония и Ангальт. В настоящее время зона состоит из пяти земель:

1. Земля Мекленбург (главный город Шверин).
2. Земля Бранденбург (главный город Потсдам).
3. Земля Саксония-Ангальт (главный город Галле).
4. Земля Саксония (главный город Дрезден).
5. Земля Тюрингия (главный город Веймар).

Представительные органы самоуправления были образованы в октябре 1946 года путем демократических выборов. Исполнительную власть осуществляют правительства, ответственные перед ландтагами. Во главе правительств находятся: в Мекленбурге — Вильгельм Хеккер, в Бранденбурге — Карл Штейнгоф (оба от социалистической единой партии Германии), в Саксонии-Ангальте — д-р Фридрих Хюбенер (от либерально-демократической партии), в Саксонии — Макс Зейдевиц, в Тюрингии — Вернер Эггерат (оба от социалистической единой партии Германии).

Экономическая деятельность правительств земель в масштабе всей зоны координируется немецкой экономической комиссией, возглавляемой Генрихом Рау (член социалистической единой партии Германии).

Главный город зоны и ставка советского командования—столица Германии Берлин.

БРИТАНСКАЯ ЗОНА ОККУПАЦИИ

Площадь — 97.246 квадратных километров, население — 22,7 миллиона человек. Зона образована из бывших прусских провинций Шлезвиг-Гольштейн, Ганновер, Вестфалия, северной части Рейнской провинции, земель Брауншвейг, Липпе, Шаумбург-Липпе, Ольденбург и вольного города Гамбург. В настоящее время зона разделена на 3 земли:

1. Земля Шлезвиг-Гольштейн (главный город Киль).
2. Земля Нижняя Саксония (главный город Ганновер).
3. Земля Северный Рейн-Вестфалия (главный город Дюссельдорф).

Вольный город Гамбург находится на положении земли. Территория города Бремена с прилегающим районом выделена в особый сектор американской оккупации, так как Бремен является главным портом снабжения американских оккупационных войск.

Население британской зоны в сентябре 1946 года и апреле 1947 года избирало ландтаги на основе разработанного английскими властями антидемократического избирательного закона, ограничивающего представительство демократических левых партий. Правительства в отдельных землях возглавляют: в Шлезвиг-Гольштейне — Герман Людеман (социал-демократ); в Нижней Саксонии — Гинрих Копф (социал-демократ), военный преступник, выдачи которого требует Польша; в земле Северный Рейн-Вестфалия — Карл Арнольд (от христианско-демократического союза). Обербургомистр Гамбурга — Макс Брауэр (социал-демократ).

Общезональным немецким административным органом является так называемый зональный совет, созданный английскими властями в 1946 году. Совет был создан оккупационной администрацией в соответствии с распределением голосов на выборах. Сейчас роль совета полностью передана так называемому экономическому совету об'единенной англо-американской зоны.

Политическим центром зоны является Гамбург, ставка британского командования — Бад Ойнхаузен.

АМЕРИКАНСКАЯ ЗОНА ОККУПАЦИИ

Площадь — 116.670 квадратных километров, население — 16,7 миллиона человек.

Зона образована из бывшей прусской провинции Гессен и земель Бавария, Гессен, Вюртемберг и Баден. В настоящее время зона делится на 3 земли:

1. Земля Гессен (главный город Франкфурт-на-Майне).
2. Земля Бавария (главный город Мюнхен).
3. Земля Вюртемберг-Баден (главный город Штутгарт).

Кроме того к зоне принадлежит на правах земли упомянутый выше сектор города Бремена.

Немецкие органы управления образованы в ноябре 1946 года. Выборы проводились в условиях, жестко ограничивавших демократическую инициативу масс. Регистрации списков левых партий чинились препятствия.

Правительства земель возглавляют: в Гессене—Христиан Шток (социал-демократ), в Баварии — Ганс Эхард (от христианско - социального союза), в Вюртемберг-Бадене — Рейнгольд Майер (от демократической народной партии), в Бремене — Вильгельм Кайзен (социал-демократ).

В октябре 1945 года по указанию американских властей из представителей правительств всех земель зоны был организован так называемый совет земель, координировавший деятельность отдельных правительств. Сейчас его функции переданы экономическому совету Бизонии.

Главный город зоны — Франкфурт-на- Майне. Ставка американского командования находится в Гейдельберге.

Об'единенные органы управления английской и американской зон. В декабре 1946 года в Нью-Йорке было подписано англо-американское соглашение о так называемом «экономическом об'единении английской и американской зон оккупации». Это было первым шагом на пути раскола Германии, осуществляемого американской и английской внешней политикой в целях создания в западных зонах Германии своего военно-политического плацдарма.

В июне 1947 года ньюйоркское соглашение было расширено. Для руководства об'единенной зоной был создан экономический совет — законодательный орган, состоящий из 54 членов, избираемых ландтагами земель. В качестве исполнительного органа при экономическом совете был образован исполнительный совет.

В начале 1948 года англо-американские власти сделали дальнейшие шаги к оформлению Западной Германии в качестве сепаратного государства. Экономический совет был преобразован в двухпалатный орган. Число его членов было увеличено до 104, функции расширены. Был создан также верховный суд. При экономическом совете ныне находится марионеточное правительство западных зон — административный совет. Его возглавил д-р Пюндер, бывший нацист, сподвижник лидера немецкой католической реакции Брюнинга.

В настоящее время, согласно решениям сепаратной лондонской конференции западных держав, идет подготовка к окончательному оформлению раскола Германии. На 1 сентября намечен созыв учредительного собрания трех западных зон для принятия конституции сепаратного западногерманского «государства».

Резиденция экономического совета и предполагаемая столица будущего «государства» — Франкфурт-на-Майне.

ФРАНЦУЗСКАЯ ЗОНА ОККУПАЦИИ

Площадь — 58.995 квадратных километров, население — 5,9 миллиона человек.

Зона образована из южной части Рейнской провинции, земель Пфальц, Гогенцоллерн-Зигмаринген и южных районов земель Вюртемберг и Баден. В настоящее время в состав зоны входят 3 земли:

1. Рейнланд-Пфальц (главный г. Майнц).
2. Южный Баден (главный г. Фрейбург).
3. Южный Вюртемберг — Гогенцоллерн (главный город Тюбинген).

Саарская область (главный город Саарбрюккен) с ноября 1947 года сепаратным решением французских властей отделена таможенной границей от остальной зоны и присоединена в экономическом отношении к Франции.

Французские оккупационные власти, проводящие в зоне политику колониального хозяйничанья, долгое время не допускали образования органов немецкого самоуправления. Выборы в ландтаги были проведены лишь в мае 1947 года. До этого времени землями руководили так называемые «статссекретариаты», назначаемые военными властями. В настоящее время в землях образованы правительства, которыми руководят: в земле Рейнланд-Пфальц —Петер Альтмайер, в Южном Бадене — Лео Волеб, в Вюртемберг-Гогенцоллерне— Герхард Мюллер (все от христианско-демократического союза).

В зональном масштабе органы немецкого самоуправления отсутствуют. Политико-экономический центр зоны — Майнц; ставка французских оккупационных властей— Баден.

БОЛЬШОЙ БЕРЛИН

Площадь — 900 квадратных километров, население — 3,2 миллиона человек.

Из 20 городских районов города в советский сектор входит 8 районов (восточная часть), в английский сектор — 3 района (западная часть), в американский сектор — 7 районов (юго-западная часть), во французский сектор — 2 района (северо-западная часть).

Берлинский магистрат был выбран 20 октября 1946 года. Исполняющая обязанности бургомистра — Луиза Шредер (социал-демократка).

5 сентября.
Дом Культуры Кировского района — последние гастроли Московского театра Сатиры —
«ВАС ВЫЗЫВАЕТ ТАЙМЫР».
Начало в 9 час. вечера.

6 сентября.
Кинотеатр «Москва» —
«ЧУЖОЙ РЕБЕНОК».
Начало в 10 час. вечера.

ГОСЦИРК
5 сентября — матчи бокса и спортивные выступления при участии чемпиона СССР Николая КОРОЛЕВА и других чемпионов СССР.
Начало в 9 часов вечера. Касса с 12 часов дня.

ТРЕБУЮТСЯ:
Тресту «Кемеровооблеспром» на периферию в Кузедеевский район и Сарбалинский леспромхоз: старший бухгалтер.
Обращаться: ул. Ленинградская, № 95, тел. 0-80.

«Особгастроному»: опытные торговые работники и работники мелкой розницы—лоточники. Оплата по соглашению.
Обращаться в отдел кадров, улица Кирова, № 19.

Адрес редакции и издательства: г. Кемерово, ул. Сталина, № 74, Телефоны: ответственного редактора — 2-24; зам. редактора — 4-85; отв. секретаря — 2-53; ночного дежурного — 1-21; отделов: партийного и пропаганды — 8-63; промышленности, транспорта и угольного — 2-37 и 15-36; сельскохозяйственного и культурно-бытового — 4-57; отдела писем трудящихся — 11-52; прием информации — 17-28; директора типографии — 3-96; отдела об'явлений — 14-21.

ОН00637. г. Кемерово, тип. газ. «Кузбасс». Тираж 65.000. Заказ № 681.