Пролетарии всех стран, соединяйтесь!

Кузбасс

Орган Кемеровского обкома и горкома ВКП(б) и областного Совета депутатов трудящихся

№ 159 (6401). | СРЕДА, 11 АВГУСТА 1948 г. | Цена 20 коп.

СЕГОДНЯ В НОМЕРЕ:

1 СТРАНИЦА

ПЕРЕДОВАЯ — РЕМОНТ ЖИЛИЩ — ДЕЛО ГОСУДАРСТВЕННОЙ ВАЖНОСТИ.

ПИСЬМО ТОВАРИЩУ И. В. СТАЛИНУ ОТ СЕССИИ ВСЕСОЮЗНОЙ АКАДЕМИИ СЕЛЬСКОХОЗЯЙСТВЕННЫХ НАУК ИМ. В. И. ЛЕНИНА.

БЫСТРО И БЕЗ ПОТЕРЬ УБИРАТЬ УРОЖАЙ. ИЗО ДНЯ В ДЕНЬ УВЕЛИЧИВАТЬ ТЕМПЫ ХЛЕБОСДАЧИ ГОСУДАРСТВУ!

Б. ПОСТОЛОВСКИЙ — ХЛЕБ ОСЕДАЕТ НА ТОКАХ.

ПО СОВЕТСКОМУ СОЮЗУ.

2 СТРАНИЦА

А. ВОЗНЕСЕНСКИЙ — ЗАДАЧИ ШКОЛЫ.

В. ВОЛКОВ — УБОРКА УРОЖАЯ И ЗАДАЧИ КУЛЬТУРНО - ПРОСВЕТИТЕЛЬНЫХ УЧРЕЖДЕНИЙ.

Н. СИДЕЛКИН — КАК НАЧИСЛЯТЬ И УЧИТЫВАТЬ ТРУДОДНИ (В ПОМОЩЬ КОЛХОЗНОМУ АКТИВУ).

3 СТРАНИЦА

КОЛЛЕКТИВ ШАХТЫ «ФИЗКУЛЬТУРНИК» ВЫПОЛНИЛ ГОДОВЫЕ ОБЯЗАТЕЛЬСТВА.

М. КОМАРОВ — МЫ СДЕРЖАЛИ СВОЕ СЛОВО.

И. ВЕТРОВ — УЧАСТОК БУДЕТ СТАХАНОВСКИМ.

В. ЛИСИЦЫН—СОРЕВНОВАНИЕ В ДЕЙСТВИИ.

Н. ЗЕЛЕНИН — ФАБРИКА В ГОРАХ.

4 СТРАНИЦА

МЕЖДУНАРОДНАЯ ИНФОРМАЦИЯ.

ПО РОДНОМУ КУЗБАССУ.

СПОРТ.

Ремонт жилищ — дело государственной важности

Трудящиеся Кузбасса, как и весь советский народ, активно участвуют в социалистическом соревновании за досрочное выполнение пятилетки в четыре года. Угольщики и металлурги, химики и строители, транспортники и машиностроители — все трудящиеся нашей области стремятся досрочно завершить планы третьего, решающего года пятилетки. Не жалея сил трудятся они на шахтах и заводах, проявляя творческую инициативу и активность, показывая новые замечательные образцы самоотверженного служения Родине.

Новый подъем социалистического соревнования на шахтах и заводах, дальнейшее повышение производительности труда неразрывно связаны с задачей наиболее полного удовлетворения материально-бытовых и культурных запросов трудящихся.

Партия и правительство проявляют постоянную заботу об улучшении культурно-бытовых условий трудящихся Кузбасса. Сотни миллионов рублей отпущены в этом году на строительство новых жилищ, общежитий, школ, больниц, клубов, на благоустройство городов и поселков Кузбасса.

После решения ЦК ВКП(б) «О состоянии партийно-политической работы на шахтах Кузбасса» партийные и хозяйственные организации сделали немало, чтобы улучшить культурно-бытовые условия шахтеров. Открыты десятки новых интернатов для горняков, отремонтированы сотни общежитий, при них открыты красные уголки и библиотеки, оборудованы спортивные площадки. В общем все делается для того, чтобы шахтеры имели полную возможность культурно проводить свой досуг, радостно встретить свой праздник — День шахтера.

Приближается зима. Она остро ставит вопросы о ремонте и строительстве жилищ, приведении в порядок рабочих общежитий, квартир, клубов, бань, столовых, о своевременном завозе топлива.

А всюду ли эти вопросы решаются так, как этого требуют партия и правительство? К сожалению, нет.

Редакция получает десятки писем от своих читателей, в которых приводятся много примеров формально-бюрократического отношения к нуждам трудящихся. Находятся люди, которые забывают, что они — слуги народа и поэтому обязаны быть активными, настойчивыми и инициативными в удовлетворении нужд трудящихся. Для партийного и непартийного большевика забота о человеке, творце социалистической жизни, беззаветном борце за пятилетку, является первостепенным делом.

Обо всем этом и надо напомнить тем работникам, которые не прониклись сознанием высокой ответственности за подготовку к зиме, за ремонт жилищ трудящихся.

На шахте «Капитальная» Осинниковского рудника имеется много домов, которые не ремонтировались уже в течение ряда лет. Эти дома, естественно, приходят в негодность, а администрация шахты беззаботно относится к своему жилому фонду, к тому, чтобы создать шахтерам нормальные жилищно-бытовые условия.

На шахте «Ягуновская» треста «Кемеровоуголь» ремонт общежитий срывается. В строительной группе, занимающийся ремонтом общежитий, работает по пять—семь малоквалифицированных рабочих, которые часто простаивают из-за отсутствия строительного материала. В общежитии № 5 этой шахты, в котором проживает более 100 молодых рабочих, выпускников школы ФЗО — стены грязные, помещение находится в антисанитарном состоянии. Удивительно ли, что здесь все еще наблюдается текучесть рабочей силы.

Неблагополучно обстоит дело с ремонтом жилого фонда и на Кузнецком металлургическом комбинате. Многие дома, построенные 10—15 лет тому назад, до сих пор капитально не ремонтировались. За 7 месяцев текущего года план реставрации жилого фонда выполнен лишь на 40 процентов. Ремонт многих домов сделан небрежно. А ведь руководители жилищно-коммунального отдела комбината тт. Товпенцев и Дубровский имеют все возможности своевременно закончить намеченный ремонт жилищ. Беда лишь в том, что в этом важном деле нет постоянного контроля со стороны общественности завода и городских организаций гор. Сталинска.

Надо немедленно покончить с нерадивым отношением к жилищному хозяйству. Пора, наконец, понять, что неудовлетворительное состояние с ремонтом жилищ в Сталинске, Кемерово и других городах Кузбасса может стать тормозом к дальнейшему повышению производительности труда. Ремонт жилищ—это неотложное дело большой государственной значимости.

Руководители предприятий и местные Советы обязаны навести большевистский порядок в коммунально-жилищном хозяйстве. Охрана и поддержание жилищ в образцовом состоянии — ответственное, почетное и благородное дело. Коммунальным работникам местных Советов даны большие права и они обязаны ими смело пользоваться, твердо и настойчиво добиваться от всех ведомственных и коммунальных организаций безусловного выполнения планов капитального и текущего ремонта жилищ трудящихся.

Примером большевистской заботы о ремонте квартир трудящихся может служить Кемеровский азотно-туковый завод. Здесь еще весной составили график ремонта квартир и твердо его выполняют. Еще несколько месяцев тому назад дом № 15 по Притомскому участку имел невзрачный вид. После того, как его оштукатурили, покрасили, дом преобразился и стал как бы новым. Ремонт жилого фонда завода идет полным ходом и нет сомнения, что трудящиеся азотно-тукового завода будут зимой жить в благоустроенных и теплых квартирах. Ремонту жилищ здесь придали огромное значение. В нем участвует общественность завода. По примеру Москвы и Ленинграда, в каждом большом доме завода создаются комиссии по сохранению жилищного фонда. Почин азотчиков должен быть подхвачен и другими предприятиями.

Организация ремонта жилищ — родное дело и святая обязанность местных Советов. Чтобы вести ремонт широким фронтом, местные Советы должны привлечь к этому делу депутатов, постоянные жилищно-коммунальные комиссии для систематического контроля за ходом ремонта и особенно его качеством. Партийные организации обязаны также систематически контролировать и помогать коммунальным отделам предприятий в своевременном ремонте жилищ. Надо мобилизовать все имеющиеся возможности, лучше использовать местные строительные материалы, организовать горячее соревнование ремонтных и строительных рабочих.

Необходимо направить все усилия руководителей предприятий, местных Советов, коммунальных отделов и строительных организаций к тому, чтобы 31-ю годовщину Великого Октября трудящиеся встретили в хорошо отремонтированных домах и квартирах.

Навстречу Дню шахтера

КОЛЛЕКТИВНЫЙ СТАХАНОВСКИЙ ТРУД МАСТЕРОВ УГЛЯ

«По двухсменному пикличному графику» — так называется выпущенная издательством ВЦСПС «Профиздат» книга организатора коллективного стахановского труда на передовом участке комбината «Тулауголь» В. Пашкевича. Автор рассказывает:

— В начале 1948 года мы решили довести суточную добычу на участке до 600 тонн. И это при том же числе горняков и при тех же механизмах, какими мы располагали в 1947 году. Бывали дни, когда мы выдавали на-гора по 650—700 тонн. Таких результатов никто в Подмосковном бассейне не достиг!

Уже полгора года как на участке В. Пашкевича работа организована по-новому. Лавы переведены на двухсменный режим. К каждой лаве прикреплены две бригады навалоотбойщиков, крепильщиков и обслуживающих рабочих. Уголь выдается в две основные смены, а во время перерыва производятся подготовительные и ремонтные работы.

Сейчас смены развернули соревнование за достойную встречу Дня шахтера, за быстрое освоение 80-метровой лавы, только что принятой от проходчиков.

Передовые мастера угля помогают друг другу. Если задерживается подача порожняка, навалоотбойщики идут на откатку, слесари и лесогоны в свободное время помогают навалоотбойщикам.

Два года назад шахтеры с трудом выполняли одну норму. Теперь, когда они освоили технику угледобычи, дают по две и по три нормы, а месячный заработок поднялся с 700—800 до трех—четырех тысяч рублей.

Не только молодежь, но и пожилые шахтеры занимаются в школах взрослых, готовятся в горный техникум или институт, регулярно слушают лекции специалистов.

(ТАСС).

УСПЕХИ УРАЛЬСКИХ МЕТАЛЛУРГОВ

НИЖНИЙ ТАГИЛ. (ТАСС). Металлурги Ново-Тагильского завода выполнили план восьми месяцев. По сравнению с соответствующим периодом прошлого года производство чугуна, стали и проката возросло на 20 процентов.

Следуя примеру трудящихся Москвы, металлурги пересмотрели принятые ранее обязательства и решили за оставшееся до конца года время увеличить выплавку стали на 18 процентов.

260 КОЛХОЗОВ МОСКОВСКОЙ ОБЛАСТИ ВЫПОЛНИЛИ ПЛАН ХЛЕБОЗАГОТОВОК

260 колхозов Московской области полностью выполнили годовой план хлебосдачи. Досрочно выполнили план поставок хлеба Ухтомский и Мытищинский районы. В целом Московская область сдала хлеба государству к 5 августа на 2 миллиона пудов больше, чем к этому же сроку в прошлом году.

В районах области широко развернулось социалистическое соревнование за досрочное выполнение годового плана хлебозаготовок.

(ТАСС).

От сессии Всесоюзной Академии сельскохозяйственных наук им. В. И. Ленина *товарищу И. В. СТАЛИНУ*

Дорогой Иосиф Виссарионович!

Участники сессии Всесоюзной академии сельскохозяйственных наук имени В. И. Ленина: академики, агрономы, животноводы, биологи, механизаторы, организаторы социалистического сельскохозяйственного производства шлют Вам свой сердечный большевистский привет и самые лучшие пожелания.

Каждый день и час ученые и практические работники сельского хозяйства ощущают всестороннюю заботу Коммунистической партии и Советского государства о сельскохозяйственной науке и Ваше постоянное личное участие в деле ее дальнейшего развития и расцвета.

Вам, великому творцу коммунизма, обязана отечественная наука тем, что своими гениальными трудами Вы обогатили и возвысили ее перед всем миром, оберегаете ее от опасности отрыва от запросов народа, помогаете ей одерживать победы над реакционными, враждебными народу учениями, заботитесь о непрерывном росте деятелей науки.

Продолжая дело В. И. Ленина, Вы спасли для передовой материалистической биологии учение великого преобразователя природы И. В. Мичурина, подняли мичуринское направление в биологии перед лицом всей науки, как единственно правильное, прогрессивное направление во всех отраслях биологической науки. Тем самым еще более укрепились естественно-научные основы марксистско-ленинского мировоззрения, всепобеждающая сила которого подтверждена всем опытом истории.

Вы, дорогой наш вождь и учитель, повседневно помогаете советским ученым в развитии нашей передовой материалистической науки, служащей народу во всех его трудах и подвигах, науки, выражающей мировоззрение и благородные цели человека нового социалистического общества.

Колхозный строй, созданный под Вашим мудрым руководством, открыл безграничные возможности для мощного подъема производительных сил всех отраслей сельского хозяйства, показал свою непреоборимую силу. Партия Ленина—Сталина воспитала в среде колхозного крестьянства замечательных борцов за высокую урожайность сельскохозяйственных культур и продуктивность животноводства. Мичуринская сельскохозяйственная наука, призванная Вами смелее и решительнее развивать научные исследования по активному преобразованию природы растений и животных, вооружает практиков в их борьбе за высокую культуру социалистического сельского хозяйства. В свою очередь передовые люди колхозной деревни — новаторы сельскохозяйственного производства на основе всенародного социалистического соревнования обогащают нашу науку новыми методами, новыми достижениями.

Мы заверяем Вас, дорогой Иосиф Виссарионович, что приложим все свои силы, чтобы помочь колхозам и совхозам добиться еще более высокой урожайности социалистических полей и продуктивности колхозного и совхозного животноводства для обеспечения изобилия продуктов в нашей стране, как одного из важнейших условий перехода от социализма к коммунизму. Мы видим возможности для достижений этой великой цели в тесном единении науки с народом, с передовыми людьми колхозной деревни — чему Вы всегда учили и учите нас, партийных и непартийных большевиков. Наука, отгороженная от народа, от практики, не является наукой.

Наша агробиологическая наука, развитая в трудах Тимирязева, Мичурина, Вильямса, Лысенко, является самой передовой сельскохозяйственной наукой в мире. Она является не только законным преемником прогрессивных идей передовых ученых всей истории человечества, но и представляет собой новую, более высокую ступень развития человеческих знаний о высокой культуре земледелия. Мичуринское учение — новый высший этап в развитии материалистической биологии. Мичуринская биологическая наука будет и впредь творчески развивать дарвинизм, неуклонно и решительно разоблачать реакционно-идеалистическую, вейсмонистско-морганистскую схоластику, оторванную от практики, бороться против недостойного для советского ученого раболепия перед буржуазной наукой, освобождать исследователей от пережитков идеалистических, метафизических идей. Передовая биологическая наука отвергает и разоблачает порочную идею о невозможности управления природой организмов при помощи подконтрольных человеку условий жизни растений, животных, микроорганизмов.

Наука должна учить исследователей дерзать в поисках путей и способов управления природой для нужд людей.

На этом пути нас вдохновляет победоносное в науке и практике учение Маркса—Энгельса—Ленина—Сталина.

На этом пути нас воодушевляют Ваши указания о передовой науке, служащей народу, ценящей традиции, но не боящейся поднять руку на все отжившее.

Да здравствует передовая биологическая мичуринская наука!

Слава великому Сталину, вождю народа и корифею передовой науки!

Принято единогласно на сессии Всесоюзной Академии сельскохозяйственных наук имени В. И. Ленина.

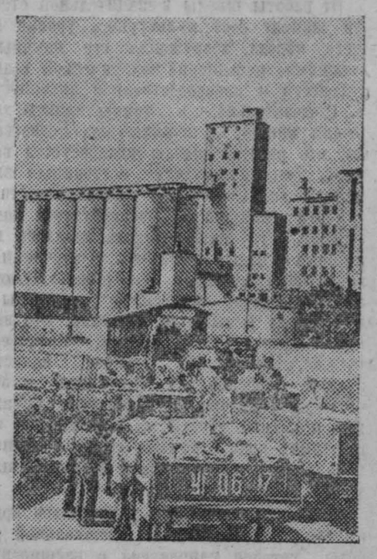

Украинская ССР. Хорошо организована приемка зерна нового урожая на пункте Ворошиловградского мелькомбината. Ежедневно сюда прибывают сотни автомашин и подвод с зерном из Александровского, Успенского и других районов. На приемном пункте на разгрузку и оформление документов сдатчики зерна затрачивают 5—10 минут.

На снимке: приемка зерна на пункте Ворошиловградского мелькомбината от колхоза «Свобода». Колхоз «Свобода» одновременно с уборкой урожая приступил к сдаче хлеба государству и за первые два дня вывез на приемный пункт 70 тонн зерна.

(Фотохроника ТАСС).

Быстро и без потерь убирать урожай. Изо дня в день увеличивать темпы хлебосдачи государству!

По примеру передовиков

ЧЕБУЛА. (Корр. «Кузбасса»). Члены сельхозартели «Новый быт» ударной работой ответили на призыв тисульских хлеборобов—убрать рожь в два—три дня. Жница тов. Кононова стала инициатором соревнования за высокую выработку. Она в первый же день уборки сжала 45 соток. Ее пример заразил всех, и вся площадь ржи в 25 гектаров была убрана в полтора дня серпами.

Помня о своей первой заповеди перед государством — хлебопоставках, колхозники организовали обмолот хлеба прямо из суслонов. На подвозку снопов к молотилке был использован весь рабочий скот—лошади и быки. В результате график хлебопоставок был выполнен.

ДВУХДЕКАДНЫЙ ПЛАН ХЛЕБОПОСТАВОК

ИЖМОРКА. (Корр. «Кузбасса»). 13 колхозов Ижморского района досрочно выполнили декадное задание по поставкам государству зерна нового урожая. В соревновании колхозов передовым идет колхоз «Первая пятилетка» (председатель орденоносец тов. Толмачев). На 9 августа транспортная бригада этого колхоза вывезла на ссыпной пункт 500 центнеров ржи, выполнила почти два декадных задания по хлебозаготовкам.

ХЛЕБОЗАГОТОВКИ НЕ ОРГАНИЗОВАНЫ

В Топкинском районе с первых дней уборки урожая поставки хлеба государству организованы крайне плохо. С начала уборочных работ прошло уже больше 15 дней, а в районе только 12 артелей приступили к выполнению своей первой заповеди.

Что же мешает колхозникам по-большевистски организовать хлебопоставки, ежедневно участвовать в сдаче зерна государству и, таким образом, выполнять суточные и пятидневные задания? Первая и самая главная причина — это медленный ход обмолота хлеба, ни в одном колхозе обмолот как следует еще не организован. В сельхозартели «Пролетарская победа» (председатель тов. Васильев) при наличии давно сжатого и высохшего хлеба, а также исправной молотилки обмолот и сдача хлеба государству не начаты.

Крайне плохо идет обмолот и хлебопоставки в колхозах «Смычка», «Канаш» и многих других. В сельхозартели «Смычка» — одной из крупных артелей района—сдано в счет хлебопоставок лишь 13 центнеров зерна. Это по центнеру в день. А кого, кроме топкинских руководителей, могут удовлетворить такие, с позволения сказать, «темпы» хлебозаготовок.

В результате забвения организаторской работы на хлебозаготовках, отсутствия большевистской борьбы за хлеб задание второй пятидневки августа, также и первой, фактически сорвано, а декадный график хлебопоставок выполнен... на два процента.

В Топкинском районе, как в любом районе нашей области есть все условия для того, чтобы по-боевому организовать хлебозаготовки и выполнить взятые на себя обязательства — завершить хлебопоставки к 25 сентября. Однако райком ВКП(б) (секретарь тов. Музыкин) и исполком районного Совета (председатель тов. Колесник) не используют этих возможностей. Они, рассчитывая на комбайновую уборку, плохо ведут косовицу хлеба, не включают молотилки МТС и колхозов в обмолот и тем самым сдерживают хлебозаготовки, ставят под угрозу срыва августовское задание.

Колхозы Топкинского района должны резко поправить положение с уборкой урожая и хлебозаготовками. Надо добиться, чтобы каждый колхоз ежедневно участвовал в хлебопоставках. Поэтому всеми возможными средствами необходимо организовать обмолот и все наличное зерно сдавать государству.

Е. ФИЛИППОВ.

ХЛЕБ ОСЕДАЕТ НА ТОКАХ

Десять дней назад на совещании колхозного актива было принято решение: — закончить уборку ржи в колхозах к 10 августа. Некоторые председатели колхозов заверяли тогда участников совещания: что уберут рожь в два—три дня и рассчитаются по хлебопоставкам к 25 августа.

Такое обязательство дал, например, председатель колхоза «Смычка» тов. Сабанин. Но прошло десять дней. За это время на счету у колхоза «Смычка» прибавилось только 17 центнеров хлеба, а вместо уборки ржи за три дня, в колхозе «Смычка» убрано лишь 56 гектаров или меньше половины плана.

Мы побывали на колхозных полях и воочию убедились, как обещание тов. Сабанина далеко от действительности. На уборке урожая машинами и вручную нормы систематически не выполняются. Жницы тт. Мищук, Ганипровская, Лавренюк работают и не знают, сколько положено выжать на серп, как оплачивают их работу.

Никакой массово-политической работы с колхозниками, занятыми на уборке, не проводят. В результате нет борьбы с потерями, которые на отдельных участках достигают колоссальных размеров. После жатки на квадратном метре остается по 50—80 колосьев. В 50 колосьях после взвешивания оказалось 41 грамм чистого зерна, это составляет в среднем до 40 пудов потерянного хлеба на каждый гектар.

Немногим меньше потери и на массивах, убранных вручную. Там, где серпом убирала колхозница Мищук, мы насчитали по 34 колоса на квадратном метре или около 20 пудов зерна, потеряно на каждом гектаре.

Убирают нечисто. Местами остается несжатая рожь. Но этого не замечают ни председатель колхоза тов. Сабанин, ни уполномоченные райкома партии тт. Жуков и Равенко. В одном месте, чтобы сократить путь, прямо по пшеничному полю проторена дорога на протяжении 140—150 метров, шириною до полутора метров. Этим уничтожено четыре сотых гектара прекрасной пшеницы.

С 3 по 9 августа от колхоза «Смычка» не поступило на элеватор ни одного килограмма зерна. Между тем на колхозных токах накопилось хлеба больше 300 пудов. Сдачу задерживает просушка зерна. По распоряжению Сабанина около 50 пудов ржи роздано колхозникам для сушки на дому. Прошло уже несколько дней, но ни одного пуда из «домашней сушилки» в колхозные амбары не поступило.

Плохо и с обмолотом. Имеющиеся комбайны упорно не хотят использовать на уборке ржи, то рожь сырая — барабаны забивает, то массивов подходящих нет. Молотилка БДО-34 вышла из строя — у шкива выскочила шпонка. Стоит веялка — изломался шатун.

Мы не случайно остановились так подробно на колхозе «Смычка». Председатель этого колхоза Сабанин — коммунист, член пленума районного комитета партии. Он имеет многолетний опыт руководства артельным хозяйством. Казалось бы, колхоз «Смычка» должен быть образцом подлинно большевистской борьбы за хлеб, но в действительности этого нет.

Состояние уборки и выполнение хлебопоставок в колхозе «Смычка» отражают собой общее положение с уборкой во всем районе. При плане уборки ржи в 6.205 гектаров на сегодняшний день убрано 2.300 гектаров. В колхозе «Красная горка» из 125 гектаров посева ржи убрано 4,5 гектара. И это не где-нибудь в таежных местах, а в центре района, в нескольких километрах от районных организаций.

Закончилась вторая пятидневка августа, а положение с хлебозаготовками в колхозах не улучшается. Многие колхозы еще не сдали ни одного центнера. 9 августа участвовали в хлебопоставках лишь 10 колхозов. Между тем на колхозных токах накопились тысячи пудов зерна. Так, в колхозе «Новая» лежит 600 пудов, а государству не сдано ни одного зерна. В сельхозартели «Путь социализма» Валерьяновского сельсовета сдано 5 центнеров, а на току лежи 145 центнеров хлеба, 600 пудов зерн лежит в колхозе «Борец» и т. д.

По далеко неполным данным, на колхозных токах накопилось около 8—9 тысяч пудов зерна, а элеватор 9 августа принял только 430 пудов.

Все эти факты говорят о тревожном положении со сдачей хлеба государству в колхозах Тяжинского района и требуют решительного усиления борьбы за хлеб за выполнение социалистических обязательств.

Б. ПОСТОЛОВСКИЙ.

По Советскому Союзу

ТЯЖЕЛОВЕСНЫЕ СОСТАВЫ С ХЛЕБОМ

СУМЫ. (ТАСС). Машинисты депо Смородино Южной магистрали выступили инициаторами соревнования за вождение тяжеловесных составов с хлебом. Паровозники уже провели десятки таких поездов. Сверх плана перевезены десятки тысяч тонн хлеба. На участках увеличилась пропускная способность.

Машинисты тт. Кикоть, Тимофеев, Диденко и другие систематически водят спаренные составы. Недавно т. Диденко провел спаренный состав, вес которого превосходил вес обыкновенного поезда на 3 тысячи тонн. Машинист доставил поезд на место назначения на 32 минуты раньше графика. Норму технической скорости он превысил на 10 процентов. За поездку Диденко сэкономил 4,5 тонны угля.

Машинисты - кривоносовцы конотопского депо тт. Забуга, Сакун, Кулаков, Ткаченко, Прокопенко и Цакал провели за месяц много тяжеловесных поездов.

НОВЫЕ ШАХТЫ В СРЕДНЕЙ АЗИИ

ТАШКЕНТ. (ТАСС). В среднеазиатском угольном бассейне строятся новые шахты. С пуском их в эксплоатацию мощность его значительно увеличится. Это позволит полностью обеспечить промышленность и транспорт республик Средней Азии местным углем. В беседе с корреспондентом ТАСС главный инженер треста «Средазшахтстрой» А. И. Манида сообщил:

— Строятся четыре крупные шахты: № 5 в Ленгере (Казахстан), № 1—3 в Шаргуне (Южный Узбекистан), № 6 в Сулюкте и № 40 в Кокянгаке (Киргизия). Шахты эти сооружаются скоростными методами. Они оснащены большим количеством механизмов, многие из которых применяются впервые в Средней Азии.

Близка к пуску шахта № 6 в Сулюкте. Остальные шахты должны быть сданы в эксплоатацию в 1949—50 гг.

МИРОВОЙ РЕКОРД НИНЫ ДУМБАДЗЕ

Десятки тысяч зрителей, заполнивших 8 августа Московский стадион «Динамо», были свидетелями блестящего достижения заслуженного мастера спорта Нины Думбадзе (Тбилиси). Она установила новый всесоюзный рекорд в метании диска — 53 метра 25 сантиметров. Это — на 4 метра 94 сантиметра превышает официальный мировой рекорд.

Зрители тепло приветствовали замечательную советскую рекордсменку.

(ТАСС).

НА ДАЛЕКОМ ОСТРОВЕ

ШАНТАРЫ (Хабаровский край). (ТАСС) Шантарские острова — один из труднодоступных районов Охотского моря. Частые штормы надолго отрывают жителей от материка.

Несколько лет назад только эвенки-охотники изредка промышляли на пустынном острове — Большом Шантаре. А сейчас здесь жизнь бьет ключом. На берегу моря вырос благоустроенный поселок, в котором есть школа, больница, почта, радиоузел, рыбоприемная база. В домах рыбаков и охотников горит электрический свет, работает радио. Жители поселка успешно выращивают картофель, капусту, морковь, что раньше считалось делом невозможным.

Включившись во всесоюзное соревнование за досрочное выполнение пятилетнего плана, рыбаки острова уже перевыполнили годовой план лова сельди более чем в пять раз.

ЗАДАЧИ ШКОЛЫ

А. ВОЗНЕСЕНСКИЙ,
Министр просвещения РСФСР

В нашей стране—стране социализма—роль школы исключительно велика и ответственна. Через школу проходят все новые и новые поколения строителей первого в мире коммунистического общества. В школе обучаются и воспитываются работники всех отраслей социалистического строительства. Наше государство не жалеет сил и средств на народное просвещение.

От работы школы в значительной степени зависит рост культурного уровня нашего народа, вооружение его научными знаниями, повышение политической сознательности и производственной активности, а, следовательно, и темпы нашего движения вперед, к коммунизму. Естественно, что работой школы интересуется весь народ, она пользуется постоянным вниманием всей советской общественности.

Итоги минувшего учебного года показывают, что наша школа добилась некоторых новых успехов в обучении и воспитании молодого поколения. Недавно закончившиеся выпускные экзамены и переводные испытания показали, что знания учащихся стали полнее, прочнее и глубже. Повысилось идейное качество знаний. Особенно это относится к отечественной истории и литературе. Сочинения и устные ответы на экзаменах и испытаниях ярко отражают горячую, сыновнюю любовь школьников к родине, к партии.

Во многих школах улучшилась организация внеклассной и внешкольной работы, которая направлена к расширению и углублению общеобразовательных знаний учащихся, повышению их идейно-политического уровня, их эстетическому и физическому воспитанию.

Заметно улучшилась работа классных руководителей. Окрепла связь школы с родителями — в семье и школе должна осуществляться единая линия воспитания. Более содержательной и целеустремленной стала жизнь комсомольских и пионерских организаций.

Вместе с тем итоги минувшего учебного года свидетельствуют о крупнейших недостатках в работе нашей школы. В подавляющем большинстве краев и областей закон о всеобщем обязательном обучении выполнялся неудовлетворительно. Не все дети были вовлечены в школу. Многие учащиеся прекращали занятия, не закончив установленного курса обучения.

В ряде школ низок научно-теоретический и идейный уровень преподавания. Многие учителя излагают учебный материал поверхностно, схематично, сухо, без необходимого анализа и обобщения, допуская даже неточности и искажения. Встречаются факты об'ективизма и аполитичности в трактовке общественных явлений и процессов, неумения использовать материал для формирования научно-материалистического понимания мира, воспитания школьников в духе марксистско-ленинского мировоззрения.

Формализм — это застарелое зло нашей школы — до сих пор еще полностью не нажит как в обучении, так и в усвоении учащимися знаний. Чаще всего это проистекает из-за того, что подготовка учителя недостаточна. Формальные, поверхностные знания многих учителей в области марксистско-ленинской теории неизбежно приводят к низкому идейно-политическому уровню преподавания любой школьной дисциплины.

Предварительные данные свидетельствуют о некотором повышении успеваемости школьников. Однако эти успехи далеко недостаточны. Попрежнему второгодничество имеет место во многих школах и нередко носит массовый характер.

Как и в прошлые годы больше всего неуспевающих по русскому языку. Орфографическая грамотность многих школьников все еще неудовлетворительна. У значительной части учащихся низка культура устной и письменной речи. Многие школьники не успевают также по математике. Материал нередко заучивается механически, без должного понимания его содержания, без активной самостоятельной работы. Неудовлетворительны знания иностранных языков.

Требования к учащимся несомненно повысились. Однако во многих школах либеральное отношение в оценке знаний продолжает оставаться большим педагогическим злом. Не случайно многие областные, краевые отделы народного образования вынуждены были отказать в присуждении медалей примерно 25 проц. кандидатов, представленных педагогическими советами школ.

Одной из причин низкого качества учебно-воспитательной работы ряда школ и учителей является отсутствие систематического контроля и квалифицированной помощи со стороны директоров, заведующих учебной частью и школьных инспекторов. Многие директора попрежнему уделяют основное внимание организационно-хозяйственным вопросам и не руководят учебно-воспитательной работой.

Слабо поставлено дело повышения квалификации учителей. Часть из них не имеет соответствующего образования или педагогического опыта. Единая государственная система повышения квалификации пока еще не осуществляется должным образом. Руководители органов народного образования и школ не проявляют настоящей заботы о том, чтобы создать учителям необходимые условия для самообразования.

До начала нового учебного года остается немного времени. Дело чести нашего учительства, школ, органов народного образования — добиться того, чтобы новый учебный год стал годом дальнейшего серьезного под'ема работы школы, годом значительного улучшения коммунистического образования и воспитания детей и молодежи.

В предстоящем году надо добиться безусловного и повсеместного выполнения закона о всеобщем обязательном обучении. Это первейшая задача в области народного образования. С 1 сентября все дети, подлежащие обучению, должны заниматься в школах. Вместе с тем мы должны добиться того, чтобы максимальное количество детей, окончивших начальную школу, продолжали свое образование в семилетней школе, а окончившие семилетнюю — в средней.

В 1948—49 учебном году только в школах РСФСР должны приступить к занятиям 18.166 тыс. учащихся. В первые классы будет принято около 2,5 млн. детей.

Каковы же важнейшие и решающие задачи школы в новом учебном году?

Прежде всего — высокое качество идейно-политического воспитания. Школа призвана формировать марксистско-ленинское мировоззрение учащихся, коммунистическую идеологию, воспитывать их в духе политики партии, в духе советского патриотизма и советской национальной гордости, в духе верности и преданности великому учению Ленина—Сталина.

Каждый учитель на материале преподаваемого им предмета должен формировать у школьников основы научно-материалистического понимания законов развития природы, общества и человеческого мышления. Преподаватель должен прививать своим воспитанникам любовь к советской социалистической родине, понимание неизмеримого превосходства советского общественного и государственного строя, советской идеологии, морали и культуры над миром загнивающего капитализма.

Идейно-политическое воспитание учащихся предполагает также непримиримую борьбу с влиянием пережитков капитализма в среде школьников. Эти пережитки выражаются в антиобщественном отношении к социалистической собственности, нарушении дисциплины, индивидуализме, эгоизме, противопоставлении личного общественному, религиозных предрассудках и т. д.

К этой же категории следует отнести также распространенные среди части учеников такие пережитки прошлого, как стремление использовать шпаргалки, подсказки, обмануть учителя. Нередко школьники относятся к этому, как к своеобразному спорту, не понимая, что все это — чуждое нам наследие буржуазной школы. Долг учителя — воспитывать правдивость и честность, коммунистическую сознательность, коммунистическое отношение к труду, сознательную дисциплину, коммунистическую мораль. Именно здесь должны приложить свои силы комсомольские и пионерские организации.

Учителя и классные руководители должны раз'яснять школьникам политику нашей партии и советского государства, учить их правильно разбираться в событиях внутри страны и за рубежом. Наши дети должны расти людьми высокоидейными, принципиальными и стойкими, преисполненными чувства советского патриотизма.

Задача школы и учительства заключается, далее, в том, чтобы добиться более высокого научно-теоретического уровня преподавания и лучшего усвоения знаний учащимися. Эта задача непосредственно и теснейшим образом связана с первой, так как идейно-политическое воспитание в школе осуществляется прежде всего в процессе преподавания основ наук.

Преподавание должно вестись на уровне современной науки. Даже в начальной школе знания, сообщаемые учащимся, должны быть строго достоверны, отражать последние достижения науки. Естественно, что при этом необходимо учитывать возраст учащихся.

Научность преподавания означает также, что все учебные предметы должны излагаться на основе материалистической диалектики. А для этого необходимо, чтобы сам учитель был высокообразованным человеком, в совершенстве овладевшим своим предметом и его методологией, следил за ростом науки, учитывал ее достижения.

Одной из важнейших задач школы в предстоящем учебном году является решительное улучшение преподавания русского языка, повышение грамотности учащихся. Овладение основами науки возможно лишь при хорошем знании русского языка и умении грамотно выражать свои мысли.

Существенно важно улучшить преподавание математики, физики и химии. Социалистическое народное хозяйство оснащается все более и более высокой техникой. Школа обязана обучать своих питомцев таким образом, чтобы десятки миллионов молодых граждан, заканчивающих школу, были подготовлены к овладению совершенной техникой. А для этого необходимо, чтобы они приобретали современные и прочные знания в области точных и естественных наук.

Повышение уровня преподавания и улучшение идейно-политического воспитания учащихся — две стороны единой задачи. Там, где преподавание ведется на должном уровне, правильно организован педагогический процесс, там, где школьникам созданы необходимые условия, — успеваемость будет обеспечена.

Одно из важнейших условий хорошей успеваемости и борьбы с второгодничеством — учет индивидуальных особенностей учащихся. Учитель должен хорошо знать каждого ученика, его сильные и слабые стороны, иметь ясное представление о его характере, воле, памяти, внимании и т. д. Все это необходимо учитывать для того, чтобы найти наиболее целесообразные и эффективные меры педагогического воздействия на ребенка.

Борьба за высокую успеваемость предполагает также в качестве непременного условия передачу учащимся навыков самостоятельной работы. Закрепление учебного материала зависит от самостоятельной домашней работы. Если эта самостоятельная работа не проводится или проводится небрежно, знания учеников неизбежно окажутся неполноценными и непрочными.

Учащиеся старших классов должны уметь конспектировать прочитанную литературу, написать тезисы, самостоятельно составить простейшую библиографию по тому или иному вопросу, подобрать необходимую литературу, подготовиться к реферату или докладу. Эти навыки понадобятся при подготовке и самом обучении в высшем учебном заведении. Нужны они и для будущей практической деятельности советского гражданина.

Самое серьезное внимание должно быть уделено в предстоящем году начальной школе — качество ее работы отнюдь не может считаться удовлетворительным. Особенно надо позаботиться о квалифицированной методической помощи учителям однокомплектных и двухкомплектных школ.

Необходимо добиться решительного улучшения работы нерусских школ, особенно преподавания в этих школах русского и родного языков. Чрезвычайно важно организовать систематическое повышение квалификации учителей, преподающих эти предметы. К этому делу следует привлечь кафедры национального языка и литературы нерусских педагогических и учительских институтов.

Широко известно значение внеклассной и внешкольной работы для расширения культурного кругозора, углубления общеобразовательных знаний, идейно-политического воспитания учащихся. Не следует также забывать, что внеклассная и внешкольная работа является надежным средством борьбы с детской безнадзорностью. Направляя интересы школьников в нужное русло, внеклассная и внешкольная работа способствует формированию их требований и вкусов отвлекает от нежелательного с педагогической точки зрения времяпрепровождения.

Очень важно организовать педагогический надзор во внеучебное время за школьниками младшего возраста, особенно за теми, которые не могут иметь надлежащего наблюдения дома. Следует организовать при школах группы с продленным днем, а при домоуправлениях, в клубах, красных уголках, Дворцах культуры — комнаты школьника. Это нужно сделать с помощью общественности.

Для осуществления закона о всеобщем обязательном обучении и закрепления учащихся до окончания образования большое значение имеет расширение сети и укрепление школьных интернатов. Руководители школ, органов народного образования, наша общественность должны уделить этому делу особое внимание, создать хорошие материально-бытовые условия для учащихся, живущих в интернатах.

Вовлечь в школу всех детей с начала учебного года — это только часть дела. Надо, чтобы школьники продолжали заниматься до полного окончания курса обучения. Нуждающиеся дети должны получать материальную помощь. Для этой цели с помощью общественности, родительских комитетов и родительского актива в каждой школе должен быть создан фонд всеобуча. Надо позаботиться и о том, чтобы дети были обеспечены одеждой и обувью.

Большое значение имеет также систематическая раз'яснительная работа среди родителей и населения. Школы и учителя должны рассматривать ее как свою непосредственную обязанность.

Во всех районах и областях должны быть проведены учительские совещания, на которых будут обсуждены итоги минувшего и задачи предстоящего учебного года. На этих совещаниях необходимо глубоко и серьезно проанализировать деятельность школ, сделать из этого анализа соответствующие выводы. Большевистская критика и самокритика поможет улучшить качество работы школ в предстоящем учебном году.

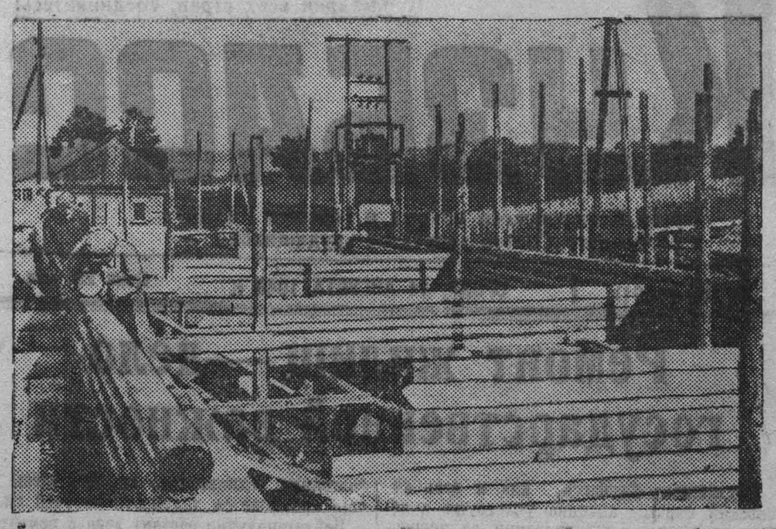

Районное семеноводческое хозяйство «Красное знамя» Кузнецкого района тщательно готовится к приемке нового сортового зерна. Полностью отремонтирована зерносушилка, приготовлены зернохранилища.

На снимке: строительство нового зернохранилища на 500 тонн зерна.

Фото В. Булычева.

В помощь колхозному активу

Как начислять и учитывать трудодни

Правительством установлено, что учет трудодней по каждой бригаде и звену на закрепленных за ними участках сельскохозяйственных культур должен производиться раздельно.

И это не случайно. Чтобы решить вопрос, сколько начислить трудодней бригаде, давшей урожайность выше плана, или сколько списать трудодней с бригады, не выполнившей план урожайности, надо знать не только количество полученной этими бригадами продукции и процент выполнения плана урожайности, но и сколько трудодней затрачено каждой бригадой по данной культуре.

В постановлении Совета Министров СССР рекомендуется

«бригаде, перевыполнившей установленный ей план сбора урожая по закрепленной за ней культуре или группе однородных культур, начислять дополнительно за каждый процент перевыполнения плана один процент трудодней от количества трудодней, затраченных ею на данную культуру или группу однородных культур».

Возьмем такой пример: бригада имела задание по урожайности яровой пшеницы 15 центнеров, а фактически получила 16,5 центнера. План урожайности перевыполнен на 1,5 центнера, или на 10 процентов. Значит, эта бригада имеет право на получение дополнительного дохода в размере 10 процентов от всего числа трудодней, затраченных под эту культуру.

Учет выполненных работ и начисленных трудодней ведется в колхозах в ведомости по учету трудодней. Принимая от колхозников выполненную работу, бригадир обязан в ведомости по учету трудодней ежедневно учитывать, какая работа выполнялась, под какую культуру, какое количество выполнено работы и сколько начислено трудодней. Правления и счетоводы колхозов должны строго следить за соблюдением этого правила. В противном случае честно работающие колхозники, дающие высокую урожайность, не будут материально поощрены.

На каждого колхозника счетовод артели в книге учета трудодней колхозников открывает отдельный счет. На протяжении всего года в этих счетах записываются трудодни, выработанные каждым колхозником отдельно. Задача состоит в том, чтобы учесть начисленные трудодни не общим итогом, а по каждой культуре или группе однородных культур, закрепленных за бригадой или звеном, по которым эти трудодни выработаны.

Чтобы пояснить важность этого, рассмотрим приведенный выше пример дальше. Полеводческая бригада выработала на всей площади закрепленной за ней яровой пшеницы 2.600 трудодней. Ей полагается дополнительно начислить 10 процентов трудодней, то-есть 260 трудодней. Согласно постановлению Совета Министров СССР, эти 260 трудодней распределяются в бригаде между колхозниками **соответственно всему количеству трудодней, выработанных каждым колхозником на данной культуре.** Дополнительное начисление трудодней не производится тем колхозникам, которые без уважительных причин не выработали установленного минимума трудодней. Таким образом, если все колхозники в бригаде имеют право на получение дополнительно начисляемых трудодней, то каждому колхознику начисляется 10 процентов к его выработке. Колхозник, имеющий 80 трудодней, выработанных по яровой пшенице, получит дополнительно 8 трудодней; выработавший 95 трудодней получит дополнительно 9,5 трудодня, а все колхозники бригады получат 260 трудодней.

Вот почему важно учесть начисленные каждому колхознику трудодни раздельно по закрепленным за бригадами и звеньями культурам или группе культур.

В лицевых счетах колхозников по учету трудодней для каждой культуры или группы однородных культур отведены отдельные графы. В одной графе учитываются трудодни, выработанные, к примеру, по пшенице, в другой графе — по картофелю, в третьей — по просу и т. д. по всем культурам, закрепленным за звеном. В отдельных графах производятся записи начисленных трудодней по культурам, закрепленным непосредственно за бригадой. Отдельно учитываются трудодни по хозяйственным работам, не связанным с выращиванием тех или иных культур.

Таким же порядком осуществляется учет трудодней в животноводстве, но в этом случае в отдельных графах указываются не культуры, а группы закрепленного за колхозниками скота.

Когда колхоз закончит уборку урожая, достаточно подсчитать итоги начисленных трудодней по лицевым счетам колхозников, чтобы получить точные данные о выработке трудодней по каждой культуре.

Следует иметь в виду, что записи в книгу учета трудодней колхозникам должны производиться только с тщательно проверенных документов — ведомостей по учету трудодней.

Н. СИДЕЛКИН.

Готовятся к зимовке скота

Дальнейший рост общественного животноводства во многом будет зависеть от того, как колхозы подготовятся к проведению предстоящей зимовки: — заготовят необходимое количество грубых и сочных кормов и своевременно отремонтируют и утеплят животноводческие помещения. Это хорошо понимают колхозники колхоза «Верный путь» Яшкинского района.

В прошлом году колхоз достаточно заготовил грубых и сочных кормов, отремонтировал помещения, что помогло ему успешно провести зимовку скота и создать необходимые условия, обеспечившие выполнение государственного плана развития животноводства в 1948 году.

На 1 августа колхоз перевыполнил план по лошадям, крупному рогатому скоту и овцам. Большое внимание уделяют колхозники созданию прочной кормовой базы для скота. Колхоз своевременно приступил к закладке силоса и сенокошению. Заложено 450 тонн раннего высокопитательного сочного корма, а также заготовлено 720 тонн сена.

Председатель колхоза Кузьма Семенович Чалых уделяет большое внимание подготовке животноводства к зиме. Он непосредственно руководил закладкой силоса и заготовкой сена. Благодаря правильной организации труда абсолютное большинство колхозников на заготовке кормов перевыполняют нормы выработки. Косари на сенокосилках скашивали ежедневно по 5—6 гектаров вместо 4 по норме. В соответствии с законом косарям выдано по 15—20 центнеров сена.

В прошедшую зимовку в колхозе нехватало животноводческих помещений и особенно свинарников.

В этом году правление колхоза решило устранить и этот недостаток. С начала весны в колхозе создана постоянная строительная бригада из 6 человек. Она уже заканчивает строительство нового свинарника на 100 голов свиней и телятника на 25 голов. Кроме того, идет строительство кошары на 200 голов, строительство и ремонт животноводческих помещений будут полностью закончены к концу сентября. Все это даст возможность обеспечить для скота теплую и сытую зимовку и создать условия для дальнейшего роста поголовья скота и повышения его продуктивности.

Зоотехник П. МАТЮШИН.

Уборка, урожая и задачи культурно-просветительных учреждений

В этом году на полях нашей области выращен богатый урожай. Колхозники Кузбасса вступили в самый разгар уборки и сдачи хлеба государству. Вооруженные историческим постановлением февральского Пленума ЦК ВКП(б), колхозники и колхозницы, работники совхозов и МТС области достигли значительных успехов в расширении посевных площадей и добились высокой урожайности. Трудящиеся села Кемеровской области в нынешнем году взяли на себя ответственные обязательства перед Родиной и перед товарищем Сталиным.

В борьбе за осуществление важнейших хозяйственно-политических задач, которыми являются уборка урожая и хлебозаготовки, решающее значение приобретает массово-политическая работа среди тружеников деревни. В эти ответственные дни все средства партийно-политической работы должны быть направлены на то, чтобы раз'яснить колхозникам, что от успешного проведения уборки урожая и хлебозаготовок зависит дальнейшее укрепление колхозов, рост благосостояния колхозников и всего советского народа.

Большую и серьезную помощь партийным и советским организациям села в проведении массовой работы среди населения в период уборки могут оказать сельские культурно-просветительные учреждения: клубы, избы-читальни, районные Дома культуры, библиотеки, лекторские группы при отделах культпросветработы. Всеми своими мероприятиями они обязаны содействовать повышению трудовой активности колхозников, воспитывать у них чувство ответственности за выполнение принятых социалистических обязательств, воспитать их в духе глубокой преданности интересам советской социалистической Родины. Культурно-просветительные учреждения села должны подчинить всю свою деятельность достижению главной цели — ускорению уборки и хлебосдачи.

В сельских районах области имеется 18 районных Домов культуры, клубов и изб-читален 391, 76 библиотек. Это — огромная сила. Но, к сожалению, эта сила не везде приведена в действие, на что и было указано на седьмом пленуме областного комитета ВКП(б).

За прошлые годы сельские культурные учреждения и их работники накопили богатый опыт организации культурно-массовой работы. Так, заслуживает внимания и широкого распространения работа клубов, изб-читален, Домов культуры и библиотек в уборочную кампанию 1947 года в Кузнецком, Кемеровском, Беловском, Прокопьевском, Подгорном, Анжеро-Судженском районах. В этих районах вся работа по организации культурного досуга трудящихся была перенесена непосредственно в полевые станы и бригады.

Прежде всего силами сельского актива были приведены в порядок и оборудованы полевые станы и тракторные будки. В колхозах были организованы доски социалистического соревнования, а при клубах и избах-читальнях — газетные витрины. Для обслуживания колхозников, трактористов и комбайнеров каждая районная библиотека села создала не менее 20 библиотечек-передвижек, были также выделены чтецы-беседчики, работой которых руководили избачи и заведующие клубами. В полевых станах и бригадах регулярно выпускались «боевые листки» и стенные газеты. Кружки художественной самодеятельности клубов и изб-читален обслуживали колхозников непосредственно на месте их работы. Большую помощь районам в период уборки урожая, в проведении культурно-массовой работы оказали города. Опыт работы лучших культурно-просветительных учреждений подтверждает, как много они могут сделать в борьбе за успешное проведение уборки и досрочное выполнение плана хлебозаготовок.

Используя опыт прошлых лет, хорошо в этом году подготовились и приступили к работе культучреждения Анжеро-Судженского, Кузнецкого и других районов. Еще в начале июля отдел культпросветработы Анжеро-Судженского райисполкома совместно с отделом пропаганды и агитации райкома ВКП(б) провел двухдневный семинар избачей, заведующих сельскими клубами и библиотеками, на котором были обсуждены задачи культурной работы в дни уборки урожая. Кроме этого, была пересмотрена тематика лекций и состав лекторов, чтецов-беседчиков и книгонош. Организовано 16 библиотек-передвижек, составлен план агротехнической пропаганды, маршруты работы кинопередвижек, скомплектованы три агитбригады.

План мероприятий культучреждений на период уборки был рассмотрен, утвержден на заседании райисполкома и сейчас претворяется в жизнь.

Серьезная подготовка средств культмассовой работы в Анжеро-Судженском районе позволила с самого начала уборки урожая начать активную деятельность изб-читален, клубов и библиотек.

Неплохо подготовились к работе в период уборки культурно-просветительные учреждения Кузнецкого района. Здесь, как и в прошлом году, умело используется шефская помощь города Сталинска. Кроме агитбригад районного Дома культуры и клуба Костенковского сельсовета, к работе по обслуживанию колхозников приступила городская агитбригада. В бригаду включены лекторы, чтецы, беседчики, участники художественной самодеятельности. Бригада имеет киноустановку и библиотеку-передвижку.

Серьезно подошли к организации культмассовой работы в период уборки культработники Красноярского, Осиновского и других сельсоветов Кемеровского района. Так, например, в Осиновском сельсовете организовано 5 агитбригад. Одна из этих бригад, которой руководит избач тов. Волков, уже два раза выезжала обслуживать полевые станы и бригады колхозов «За урожай» и «Призыв Сталина». Член этой бригады агитатор, учительница тов. Францева, организует интересные беседы по вопросам международной политики, знакомит колхозников с текущими событиями в жизни нашей страны, информирует о ходе уборки урожая в стране, в области, в районе. Ее беседы прослушиваются с большим вниманием. Колхозники, присутствующие на беседах тов. Францевой, получают исчерпывающие ответы на интересующие их вопросы. В составе бригады также имеется коллектив художественной самодеятельности, в репертуар которого включены народные русские песни, новые советские песни, пляска, художественное чтение.

Однако не во всех районах культпросветучреждения по-настоящему подготовились к работе в период уборочной кампании. Не везде еще партийные и советские организации уделяют необходимое внимание деятельности Домов культуры, клубов, изб-читален и библиотек. Плохо используют эти важные средства агитационно-пропагандистской работы, способствующие мобилизации тружеников деревни на борьбу за быстрые темпы уборки. До сих пор еще не приступили по-настоящему к работе в этот завершающий период сельскохозяйственных работ культучреждения в Итатском, Барзасском, Ленинск-Кузнецком и других районах. Неудовлетворительную организацию культработы в период уборки в этих районах можно об'яснить только недопониманием роли клубов, библиотек и изб-читален в деле мобилизации трудящихся деревни на выполнение обязательств, взятых в соревновании районов за своевременную и высококачественную уборку обильного урожая, за досрочное выполнение плана хлебозаготовок.

Необходимо также отметить, что областной отдел культурно-просветительной работы не осуществляет надлежащего контроля и не оказывает необходимой помощи районным культотделам в подготовке и организации работы Домов культуры, изб-читален, клубов и библиотек села в период уборки.

В период массовой уборки хлеба культучреждения села не могут оставаться в стороне от общей борьбы за выполнение основной задачи, стоящей сейчас перед хлеборобами Кузбасса, — в кратчайший срок убрать хлеб, обмолотить и во-время рассчитаться с хлебопоставками перед государством. Все средства политико-просветительной работы: радио, кино, библиотеки, художественную самодеятельность необходимо сосредоточить там, где решается успех уборки урожая и хлебозаготовок,— в полевом стане, в бригаде, в звене, у комбайнового агрегата, на току, ссыпном пункте и элеваторе.

Первостепенное значение в массово-политической работе имеет распространение опыта Героев Социалистического Труда и передовиков сельского хозяйства. Их каждодневная работа и трудовые подвиги должны стать достоянием широких масс колхозников и колхозниц и механизаторских кадров. Сельские клубы, избы-читальни, Дома культуры должны взять на себя заботу об обеспечении широкой гласности результатов соревнований, помогать регулярному выпуску стенных газет, «боевых листков».

В общий план культработы среди сельского населения в этот период также должно быть включено обслуживание комбайнеров, рабочих МТС и колхозников, работающих на комбайновых агрегатах.

Не надо забывать и об обслуживании возчиков хлеба на хлебозаготовительные пункты. Сейчас уже необходимо иметь на хлебозаготовительных пунктах красные уголки, где бы приезжающие с хлебом колхозники могли прослушать интересную беседу, лекцию, просмотреть кинокартину, прочитать журнал, газету.

Большую помощь в проведении культурно-массовой работы среди трудящихся села обязаны оказать областной отдел искусств, областное концертно-эстрадное бюро, облКОГИЗ, управление кинофикации и другие.

Дело чести работников культурного фронта — помочь труженикам социалистических полей Кузбасса выполнить свой патриотический долг перед Родиной, свои обязательства, данные товарищу Сталину.

В. ВОЛКОВ,
инструктор отдела пропаганды и агитации обкома ВКП(б).

Коллектив шахты „Физкультурник" выполнил годовые обязательства

Через 18 дней вся советская страна будет праздновать первый шахтерский праздник — День шахтера. Долго готовились к этому празднику горняки Кузбасса. Они знали, что в ответ на большую заботу о них партии и правительства, в ответ на большое внимание к их тяжелому, но благородному труду они должны давать стране с каждым днем все больше и больше угля.

С новой силой широко развернулось социалистическое соревнование между отдельными шахтерами, бригадами, сменами и коллективами целых шахт. Каждый стремился обогнать другого, каждого поглощала только одна мысль: дать больше угля, пройти больше подготовительных выработок.

Теперь шахтеры подводят первые итоги этого славного социалистического соревнования. Сначала мы печатали материалы об отдельных шахтерах, задолго до срока закончивших выполнение своих обязательств. Потом стали приходить вести, что целые смены, участки с честью сдержали слово, о досрочном выполнении годовых обязательств. С каждым днем увеличивалось количество горняков, рапортовавших о своих победах.

Сегодня мы печатаем материалы руководителей и горняков шахты «Физкультурник», коллектив которой одной из первых в Кузбассе выполнил 8-ми месячный план и свои обязательства.

Мы сдержали свое слово

Подписывая письмо товарищу Сталину, горняки шахты «Физкультурник» брали обязательство в этом году выдать 10 эшелонов коксующегося угля сверх плана.

В соревновании за достойную встречу Дня шахтера наш коллектив добился успеха. В ответ на призыв горняков шахты «Комсомолец» выполнить годовые обязательства ко Дню шахтера, мы решели к 29 августа выдать не 10, а 15 эшелонов угля сверх плана. И это свое обязательство шахтеры с честью выполнили.

Что решило успех? Борясь за выполнение постановления ЦК ВКП(б) «О состоянии партийно-политической работы на шахтах Кузбасса», мы развернули действенное массовое социалистическое соревнование и всемерно укрепляли производственную дисциплину. В нашем коллективе все шахтеры горят одним желанием — досрочно выполнить годовой план. В этой большевистской борьбе создалась нетерпимая обстановка для лодырей и бракоделов.

Для повышения производительности труда горняков широко применяется механизация трудоемких процессов добычи угля. Внедрение врубовых машин на участке, где начальником тов. Ветров, проходческих машин на участках, где начальниками тт. Кузьмин и Тропников, создали хорошие условия для цикличной работы лав и нарезки забоев. Во многих выработках ручная откатка заменена электровозной.

Для создания нормальных условий труда и ритмичной работы всей шахты необходимо было организовать резервный очистной фронт. Мы приняли все меры к систематическому выполнению плана подготовительных работ. В результате все участки сейчас имеют резервный фронт работ.

На нашей шахте массовым явлением стало совмещение профессий. Бывало из-за отсутствия моториста или слесаря целые бригады часами простаивали. Сейчас значительная часть горняков закончила курсы и получила право управлять мотором, выполнять слесарные работы. Это позволило на многих участках совмещать профессии, высвободить большое количество рабочих, которых мы перевели на добычу угля.

Эти и другие инженерно-технические мероприятия позволили ежемесячно перевыполнять план добычи угля, план подготовительных работ, снизить себестоимость и повысить производительность труда.

В результате такой работы мы в подарок металлургам Кузбасса отправили 18 эшелонов угля сверх плана.

Помня большевистский принцип — не останавливаться на достигнутом, горняки шахты взяли новые обязательства: в августе выдать сверх плана не менее трех эшелонов угля, пустить в работу угольный комбайн Макарова и этим полностью ликвидировать ручной труд на участке № 6. Мы обязались дополнительно пустить электровозную откатку в тупиковой выработке южного крыла, основных штреках пласта № 10 и Андреевского.

Добились мы успеха и в деле улучшения бытовых условий. В этом году 120 горнякам предоставлены новые квартиры. До Дня шахтера закончится строительство еще нескольких домов, и 60 рабочих получат новые квартиры. Ко Дню шахтера у нас будет новый клуб в поселке.

Готовя достойную встречу шахтерскому празднику, горняки шахты изо дня в день повышают производительность труда с тем, чтобы переходящее Красное знамя Министерства угольной промышленности восточных районов, полученное за работу в июне, удержать на шахте. Высокопроизводительным трудом мы стремимся отблагодарить партию и товарища Сталина за заботу о шахтерах.

М. КУМАРОВ,
начальник шахты «Физкультурник».

Тов. Савельев В. Ф., почетный шахтер, бригадир проходческой бригады шахты «Физкультурник». Задание выполняет до 180 процентов.

Тов. Барнашев Н. В., проходчик шахты «Физкультурник». Производственное задание выполняет на 140 процентов.

Фото И. Малышевского.

Соревнование в действии

После решения ЦК ВКП(б) «О состоянии партийно-политической работы на шахтах Кузбасса», наша профсоюзная организация перестроила свою работу. От шумихи о соревновании мы перешли к организации настоящего соревнования горняков.

Шахтовый комитет и участковые профгруппы повседневно следят за выполнением обязательств. Сейчас у нас все подземные рабочие соревнуются между собой.

Наглядная агитация, систематический учет итогов соревнования сделали свое дело. Заключившие договоры забойщики стремятся во что бы то ни стало победить «противника».

Долго забойные группы тт. Кувшинова и Белова не выполняли плана добычи угля. В марте они заключили договор, обязавшись перевыполнить месячное задание. Каждый день на досках показателей появлялись цифры, говорящие об успехах или поражении соревнующихся групп. Около досок показателей всегда собираются шахтеры и активно обсуждают ход соревнования. Это задевает за живое. При тех же горных условиях обе бригады тт. Кувшинова и Белова перевыполнили мартовский план и, продолжая соревнование, из месяца в месяц наращивают сверхплановую добычу угля. Семимесячное задание бригада тов. Кувшинова выполнила на 141 процент, а бригада тов. Белова—на 125 процентов.

Только в июле в результате соревнования они выдали более эшелона коксующегося угля сверх плана.

Или еще один пример. Навальщица Цешейко не выполняла технические нормы. При обсуждении этого вопроса на собрании бригады Цешейко дала слово исправиться и вызвала на соревнование навальщицу тов. Кононову. И вскоре она стала не только выполнять нормы, но и достигла стахановской производительности. Теперь тт. Цешейко и Кононова—лучшие стахановки участка.

Большое внимание мы уделяем производственным совещаниям рабочих. Как правило, производственные совещания собирают много шахтеров, они проходят при высокой активности горняков. За последние три месяца на производственных совещаниях было внесено 105 предложений. Большинство из них уже претворены в жизнь.

На пятом участке лаву заливало водой, и забойщики не выполняли норм. По предложению горняков тт. Белова и Кнеча решили пробить стойку, отвести воду в старую выработку. Лава осушена, горняки выполняют нормы.

Проходчик восьмого участка тов. Кашперский предложил установить перегружатель в основном штреке. Производительность труда горняков в связи с внедрением этого предложения увеличилась на 30 процентов. По предложению почетного шахтера тов. Орищина вместо колонковой лебедки установили скребковую. Производительность труда увеличилась на 40 процентов.

Действенное социалистическое соревнование, систематическое проведение рабочих собраний, внедрение в жизнь их предложений помогли шахте досрочно выполнить годовые обязательства.

Теперь, готовя достойную встречу Дню шахтера, мы боремся за то, чтобы все до единого горняка перевыполняли свои технические нормы.

В. ЛИСИЦЫН,
председатель шахтового комитета.

Участок будет стахановским

Дать полтора эшелона угля сверх плана — такое обязательство взяли горняки участка № 7. Мы развернули соревнование за выполнение этого обязательства, и оно нам помогло добиться немалых успехов. В первых числах августа мы отправили последние тонны для четвертого эшелона сверх плана, а ко Дню шахтера дадим еще один эшелон.

Не полтора, а пять эшелонов угля сверх плана — таков итог нашей работы.

Успех участка об'ясняется главным образом тем, что партийная и профсоюзная группы по-настоящему взялись выполнять постановления ЦК ВКП(б) о политико-массовой работе на шахтах бассейна. Соревнование у нас проходит не формально. Все горняки до одного стремятся работать все лучше, чтобы победить другого.

Вот пример. Забойщик тов. Саракуца, недавно окончивший школу ФЗО, не выполнял технических норм. Партийная группа вовлекла его в соревнование с комсомольцем Чуплан. Ежедневно подводя итоги и показывая ход соревнования, мы добились, что забойщики, ранее не выполнявшие нормы, стали стахановцами.

Успех участка достигнут и за счет механизации трудоемких процессов. Применение двух врубовок облегчило труд забойщиков, повысило производительность. Ручную лесодоставку перевели на рельсовую. Теперь вместо 10 лесодоставщиков с работой справляются двое.

Применение врубовых машин и скребковых транспортеров позволит создать нормальные условия для ритмичной работы участка. Машинист врубовки Сергей Голунов один обеспечивает подрубку двух лав, он за смену подрубает 70 — 80 метров, подготавливая широкий фронт для забойных бригад. Электрослесари и подносчики конвейеров Цалкин, Назаренко, коммунисты Гусаров и Назаров ликвидировали аварийность и неполадки механизмов.

Теперь забойные бригады сразу начинают добычу угля, а не готовят себе фронт. В заданиях бригадам мы точно указываем, сколько нужно выдать угля и какое количество угля подготовить для следующей смены. Причем за подготовку рабочего места для следующей смены мы спрашиваем не меньше, чем за добычу угля.

С механизацией участка мы перешли на график цикличности. Участок отрабатывает две лавы по Петровскому пласту. В июле мы должны были дать по 8 циклов в каждой лаве. Но коллектив участка почти вдвое опередил график. В каждой лаве сделали по 15 циклов.

Именно четкой организацией труда и развертыванием социалистического соревнования мы добились, что все горняки участка выполняют технические нормы. У нас почти все забойщики—стахановцы, а такие горняки, как почетный шахтер Иван Дмитриевич Соболев, забойщики Пономарев, Смагин, Якименко и Битюк за 7 месяцев выполнили годовые нормы.

Готовя достойную встречу Дню шахтера, мы решили в августе сделать свой участок полностью стахановским.

И. ВЕТРОВ,
начальник участка № 7, горный техник 1 ранга.

Две бригады

В декабре прошлого года на одном из шахтовых собраний забойной бригаде почетного шахтера Ивана Дмитриевича Соболева вручали переходящее красное знамя. От нашей бригады слово взял забойщик Десятов. От имени всех нас старый горняк заявил, что мы постараемся во что бы то ни стало победить бригаду Соболева и отнять у него знамя.

— Куда вам тянуться, план и то не выполняете, — ответил тогда Соболев.

Упрек почетного шахтера нас глубоко задел. Работа в те дни действительно не клеилась. При выходе из шахты мы провели собрание. Некоторые стали нас убеждать, что бригады Соболева нам не догнать и что зря мы вызвали ее на соревнование.

— Что же вы хотите, чтобы вся шахта болтунами нас назвала? — с обидой произнес Десятов.—Мы не выполняем план только потому, что работаем без шахтерского огонька, без настоящей дружбы. Каждый стремится только свой пай взять, а до товарища ему дела нет. Так работать дальше нельзя.

Мы тогда решили работать более дружно, чтобы сдержать свое слово и занять первенство в соревновании. И хотя добыча у нас возросла, но победила все-таки бригада Соболева. Она выдала тогда сверх плана 350 тонн. Мы же выдали только 325. Но дело в том, что в бригаде Соболева все забойщики перевыполняли нормы, а у нас трое отставали. Но от своего стремления победить мы не отказались.

Когда шахтеры Кузбасса подписывали письмо товарищу Сталину, бригада Соболева обязалась выдать в этом году 800 тонн коксующегося угля сверх плана. Мы взяли обязательство выдать 1200 тонн.

Соревнование между нашими бригадами разгоралось с невиданной силой. Каждый день приносил новые успехи как бригаде Соболева, так и нашей. Все поняли, что успех дела решает дружная работа всей бригады. Теперь, если слезала цепь со звездочки транспортера, слесарю помогали все, и неполадки устранялись моментально. Старые забойщики взяли шефство над молодыми, только что пришедшими из школ ФЗО. Советы и практическая помощь опытных горняков помогли молодым быстро овладеть горняцким делом, и они стали перевыполнять нормы. Теперь у нас нет отстающих. Бригада стала стахановской, а такие забойщики, как Зайцев, Десятов, Швалев, выпускник школы Новиков, выполнили свои годовые нормы. Мы вышли победителями в соревновании с бригадой тов. Соболева и еще в июле выполнили годовые обязательства, данные товарищу Сталину.

Мы уже отправили два эшелона коксующегося угля сверх плана. Ко Дню шахтера дадим еще один эшелон.

ИВАН ШВАЛЕВ,
бригадир забойной бригады.

Совмещаем профессии

Наша проходческая бригада взяла обязательство закончить подготовку восточного квершлага не к 1 октября, как это предусмотрено годовым планом, а ко Дню шахтера. Свое слово мы сдержали. Сейчас нас перевели на проходку гезенка восточного квершлага на Петровский пласт. Здесь мы месячное задание выполнили за 8 рабочих дней.

Как бригада добилась этих успехов? Наша бригада состоит из 11 проходчиков. Пять из них имеют большой горняцкий опыт, а шестеро — молодые рабочие, недавно пришедшие из школы ФЗО.

Успех нам обеспечили внедрение графика цикличности и четкая организация труда. До внедрения графика проходка двухпутевого квершлага составляла не более 50 см. Когда нам помогли правильно организовать труд и показали, что в сложных условиях газового режима можно давать цикл в сутки, бригада стала выполнять план.

Строгое соблюдение графика, ответственность за выполнение каждого задания помогли нам бороться за высокопроизводительный труд. Молодежь с большим желанием начала изучать опыт старых горняков. Это также значительно повысило производительность их труда и ускорило темпы работы.

Все проходчики закончили курсы механизаторов. Каждый из нас владеет не только мастерством проходки, но может устранить неполадки с механизмами и самостоятельно управлять ими. Совмещение профессий помогло нам ускорить продвигание забоя. Раньше, бывало, перегорит перемычка или контакт у пускателя, с рештаком что случится — мы бегаем по участку в поисках слесаря. Теперь такие простои у нас изжиты. Все неполадки мы ликвидируем сами.

Передача стахановского опыта работы молодым, совмещение профессий, высокая требовательность и строгое соблюдение графика цикличности позволили нам давать в сутки по три цикла.

В подарок ко Дню шахтера мы подготовили квершлаг на три месяца раньше срока. Почти все члены нашей бригады выполнили годовые нормы. В оставшееся до Дня шахтера время мы еще пройдем сверх плана не менее 15 метров гезенка. Таков наш дополнительный подарок первому празднику шахтеров.

П. СМИРНОВ,
бригадир проходчиков.

Шефство над молодыми

На наш участок поступило много молодых рабочих, выпущенных из школы ФЗО. Все они стремятся стать настоящими шахтерами, стараются выполнять нормы. Но не у всех это получается. Мало у них опыта работы, а геологические условия на участке сложные.

Невыполнение норм молодыми горняками потянуло участок назад. Резко упала добыча угля, сократилось подвигание подготовительных выработок.

На одном из производственных совещаний забойщик тов. Быстров предложил организовать шефство старых горняков над молодежью. Он обязался передать свой стахановский опыт новичкам Петрюченко, Кравчук. Забойщик Шацкий взялся обучить стахановскому опыту Веденякина и Фельдя. Проходчик тов. Пивень обучает Попова и Тур.

Так старые горняки начали шефствовать над молодежью, и вскоре молодые начали перевыполнять норму. Участок стал давать уголь сверх плана и перевыполнять план подготовительных работ. Проходчики Пивень, Попов и Тур на проходке двухпутевого квершлага вместо 20 сантиметров дают 50—60 см.

Шефство помогло смене и участку досрочно выполнить годовые обязательства.

Опыт шефства старых над молодыми горняками перешел и на другие участки. На нашей шахте больше 80 опытных горняков шефствуют над 250 выпускниками школ ФЗО.

А. ВЫБОРНЫХ,
горный мастер 6-го участка.

Фабрика в горах

По склону горы над рекой уступами раскинулся поселок Мундыбаш. Сверху жилые дома, ниже — агломерационная фабрика, потом ленточка железной дороги и по другую сторону реки снова поселок.

Мундыбаш стоит примерно на середине пути между Сталинском и конечным пунктом железной дороги на юге Кузбасса. Вся железная руда для доменных печей Кузнецкого комбината, добываемая на рудниках Горной Шории, как через сито, проходит через агломерационно-обогатительную фабрику. Поезда на фабрику идут по ветке от Темир-Тау. Три с половиной километра по воздушному канатному пути плывет руда с Одра-Баша. Лишь богатая таштагольская руда минует Мундыбашскую фабрику. Скоро с нового разъезда Кондома начнет поступать сырье.

Миновав Сталинск, в Мундыбаш приходят и вагоны с уральской сернистой рудой. После переработки на фабрике магнитогорское сырье возвращается на Кузнецкий завод. Местную горношорскую руду на фабрике делают более богатой, а затем агломерируют, удаляют из нее серу, вредную в доменном производстве. В виде агломерата уходит руда с фабрики в Сталинск к доменщикам.

После Отечественной войны, когда для восстановления народного хозяйства страны и на нужды обороны потребовалось больше металла, остро встал еще ранее назревший вопрос о работе кузнецких домен только на местной руде.

В местной руде содержание железа ниже, чем в магнитогорской. Металлурги в Сталинске забеспокоились. Начальник доменного цеха Б. Жеребин, бывалые мастера Иван Трубко и Степан Бойко в один голос заявляли:

— Как увидишь на подходе к сортировочной станции новую «вертушку» с рудой, — значит опять придется по-новому настраивать печи.

Недоволен был работой агглофабрики доменщик Лозовой, выросший на металлургическом заводе от рабочего до командира производства:

— Породу, землю присылают вместо железа, попробуй на ней поднять выплавку чугуна!

Не успевали громадные руки-рычаги вагоноопрокидывателя разгрузить подошедший состав из Мундыбаша, а доменщики уже спешили на шихтовый двор, чтобы взять руду для лабораторной пробы. Состав руды все время колебался. Это непостоянство лихорадило доменный процесс. А мартеновцы в свою очередь предъявляли претензии к доменщикам: «Давайте побольше и хорошего чугуна!»

Беда начиналась на местных рудниках и на Мундыбашской агломерационно-обогатительной фабрике. Они поставляли неполноценное сырье кузнецким металлургам. Агглофабрика не справлялась с возросшей потребностью в агломерате, нехватало руды. Тогда решили облегчить положение на фабрике завозом рудных отходов из Таштагола. Так с количеством руды дело немного поправилось, но значительно ухудшилось качество агломерата. «Таштагольская мелочь» содержит по 25 процентов железа, в то время, как среднее содержание железа в местной руде обычно составляет 45 процентов.

А тут еще с рудников Темир-Тау и Одра-Баш начали отгружать руду все более бедную металлом. Напрашивался вопрос о пересмотре системы оплаты труда за добычу руды в зависимости от содержания в ней железа.

На самой агломерационной фабрике были свои неполадки. Механизмы износились, надо было их капитально ремонтировать, делать для них запасные части, а квалифицированных людей нехватало.

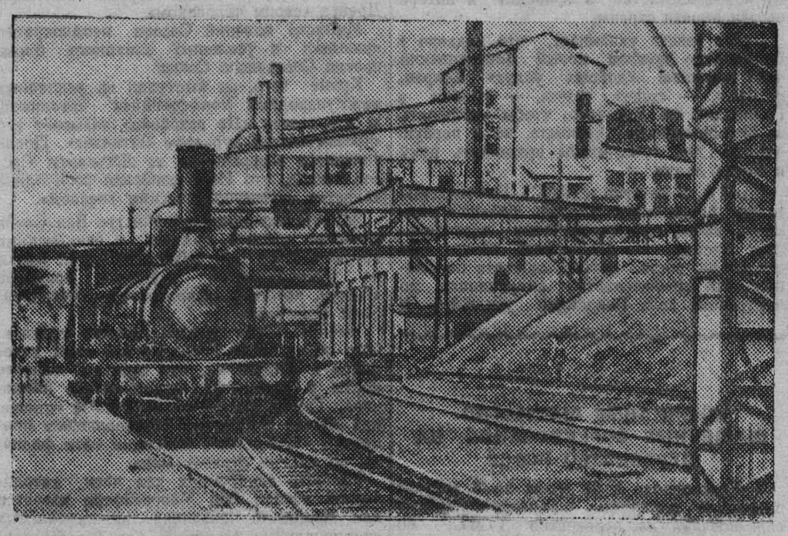

Мундыбашская аглофабрика, У агломерационного цеха.

Фото Л. Великжанина.

Мундыбашская фабрика с программой не справлялась. Сигналы о плохом качестве сырья поступали на фабрику из Сталинска беспрерывно.

На металлургическом комбинате, на аглофабрике и на рудниках понимали, что производство кузбасской стали надо увеличивать, что на завоз магнитогорской руды особенно рассчитывать не приходится, что надо кропотливо осваивать свое местное сырье. Тогда дирекция Кузнецкого комбината послала на горношорские рудники и в Мундыбаш на постоянную работу большую группу рабочих и специалистов. Так инженер-доменщик Лозовой стал управляющим Мундыбашской агломерационной фабрики, механик-ремонтник, старый кузнецкстроевец Шишкин и многие другие переселились в горный поселок Мундыбаш.

Коллектив фабрики горячо взялся за перестройку работы. С первых шагов стало ясно, что без согласованности с рудниками успеха не добьешься. В поход за под'ем производства агломерата втянули и металлургов и горняков.

Агломератчики по-деловому подошли к составлению организационно-технических мероприятий, а приехавшие с комбината люди, зная претензии металлургов, подсказали много ценного. Теперь им вместе со всем коллективом предстояло устранять неполадки, на которые они недавно ссылались сами. В поход за улучшение работы фабрики включились все: и кадровики, приехавшие сюда в годы строительства, и вновь присланные из Сталинска рабочие и специалисты. Слесари, токари и другие ремонтники взялись за наведение порядка в механической части фабрики—и скоро в цехах прекратились аварии, простои машин. А горняки в свою очередь пустили новые забои с более богатой рудой. Вошел в эксплоатацию на руднике Темир-Тау 380-й горизонт.

На комбинате в Сталинске следили за борьбой горняков и всячески поддерживали их полезное начинание. Когда на рудниках началось соревнование за повышение содержания железа в руде, на комбинате разработали новое положение о прогрессивной оплате труда горняков в зависимости от качества руды.

Большую инициативу проявили комсомольцы. Они выступили инициаторами соревнования за экономию электроэнергии и топлива.

В агломерационном цехе электрохозяйством заведует комсомолец Воробьев. Здесь по почину молодежи коллектив дружно работал над новой установкой — эксгаустером № 3. И хороший почин увенчался успехом — на 20 процентов выросла выдача агломерата, он стал дешевле, сбережено много электроэнергии.

Секретарь партийной организации фабрики П. Сильвестров и главный инженер А. Романтеев тепло отзываются о комсомольцах. Молодежь, а она составляет основную часть коллектива аглофабрики, не только подмечает недостатки на разных участках, но и первой начинает исправлять их, будоражить людей.

Первые итоги борьбы за повышение мощности фабрики уже есть. Программу первого полугодия и по выпуску агломерата, и по выпуску концентрата фабрика перевыполнила на 5 процентов. Снижена себестоимость продукции, а производительность труда рабочих основного производства значительно возросла.

Сегодня уже нет жалоб доменщиков на качество сырья, поставляемого аглофабрикой. Теперь на фабрике не только укладываются в задание по процентному содержанию железа в агломерате и концентрате, но и превышают его.

Успешно работала фабрика и в июле. Перекрыты все производственные показатели. Отстает лишь отгрузка готового агломерата. Нехватает железнодорожных вагонов. В феврале начальник станции Мундыбаш Павленко ссылался на простой вагонов. Новокузнецкое отделение Томской дороги по нескольку часов задерживало выгрузку маршрутов. Теперь склад фабрики переполнен готовым сырьем, надо его разгружать, а поступающих вагонов нехватает даже под свежую продукцию.

Агломератчики не довольствуются первыми успехами. Они обдумывают и направляют производственный процесс на систематическую бесперебойную работу. Люди обосновываются на горных склонах Мундыбаша на постоянное жилье.

Поселок сейчас растет. Новые дома строятся над фабрикой и на другом берегу реки. Мундыбашские улицы с каждым годом удлиняются.

...Величественна ночь в горношорской тайге. В центре глухих лесов темноту неба разрезает небольшое зарево. Над усеянным огнями поселком тишину будит монотонный шум. Фабрика в горах спешит приготовить сырье для беспрерывно работающего металлургического завода-гиганта в Сталинске. Трудятся братья Чухланцевы—агломератчик Илья и горновой Петр, в транспортном цехе готовит составы под погрузку слесарь-стахановец Михаил Семенов. В механическом цехе уже в счет второй послевоенной пятилетки выполняет задания строгальщик Иосиф Журавлев. Еще с первых дней строительства аглообогатительной фабрики работают в Мундыбаше бригадир электромонтажников Пантелей Савельев и его братья — дежурный электрик Тихофей Савельев и электросварщик Ефим Савельев.

На груди 63-летнего мастера механического цеха, старого коммуниста Федора Николаевича Шишкина—значок «Ударник Кузнецкстроя». Большую трудовую жизнь он прошел в черной металлургии. Недавно его перевели с Кузнецкого завода на агломерационную фабрику, и он по-стахановски борется за под'ем горнорудной базы кузнецкой металлургии. Медалью «За трудовую доблесть» отмечена работа на Мундыбашской фабрике знатного пробильщика Акима Маторина. Теперь он привел работать на фабрику и своего сына.

Таких заслуженных горняков в Мундыбаше много. Их становится все больше и больше.

Фабрика в горах решает успех сегодняшней и завтрашней работы металлургов Кузбасса.

Н. ЗЕЛЕНИН,
(Спец. корр. «Кузбасса»).
Мундыбаш.

На Дунайской конференции

ПЕРВОЕ ЗАСЕДАНИЕ ГЕНЕРАЛЬНОГО КОМИТЕТА

БЕЛГРАД, 9 августа. (Спец. корр. ТАСС). Сегодня собрался на свое первое заседание созданный для детального рассмотрения советского проекта Конвенции о режиме судоходства на Дунае и поправок к нему Генеральный комитет Дунайской конференции.

Комитет принял предложение советской делегации о том, чтобы его заседания были открытыми как для прессы, так и для публики во всех случаях, кроме тех, когда Генеральный комитет признает необходимым установить другой порядок.

Далее Генеральный комитет должен был перейти к практическому рассмотрению преамбулы (вступительной части) советского проекта Конвенции, однако он не смог приступить к работе, так как представитель США К. Кеннон заявил, что американская делегация намерена внести свои поправки к преамбуле советского проекта, но еще не подготовила их. Представитель Франции Панафье, со своей стороны, заявил, что французская делегация также подготовила поправки, но желает иметь время для того, чтобы...«снестись с американской делегацией и установить, совпадают ли ее поправки с американскими». В связи с этим Панафье предложил либо прервать заседание комитета, либо отложить его на завтра.

Глава советской делегации А. Я. Вышинский заявил, что, конечно, трудно что-нибудь возразить против просьбы американской делегации. Регламентом конференции предусмотрено, что делегации вправе представлять свои поправки до 9 часов вечера сегодняшнего дня. Тем не менее, важно, чтобы в дальнейшем был обеспечен нормальный порядок работы.

— Я опасаюсь, — сказал Вышинский, — чтобы не получилось так, что когда будут представлены поправки, какая-либо делегация поставит вопрос о том, что она не успела изучить эти поправки и что заседание опять придется отложить. Может получиться такая история, которая называется сказкой про белого бычка.

Вышинский предложил, чтобы все делегации ускорили представление своих поправок, не дожидаясь предельного срока, чтобы эти поправки были немедленно разосланы всем делегациям и чтобы комитет на завтрашнем заседании начал деловое рассмотрение советского проекта без дальнейших оттяжек и проволочек.

Против этих бесспорных предложений никто не возражал. Однако председательствовавший на заседании французский делегат Тьери умудрился так запутать обсуждение вопроса о дальнейшем порядке работы, что Генеральный комитет вынужден был затратить около 2 часов на беспредметную и сумбурную процедурную дискуссию. В ходе этой дискуссии представитель Франции Панафье неоднократно выступал с противоречивыми процедурными предложениями и кончил тем, что под общий хохот участников конференции, корреспондентов и публики проголосовал против своего собственного предложения об отсрочке на завтра заседания комитета. Заседание все же пришлось отложить, поскольку комитет не мог рассматривать советский проект без обещанных представителями западных держав поправок к нему.

Таким образом, Дунайская конференция потеряла еще один рабочий день. Принятая представителями западных держав тактика затягивания работы под всякими формальными предлогами сказывается все более явственно по мере того, как конференция подходит к практическому решению вопроса о режиме судоходства на Дунае.

Заявление Уоллеса

НЬЮ-ЙОРК, 9 августа. (ТАСС). Кандидат на пост президента от прогрессивной партии Генри Уоллес в своем заявлении представителям печати осудил происходящие в настоящее время расследования так называемой «шпионской деятельности» как инсценировку, предназначенную для отвлечения внимания американского народа от действительных насущных проблем, которые не разрешил конгресс. Уоллес также указал на то, что правительство не преследует тех, кто помогал гитлеровской Германии. Уоллес согласился с определением Трумэном происходящих расследований, как средства «отвлечения внимания», однако добавил, что это больше, чем лишь инсценировка. После смерти Рузвельта, сказал он, в США создается царство террора и страха. Это—порядок, за который лидеры обеих старых партий, в том числе и Трумэн, несут полную ответственность. Этот порядок ведет к полному уничтожению конституционных свобод. Этот порядок подобен тому, какой возник в Германии в 30-х годах.

Уоллес заявил, что деятельность Трумэна в отношении гражданских свобод, а также по вопросам труда, инфляции и дискриминации противоречит его слозам. Уоллес затем обвинил министра юстиции в том, что он лишил граждан и организации их прав и оскорбил их, поместив их имена в так называемый «подрывной список» без законной судебной процедуры. Уоллес сказал также, что в результате трумэновского приказа о проверке лойяльности государственные служащие потеряли свою работу без законных оснований.

Уоллес затем указал, что происходящие в настоящее время «расследования» представляют собой продолжение политики обеих партий, проводимой после смерти Рузвельта. «Расследования», по мнению Уоллеса, «не только направлены на отвлечение внимания от истинных проблем, но представляют собой метод запугивания тех, кто отстаивает свои права».

Уоллес напомнил о своем заявлении, сделанном лидерам прогрессивной партии отдельных штатов две недели тому назад на с'езде прогрессивной партии о том, что они явятся свидетелями наиболее ожесточенной кампании травли «красных», которая когда-либо проводилась в Соединенных Штатах. «Однако, — отметил Уоллес, — преступный сговор, моральное унижение человека и все приемы опорочивания не достигнут никакой цели».

Приказ генерала Маркоса

БЕЛГРАД, 9 августа. (ТАСС). Радиостанция Свободной Греции передала приказ главнокомандующего Демократической армией Греции генерала Маркоса. Обращаясь к бойцам Демократической армии, генерал Маркос заявляет: «Более 50 дней мы вели бои в секторе горы Моника и сражались, как подобает воинам. В боях за высоты Клефтис, Профитис Илиас и Тамбури мы вписали славные страницы в историю борьбы нашего народа, и мы отступили в порядке и в соответствии с намеченными планами из Моники, причинив врагу тяжелые и очень серьезные потери. Сегодня мы сражаемся в секторе Граммоса на тех же высотах, где в прошлом году мы дали врагу уроки, которые расстроили все его планы. Но сегодня мы находимся перед противником, который располагает превосходством в людях и в материалах, и мы должны противостоять некоторым трудностям, принимая во внимание, что наши бойцы храбро и без отдыха сражаются уже более 50 дней.

...В то время как мы здесь противостоим врагу, оттягивая его силы, соединения Демократической армии с успехом освобождают район за районом в Эпире и Фессалии, в Румелии, на Пелопоннесе и в Македонии и срывают планы эксплоататоров народа. Отряды Демократической армии готовят могилу монархо-фашизму, и этой могилой должен быть для него Граммос.

Держитесь стойко на ваших позициях, преодолевайте усталость. Враг прилагает громадные усилия, несмотря на оснащение современной техникой. От нас зависит раздавить его. Достижение победы связано с трудностями и требует жертв, но победа будет за нами. Во имя наших отцов и матерей, наших жен, детей и братьев, которые ждут от нас, чтобы мы победили врага, мы должны оказаться достойными их доверия и победить его. Все за оружие, чтобы сокрушить врага!»

ПОЛОЖЕНИЕ В ИРАНЕ

ТЕГЕРАН, 9 августа. (ТАСС). В связи с повышением цен на хлеб, ухудшением его качества и общими тяжелыми условиями жизни вчера в Казвине произошли волнения, которые вылились в кровавое столкновение между полицией и населением города. Как сообщает газета «Иран», по приказу местных властей для разгона толпы, собравшейся на улице против здания казвинской администрации, жандармерия открыла стрельбу. Ранено несколько человек. В городе прекращена всякая торговая деятельность. Как отмечает газета, положение в Казвине продолжало оставаться напряженным и вечером 8 августа.

К обсуждению во французском Национальном собрании законопроекта Рейно

ПАРИЖ, 9 августа. (ТАСС). Вчера во французском Национальном собрании началось обсуждение законопроекта, представленного министром финансов и экономики Полем Рейно.

Существо законопроекта заключается в том, что правительство требует для себя особых полномочий, которые позволили бы ему путем декретов изменять или заменять ныне действующие постановления или отменять их. Правительство намерено, в частности, провести сокращение штатов государственного аппарата, осуществить некоторые реформы в национализированных отраслях промышленности, а также в области налогообложения.

Правительство требует в частности для себя права «упразднять должности и службы». Государственные служащие, таким образом, не будут больше пользоваться гарантиями, предоставленными им статутом государственных служащих. С другой стороны, правительство требует для себя права изменять бюджет, изменять и отменять налоги и вводить новые. В частности, предусматриваются увеличение на одну треть налогов на суммы, находящиеся в обороте, и налоги на производство. Кроме того, правительство намерено принимать декреты, целью которых является «поощрение экспорта», что может привести к новой девальвации франка.

Открывшиеся дебаты в парламенте приковывают к себе внимание страны. Парижские газеты посвящают законопроекту правительства обширные комментарии. Очень многие газеты выражают недовольство, вызываемое в различных кругах этим законопроектом. Левая печать резко критикует законопроект.

«Законопроекты Блюма—Рейно—Мари,— пишет «Юманите», — не могут быть даже сравнимы с законами Ромадье. Блюм—Рейно—Мари требуют для себя полноты власти неограниченной во времени. Они хотят лишить Национальное собрание тех основных прав, которыми оно располагает. Наш народ прекрасно понимает, что американские империалисты, стремясь окончательно закрепить то, что они уже теперь называют «колония Франция», в рамках своих стратегических, военных и идеологических планов, с каждым днем пред'являют правительству все большие требования».

В то время как парламент приступает к обсуждению планов Рейно, в Париже, в Марселе, в Тулоне рабочие железнодорожных мастерских, газовых предприятий, арсеналов, моряки, докеры временно прекратили работу в знак протеста против этих планов. Представители Всеобщей конфедерации труда, «Французской конфедерации христианских трудящихся», конфедерации «Форс увриер», представители профсоюзов государственных служащих приняли резолюцию, единодушно подчеркивающую, что в случае принятия законопроекта Рейно чиновники и государственные служащие окажутся «во власти произвола».

Секретариат федерации металлистов от имени 900.000 членов профсоюза указывает «на опасность, к которой ведут нацию полномочия, требуемые Блюмом—Рейно—Мари».

Отколовшаяся от социалистической партии группа, называющая себя «демократическим и унитарным социалистическим движением», опубликовала коммюнике, в котором констатирует, что «опасения, высказанные ею по поводу участия Поля Рейно в правительстве, полностью оправдались. Особые полномочия, которых требует министр финансов, нарушают дух и букву конституции. Меры, которые будут приняты на основе этих полномочий, противоречат интересам рабочих».

С подобными протестами выступают многие другие организации, в частности союз французских женщин, республиканская ассоциация бывших фронтовиков, ассоциация бывших фран-тиреров и партизан и т. д.

Положение в Западной Германии

БЕРЛИН, 9 августа. (ТАСС). Газета «Берлинер цейтунг» со ссылкой на сообщения агентств АДН и ДПД помещает статью о катастрофическом положении в Западной Германии. Газета пишет:

«В конце прошлой недели политическое положение в трех западных зонах было крайне напряженным. В сотнях больших и малых городов Бизонии возникали стихийные митинги и демонстрации протеста против увеличения цен, на базарах имели место беспорядки, покупатели об'являли бойкот лавочникам. В Гессене 12 августа будет проведена 12-часовая забастовка протеста. Во французской зоне, в связи с новым приказом французской военной администрации о демонтаже почти всей мирной промышленности, политический кризис достиг особенной остроты. 9 августа в земле Южный Вюртемберг—Гогенцоллерн профсоюзы проведут всеобщую забастовку протеста.

Представитель административных органов города Кельн заявил, что по сравнению с началом прошлого года цены на обувь и текстильные ткани увеличились на 120 процентов, а цены на продукты питания возросли в три раза. В Билефельде и в Любеке профсоюзы призвали население провести недельную забастовку покупателей с целью добиться снижения цен.

Агентство АДН передает из Гамбурга, что после проведения денежной реформы в Западной Германии число безработных в Гамбурге увеличилось на 110 процентов. Гамбургские профсоюзы требуют от сената принятия срочных мер против роста безработицы.

К образованию нового правительства в Голландии

ГААГА, 9 августа. (ТАСС). Как уже нами сообщалось, видный деятель католической партии Ван Схайк выполнил порученную ему принцессой-регентом миссию и сформировал новое голландское правительство. Премьер-министром назначен известный правый социалист,—один из лидеров «Партии труда» Дрейс, занимавший в прежнем кабинете пост министра социального обеспечения; сам же Ван Схайк становится заместителем премьер-министра.

Портфель министра иностранных дел получил один из лидеров партии «Борьбы за свободу и демократию» (либералы) Стиккер. Стиккер является представителем крупных деловых кругов; он тесно связан с голландским колониальным капиталом и американскими монополиями.

Пост военного министра и министра флота занял один из деятелей «Христианско-исторической партии» Схоккинг.

Газета «Де ваархейд», комментируя формирование нового кабинета, пишет, что этот кабинет принесет голландскому народу новое несчастье и приведет к потере независимости страны.

Далее газета указывает, что недавно в Голландию прибыл новый американский член комиссии «добрых услуг» Кохрэн. «Кохрэн, — пишет газета, — прибыл в Голландию не для того, чтобы наблюдать за формированием кабинета, но в первую очередь для того, чтобы приложить руку к этому делу».

ГААГА, 9 августа. (ТАСС). Голландские газеты продолжают уделять большое внимание вновь сформированному правительству Дрейса. По сообщению газеты «Де ваархейд», состав нового кабинета показывает, что вмешательство американцев во внутренние дела Голландии усилилось. В правительство вошли лица, которые являются прямыми ставленниками американских монополистов.

Газета подчеркивает, что новое правительство сформировано в результате нажима, причем с таким расчетом, чтобы оно всегда было готово выступить против Советского Союза. Газета заявляет, что министры нового правительства, в особенности министр иностранных дел Стиккер, на деле уже показали себя «верными защитниками американских идей».

Газета приводит краткие характеристики новых министров, подчеркивая, что новый кабинет является еще более правым, чем кабинет Беела. Премьер-министр Дрейс является видным деятелем «Партии труда». В кабинетах Шермергорна и Беела он занимал пост министра социального обеспечения, Дрейс был ярым сторонником «полицейских акций» против Индонезийской республики. Он же был виновником уменьшения зарплаты трудящихся. Руководители католической партии называют Дрейса «своим человеком».

Министр колоний Сассен неоднократно призывал к усилению западного блока против Советского Союза.

Кроме того, он выступал на различных международных конференциях католиков, за что газета «Де ваархейд» называет его «чрезвычайным курьером Ватикана». После недавнего возвращения из Джакарты Сассен заявил, что Индонезийская республика является «коммунистическим гнездом».

Заместитель премьер-министра Ван Схайк известен своими связями с банковскими кругами. Брат Ван Схайка является одним из руководителей крупного концерна «Акку», который тесно связан с американским капиталом.

Член «Партии труда» министр социального обеспечения Юкес долгие годы находился в Индонезии, где занимал важные посты в различных колониальных компаниях. Газета указывает на тесные отношения Юкеса с крупным маргариновым концерном «Юнилевер», имеющим свои филиалы во многих странах мира.

Министр внутренних дел член католической партии Ван Маарсейфейн известен как инициатор создания так называемых «национальных резервов» для борьбы против прогрессивных организаций и как инициатор освобождения из лагерей и тюрем большого количества фашистов и изменников.

ЗАКРЫТИЕ СПЕЦИАЛЬНОЙ СЕССИИ КОНГРЕССА США

ВАШИНГТОН, 9 августа. (ТАСС). Конгресс, контролируемый республиканцами, вечером 7 августа закончил свою работу, не приняв каких-либо решений об отмене избирательного налога, запрещении линчевания, о гражданских правах, не предприняв также эффективных мер по борьбе с инфляцией и по увеличению жилищного строительства.

Когда открылась специальная сессия конгресса, Трумэн, пытаясь, по утверждению политических наблюдателей, нажить политический капитал для своей партии, представил на одобрение конгресса 18 предложений, касающихся контроля над ценами, обеспечения гражданских прав и т. п. Конгресс одобрил только три предложения второстепенного значения. Вместо законопроекта о жилищном строительстве, который предложил Трумэн и который охватывает длительную программу по уничтожению трущоб, строительство дешевых домов, а также жилищное строительство для фермеров — конгресс одобрил закон, предоставляющий выгоды строителям и состоятельным покупателям.

Почти в каждом колхозе Кузнецкого района есть свои сады. Колхозники получают от них десятки тысяч рублей дохода. В этом году хороший урожай малины. Уже идет третий сбор.

На снимке: в колхозном саду (артель «Красный показатель»), садовод З. Куртукова (слева) проверяет собранную малину у колхозницы М. Автаевой.

Фото В. Булычева.

По родному Кузбассу

ОБРАЗЦОВОЕ РЕМЕСЛЕННОЕ УЧИЛИЩЕ

СТАЛИНСК. (Корр. «Кузбасса»). Одно из крупнейших в Кемеровской области ремесленное училище № 1 недавно провело очередной выпуск учащихся.

Цехи Кузнецкого металлургического завода получили около 500 молодых рабочих различных специальностей. Около 60 человек окончили учебу с высокой оценкой и получили похвальные грамоты.

Всего за период своего существования училище подготовило для металлургического комбината и других предприятий Кузбасса более пяти тысяч металлургов, металлистов и строителей.

Хорошей славой пользуется училище далеко за пределами Сталинска. Нередко из других городов области приезжают сюда представители школ ФЗО и ремесленных училищ для ознакомления с постановкой учебной, общественно-политической и культурно-воспитательной работы. Здесь лучшие стахановцы Кузнецкого завода часто читают для учащихся лекции о передовых методах труда; систематически выступают лекторы горкома ВКП(б), регулярно выходит несколько стенных газет. В этом году проведено три общественных смотра стенной печати училища.

Большое внимание уделяется воспитанию у молодежи любви к книге. Библиотека училища располагает значительным книжным фондом технической, общественной, политической и художественной литературы. Из 945 учащихся 926 являются постоянными читателями библиотеки.

Учащиеся активно занимаются спортом, участвуют в художественной самодеятельности.

За истекший год спортсмены училища получили 13 дипломов. На пятом областном смотре коллективов художественной самодеятельности, училище заняло третье место и получило премию в 5 тысяч рублей.

Сейчас в училище горячая пора: производится новый набор учащихся.

БЛАГОУСТРОЙСТВО ГОРОДА ОСИННИКИ

В Осинниках значительно улучшилось жилищное и культурно-бытовое строительство. Уже построено и сдано в эксплоатацию для горняков 12 тысяч квадратных метров жилой площади. Заканчивается строительство школы № 4. К 29 августа — ко Дню шахтера строители сдадут в эксплоатацию санпропускник; открывается хорошо оборудованная инфекционная больница. Приведены в порядок бани и прачечные.

В городе проложено 8,5 тысячи метров новых тротуаров, а 5 тысяч метров отремонтировано. Кроме этого, построено 6,5 тысячи погонных метров нового штакетника. Заложен питомник декоративных деревьев. В центре города оборудовано несколько спортивных и танцовальных площадок.

В течение августа будет проведена большая работа по капитальному и текущему ремонту жилищ. Ко Дню шахтера дополнительно будет сдано в эксплоатацию 3 тысячи кв. метров новой жилой площади, заканчивается капитальный ремонт 20 ведомственных домов, в 110 домах будет произведен текущий ремонт. К празднику шахтеры получат 40 новых индивидуальных домов.

Производится ремонт шахтерского клуба и красных уголков.

В благоустройстве города большое участие принимает население. Под руководством депутатов городского Совета тт. Колосова и Шумского силами общественности отремонтированы дороги и тротуары.

СИБИРСКИЕ НАРОДНЫЕ ПЕСНИ

Ни у одного народа в мире нет такой неиссякаемой, содержательной и мелодичной песенности как у нашего русского народа.

Историческое постановление ЦК ВКП(б) об опере «Великая дружба» Мурадели ставит перед нами задачи изучения народных песен и раскрытия их во всей полноте.

Сибирские песни еще далеко недостаточно изучены и даже не все записаны. Для того, чтобы вспомнить и записать сохранившиеся только в устах народа сибирские песни Гурьевский горком ВКП(б), совместно с редакцией газеты «Гурьевский рабочий», устроили 3-го августа вечер, на который были собраны старейшие ветераны Гурьевского металлургического завода вместе с их семьями.

Ветераны рабочие тт. Смакотин, Сорокин, Салагаев и другие в дружеской обстановке вспоминали сохранившиеся в их памяти старинные народные песни. Было записано 14 песен, из которых многие представляют интерес для изучения быта сибирских поселенцев.

Запись песен вел приехавший специально для этого из Кемерово преподаватель областного музыкального училища композитор Сергей Погодин.

НОВЫЙ АВТОРЕМОНТНЫЙ ЗАВОД

В ближайшее время начнется строительство авторемонтного завода комбината «Кузбассуголь».

Завод будет ежегодно капитально ремонтировать 500 автомобилей «ЗИС-5», 500 автодвигателей и изготовлять комплекты запасных частей для автобаз трестов.

Завод будет иметь три основных производственных цеха: сборочно-разборочный, кузовный и цех восстановления и изготовления деталей.

Общая площадь главного производственного корпуса, где разместятся основные цехи, а также ремонтно-механический и инструментальный, составит 4.500 кв. м.

На заводе будет применена передовая технология авторемонтного дела: газовая и электрическая сварка, наращивание изношенных мест хромированием и металлизацией с последующей механической обработкой и др.

Общий цикл ремонта автомобиля намечен ориентировочно в 85 часов, а двигателя — 70 часов.

Строительство авторемонтного завода не только обеспечит лучшее использование и увеличит долговечность автопарка комбината «Кузбассуголь», но и явится школой технически-совершенных методов авторемонта в нашем угольном бассейне.

Ответственный редактор А. БАБАЯНЦ.

СПОРТ

Победа команды легкоатлетов „Спартак" Кузбасса

Недавно команда легкоатлетов ордена Ленина общества «Спартак» Кузбасса в составе 24 человек приняла участие в республиканской спартакиаде дальневосточной зоны, которая проходила в г. Хабаровске. Честь спортсменов Кузбасса выезжали защищать ведущие спортсмены общества: Василий Ионов, Федор Попов, брат и сестра Симаковы, Нина Горлова, Д. Погрецкий, И. Масловский, В. Федоров, А. Козлов, Зинченко, Сарычева и другие.

Пять дней на спортивной дорожке стадиона «Динамо» г. Хабаровска продолжались соревнования по легкой атлетике, велосипеду, плаванию и стрельбе. В соревнованиях участвовали сильнейшие сборные команды Хабаровского и Приморского краев.

Прекрасных результатов добился спортсмен Кузбасса Владимир Федоров. Выступая по программе десятиборья, он занял первые места в беге на 400 метров, толкании ядра, метании диска, прыжках в высоту и длину. Представительница г. Кемерово Нина Симакова выступала в соревнованиях по пятиборью, заняв общее второе место.

Молодой, растущий спортсмен общества «Спартак» г. Сталинска Василий Ионов показал прекрасные способности в беге на 3.000 метров с препятствиями (стипльчез). Он лидировал на всех этапах, финишировал первым, показав время 10 минут 59,8 секунды. Это на 14 секунд ниже второго разряда Всесоюзной спортивной классификации.

В спортивной ходьбе на 20 тысяч метров первым финишировал представитель общества «Спартак» (г. Сталинск) Сергей Федосцев.

Классные места в соревнованиях заняли ведущие спортсмены общества «Спартак» Кемеровской области Федор Попов, Иван Масловский, Нина Горлова, Степанькова, Лисиенко. Команда женщин Кузбасса в составе Горловой, Симаковой, Сарычевой, Титовой заняла первое место в эстафетном беге 4Х200.

Хороших результатов добились также стрелки Кемеровского областного совета общества «Спартак». Особенно успешно выступал молодой стрелок Першанин. Команда стрелков заняла общее второе место.

В результате проведенных соревнований, команда легкоатлетов Кузбасса вышла на первое место. Ей вручен переходящий серебряный кубок Российского республиканского совета ордена Ленина общества «Спартак» и диплом первой степени. Дипломами первой степени и денежными премиями награждены также Иван Масловский, Владимир Федоров, Василий Ионов, Попов, Федосцев. Лучшие спортсмены отобраны для участия во Всесоюзной спартакиаде общества «Спартак», которая проводится в г. Киеве в августе месяце.

Команда-победительница была тепло встречена по возвращении в г. Кемерово. Приказом начальника управления промкооперации при Кемеровском облисполкоме тов. Вахмяниным всем участникам республиканской спартакиады об'явлена благодарность, предоставлен пятидневный отпуск, лучшие спортсмены награждены почетными грамотами управления промкооперации.

Ф. КУДЛАЕВ,

начальник учебно-спортивного отдела Кемеровского облсовета «Спартак».

КОМАНДНЫЕ ШАХМАТНО-ШАШЕЧНЫЕ СОРЕВНОВАНИЯ НА ПЕРВЕНСТВО РСФСР

В Красноярске с 27 июля по 3 августа проходили командные шахматно-шашечные соревнования на первенство РСФСР по Сибирской зоне. В соревнованиях приняло участие 9 команд: Алтайского и Красноярского краев, Кемеровской, Новосибирской, Омской, Иркутской, Томской областей и городов Новосибирска и Красноярска.

Каждая команда состояла из 6 человек: пяти шахматистов и одного шашиста. Игра проводилась по круговой системе, т. е. команды встречались между собой по одному разу. Команда Кузбасса была представлена в следующем составе: кандидат в мастера Барашков А. А. (Кемерово), первокатегорники Горяинов М. А., Сахаров Г. А. и Демидов (Сталинск), Алексеев В. В. и Чарушников П. И. (Кемерово).

После напряженной борьбы первое место досталось команде Томской области, выигравшей с результатом 32 очка из 48 возможных; команда Кузбасса выиграла второе место, набрав 31 очко; третье и четвертое места разделили команды Иркутской области и г. Новосибирска. На пятом месте вышел Омск — 24 очка, на шестом — Алтайский край, на седьмом — Красноярский край.

Лучших индивидуальных результатов из состава сборной команды Кузбасса добились первокатегорники: Горяинов М. А. (вторая доска). Сахаров Г. А. (третья доска) и Алексеев В. В. (четвертая доска).

Команда Кузбасса и все ее участники удостоены свидетельством второй степени республиканского комитета по делам физической культуры и спорта при Совете Министров РСФСР.

А. А. БАРАШКОВ.

ГАСТРОЛИ

Свердловского государственного театра оперы и балета им. А. В. Луначарского.

Кинотеатр «МОСКВА» —
11 августа — **«ЧИО-ЧИО-САН»**
12 августа — **«ЛАКМЕ»**

Начало спектаклей в 8 час. 30 мин. веч.

Открыта предварительная продажа билетов. Касса открыта с 3 час. дня.

ТРЕБУЮТСЯ:

Кемеровскому химико-технологическому техникуму: преподаватели по математике, черчению, английскому языку и дисциплинам механического цикла.

Обращаться по адресу: г. Кемерово, Кировский район, ЖКС, химико-технологический техникум.

Тресту «Кемеровообллеспром»: на постоянную работу на периферию ст. бухгалтеры и плановики.

Обращаться: ул. Ленинградская, № 95, тел. 0-80.

Кемеровскому мехзаводу для работы на подсобном хозяйстве, находящемся на территории Маручакского сельсовета: старший бухгалтер на самостоятельный баланс

С предложениями обращаться в отдел найма.

Кемеровскому мехзаводу: лесорубы, плотники, кровельщики, штукатуры, печники, грузчики на автомашины, бойцы пожарной охраны.

Обращаться: Новая Колония, мехзавод, отдел найма.

Художественный Фонд СССР

ПОРТРЕТЫ, КАРТИНЫ, СКУЛЬПТУРА

в большом выборе на выставках: Кемерово, кинотеатр «Москва». Сталинск. Дом культуры металлургов.

Адрес редакции и издательства: г. Кемерово, ул. Сталина, № 74, Телефоны: ответственного редактора — 2-24; зам. редактора — 4-85; отв. секретаря — 2-53; ночного дежурного — 1-21; отделов: партийного и пропаганды — 8-63; промышленности, транспорта и угольного — 2-37 и 15-36; сельскохозяйственного и культурно-бытового — 4-57; отдела писем трудящихся — 11-52; прием информации — 17-28; директора типографии — 3-96; отдела об'явлений — 14-21.

ОП00611. г. Кемерово, тип. газ. «Кузбасс». Тираж 65.000. Заказ № 663.