Пролетарии всех стран, соединяйтесь!

# Кузбасс

Орган Кемеровского обкома и горкома ВКП(б) и областного Совета депутатов трудящихся

№ 149 (6391). | СРЕДА, 28 ИЮЛЯ 1948 г. | Цена 20 коп.

## СЕГОДНЯ В НОМЕРЕ:

**1 СТРАНИЦА**

**ПЕРЕДОВАЯ** — ОРГАНИЗОВАННО ГОТОВИТЬСЯ К УБОРКЕ УРОЖАЯ.

КОЛХОЗЫ КУЗБАССА ШИРОКИМ ФРОНТОМ ВКЛЮЧАЮТСЯ В УБОРКУ УРОЖАЯ. НЕ МЕДЛИТЬ НИ ДНЯ, НИ ЧАСА С НАЧАЛОМ УБОРОЧНЫХ РАБОТ!

**Я. СЕВЕРНЫЙ** — РАЗДУТЫЕ ШТАТЫ ОДНОЙ БРИГАДЫ.

ПО СОВЕТСКОМУ СОЮЗУ.

**2 СТРАНИЦА**

**Я. МИРОВ** — ПАЛЬМИРО ТОЛЬЯТТИ.

XVIII ПЛЕНУМ ВЦСПС.

ПОЛНОСТЬЮ ПОДГОТОВИТЬ ШКОЛЫ КУЗБАССА К НОВОМУ УЧЕБНОМУ ГОДУ.

**М. ВОРОБЬЕВ** — ШКОЛАМ НЕ ВЫДЕЛЯЮТ СРЕДСТВ.

**Е. ДОЦЕНКО, В. ПОПОВА, В. ОВСЯННИКОВА** — КОГДА БУДУТ ГОТОВЫ КЕМЕРОВСКИЕ ШКОЛЫ?

ПИСЬМА В РЕДАКЦИЮ.

**3 СТРАНИЦА**

ДНЮ ШАХТЕРА — ДОСТОЙНУЮ ВСТРЕЧУ!

**С. КУЗЯЕВ** — НА ШАХТЕ «ЦЕНТРАЛЬНАЯ» МОЖНО УДВОИТЬ ДОБЫЧУ.

**В. ГАМОЛЯ** — ЧЕТЫРЕХСМЕННАЯ РАБОТА ПРОХОДЧИКОВ.

**П. АБРАМОВ** — МЕХАНИЗИРОВАТЬ ДОСТАВКУ УГЛЯ В ЩИТОВЫХ ЗАБОЯХ.

ФЕЛЬЕТОН. **С. ТОКАРЕВИЧ** — ТЕОРИЯ НЕЗАМЕНИМОСТИ.

**4 СТРАНИЦА**

МЕЖДУНАРОДНАЯ ИНФОРМАЦИЯ.

ПО РОДНОМУ КУЗБАССУ.

К ГАСТРОЛЯМ СТАЛИНСКОГО ТЕАТРА ИМЕНИ СЕРГО ОРДЖОНИКИДЗЕ В ГОР. КЕМЕРОВО.

**Н. ГОРЕВ** — ЗАСЛУЖЕННЫЙ УСПЕХ.

# Организованно готовиться к уборке урожая

На полях Кузбасса зреет высокий урожай. Наступает самая ответственная пора уборки урожая и хлебосдачи государству. Чем больше хлеба будет иметь наша страна, тем краше будет жизнь трудящихся города и деревни, тем более возрастет мощь нашей любимой Родины.

С колхозных полей Кузбасса идут радостные вести — первые сотни гектаров хлеба скошены в Беловском, Яшкинском, Промышленовском, Кузнецком, Кемеровском и Прокопьевском районах. Партийные и советские организации и заготовительные органы нашей области в эти дни особенно должны помнить четкое указание товарища Сталина: «Не отвлекайтесь от главной задачи, разверните хлебозаготовки с первых же дней уборки и форсируйте их, ибо первая заповедь — выполнение плана хлебозаготовок».

Это сталинское указание с особенной силой звучит сейчас, когда драгоценный труд колхозного крестьянства дал свои положительные результаты. Огромный урожай, выросший на полях нашей области, нужно убрать в самые сжатые сроки и без потерь, выполнить план хлебозаготовок досрочно каждым колхозом и совхозом.

Великий Сталин, выступая на первом с'езде колхозников-ударников, говорил: «От вас требуется только одно — трудиться честно, делить колхозный доход по труду, беречь колхозное добро, беречь тракторы и машины, установить хороший уход за конем, выполнить задание нашего рабоче-крестьянского государства».

Широко развернутое социалистическое соревнование на весеннем севе на полях нашей области, показало, какими неисчерпаемыми резервами она обладает. С огромным воодушевлением и большим под'емом приступают колхозники и колхозницы к уборке урожая, готовят сельскохозяйственные машины и сельскохозяйственный инвентарь, проверяют хлебные массивы и степень их созреваемости. Успех работы на уборке урожая и хлебопоставках государству будет определяться тем, насколько колхозы, совхозы и МТС будут выполнять график вывозки зерна на элеваторы и пристанционные пункты, насколько быстро и успешно будет выполняться план хлебозаготовок.

Одновременное и дружное созревание хлебов потребует более высоких темпов уборки и обмолота. С первых же дней массовой уборки хлебов нужно ввести в действие наряду с простейшими машинами, весь наличный парк комбайнов, простых уборочных машин и все людские резервы. Полагаться на очередность в уборке хлебных массивов — значит допустить огромные потери хлеба. Только сжатые до минимума сроки косовицы, высокие темпы всех работ обеспечат уборку урожая своевременно и без потерь.

Сейчас, когда до массовой уборки урожая остались буквально считанные дни, надо особенно тщательно организовать все звенья сельскохозяйственных работ — косовицу, сушку, обмолот, транспортировку с таким расчетом, чтобы хлеб непрерывным потоком поступал с токов на заготовительные пункты.

Уборочная кампания в этом году имеет свои особенности, резко отличные от прошлых лет. Значительно увеличилась посевная площадь, урожай хлебов повсеместно радует взор, созревание хлебов идет дружно. Все это требует большой оперативности и продуманности в организации завершающего цикла сельскохозяйственных работ.

Большевистская партия, советское правительство и лично товарищ Сталин оказывали и оказывают нашей области огромную помощь. В этом году кузбасская деревня получила мощный тракторный парк, большое количество сельскохозяйственных машин — жаток, молотилок, лобогреек, достаточное количество зерносушилок. Это накладывает на колхозное крестьянство еще более ответственные задачи — **в кратчайший срок убрать весь хлеб, быстро его обмолотить и немедля сдавать государству.** Такова задача.

Можем ли мы, однако, сказать, что во всех районах нашей области, во всех МТС, колхозах и совхозах ведется дружная подготовительная работа? Этого сказать нельзя. Основные хлебоуборочные машины — комбайны — ремонтируются во многих районах плохо. В таких машинно-тракторных станциях, как Елыкаевская, Пермяковская, Бачатская, Лебедевская, Арлюкская, Теплореченская, до сих пор с ремонтом комбайнов не могут справиться. Только полной безответственностью и беспечностью можно об'яснить такой факт, когда руководители этих машинно-тракторных станций, партийные и советские руководители и органы управления сельского хозяйства в отстающих районах беззаботны к вопросам ремонта комбайнов, к вопросам комплектования комбайновых бригад.

Февральский Пленум Центрального Комитета партии особенно указал на необходимость покончить с таким серьезным недостатком, как запоздание с подготовкой проведения сельскохозяйственных работ. Медлительность — злейший враг уборки урожая. Об этом должен помнить каждый, кому дороги интересы нашей Родины, интересы колхозного крестьянства.

Вызывает удивление работа областного управления сельского хозяйства. По существу в этом штабе борьбы за хлеб нет четко продуманного оперативного плана действий. До сего времени беззаботные люди не решают принципиальных вопросов по уборочным работам. Готовые запасные части для комбайнов лежат в Новосибирске и Барнауле. Руководители управления сельского хозяйства оказались беспомощными организовать переброску таких деталей, как цепи Галля, в машинно-тракторные станции нашей области. До сего времени не разработаны рабочие планы уборки урожая в колхозах и машинно-тракторных станциях, и неизвестно, когда этим делом займутся начальник управления сельского хозяйства тов. Папай и люди, им руководимые.

Благородный почин беловских комбайнеров, вступивших в социалистическое соревнование за высокие показатели на уборке урожая, должен быть подхвачен всеми комбайнерами нашей области. Убрать большие массивы хлеба в кратчайший срок и без потерь, организовать разгрузку зерна на ходу комбайна, создать все условия к быстрейшей сдаче хлеба государству из-под комбайна — в этом главное.

Нужно широко развернуть соревнование во всех полеводческих и тракторных бригадах, во всех колхозах и МТС, используя опыт передовых людей нашей области — Героев Социалистического Труда и орденоносцев.

Сибирский климат капризен. Нет никаких оснований предполагать, что в августе и сентябре будет стоять сухая и теплая погода. Чтобы быть готовыми ко всяким случайностям сибирской природы, нужно серьезно подготовиться к ним. Уже сейчас повсеместно в колхозах следует закончить строительство крытых токов, завершить ремонт и строительство новых зерносушилок.

Подготовка складских помещений и складского инвентаря не должна служить помехой в уборочной кампании. Между тем ни Заготзерно, ни Главзаготсортзерно не закончили ремонта и строительства складских помещений. Трудно понять причины бездеятельности руководителей этих организаций тт. Терентьева и Некрасова. Нельзя оставлять это важнейшее дело на самотек. Уже сейчас руководители заготовительных организаций должны приложить все силы к организованной встрече хлеба.

Колхозники Кузбасса! Дозревает высокий урожай. Нужно убрать его без потерь и с первых же дней уборки выполнить священную заповедь — полностью и досрочно сдать хлеб государству. Шире развернем социалистическое соревнование на колхозных и совхозных полях, в полеводческих и тракторных бригадах, на колхозных фермах.

С честью выполним слово, данное в письме вождю народов великому Сталину.

# Колхозы Кузбасса широким фронтом включаются в уборку урожая
# Не медлить ни дня, ни часа с началом уборочных работ!

## *ВЕСТИ С ПОЛЕЙ*

### В БЕЛОВСКИХ КОЛХОЗАХ КОСЯТ РОЖЬ

БЕЛОВО. **(По телефону).** Колхозники сельскохозяйственной артели «Новый рост» выборочную уборку ржи начали 25 июля. За два дня здесь скошен хлеб на площади 7 гектаров. На косовицу богатого урожая вышли колхозницы с серпами, уборку также ведут конными уборочными машинами.

Приступил к выборочной косовице ржи также колхоз «Красное знамя». За один день скошено более 3 гектаров ржи. Колхозники с первых дней косовицы обращают особое внимание на борьбу с потерями. Жнецы соревнуются за то, чтобы не только перевыполнить нормы выработки, но и не оставить на полосе ни одного колоса.

### ЗА ДВА ДНЯ СКОСИЛИ РЫЖИК

ПРОКОПЬЕВСК. **(По телефону).** В сельскохозяйственной артели «Деятель» 25 июля началась уборка рыжика. На косовицу вышли колхозники с литовками, введены в работу также конные уборочные машины. За два дня весь урожай рыжика в количестве 15 гектаров был убран.

Колхоз «Деятель» и многие другие артели района готовы к уборке урожая и через день—два начнут косовицу ржи и ранних яровых культур.

Богатые хлеба радуют колхозников. Вступая в хлебоуборку, они обязуются досрочно выполнить свои обязательства перед государством по поставкам хлеба и других сельскохозяйственных продуктов.

### НАЧАЛАСЬ УБОРКА РЫЖИКА

ПРОМЫШЛЕННАЯ. **(По телефону).** В колхозах района началась выборочная уборка рыжика. Колхозники сельхозартелей «Ударник полей», «Красная Сибирь», «Трудовик» и «Красный боец» за первый день скосили по 2,5—3 гектара этой ценной масличной культуры.

В нынешнем году колхозы вырастили богатый урожай рыжика. В сельхозартели «Ударник полей» каждый гектар даст не менее 8 центнеров семян. Рыжик находится в стадии восковой спелости и может быть убран на больших массивах.

Начав выборочную косовицу, колхозники ведут ее быстрыми темпами, чтобы не допустить перестаиания и потерь семян при уборке.

### ПЕРЕВЫПОЛНЯЮТ НОРМЫ

Организованно начали уборку богатого урожая колхозы Кемеровского района.

Колхозницы колхоза «Пчелка», вышедшие на выборочную уборку ржи серпами, с первых дней добиваются хороших показателей — все выполняют и перевыполняют нормы. Лучше других работают Мария Федотова и Елена Иванюшина. Они жнут серпами по 15 соток при норме 12, выполняя задание на 125 процентов.

**З. ДАВЫДОВ.**

## Раздутые штаты одной бригады

Мы сидели в конторе полеводческой бригады колхоза имени Ленина и высказывали бригадиру свое восхищение видами на урожай.

— Виды, — это правильно, — согласился бригадир Гришунин, — виды хорошие. Хлебов таких много лет здесь не видали. А вот как их убрать?

Гришунин жалуется на тяжелое положение в бригаде. В колхозе 1400 гектаров посева и всего одна бригада. Везде не успеть. Как ни хорошо обработала землю тракторная бригада Кудинова, все же местами появились сорняки. Полеводческая бригада с прополкой не справилась. Теперь отстает сенокос.

— А уборка? — спрашивает Гришунин. — Тут столько народа потребуется. А где его взять?

В беседе выясняется, что в бригаде Гришунина не так уж мало людей — 62 человека трудоспособных, без подростков.

— Лодырей много?

— Нет, у нас все выходят на работу.

Начинаем подсчет: где же люди? Оказывается, 8 человек только числятся в полеводческой бригаде, а работают на МТФ, четыре человека заняты на хозяйственных работах.

Но это не все. Организационное ослабление бригады идет за счет чрезмерного раздувания управленческого и обслуживающего штата бригады. В бригаде, кроме Гришунина, есть учетчик Михаил Прокудин, который только тем и занимается, что учитывает работу пяти машинистов косилок и одного звена скирдовщиков сена. Остальное время он коротает в беседах с поварихой, уборщицей, бригадиром. День его протекает спокойно. Но что Прокудину? Трудодни ему идут.

Прокудин не одинок. Старший конюх Ожищев ухаживает всего за двумя жеребцами. Но так как за жеребцами присматривают другие конюхи, то за Ожищевым остается общее руководство четырьмя конюхами. Словом, лесок заработок у тов. Ожищева.

Общежитие бригадного стана — небольшое. Живет здесь немного людей. Все же при общежитии имеется освобожденная уборщица Мария Сидянина. Один раз в три дня она моет пол, собирает цветы, забавы ради, а тов. Прокудин аккуратно выводит ей в табеле трудодни.

С каждым месяцем штат обслуживающего персонала в бригаде растет. Совсем недавно появился в поле кузнец Александр Петров. В обеденный перерыв он точит литовки косилок, что, кстати, должны делать сами машинисты. Ведь обеденный перерыв длится три часа, а часто и больше. Машинистам косилок можно было мелкий ремонт взять на себя, самим заменять сегменты, вкладыши, делать смазку машины, следить за болтовым креплением. Это повышало бы мастерство машиниста, его ответственность за машину.

Кузнец Петров не загружен работой. Он мог бы в поле стать сам машинистом косилки и по совместительству делать, в случае нужды, более сложный ремонт.

Но зачем кузнецу Петрову итти на косилку? Он в поле получает «твердую ставку» в трудодних — не с выработки оплачивается его труд.

На Петрове список нахлебников не заканчивается. В полеводческой бригаде колхоза имени Ленина есть специальный работник тов. Баранова, которая привозит продукты из колхозной кладовой на бригадный стан и передает их поварихе Ануфриевой. Других обязанностей у Барановой нет. Ее здесь прозвали — нарпитом.

Перечисляя обслуживающий штат бригады Гришунина, мы уже не говорим о поварихе, конюхах, сторожах, об'ездных. Весь штат состоит из 12 человек, да 12 человек находится на хозяйственных работах на ферме. В поле из 62 человек бригады непосредственно работает 38 человек. На содержание обслуживающего персонала в бригаде расходуется ежемесячно около 450 трудодней, т. е. около 30 процентов того, что заработывают колхозники, непосредственно занятые в полеводческой бригаде, заготовкой кормов, подготовкой к уборке урожая.

Вывод: в колхозе имени Ленина неудовлетворительно поставлено руководство полеводческой бригадой как со стороны правления артели, так и со стороны парторганизации. Гришунин с этим несогласен. В дни сева его слушали на партсобрании, на заседании правления колхоза, 11 июля отчет бригадира Гришунина был заслушан в сельисполкоме.

— Пожаловаться не могу, меня часто проверяют, — говорит Гришунин.

Но, как выясняется, слушая Гришунина, ни один из этих органов не разобрался глубоко в причинах отставания бригады, не наметил пути ликвидации недостатков. В сельисполкоме 11 июля просто записали: потребовать от тов. Гришунина в срок выполнить график заготовки кормов.

Так как в работу бригады сельисполком, парторганизация, правление колхоза глубоко не вникают, для них остаются незамеченными факты плохого ремонта машин, наличие заниженных норм выработки, отсутствие требовательности в бригаде к не выполняющим норм. Жариков и Ануфриев часто не выполняют норм на косьбе трав на косилках. С них ни разу в бригаде, на правлении колхоза не спросили об'яснения. Поверхностное руководство бригадой помешало первичной парторганизации, правлению колхоза и сельисполкому разглядеть раздутие штата обслуживающего персонала бригады и конкретно, по-деловому заняться организационным укреплением полеводческой бригады.

**Я. СЕВЕРНЫЙ.**

**Колхоз им. Ленина Гурьевского района.**

## СВОДКА

**О ХОДЕ РЕМОНТА КОМБАЙНОВ В МТС КЕМЕРОВСКОЙ ОБЛАСТИ НА 25 ИЮЛЯ 1948 ГОДА**

**(В процентах к выполнению плана)**

| | | |
|---|---|---|
| 1. | Кузнецкая | 100,0 |
| 2. | Ступишенская | 100,0 |
| 3. | Сталинская | 100,0 |
| 4. | Барандатская | 89,3 |
| 5. | В.-Чебулинская | 86,8 |
| 6. | Горскинская | 83,3 |
| 7. | Тисульская | 83,3 |
| 8. | Чумайская | 82,8 |
| 9. | Топкинская | 81,6 |
| 10. | Пачинская | 78,6 |
| 11. | Бачатская | 78,3 |
| 12. | Копыловская | 75,8 |
| 13. | Байкаимовская | 75,0 |
| 14. | Некрасовская | 74,1 |
| 15. | Тяжинская | 73,5 |
| 16. | Поморцевская | 72,2 |
| 17. | Черкасовская | 71,4 |
| 18. | Литвиновская | 71,1 |
| 19. | Прокопьевская | 70,0 |
| 20. | Крапивинская | 68,2 |
| 21. | Промышленная | 67,6 |
| 22. | У. Сертинская | 66,7 |
| 23. | Тарасовская | 65,0 |
| 24. | Зарубинская | 64,9 |
| 25. | Сусловская | 64,7 |
| 26. | Лебедевская | 63,6 |
| 27. | Берикульская | 61,9 |
| 28. | Улановская | 61,8 |
| 29. | Проскоковская | 61,1 |
| 30. | Теплореченская | 60,9 |
| 31. | Трудармейская | 60,0 |
| 32. | Худяшевская | 59,4 |
| 33. | Юргинская | 59,3 |
| 34. | У. Сосновская | 57,9 |
| 35. | М. Песчанская | 56,7 |
| 36. | Мариинская | 56,5 |
| 37. | Троицкая | 56,1 |
| 38. | Итатская | 55,3 |
| 39. | Краснинская | 54,5 |
| 40. | Титовская | 52,5 |
| 41. | Бурлаковская | 52,0 |
| 42. | Борочатская | 50,0 |
| 43. | Кузедеевская | 50,0 |
| 44. | Кр. Орловская | 50,0 |
| 45. | Елыкаевская | 50,0 |
| 46. | Судженская | 48,1 |
| 47. | Кулебакинская | 46,9 |
| 48. | Кемеровская | 45,2 |
| 49. | Первомайская | 43,8 |
| 50. | Арлюкская | 42,4 |
| 51. | Тарадановская | 40,6 |
| 52. | Коноплеводная | 38,5 |
| 53. | Чесноковская | 37,5 |
| 54. | Ижморская | 33,3 |
| 55. | Ленинская | 29,4 |
| 56. | Пермяковская | 20,0 |

* * *

**Положение с ремонтом комбайнов продолжает оставаться крайне тревожным. В колхозах области началась выборочная уборка ржи. Скоро нужно будет включить и комбайны, но во многих МТС они еще не отремонтированы.**

**Темпы ремонтных работ очень медленны. Большинство МТС за период с 20 по 25 июля не выпустило из ремонта ни одной машины.**

**Особенно плохо идет ремонт комбайнов в Пермяковской, Ленинской, Ижморской и Чесноковской МТС. Здесь в мастерских еще стоят две трети комбайнов, а ремонт их почти приостановлен. Чем же будут убирать урожай эти МТС?**

**Непонятно спокойствие, которое наблюдается в областном управлении сельского хозяйства и особенно в управлении МТС. Здесь не чувствуется тревоги за быстрейшее завершение ремонта, за высокое качество работ.**

## В ответ на обращение беловских комбайнеров

ТЯЖИН. **(По телефону).** Обязательство беловских комбайнеров, начавших социалистическое соревнование за высокопроизводительную выработку на комбайн, за проведение уборки урожая в сжатые сроки и без потерь, вызвало новую волну трудовой активности механизаторов машинно-тракторных станций.

На районном совещании комбайнеров тов. Ненашкин из Тяжинской МТС взял обязательство убрать на комбайне «Сталинец» 1.000 гектаров хлеба, уборку провести без потерь на низком срезе.

Машина комбайнера тов. Ненашкина готова. Она оборудована приспособлениями для уборки полеглого хлеба, электрическим освещением для ночной работы.

По примеру тов. Ненашкина в соревнование за высокопроизводительную выработку на комбайн вступили тт. Чистяков и Щека из Тяжинской МТС, взявшие на себя обязательство — скосить за уборочный сезон своими «Сталинцами» не менее чем по 800 гектаров хлеба.

В соревнование вступили и комбайнеры, работающие на «Коммунарах». Тов. Бибик из Ступишенской МТС, тов. Куликов из Тяжинской МТС взяли обязательство скосить не менее чем по 600 гектаров.

Отец и два сына Грековых из Ступишенской МТС, работающие на одном комбайновом агрегате «Коммунар», взяли обязательство скосить за сезон не менее 550 гектаров хлеба. Они дали слово, что на уборке урожая не потеряют ни одного зерна, уберут весь выращенный урожай по-хозяйски.

## Первым в районе

ТИСУЛЬ. **(По телефону).** Колхоз имени Сталина (председатель тов. Субботин) первым в районе приступил к выборочной косовице ржи. На уборку хлеба вышли колхозницы с серпами. За один день скошено более 3 гектаров хлеба.

Колхозники ставят своей задачей — всю рожь с площади 130 гектаров скосить за два—три дня, сберечь богатый урожай до единого зерна и выполнить досрочно поставки хлеба государству.

## По Советскому Союзу

### У ИСТОРИЧЕСКОГО ШАЛАША В РАЗЛИВЕ

СЕСТРОРЕЦК, 25 июля. (ТАСС). Сегодня исполнилась 31-я годовщина со дня приезда Владимира Ильича Ленина в Разлив. Сотни людей посещают знаменитую поляну в лесу, где возвышается гранитный монумент и стоит макет шалаша из ветвей. Здесь в грозном 1917 году скрывался от преследований контрреволюционного временного правительства вождь революции В. И. Ленин.

Экскурсанты с благоговением осматривают священные реликвии. Недавно здесь побывала делегация учителей из Белоруссии. Приезжали на автомашинах рабочие ленинградских фабрик «Веретено», «Пролетарская победа» № 2, студенты института имени Лесгафта, моряки-полярники, отдыхающие в Сестрорецке. На-днях посетили Разлив 1500 комсомольцев Ленинграда.

Книга посетителей заполнена волнующими записями, проникнутыми огромной любовью к великому Ленину и продолжателю его дела — товарищу И. В. Сталину.

Филиал музея В. И. Ленина в Разливе пополняется новыми экспонатами. Ведется подготовка к разбивке в районе исторического шалаша огромного парка, который будет носить имя великого Ленина.

В ознаменование даты на предприятиях и в учреждениях, в домах отдыха, в пионерских лагерях проводятся беседы о последнем подполье Ильича.

### ЛЕСОЗАВОД НА КУРИЛЬСКИХ ОСТРОВАХ

ЮЖНО-КУРИЛЬСК, 26 июля. (ТАСС). В южной половине острова Кунашири на ровном плато, поднимающемся на сто метров над уровнем моря, расположено небольшое Серноводское озеро. Из него бежит к морю, спадая каскадом с крутого обрыва, небольшая речка. Здесь советские люди построили лесозавод и гидроэлектростанцию.

На лесозаводе производятся распиловка древесины, заготовка клепки для тары. Гидроэлектростанция дает ток лесозаводу и поселку Серноводск.

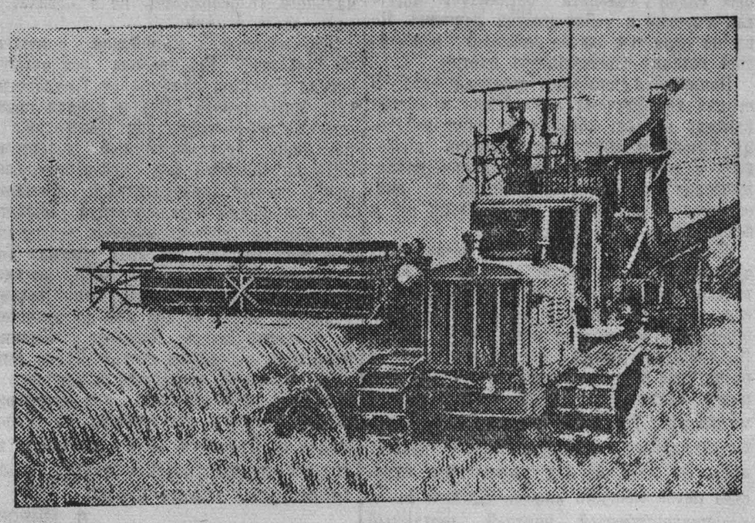

Ростовская область. Комбайнер С. В. Решетнев, работая на комбайне «Сталинец-6» в колхозе «Красный маяк», Целинского района, ежедневно намолачивает до 500 центнеров хлеба. Первые убранные им 100 гектаров посевов дали около 3.000 центнеров зерна.

На снимке: комбайн **С. В. Решетнева** на уборке урожая в колхозе «Красный маяк». (Фотохроника ТАСС).

### УБОРКА УРОЖАЯ В КОЛХОЗАХ СТРАНЫ

Фронт уборочных работ в колхозах страны в последние дни значительно расширился. Развертывается массовая уборка в Калининской и Псковской областях. Началась косовица озимых хлебов в заволжских районах Центральной нечерноземной полосы, в северных районах Казахстана и в южных уральских областях.

К 20 июля колхозы страны убрали зерновых культур на 8 миллионов гектаров больше, чем за тот же период в прошлом году. Одновременно с косовицей более ускоренными темпами идет также обмолот и сдача зерна государству. В два раза больше прошлогоднего скошено семенников многолетних и однолетних трав.

На Юге созревают масличные культуры. Многие колхозы приступили к уборке льна-кудряша.

На лугах страны продолжается сенокос. В последнюю пятидневку колхозы скосили естественных и сеянных трав на площади свыше 3,5 миллиона гектаров.

Начинается уборка урожая в Сибири. Созревают озимые хлеба в Алтайском крае. В Новосибирской области спеет рожь. (ТАСС).

### НОВЫЕ МЕХАНИЧЕСКИЕ ВЫГРУЖАТЕЛИ ЗЕРНА

Механический завод № 1 мельничного и элеваторного оборудования завершил изготовление первой партии механических выгружателей усовершенствованной конструкции. Новая механическая лопата разгружает за 10—12 минут железнодорожный вагон, в то время как 10—15 рабочим на это потребовалось бы 3 часа.

Опытный образец нового выгружателя, установленный на одном из крупнейших в столице — Казанском элеваторе, успешно работает уже в течение нескольких месяцев. Сегодня он разгрузил десятки тонн зерна нового урожая, присланного трудящимся столицы с Юга.

На-днях первые 10 механических лопат отправляются на элеваторы и мельничные комбинаты Горького, Мелекеса, Саратова, Казани и других городов.

(ТАСС).

### СТО КИЛОМЕТРОВ ВПЛАВЬ ПО ВОЛГЕ

ГОРЬКИЙ, 25 июля. (ТАСС). Здесь состоялся сверхдальний проплыв вниз по Волге.

Член спортивного общества «Водник» Тамара Панфилова проплыла 100 километров за 20 часов 48 минут, превысив женский всесоюзный и мировой рекорды. Это ее третье выступление на сверхдальнюю дистанцию. В 1946 году тов. Панфилова проплыла 50 километров, в прошлом году — 75 километров и, наконец, сейчас — 100 километров.

Молодая динамовка Ольга Петрова взяла старт на 80 километров и проплыла эту дистанцию за 16 часов 9 минут.

На горьковской пристани спортсменкам была устроена торжественная встреча.

# Пальмиро Тольятти

Как всегда, товарищ Сталин высказал мысли и чувства советских людей.

14 июля, в тот же день, когда в Москву пришло сообщение о покушении на генерального секретаря Коммунистической партии Италии Пальмиро Тольятти, товарищ Сталин отправил в Рим Центральному Комитету Коммунистической партии Италии телеграмму. От имени Центрального Комитета Коммунистической партии Советского Союза товарищ Сталин выразил негодование по поводу злодейского покушения извергов человеческого рода на жизнь вождя рабочего класса и трудящихся Италии — нашего любимого товарища Тольятти.

Так именно чувствуют и думают все советские люди. Весть о покушении на товарища Тольятти болью отозвалась в сердце каждого из нас, подняла огромное чувство негодования против злодея и против тех, кто направлял его руку. И в то же время у каждого из нас невольно мелькнула мысль: как же это так? Как не уберегли такого человека?!

Сквозь очки смотрят на собеседника умные, пытливые глаза, время от времени озаряемые тонкой усмешкой. Иностранные корреспонденты, встречавшие Тольятти в Риме, обычно подчеркивали, что он похож на ученого. Да, его можно считать ученым. И не потому, что он окончил с отличием университет в Турине, где получил звание доктора филологических и философских наук, а потому, что всю свою сознательную жизнь — Тольятти теперь 54 года — он отдает тому, чтобы сделать достоянием рабочего класса и трудящихся Италии учение Ленина—Сталина, наиболее успешно применить его на практике. Он прошел суровую школу пролетарского революционера, сидел в фашистских тюрьмах. Будучи занят решением больших политических проблем, он вместе с тем считал своей самой большой и важной задачей редактирование переводов сочинений Ленина и Сталина на итальянский язык.

Тольятти — ученый, потому что он великий революционер. А подлинный революционер, организатор миллионных масс, не может не быть ученым. Аудитория Тольятти не замкнута четырьмя стенами. Сотни тысяч людей слушают его на площадях Рима, Милана, Турина, Неаполя, миллионы читают его пламенные статьи в коммунистической печати.

Тольятти — итальянский патриот. И в то же время он пролетарский интернационалист. Врагам этого не понять, как не понять им того великого поворота, какой совершает ныне все человечество к коммунизму. В каждой большой своей речи он со страстной любовью говорит о России, стране победившего социализма, о Сталине. Он не перестает напоминать народу Италии, что только дружба с Советским Союзом обеспечит ему подлинно независимое существование и продвижение вперед, по пути настоящего прогресса.

10 июля, за три дня до покушения на Тольятти, в итальянской палате депутатов обсуждался вопрос о ратификации итало-американского соглашения по «плану Маршалла». Депутаты реакционного большинства старались подчеркнуть свое равнодушие и пренебрежение к выступлениям ораторов прогрессивно-демократического лагеря. Они открыто демонстрировали, что сколько бы здесь ни раздавалось возражений против капитуляции перед американским империализмом и как бы правильны и разумны ни были эти возражения — все равно ничто не поколеблет их мнение. И все же Тольятти взбудоражил «стоячее болото» правительственного большинства. Уже с первых его слов оно насторожилось. Тольятти говорил о том, что демократический лагерь во главе с Советским Союзом борется за мир, за прогресс и демократию. США во главе империалистического лагеря готовят новую войну. Италию хотят превратить в плацдарм антисоветской войны. Растерянность и замешательство наступили среди депутатов большинства, когда Тольятти под бурные аплодисменты левых депутатов заявил:

«Нам, коммунистам, чужды легкомыслие и беззаботность. Когда мы говорим о войне, мы знаем, что говорим о серьезных вещах, и знаем, в чем состоит наш долг. Наш долг сегодня — призывать весь итальянский народ бороться за мир для Италии, для Европы и для всего мира. Такова наша цель сегодня. Но если завтра наша страна будет на деле увлечена на путь, ведущий к войне, нам также известно, в чем будет состоять наш долг. Ответом на империалистическую войну теперь является восстание, восстание в защиту мира, независимости и будущего страны».

* * *

Тольятти — один из крупнейших деятелей нашей эпохи. Он прекрасный оратор, замечательный публицист, умный стратег и тактик. Его величие в том, что он безгранично предан делу социализма, делу Ленина—Сталина, в том, что он полон неиссякаемой веры в силы рабочего класса, в том, что он неразрывно связан со своей партией.

В феврале 1942 года, когда Гитлер и Муссолини еще кичились своими победами, Тольятти писал: «Фашистская Италия — накануне банкротства». Тольятти доказывал, что, связав судьбу Италии с судьбой германского империализма, Муссолини обрек ее на катастрофу. Исторический путь Италии — это путь дружбы со славянскими странами. Тольятти глубоко анализирует итальянскую действительность. Кое-кому тогда казалось, что рабочий класс Италии окончательно разгромлен, задушен. Но Тольятти смело и открыто апеллирует к рабочему классу Италии.

«Как хлеб, как воздух и солнце, — пишет он, — необходимо рабочему классу Италии, чтобы все передовые элементы на больших и малых предприятиях страны, в центрах сельскохозяйственного пролетариата вышли из состояния пассивности, отказались от позиции выжидания и немедленно, со всей энергией и всеми силами принялись за восстановление подпольной антифашистской организации, которая в состоянии была бы подготовить, организовать и обеспечить руководство широким движением пролетарских масс города и села».

В апреле 1943 года в статье «Кризис фашистских верхов в Италии» он предвидит близкий конец Муссолини. И снова он обращается к рабочим Италии, которых призывает выполнить роль «авангарда всей нации, всей страны в битве против позорной фашистской тирании».

В 1944 году Тольятти возвращается в Италию. Рядом с ним становится когорта старых коммунистов — руководителей партизан, подпольщиков, бывших узников фашизма. С чего начинает Тольятти? Он приступает к собиранию сил партии, к строительству большой массовой партии рабочего класса. Партия — это основа основ. Время не ждет. Борьба Советской Армии за окончательный разгром немецкого фашизма развертывается с нарастающей силой. Тольятти организует массы для участия в войне против фашизма. Но ни на один час он не забывает важнейшей задачи: строительства партии.

Начинается поистине страдная пора. В стране хозяйничают английские и американские войска, которые не дают рабочему классу и трудящимся Италии проводить в жизнь серьезные социально-экономические преобразования. Земля на юге остается у помещиков, предприятия — у фашистских владельцев.

Положение не изменяется и после окончания войны. В стране продолжают оставаться американские оккупационные войска, которые всячески тормозят антифашистский, демократический под'ем масс. Но коммунистическая партия растет. В ее рядах уже свыше миллиона человек. Эта цифра увеличивается, она достигает двух миллионов. Тольятти всячески старается способствовать антифашистскому под'ему масс. Он работает над укреплением единства рядов рабочего класса. Единый фронт с социалистической партией, созданный еще до войны, становится более прочным. Тольятти входит в правительство. Американские империалисты, внутренняя реакция, Ватикан усиливают борьбу против коммунистической партии. По требованию американской реакции коммунистов устраняют из правительства. Вместе с коммунистами из правительства уходят и социалисты. Но к этому времени численность партии уже превышает два миллиона. Во Всеобщей итальянской конфедерации труда — семь миллионов рабочих и служащих.

Верный учению Ленина—Сталина, Тольятти борется за укрепление союза рабочего класса и крестьянства, за создание широкого народного демократического фронта.

Еще свежо в памяти сражение, которое дал Народный демократический фронт международной реакции на парламентских выборах в апреле этого года. Все силы международной и внутренней реакции ополчились против итальянской демократии. Тольятти во главе партии и Народного демократического фронта вступает в бой с силами реакции. Он неутомим. Многие сотни тысяч людей слушали в те дни метко разящие, полные огня, пронизанные революционной страстью выступления Тольятти. Каждое его выступление разит де Гаспери и министра внутренних дел Шельба, клеймит их бесчестные методы подготовки выборов по «американскому образцу», выборов, которые были проведены для того, чтобы исказить волю народа.

Выборы кончились. Партия де Гаспери, поистине не брезгуя ничем, добилась большинства. Но американская реакция весьма вяло славит победу. Да и победа ли это? После всех запугиваний, провокаций, шантажа, темных махинаций у избирательных урн, после всего этого за Народный демократический фронт было подано восемь миллионов голосов. Это самая активная часть народа. Это большинство рабочего класса, крестьянская беднота, передовая интеллигенция. Недаром Тольятти так мужественно и упорно работал над строительством партии.

* * *

Враги ненавидят Тольятти, они боятся его, как боялись его учителя — Антонио Грамши, с которым он вместе, начиная с 1919 года, воздвигал и укреплял Коммунистическую партию Италии. Когда Грамши после установления фашистской диктатуры выступал в итальянском парламенте, всесильный тогда Муссолини вытягивался вперед и, прикладывая руку к уху, старался возможно более явственно разобрать, что говорил своим слабым голосом больной Грамши. И когда Грамши умирал в 1937 году в больнице при фашистской тюрьме, возле него денно и нощно дежурили тюремщики.

Даже враги вынуждены признать огромные и разносторонние дарования Тольятти. Английские и американские журналисты называют его самой сильной головой современной Италии. «Однажды в звездную ночь, — писал в американском журнале «Сатердей ивнинг пост» его редактор Бесс 17 января 1948 года, — я слушал выступление Тольятти перед 30-тысячной толпой римлян, теснившихся на старинной площади города. Через рупоры громкоговорителей достигал каждого уголка огромной площади его голос, звучавший мягко, ясно, спокойно и мелодично. Тольятти безусловно является сейчас лучшим оратором в Италии... Логически сформулированные аргументы Тольятти часто приковывают внимание даже тех людей, для которых его слова неприемлемы. На этот раз слушатели встретили горячими аплодисментами его слова о том, что крупнейшая партия Италии—христианско-демократическая—работает за миллионы американских долларов и что «эмблемой этой католической партии является не христово распятие, а крест, который должен нести народ!»

Другой американский журналист в марте 1948 года в журнале «Лук» писал о Тольятти: «Многие считают его самым острым политическим умом в Италии, если не во всей Западной Европе». Этот журналист уверяет, что видел Тольятти совсем близко и что он человек «могучего телосложения». Тольятти — человек нормального телосложения, но у страха, видимо, глаза велики.

Кто повинен в злодейском покушении на Тольятти? Его травила вся международная реакция, начиная от Государственного департамента США и кончая правым социалистом-раскольником Сарататом. Не так давно Государственный департамент США опубликовал для «всеобщего сведения» список руководителей компартий. Это был своего рода адресный указатель для всех контрреволюционных террористов, для всех разведок. В этих списках Государственный департамент США, разумеется, не преминул указать имя Пальмиро Тольятти. Всего за два дня до покушения на Тольятти газета Саратата «Умаиита» поместила передовую статью Карло Андреони, в которой призывала к расправе над Тольятти и к расправе «не метафорической». Полную ответственность за покушение на Тольятти несет правящая христианско-демократическая партия, главная американская партия Италии.

**Я. МИРОВ.**

(«Литературная газета»).

# Полностью подготовить школы Кузбасса к новому учебному году

**Летний ремонт школ, приведение их в полную готовность к новому учебному году — дело государственной важности. В своевременном и доброкачественном проведении этих работ заинтересована вся общественность наших городов и сел.**

**Поэтому шефская помощь в ремонте школ со стороны заводов, фабрик и шахт стала советской традицией.**

**В этом году ремонт школ затягивается. В одном только городе Осинники все школы заблаговременно приведены в полный порядок. Здесь это достигнуто с помощью большой организационной работы, проведенной горсоветом и его депутатами. Во-время выделенные средства на ремонт, активное привлечение шефствующих организаций и всей городской общественности — вот что решило успех дела в Осинниках.**

**К сожалению, совсем по-иному обстоит дело в других городах и районах Кузбасса. Об этом говорят печатаемые ниже заметки.**

**Далеко не все городские и сельские Советы своевременно занялись ремонтом школ, не все они возглавили это важнейшее дело.**

**До начала учебного года осталось очень немного времени: всего один месяц. Исполкомам городских и сельских Советов, постоянным депутатским комиссиям следует немедленно выправить создавшееся положение, всемерно привлекая предприятия, родителей, комсомольцев возглавить организацию работ по подготовке школ к новому учебному году.**

## Школам не выделяют средств

В гор. Топки и в районе нам надо отремонтировать 75 школ, причем десять из них нуждаются в капитальном ремонте.

Трудность заключается в том, что, в отличие от других городов, у нас мало крупных предприятий, которые могли бы оказать шефскую помощь в ремонте школ. А горкомхоз (зав. тов. Мякишев) очень слабо занимается этим важнейшим делом. Но горисполком это, видимо, нисколько не беспокоит.

Огромным тормозом в подготовке школ к новому учебному году является несвоевременное финансирование ремонтных работ. Особенно плохо обстоит с этим в сельской местности. Такие сельсоветы, как Ципинский и Бархатовский, совершенно не выделяют средств для школ. Они до сих пор даже не выплатили учителям заработную плату.

В результате, текущий ремонт школ завершен сейчас только в 52 городских и районных школах.

В городской средней школе № 1 (директор тов. Трофимов) капитальный ремонт близок к завершению. И нужно сказать, что шефствующий над школой завод противопожарного оборудования ведет эти работы на совесть, с хорошим качеством.

По-иному относится к подготовке своей школы Топкинский совхоз (директор Белобородов), где капитальный ремонт идет черепашьими темпами.

Совершенно не позаботились снабженческие организации города о том, чтобы обеспечить школьные ремонтные работы необходимыми стройматериалами. В результате, нехватает не только олифы и красок, но даже кирпича.

Почти все сельские школы, за исключением семилетней в селе Топки, обеспечены годовым запасом топлива. Завезено топливо и на квартиры учителей. В Соломинском и Усть-Сосновском сельсоветах дрова завозили сразу в школу и учителям. Это — яркий показатель того, что колхозники глубоко заинтересованы в работе школ, дающих образование их детям.

Значительно хуже обстоит с этим дело в самих Топках. Первая городская школа обеспечена топливом в размере 75 процентов годового запаса, а три начальных школы — едва на 20 процентов.

Есть у нас запас учебников, достаточный для того, чтобы обеспечить ими всех учащихся, заказаны учебные пособия.

**М. ВОРОБЬЕВ,**
**зав. Топкинским отделом народного образования.**

## Когда будут готовы кемеровские школы?

К предстоящему учебному году в Кемерово должно быть капитально отремонтировано 10 школ, а в 30 школах необходимо провести текущий ремонт.

К 20 июля ни одна школа капитально не отремонтирована, а текущий ремонт проведен только в шести школах. В остальных — ремонт идет крайне медленно или совсем не начат.

Так, в школе № 18 отремонтирована только отопительная система, в школе № 7 (старое деревянное здание) разобран пол, часть фундамента, а ремонт идет черепашьими темпами. Бригада по ремонту школы, выделенная шефом — азотно-туковым заводом, работает только вечером.

Совсем не начат ремонт в школах №№ 42, 14, 25, 37, 29 и 41. Не во все школы завезено топливо, а там, где оно завезено, к его хранению относятся не по-хозяйски. В школах №№ 4, 13, 27 часть угля лежит на улице без присмотра.

Неизвестно также, кто в Кемерово будет заботиться о доставке топлива на квартиры учителей. Сейчас план этих работ выполнен только... на 3 процента.

Ремонт школ очень плохо финансируется.

Необъяснимо отношение руководителей некоторых шефствующих предприятий к подготовке школ к зиме. Руководители «Кежмилстроя» (шеф 57-й школы) совсем отказываются ремонтировать школу. Трест «Кемеровотяжстрой» с трудом начал ремонтировать школу № 4 пару дней назад, и т. д.

Некоторые шефы помогают школам в ремонте зданий, но относятся к этому делу по-казенному, как будто бы они готовят не светлые, красивые здания для детей, а помещения под склады. Вот, например, правобережный завод сельскохозяйственного машиностроения ремонтирует школу № 30 — бывший жилой дом. Узкие и темные коридоры необходимо расширить, переставить переборки, но завод отказывается это делать, так как работа связана с некоторыми затратами средств и времени. Спрашивается: думают ли руководители завода о том, что это здание готовится для наших детей?

Читатели газеты «Кузбасс» подняли интересный вопрос. «У нас должно быть так, как в Москве», — говорят они. И это в первую очередь относится к школе.

Большинство школ не огорожено, не озеленено. При ремонте школ надо позаботиться о приведении пришкольных участков в культурный и благоустроенный вид. А инициативу самих школ никто не хочет поддержать. Весной учащиеся школы № 6 посадили на своем участке до 200 деревьев. Но ни горкомхоз, ни шеф (трест «Кемеровоуголь») не потрудились огородить школу и участок!

Городской отдел народного образования непродуманно подошел к распределению средств для ремонта школ. Школа № 4, построенная в 1936 году, с тех пор капитально не ремонтировалась. В этом году на ее ремонт отпущено 15 тысяч рублей, вместо необходимых 85 тысяч.

До сих пор до конца не выполнено решение Совета Министров РСФСР об освобождении школьных зданий, занятых не по назначению.

В Кемерово не готовят мебель, учебно-наглядные пособия для школ, не выполнен и план закупки учебников.

Горком ВЛКСМ (секретарь тов. Скворцов) до сих пор не направил деятельность комсомольских организаций города в сторону активного участия в подготовке школ к новому учебному году.

Нам кажется, что городской и районные Советы депутатов трудящихся должны заставить руководителей предприятий и учреждений позаботиться о школах.

Только при активном участии всей общественности города школы будут готовы к новому учебному году.

**Е. ДОЦЕНКО. В. ПОПОВА, В. ОВСЯННИКОВА.**

## Создалось напряженное положение

До начала учебного года остался какой-нибудь месяц. А в Анжеро-Судженске из 31 школы отремонтированы только три.

Как это могло случиться?

Еще в феврале состоялось решение пленума горкома ВКП(б), обязывающее анжеро-судженские предприятия помочь школам в подготовке к новому учебному году. Но за реализацией этого решения как следует не проследили.

Управлению новых шахт предстояло отремонтировать школы №№ 11 и 20. Начальник этого управления тов. Киянченко до недавних дней категорически отказался от ремонта школы № 20. А пока шел спор, он и одиннадцатую школу не приводил в порядок и только теперь приступил к работам.

Еще более яркий пример безразличия к школам показывает начальник шахты № 5-7 тов. Юдинцев. Шахта занимала под общежитие начальную школу № 28. Теперь эту школу освободили и шахтоуправление естественно обязано привести ее в порядок. Для этого необходим капитальный ремонт, к которому до сих пор не приступали. Не закончен текущий ремонт и в школах №№ 29 и 30, над которыми также шефствует шахта № 5-7.

Очень поздно приступил к ремонту здания, отведенного под школу, и Анжеро-Судженский леспромхоз, который до этого находил сотни отговорок, лишь бы не начинать работ.

Неважно обстоит у нас дело и с подвозом топлива: необходимо доставить школам 3.400 тонн. Заготовлено же всего 1.500 тонн, а завезено на места не более одной тысячи.

Необходимо заставить предприятия города немедленно заняться выполнением решения пленума горкома партии с тем, чтобы наши дети начали учебу в чистых и вполне оборудованных школах.

**А. СИНЕВИЧ,**
**зам. зав. Анжеро-Судженским гороно.**

# ПИСЬМА в редакцию

### МОЯ МЕЧТА ОСУЩЕСТВИЛАСЬ

Осуществилась моя заветная мечта — я стала лаборантом 6 разряда. Два года, проведенные в ремесленном училище, навсегда останутся в моей памяти, как лучшие годы юности.

Начиная учебу, я поставила перед собой задачу: учиться только хорошо и отлично, и цель достигнута — по всем предметам сдала экзамены на «отлично». Не скажу, что все давалось легко, трудности были большие, но перед ними не отступала.

Преподаватели настойчиво прививали нам упорство в учебе, проводили дополнительные занятия, организовывали консультации. Заботливо растил нас мастер Третьяков Федор Иванович. Он большой специалист своего дела и, делясь своим опытом, помог нам глубоко познать и освоить свою специальность.

Все свои знания, все силы мы, молодые специалисты, отдадим производству, чтобы помочь стране досрочно выполнить новую сталинскую пятилетку.

Юноши и девушки Кузбасса, дорогие друзья!

Родине нашей нужны квалифицированные кадры. Поступайте в училища трудовых резервов, будьте активными борцами за осуществление планов сталинской пятилетки!

**В. Теплова,**
**бывшая воспитанница Кемеровского ремесленного училища № 8.**

### О ТОЧИЛАХ МЕСТНОГО ПРОИЗВОДСТВА

В нашей области имеются огромные запасы самых разнообразных песчаников, из которых можно изготовлять бруски и точила. Между тем, точил и брусков местного производства нет. Большую нужду в них испытывают строители и шахтеры. В настоящее время на шахтах применяются точила, изготовленные из цемента. Такое точило моментально заглаживается и не точит топор, а только шлифует его. Неотточенный топор снижает производительность труда шахтера.

В довоенные годы в нашей области были кустарные предприятия, занимавшиеся изготовлением точил из местных песчаников.

Сейчас необходимо восстановить кустарное производство по изготовлению точил из естественного камня. Этим должны заняться промысловая кооперация и предприятия местной промышленности. В первую очередь нужно учесть все каменоломни, где в прошлом производилась ломка точильного песчаника. Эти сведения удастся получить в сельсоветах. Там же можно учесть всех кустарей-каменотесов, занимавшихся изготовлением жерновов, точильных кругов и точильных брусков.

Вопрос о настоящем точиле и о точильном бруске требует того, чтобы им по-настоящему занялись работники местной промышленности.

**В. Попов.**

### МАЛО ЗАБОТЫ ОБ ИНВАЛИДАХ ОТЕЧЕСТВЕННОЙ ВОЙНЫ

Руководители правобережного комбината уделяют мало внимания инвалидам Отечественной войны и семьям погибших фронтовиков.

Особенно это заметно при распределении огородных и сенокосных участков. Ежегодно предоставление сенокосных участков затягивается до глубокой осени.

Сейчас сенокосный сезон в разгаре, и на подсобном хозяйстве комбината имеются большие сенокосные угодья, но ни одной семье инвалидов Отечественной войны или погибших фронтовиков участок выделен не был.

**Д. Первухин, П. Герасимов, Т. Логинова и др.**
**Всего 10 подписей**

### *По следам выступлений „Кузбасса“*

#### «ТАКОЙ ЛИ ПОМОЩИ ЖДУТ ГРУППАРТОРГИ?»

На эту статью, опубликованную в газете «Кузбасс» 6 июля с. г., секретарь Ленинск-Кузнецкого горкома ВКП(б) тов. Сегеда сообщил в редакцию, что статья в основном правильно отражает состояние руководства партгруппами.

В целях улучшения руководства партгруппами оказания им помощи, горком проводит ежемесячно кустовые семинары группарторгов. Кроме того, бюро горкома ВКП(б) своим решением от 23 июня с. г. обязало секретарей парторганизаций провести отчеты и выборы группарторгов (где истек срок их полномочий). В этом же решении намечен и ряд других мероприятий, направленных на улучшение работы партгрупп.

### *По следам неопубликованных писем*

Тов. Чепель в письме в редакцию указал на отсутствие тротуара на участке от Советской улицы до Центрального рынка.

Горисполком сообщил редакции, что строительство трехметрового асфальтового тротуара на этом участке будет закончено в конце июля.

* * *

Наш рабкор написал в редакцию о фактах злоупотреблений в Сталинском пединституте.

Областная прокуратура сообщает, что факты злоупотреблений подтвердились. Главный бухгалтер института Крылов арестован, ведется следствие.

* * *

Рабочий шахты «Мазуровская» тов. Лизунов обратился в редакцию с жалобой на бездушное отношение к больным со стороны медицинских работников шахты.

По сообщению облздравотдела, указанные факты подтвердились. Фельдшеру Тупкалову за бездушное отношение к больным об'явлен выговор, начальнику медсанчасти Енютиной за плохую постановку медицинской работы на шахте поставлено на вид.

# XVIII пленум ВЦСПС

26 июля, в Москве, в Колонном зале Дома Союзов, открылся XVIII пленум ВЦСПС.

Пленум обсудит вопросы: 1) о ходе выполнения коллективных договоров на предприятиях угольной промышленности западных районов; 2) о ходе выполнения коллективных договоров на предприятиях угольной промышленности восточных районов; 3) об улучшении жилищно-бытовых условий рабочих текстильной промышленности.

Пленум открыл председатель ВЦСПС тов. В. В. Кузнецов.

С докладами по первому вопросу выступили министр угольной промышленности западных районов тов. Засялько и председатель ЦК профсоюза тов. Зайцев.

В докладах были приведены данные, свидетельствующие о росте производственной активности на предприятиях угольной промышленности. План первого полугодия перевыполнен. Заключение коллективных договоров способствовало увеличению добычи угля, улучшению бытового и культурного обслуживания шахтеров. Свыше 570 тысяч рабочих приняли активное участие в обсуждении коллективных договоров. Рабочие, инженерно-технические работники и служащие внесли более 10 тысяч рационализаторских предложений, направленных к дальнейшему улучшению работы шахт.

Исключительное значение для дальнейшего роста добычи угля имеет механизация наиболее трудоемких процессов. Комплексная механизация шахт Донецкого и Подмосковного бассейнов позволит повысить производительность труда в полтора—два раза.

Особое внимание уделяется выполнению обязательств по улучшению бытовых условий шахтеров. Широко развернулось строительство жилищ, клубов, дворцов культуры. Благоустраиваются шахтные поселки.

Сейчас стахановцы угольных предприятий принимают новые, повышенные обязательства в честь Дня шахтера.

Пленум также заслушал доклады министра угольной промышленности восточных районов тов. Оника и председателя ЦК профсоюза тов. Смирнова.

(ТАСС).

# Дню шахтера—достойную встречу!

## Комбинат «Кемеровуголь» выполнил семимесячный план

**В соревновании за достойную встречу Дня шахтера горняки Кузбасса добились новых успехов.**

**27 июля комбинат «Кемеровуголь» (начальник тов. Кожевин, главный инженер тов. Логунов), досрочно выполнил семимесячную программу добычи угля.**

**Девять шахт и два треста досрочно выполнили семимесячную программу угледобычи. С начала года комбинат сэкономил более двух с половиной миллионов рублей. За это время заметно повысилась добыча коксующихся углей. Горняки комбината брали обязательство добыть ко Дню шахтера 100 эшелонов коксующегося угля сверх плана. Уже добыто более 90 эшелонов топлива. На шахтах комбината каждый четвертый рабочий является стахановцем.**

* * *

**В этот же день завершили семимесячную программу крупнейшие шахты Кузбасса: имени Кирова треста «Ленинуголь» и № 9-15 треста «Анжероуголь».**

★ ★

## Четырехсменная работа проходчиков

В июне перед руководством шахты № 10 встал вопрос о немедленной подготовке нового очистного фронта для участка № 5 и создании хорошей вентиляции. Для этого необходимо было пройти уклон с горизонта 390 метров на горизонт 310 метров.

Начальник участка № 5 предложил поручить проходку уклона бригаде тов. Меркулова, старого опытного забойщика. Бывший фронтовик тов. Меркулов умеет использовать каждую минуту в любой обстановке.

Теперь Меркулов знал, что от работы его бригады зависит успех многих шахтеров, которые ждут новый очистной фронт. Бригадир предложил перейти на четырехсменную работу. Свое предложение он мотивировал тем, что каждая смена будет давать один метр уходов.

Начальник участка пошел навстречу бригадиру, шахтоуправление поддержало его.

Бригада начала работать по-новому, и каждый день уклон углублялся на четыре метра. Наряду с этим шло обучение молодых шахтеров-выпускников школы ФЗО.

В каждую из четырех смен выходило по два человека, из которых один — старый проходчик, другой — выпускник. За 24 рабочих дня бригада прошла 95 метров уклона, выполнив задание на 210 процентов.

Победа бригады тов. Меркулова доказывает, что каждый руководитель должен прислушиваться к советам простых рабочих — помогать им осуществлять задуманное.

**В. ГАМОЛЯ,**
**главный маркшейдер шахты № 10 треста «Молотовуголь».**

—◆—

### ТЕХНИЧЕСКАЯ УЧЕБА ГОРНЯКОВ

Комбинат рабочего образования шахты «Центральная» треста «Кемеровоуголь» организовал техническую учебу горняков через курсы, бригадно-индивидуальное ученичество и школу стахановских методов. Только за полгода повысили или получили вновь специальность более 200 горняков шахты, в числе которых 53 забойщика и проходчика, 8 машинистов электровозов, 17 взрывников и другие.

Сейчас начали работать курсы горных мастеров, а к концу года комбинат выпустит группу техников-практиков, которые сейчас проходят обучение без отрыва от производства.

**Д. Зубицкий.**

## На шахте „Центральная“ можно удвоить добычу

Шахта «Центральная» — старейшее предприятие Кузбасса. За годы советской власти здесь построен большой благоустроенный поселок. Здесь имеются устойчивые высококвалифицированные кадры инженерно-технических работников и шахтеров ведущих профессий. Достаточно привести такой пример. За долгосрочную и безупречную работу в угольной промышленности представлено к правительственным наградам более 150 рабочих и инженерно-технических работников. Но, несмотря на все это, шахта «Центральная» с каждым годом снижает добычу угля. В чем тут дело?

Основная причина снижения добычи на шахте кроется в неправильной технической политике треста и комбината.

В настоящее время на шахте ведутся большие капитальные работы по вскрытию горизонта «360» и проходке уклона на южное крыло шахты горизонта «260». С завершением этих работ будут вскрыты большие запасы угля.

Первая ошибка здесь заключается в том, что эти работы начаты с опозданием на полтора—два года. Но эта ошибка породила и другие. Квершлаг на Ишановскую свиту был заложен без разведки. В итоге все вскрытые пласты Ишановской свиты оказались маломощными и сильно нарушенными.

Неправильно была также начата проходка 16 уклона. Сначала намечалось этот уклон пройти по пласту Владимировскому и только устье уклона — по породе. Но и здесь предварительной геологической разведки не сделали. В итоге, после закладки устья оказалось, что перехода на пласт Владимировский сделать нельзя. Тогда решили проходить уклон длиной 250 метров по породе. Это удорожает стоимость проходческих работ и затягивает вскрытие горизонта «260» южного крыла шахты более чем на год.

Для вскрытия пласта Владимировского на южном крыле шахты в районе десятого уклона был пройден квершлаг № 105 длиной более 200 метров. Здесь предполагалось в конце первого полугодия открыть несколько нарезных забоев с суточной добычей 100—120 тонн угля. Но опять-таки проходка квершлага была сделана без разведки, Владимировского пласта не вскрыли и выбросили на ветер 200 тысяч рублей.

Серьезные технические ошибки допускаются и на вскрытии горизонта «360».

Вскрытие горизонта начато углубкой стволов уклона № 11 с горизонта «260». Работа завершена в начале прошлого года. После этого нужно было решить вопрос о подводке электроэнергии для агрегатов водоотлива. Однако этот вопрос ни трест, ни комбинат своевременно не решили. Все работы на горизонте «360» были остановлены.

Вместе с этим, были допущены серьезные ошибки в планировании работ. Было совершенно очевидно, что, в первую очередь, нужно было вести проходку камеры для подъемной машины, монтаж подъемной лебедки, настилку капитальных путей по уклону. Но, вместо этого, начали вести нарезку Кемеровского пласта. Такой порядок замедлил ход капитального строительства на горизонте «360».

На шахте происходит много аварий от самовозгорания угля. Это связано с большими материальными убытками и потерей угольных полей, подготовленных к выемке.

Основной причиной возникновения подземных пожаров является неправильное ведение горных работ и несвоевременная изоляция обработанных участков и заиловки. Это опять-таки говорит о низком уровне технического руководства горными работами на шахте.

В настоящее время на шахте развернуты большие работы по проходке породных выработок. Из шахты ежедневно выдается 120—150 вагонов породы. Отсутствие породного терриконика ведет к тому, что шахтный вагонный парк систематически оказывается загруженным породой, что, в конечном счете, срывает нормальную работу подземных участков.

По настоящее время порода грузится в железнодорожные вагоны и увозится с территории шахты паровозами. Это связано с большими непроизводительными затратами. Но трест не решает вопрос о строительстве породного терриконика на шахте.

Механизация производственных процессов в шахте осуществлена за счет пневматической энергии. С пуском в эксплоатацию горизонта «360» и пластов Ишановской свиты потребность в сжатом воздухе возрастет на 50 процентов. Существующее компрессорное хозяйство такую потребность в сжатом воздухе удовлетворить не сможет. Следовательно, немедленно нужно решать вопрос о расширении компрессорного хозяйства, так как на монтаж дополнительных компрессоров потребуются затраты времени. Тем более подача сжатого воздуха в шахту в большем количестве потребует реконструкции существующей воздушной магистрали. Для ускорения ввода в эксплоатацию уклона № 16, необходимо заложить промежуточный уклон по пласту Владимировскому на южном крыле шахты с квершлага № 53. Это диктуется еще той необходимостью, что эти работы дадут возможность разведать пласт Владимировский. Необходимо решительно покончить с недооценкой изоляционных и заиловочных работ, что даст возможность изжить причины возникновения подземных пожаров. Благоприятные летние и осенние месяцы нужно использовать для строительства породного терриконика и монтажа дополнительных компрессоров.

Решение этих вопросов даст возможность удвоить производственную мощность шахты.

**С. КУЗЯЕВ,**
**горный директор 3-го ранга.**

## Быстрее доставлять лес и порожняк

В нынешнем году наша шахта выполняет план. Но мы можем работать лучше, если наладить снабжение участков порожняком и лесом.

От горняков участков №№ 11, 4 и 2 ежедневно можно услышать, что у них в печах остался невывезенный уголь. Это продолжается уже несколько месяцев. Транспортники, обслуживающие 5 уклон, не справляются с вывозкой угля. Машинисты электровозов принимают смену не на месте работы, а в диспетчерской. Десятники уклона тт. Хмарин, Мелюшенко по несколько дней не заглядывают в шахту, не интересуются работой смен.

Уклон должен выдавать в смену 140 вагончиков угля. Это меньше его возможности. Но и столько не вывозят транспортники. Больше 80 вагончиков они не забирают.

Только в те дни, когда руководители шахты занимаются уклоном, помогают ему, мы используем все свои возможности, и транспортники вывозят за смену до 190 вагончиков. Это говорит о том, что можно отлично работать, если умело организовать труд транспортников.

Руководители нашей шахты и треста «Сталинуголь» должны помочь транспортникам переделать въезд в уклон, механизировать откатку вагонов. Уклон должен работать не на одном канате, как сейчас, а на двух.

Также необходимо проложить узкоколейную дорогу от железнодорожной ветки до шурфов крупных участков №№ 5, 6, 3 и 10. Это упростит и облегчит доставку крепежного леса.

**Рабкоровский пост на шахте 3-3-бис: ЗОРИН — забойщик, НАБИУЛИН — десятник, ШИРЯЕВ — редактор многотиражной газеты.**

## Укрепить трудовую дисциплину

Борьба за строгую дисциплину должна быть основана не только на самодисциплине, на ответственности каждого перед коллективом. Она предполагает применение методов принуждения к тем, которые злостно не выполняют своего долга перед Родиной.

Но руководители шахты имени Ворошилова совершенно не занимаются укреплением трудовой дисциплины. Здесь участились случаи невыходов на смену, особенно молодых горняков. Причинами упадка дисциплины является забвение бытовых условий рабочих, отсутствие со стороны начальников участков и цехов разъяснительной работы.

Как правило, на раскомандировках во время сдачи нарядов начальники участков совершенно не беседуют с горняками, не интересуются их производственными и бытовыми условиями. Наряды проходятся так поспешно, что горнякам даже не успевают объяснить результаты работы за прошедшие сутки.

На шахте нет порядка при спуске на работу. Например, 10 июля вторая смена по графику должна быть на местах к четырем часам дня. Большинство рабочих только в 3 часа 50 минут получило аккумуляторные батареи и, конечно, опоздало в шахту. Особенно плохо организован спуск рабочих на участках №№ 1, 2, 3, 12, которыми руководят тт. Кондратьев, Красильников, Сычев и Пашнев.

Не организован и спуск на стволе. Здесь постоянно создаются очереди и толкотня. За последнее время увеличиваются ранние выходы на-гора. В один день, 10 июля, 63 горняка преждевременно вышли из шахты.

Жетонная система опошляется. Начальники участков и горные мастера не следят за порядком. Да и сами горные мастера зачастую не считают нужным брать жетоны и этим попустительствуют лодырям и бездельникам. Особенно не любят жетоны горные мастера пятого участка Кайтаков, Мартынюк и Рынкин.

На шахте имени Ворошилова нужно немедленно укрепить трудовую дисциплину, поднять массово-политическую работу и особенно среди молодых горняков. Надо жестоко наказывать лодырей и бездельников, не желающих выполнять свой долг перед государством.

**Рабкоровский пост газеты «Кузбасс» на шахте имени Ворошилова: Ф. ТЮМЕНЦЕВ, Н. НИКИТИН, З. МЕРГАЗИЗОВ, А. ХОВШВАБОВ, С. ПАВЛОВ.**

Шахта имени Ворошилова треста «Прокопьевскуголь».
На снимке: лучший машинист буросбоечной машины А. Н. Тарасенко.
Фото В. Булычева.

## Кузбасс в новой кинокартине

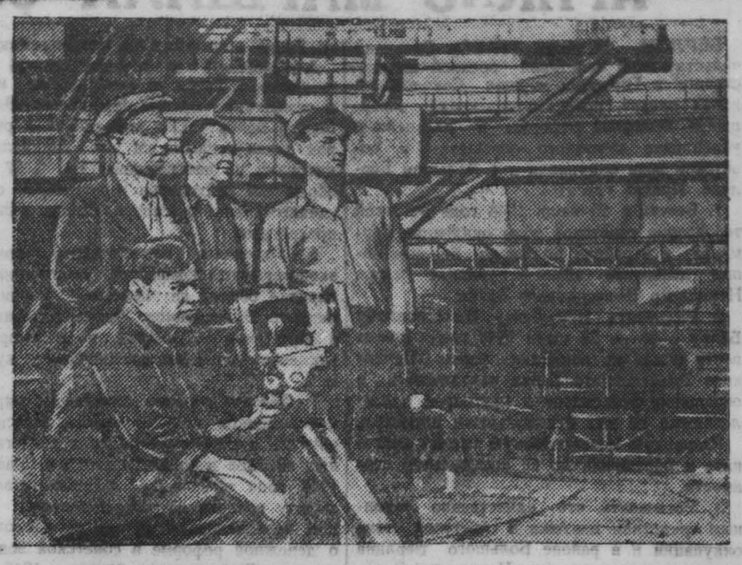

В производстве «Мосфильма» по сценарию Н. Погодина заканчивается с'емка цветного художественного фильма «Три встречи», посвященного хозяйственному развитию страны в послевоенной пятилетке. В фильм войдут кадры о Кузбассе. Для их с'емок в Кузбасс прибыла группа операторов во главе с руководителем тов. Закатовым и режиссером тов. Филипповым.

На снимке: оператор **Т. П. Лебешев**, гл. инженер ККЗ **Н. С. Набивич**, директор картины **Ф. А. Закатов** и режиссер **Ф. И. Филиппов.**

Фото П. Кузнецова.

★ ★

*Фельетон*

## Теория незаменимости

— Сколько раз снимали с работы? Не помните? За какие грешки? Растраты? Крупные? Оч-чень хорошо. Под суд отдавали? Отлично. Не судились? Жаль, жаль... А впрочем я так и думал. Ну, что же, Семен Семенович, мне кажется, довольно пытать товарища: он нам подойдет.

Никто, пожалуй, нам не поверит, что таким способом сегодня где-либо и кто-либо подбирает кадры.

Но частенько именно такими методами подбираются в Кузбассе кадры работников прилавка.

Вот если бы, например, вытащить из-за этого прилавка заведующего ларьком № 2 ОРС'а «Молотовуголь» Зимину и опросить ее по приведенной выше анкете, то эта приятная гражданка ответила бы:

— С работы снимали не раз: из столовой № 10 — за кражу продуктов, из столовой № 9 — за обсчет покупателей. Факт.

А Вагина из магазина № 6 ОРС'а «Анжероуголь» могла бы, тряхнув перманентом, сказать:

— Судилась, когда заведывала магазином № 18, за недостачу продуктов. А сейчас, как видите, хлебушко горнякам отпускаю. Ничего, дела идут!

Никитин, зав. магазином № 10 ОРС'а «Молотовуголь», использовал этот метод на практике.

— Грешен, растратил почти три с половиной тысячи, — покаялся он начальнику этого ОРС'а Чемутову. — Надеюсь на ваше доброе сердце...

И добросердечный Чемутов оставил его на работе. После чего Никитин «утроил производительность» и растратил еще девять с половиной тысяч рублей.

Но разовые растраты удовлетворяют далеко не всех. В ресторане станции Новокузнецк, например, растраты, как говорится, «переведены на плановые рельсы». Здесь это — укоренившаяся система, почти традиция.

Вот, пожалуйста. Экспедитор Дученко растратил: в феврале 1023 рубля, в апреле 488 руб., в мае 263 рубля. Повар Бардакова: в январе—778 рублей, в феврале—475 рублей, в марте—204 рубля и т. д.

А на буфет станции Усяты заведующий Шпаков, говорят, даже собирается повесить вывеску: «Приют растратчиков».

«По состоянию на 1 июля» тысячные растраты здесь числятся за кладовщиком Бондаренко, старшими поварами Любезной и Деминым, экспедитором Ивановым. Даже возчик Гранкин, увидев такие дела, махнул кнутом, и тоже растратил 856 рублей...

В небольшом станционном буфете — 11 растратчиков!

Как же получается, что все эти жулики продолжают работать в наших столовых и магазинах?

А очень просто

— Я заведывал кемеровским магазином № 6 Коопторга, — говорит некий Мастюков, явившись в контору «Особгастронома». — Вот и характеристика за подписью управляющего Коопторгом тов. Левчук.

Мастюкова назначают зав. магазином № 12 «Особгастронома». Здесь он трудится всего две недели, растрачивает пару тысяч рублей и... «прощай, любимый город».

Только после этого выясняется, что из магазина № 6 он снят инспекцией за мошенничество и хищения. И не только снят, но и отдан под суд.

О чем говорит похвальная характеристика, выданная тов. Левчуком жулику, отданному под суд?

О том, что тов. Левчук не считает жульнические махинации Мастюкова порочащими его как работника.

— Помилуйте, это же опытный работник незаменимый специалист!

Вот эта-то гнилая «теория незаменимости» и заложена в основу подбора кадров торговых работников.

Жулики и проходимцы привольно кочуют из одного магазина в другой, обогащаясь за счет народных средств. Они знают, что их, как «специалистов», не здесь, так там ждет тепленькое местечко. Такие руководители ОРС'ов, как Чемутов из «Молотовугля», Баранов из «Анжероугля», Левчук из кемеровского Коопторга и многие другие всегда готовы облагодетельствовать (за счет государства, конечно!) хорошо знакомого им «доцента торговых наук».

Пайщики потребкооперации выгнали некоего Коганского, председателя Сусловского сельпо, за его жульнические проделки. Мариинский райпотребсоюз немедленно пришел ему на помощь и направил председателем в Берикульское сельпо.

В облпотребсоюзе всполошились:

— Такой специалист пропадает! Направить Коганского нашим представителем по заготовке фруктов в Алма-Ата.

И Коганский поспешил отблагодарить облпотребсоюз за трогательную заботу. Он сумел «заработать» на первой же партии фруктов скромную сумму в сто с лишним тысяч рублей, но был пойман с поличным.

Незаменимый специалист, ничего не скажешь! Такого специалиста в любую торговую точку направь—не пропадет!

Но не пора ли поставить точку и на «теорию незаменимости», дающую плоды, которые слишком дорого обходятся государству?

**С. ТОКАРЕВИЧ.**

# Механизировать доставку угля в щитовых забоях

В щитовых забоях сейчас применяется ручная доставка (отгребка угля). Это вызывает необходимость делать углеспускные печи под каждую секцию щита. Щит длиной 20—24 метра, состоящий из четырех секций, требует прохождения четырех углеспускных печей, расположенных друг от друга на расстоянии 5—6 метров. При таком расположении печей угольные целики между ними получаются 3,8—4,8 метра. Направление углеспускных печей зачастую при проходке отклоняется от линии падения, что еще уменьшает расстояние между печами. Такие малые целики между углеспускными печами при высоте этажа в 50—100 метров не только при слабых углях, но и при более крепких углях являются крайне ненадежными. Они раздавливаются, разрушаются и «уходят». Кроме того, незакрепленные углеспускные печи размываются кусками спускающегося угля, а в результате, целики также разрушаются, «уходят» и щит выходит из строя. Разбитые углеспускные печи иногда принимают камерообразную форму. Тогда они для предотвращения от дальнейшего размывания и «ухода» целиков магазинируются отбитым углем, что вызывает перекидку угля на большое расстояние и нарушает нормальную работу в щитовом забое.

При слабых углях закрепление всех углеспускных печей сплошным венцовым деревянным креплением является обязательным. Стоимость проходки и крепления одной печи длиной в 100 метров — не менее 5.000 рублей. На нижних горизонтах (особенно на горизонте 200 метров шахты имени Сталина) деревянное крепление также разрушается и создает дополнительные трудности в спуске отбитого угля. Разбираемая по мере опускания щита крепь вызывает задержки в работе щитовиков.

Наличие в щитовом забое большого количества углеспускных печей удлиняет сроки подготовки щитов к эксплоатации.

Отклонение направления углеспускных печей как по простиранию, так и по мощности пласта связано с большими непроизводительными затратами и опасностью прорыва породы под щит в печи. Так, если при нормальном количестве печей и нормальном их расположении требуется иметь двух отгребщиков в смену, то при выходе из строя одной или двух печей, число отгребщиков увеличивается в два—три раза.

Печи, пройденные с отклонением в сторону границ (бортов) щита, для предотвращения прорыва в них породы необходимо или перекрывать перед взрывными работами, или забучивать искривленную часть углем.

Таким образом, щитовая система при существующей ручной доставке угля имеет целый ряд серьезных недостатков, мешающих добиваться высокой добычи и производительности труда в щитовых забоях.

Как поднять производительность щитового забоя? Прежде всего, надо уменьшить количество углеспускных печей, не снижая производительности отгребщика. А это может быть достигнуто только заменой ручной перекидки угля механизированной доставкой его до углеспускных печей.

Идея механизированной доставки угля в щитовом забое не новая. Первые опыты были проведены в 1940 году на шахте имени Калинина треста «Прокопьевскуголь» на пласте четвертом Внутреннем с углом падения 75—80 градусов. В угольном столбе четырехсекционного щита были пройдены две крайних печи — ходовая и углеспускная. Отбитый уголь транспортировался скрепером от ходовой печи до углеспускной. Скреперная лебедка ЛУ-15 была укреплена с помощью трансцевидных рам из швеллера № 20 к металлической части секции, смонтированной над углеспускной печью; к секции, смонтированной над ходовой печью, был укреплен хвостовой, направляющий ролик. Канава являлась скреперной дорожкой. Но такая работа скрепера в щитовом забое себя не оправдала.

Под секцией, несущей скреперную лебедку с мотором, канава проходилась пневматическим отбойным молотком, так как взрывные работы под ней могли повредить скреперную установку. Скрепер при ходе с грузом отходил от угля, поэтому он прижимался к почве канавы специальным рабочим; при обратном холостом ходе скрепер задевал за стяжные хомуты и за балки секций и т. д.

Эти недостатки опытной скреперной установки заставили вскоре отказаться от применения ее в щитовом забое. Дальнейшие опыты как со скреперами, так и с транспортерами не проводились и не предлагались. Считали, что механизация доставки угля в щитовом забое невыгодна и технически трудно осуществима. Такой взгляд, основанный на кратковременном опыте работы скрепера, является ошибочным.

Недостатки работы скрепера, выявленные на шахте имени Калинина, могут быть устранены расположением лебедки вне щитового забоя и применением двухстороннего скрепера, управляемого на расстоянии. Этот новый способ скреперной доставки угля, выгодно отличающийся от старого способа, состоит в следующем:

Основной штрек проходится с первым параллельным и вентиляционным штреками. Для пуска первого щитового столба проходятся три печи (вместо пяти) — две углеспускных и одна ходовая; для пуска последующих щитов проходятся только спаренные печи (вместо четырех) — одна углеспускная и одна ходовая, соединенные сбойками через каждые 8—10 метров. Маневровая лебедка БМ-1 (лебедка Куфарева и Могилевского) с дистанционным управлением устанавливается на свежей струе на первом параллельном штреке рядом с ходовой печью. Скрепер — двухсторонний, специальной конструкции, поэтому оба каната являются рабочими. Эти канаты, идущие от скрепера по углеспускным печам, на поворотах как на первом параллельном штреке, так и под щитом перекидываются через незашкивляющиеся ролики. Верхние ролики укрепляются к специальным решеткам, перекрывающим устья углеспускных печей ниже почвы канавы под средними секциями на 0,5 м. Нижние же ролики укрепляются к специальным рамам, устанавливаемым у устьев печей на первом параллельном штреке. Аппарат дистанционного управления помещается в прочную металлическую коробку с крышкой и укрепляется к секции над входной (углеспускной со стороны ходовой) печью. Кабель от аппарата дистанционного управления спускается по входной печи до ходовой сбойки, затем по этой сбойке и ходовой печи до первого параллельного штрека. (Во время взрывания шпуров кабель дистанционного управления, как и бурильный кабель, убирается в ходовую сбойку). Этим и заканчивается оборудование скреперной установки с дистанционным управлением в щитовом забое.

До пуска скрепера в работу канавы под крайними секциями, находящимися над углеспускными печами, углубляются взрывными работами отдельно от средних секций, после чего решетки, подвешенные на канатах к секциям, опускаются и вкайливаются в уголь над углеспускными печами. В это время скрепер находится в неуглубленной канаве под средними секциями. Затем скрепер перемещается на одну из углеспускных печей и производится углубка канавы под средними секциями. Отбитый уголь убирается двухсторонним скрепером в обе печи. После углубки канавы над всеми секциями, в зависимости от ширины щита, взрывается один или оба опорных целика.

Отбитый взрывными работами уголь и находящийся в канаве, т. е. на скреперной дорожке, убирается двухсторонним скрепером в обе печи. При разборке опорных целиков уголь непосредственно падает на скреперную дорожку. Часть угля, оставшаяся вне скреперной дорожки, отгребается на скреперную дорожку одним отгребщиком. При работе двухстороннего скрепера направляющие ролики постоянно находятся ниже почвы скреперной дорожки, поэтому надобность в специальном рабочем для прижимания скрепера к почве канавы, отпадает.

Двухсторонний скрепер, постоянно прижимающийся канатами к почве дорожки, не задевает за металлическую часть секций. Скреперная установка находится вне щитового забоя на свежей струе. Наличие скрепера в щитовом забое не мешает общей посадке щита взрывными работами.

Под одинарными щитами, размером от 24х4,5 м. до 24х5,5 м., работают три человека в смену — два забойщика и один моторист лебедки, вместо 4 человек. Под мощными одинарными щитами, размером от 24х6 метров до 24х7,5 метра работают 4 человека в смену — два забойщика, один отгребщик и один моторист лебедки, вместо 5—6 человек.

При скреперной доставке угля производительность щитового забоя и рабочего по щиту будет значительно выше за счет: сокращения расстояния отгребки, ликвидации перекидки угля, уменьшения аварийности до минимума, уменьшения количества отгребщиков. При скреперной доставке расстояние отгребки (навалки на скреперную дорожку) не зависит от расстояния между углеспускными печами. Оно будет равняться величине средней мощности пласта. Перекидка угля, часто имеющая место при существующем методе доставки, исчезает.

Итак, скреперная доставка угля в щитовом забое вдвое уменьшает количество углеспускных печей, разрывы между пуском нового и отработкой старого щита, устранит аварии, связанные с малыми целиками между углеспускными печами и отклонениями последних от заданного направления, увеличивает производительность щитового забоя.

Следовательно, с введением скреперной доставки достигается основная цель механизации трудоемких процессов — облегчается труд щитовиков и при меньшем количестве рабочих повышается производительность щитового забоя.

Считаю необходимым добавить, что сконструирование двухстороннего скрепера, решетки с незашкивляющимся роликом и укрепление роликов на первом параллельном штреке не могут встретить особых трудностей. Вопросы, связанные с лебедкой и дистанционным управлением, можно считать разрешенными.

Нужно надеяться, что руководители комбинатов «Кузбассуголь» и «Кемеровуголь» и руководители шахт, применяющих щитовую систему, найдут целесообразным, не откладывая в долгий ящик, испытать и внедрить в щитовых забоях предлагаемый способ механизации доставки угля.

**П. АБРАМОВ,**
**инженер техотдела комбината «Кузбассуголь».**

# ПРИКАЗ МАРШАЛА СОКОЛОВСКОГО

БЕРЛИН, 24 июля. (ТАСС). Главноначальствующий советской военной администрации в Германии маршал Соколовский издал приказ, предусматривающий завершение денежной реформы и дальнейшее укрепление денежного обращения в советской зоне оккупации и в Большом Берлине. Приказ гласит:

1. Ввести с 25 июля 1948 года на всей территории советской зоны оккупации Германии и в районе Большого Берлина новые денежные знаки — немецкие марки Немецкого Эмиссионного Банка.

2. Разрешить Немецкому Эмиссионному Банку с 25 по 28 июля 1948 года произвести обмен на немецкие марки Немецкого Эмиссионного Банка находящихся в обращении рейхсмарок и рентмарок с наклеенными на них специальными купонами.

Разменную металлическую монету сохранить в обращении по ее номинальной стоимости.

3. Установить, что единственно законным средством платежа в советской зоне оккупации и в районе Большого Берлина являются немецкие марки Немецкого Эмиссионного Банка, а также находящаяся в обращении металлическая монета.

4. Обмен рейхсмарок и рентмарок с наклеенными на них специальными купонами на немецкие марки Немецкого Эмиссионного Банка произвести по соотношению 1:1.

5. Разрешить в течение 25—26 июля хождение и прием во все платежи наряду с немецкими марками Немецкого Эмиссионного Банка также рейхсмарок и рентмарок с наклеенными на них специальными купонами по соотношению 1:1. С 27 июля обращение рейхсмарок и рентмарок с наклеенными на них специальными купонами прекратить.

6. Утвердить разработанное немецкой экономической комиссией положение «О порядке обмена на немецкие марки Немецкого Эмиссионного Банка находящихся в обращении рейхсмарок и рентмарок с наклеенными на них специальными купонами».

7. Обязать главное финансовое управление немецкой экономической комиссии закончить переоформление всех сберегательных вкладов в новой валюте и с 15 августа 1948 года обеспечить беспрепятственную выдачу средств со сберегательных вкладов, переоцененных на основе «Положения о денежной реформе в советской зоне оккупации Германии» от 21 июля 1948 года.

8. Предоставить Немецкому Эмиссионному Банку право выпуска банковых билетов — немецких марок Немецкого Эмиссионного Банка — в пределах, необходимых для замены находящихся в обращении рейхсмарок и рентмарок с наклеенными специальными купонами. Установить, что дополнительный выпуск банковских билетов Немецким Эмиссионным Банком может производиться только в пределах 500 миллионов марок. При этом выпуск в пределах указанной суммы может производиться в каждом отдельном случае на основе специальных решений немецкой экономической комиссии.

9. Установить, что руководство всей работой по проведению обмена осуществляется главным финансовым управлением немецкой экономической комиссии, на которую возлагается ответственность за точное выполнение правил обмена.

10. Руководство и ответственность за проведение обмена в землях возложить на премьер-министров, в городах и районах — на бургомистров и ландратов, а в районе Большого Берлина — на бургомистров районов и магистрат города. Премьер-министрам земель, бургомистрам и ландратам городов и районов утвердить список кредитных учреждений, которые допускаются к проведению обмена, дать указание о выделении в распоряжение кредитных учреждений необходимого количества работников, о предоставлении соответствующих помещений и об обеспечении сохранности ценностей.

## ГИБЕЛЬ АМЕРИКАНСКОГО САМОЛЕТА В РАЙОНЕ БЕРЛИНА В РЕЗУЛЬТАТЕ НАРУШЕНИЯ ПРАВИЛ ПОЛЕТОВ

БЕРЛИН, 26 июля. (ТАСС). Как сообщает агентство АДН, в ночь с 24 на 25 июля около часа ночи в районе Фриденау в Берлине (американский сектор) потерпел аварию американский военный самолет системы «Дакота». Экипаж погиб. По рассказам свидетелей, эта катастрофа произошла потому, что пилот во избежание столкновения с другим американским транспортным самолетом спустился настолько низко, что задел дом и потерпел аварию. Это четвертый несчастный случай в районе так наз. «воздушного коридора» между западными зонами и Берлином.

—⊙—

## ОТСТАВКА СОФУЛИСА

ЛОНДОН, 26 июля. (ТАСС). Как сообщает корреспондент агентства Рейтер из Афин, вчера вечером премьер-министр афинского правительства Софулис подал в отставку.

—⊙—

## К «ОТСТАВКЕ» СОФУЛИСА

АФИНЫ, 26 июля. (ТАСС). Вчера поздно вечером премьер-министр Софулис подал королю отставку правительства.

Это был чисто демонстративный жест, поскольку американские представители в Греции заранее дали понять, что они не могут сейчас допустить правительственного кризиса по многим причинам и, в частности, потому, что отставка кабинета была бы неизбежно расценена как результат неудачи наступления королевских войск на Граммосе.

Король не принял отставку, и Софулис на ней не настаивал. Формальным предлогом для отставки был «бунт» девяти либеральных депутатов, которые подали заявление парламенту о том, что снимут с себя депутатские полномочия, если правительство не отменит решения о принудительной закупке пшеницы у крестьян по чрезвычайно низкой цене.

В политических кругах считают, что главной причиной, вызывавшей этот жест Софулиса, является желание Софулиса подкрепить угрозой отставки правительства свое требование о прекращении на длительный срок заседаний парламента, в котором все чаще раздается резкая критика по адресу правительства. Парламентская оппозиция обвиняет правительство в неспособности подавить партизан. Вместе с тем, усиливается недовольство внутри либеральной партии политикой Софулиса и обостряются отношения между двумя правительственными партиями, что также обнаруживается в парламенте.

Сегодня Софулиса посетил посол США Грэйди, а затем посол Великобритании Нортон. Полагают, что после этих визитов так называемый «правительственный вопрос» на некоторое время можно считать несуществующим.

## ПИСЬМО ГЕНЕРАЛА ЛУКЬЯНЧЕНКО НАЧАЛЬНИКУ ШТАБА АМЕРИКАНСКОЙ ВОЕННОЙ АДМИНИСТРАЦИИ В ГЕРМАНИИ

БЕРЛИН, 25 июля. (ТАСС). Начальник штаба советской военной администрации в Германии генерал-лейтенант Лукьянченко направил 24 июля в адрес начальника штаба американской военной администрации генерала Гейли письмо, в котором указывает, что стали известны новые факты грубых нарушений американскими самолетами существующих правил полетов над территорией советской зоны оккупации Германии.

16 июля с. г., говорится в письме, в районе города Коттбус американский самолет, нарушив трассу полета, около получаса кружился над сталелитейным заводом «Рулан». В этот же день в районе Калау американский двухмоторный самолет на высоте 700—800 метров сделал 15 кругов над заводом «Брембан».

Кроме того, вновь отмечены новые случаи выхода американских самолетов за пределы воздушных коридоров и их полеты на высотах ниже установленного минимума.

Генерал-лейтенант Лукьянченко потребовал принять необходимые меры по наведению элементарного порядка и дисциплины в полетах над территорией советской зоны оккупации Германии.

## Закрытие с'езда прогрессивной партии США

ФИЛАДЕЛЬФИЯ, 26 июля. (Спец корр. ТАСС). Учредительный с'езд прогрессивной партии США завершил свою работу, приняв предвыборную программу и избрав национальный комитет партии. Делегаты обязались создать новую партию в 48 штатах.

Программа выражает уверенность в том, что в рамках Организации Об'единенных Наций различные социально-экономические системы могут и должны сосуществовать, и призывает к установлению добрососедских отношений между Соединенными Штатами и Советским Союзом. Выступая на заключительном заседании, председатель комитета по выработке предвыборной программы профессор Тагуэлл призвал делегатов бороться за единство в рядах новой партии.

Заключительное заседание открылось кратким сообщением мандатной комиссии о том, что в с'езде приняли участие 3.240 делегатов и их заместителей, не считая одной тысячи наблюдателей, представлявших различные политические группы и организации. В это число не входят делегаты молодежных организаций, которые опубликуют собственные сведения о числе делегатов на отдельном с'езде, который состоится 26 июля.

Делегаты прибыли на с'езд от всех 48 штатов, от федерального округа Колумбия, от Порто-Рико и Гавайских островов.

После того как радиокомментатор Вильям Гейлмор зачитал с'езду предвыборную программу, председатель комитета по выработке программы, бывший губернатор Порто-Рико Тагуэлл краткой речью открыл ее обсуждение.

Секретарь комитета по выработке предвыборной программы Ли Прессмэн (бывший главный советник Конгресса производственных профсоюзов и кандидат в члены конгресса от прогрессивной партии штата Нью-Йорк) зачитал многочисленные поправки, внесенные ранее в письменном виде и принятые комитетом.

Кроме того, многие делегаты внесли поправки для усиления той части программы, в которой говорится о мире.

После того, как была окончательно принята программа со всеми поправками, с'езд избрал постоянный состав национального комитета прогрессивной партии. Председателем избран бывший губернатор штата Миннесота Элмер Бенсон, сопредседателями—негритянский лидер Поль Робсон и председатель профсоюза электриков (КПП) Фитцжеральд, секретарем и руководителем предвыборной кампании — Болдуин, вице-председателями избраны лидер организации «Женщины за Уоллеса» Элинор Джимбел, бывший член палаты представителей Джерри О'Коннелл (штат Монтана), председатель «Союза фермеров в штате Айова» Стовер, негритянский студент (штат Луизиана) Элвин Джонс и казначеем—Кларк Форман.

## Состав французского правительства

ПАРИЖ, 27 июля. (ТАСС). Сегодня в 1 час ночи президент республики одобрил состав нового французского правительства, представленный ему премьер-министром Андре Мари.

Председатель совета министров Андре Мари (радикал-социалист); заместители председателя совета министров Леон Блюм (социалист) и Пьер Анри Тетжен (МРП — партия «народно-республиканское движение»); министры без портфеля Анри Кэй (радикал-социалист) и Поль Рамадье (социалист); министр иностранных дел Робер Шуман (МРП); министр финансов и экономики Поль Рейно (независимый); министр вооруженных сил Рене Мейер (радикал-социалист); министр по делам заморских территорий Поль Кост-Флорэ (МРП); министр внутренних дел Жюль Мок (социалист) и другие. Всего в состав правительства вошло 8 членов МРП, 8 — социалистов, 7 радикал-социалистов, 2 независимых и по одному представителю от группы «крестьянского действия», крайне правой «республиканской партии свободы», ЮДСР — «демократический и социалистический союз сопротивления».

## К вопросу о формировании нового правительства Финляндии

ХЕЛЬСИНКИ, 26 июля. (ТАСС). Сегодня состоялось заседание фракции ДСНФ по вопросу о формировании правительства. На заседании была принята резолюция, в которой говорится:

«Правительство Мауно Пеккала за трехлетний период поставило политику страны на новый демократический и мирный путь. Оно соблюдало, в отличие от всех довоенных правительств, дружественную в отношении Советского Союза внешнюю политику. Его внутренняя политика соответствовала условиям мирного договора и демократическим принципам, что способствовало развитию экономики страны и упрочению гражданской безопасности. В этом деле ДСНФ играл решающую роль в значительной мере благодаря тому, что его представители занимали видные посты в органах государственной власти. Если мы и в дальнейшем желаем следовать этому демократическому и мирному пути, то ДСНФ должен попрежнему участвовать в правительстве и играть в нем возможно большую и влиятельную роль. В этом смысле фракция ДСНФ относилась положительно к вопросу, поставленному президентом республики представителям фракции относительно возможного участия в новом правительстве. Однако ясно, что если желать сохранить прежнее политическое направление, то не следует производить никаких существенных изменений в правительственной коалиции. Уже замена главы правительства таким лицом, которое каким-нибудь образом означало бы перемену направления как во внешне-, так и во внутриполитическом отношениях, по мнению фракции ДСНФ, не является возможной. Именно поэтому фракция и предложила нынешнего премьер-министра в качестве кандидата на пост главы нового правительства.

Фракция ДСНФ считает необходимым, чтобы, в частности, фракции социал-демократической партии и ДСНФ договорились между собой относительно главных пунктов программы правительственной коалиции, соблюдающей вышеупомянутый курс. Фракция ДСНФ готова принять участие в таком правительстве, состав которого гарантирует их осуществление».

Было принято постановление довести решение фракции до сведения Фагерхольма.

По вопросу о формировании нового правительства в сеймовых кругах утверждают, что Фагерхольм предложил ДСНФ четыре места в правительстве, тогда как ДСНФ претендует на 5 мест. Указывают также, что Фагерхольм не склонен предоставить ДСНФ пост министра внутренних дел.

## КОНФЕРЕНЦИЯ «СТРАН ПЛАНА МАРШАЛЛА» В ПАРИЖЕ

ПАРИЖ, 25 июля. (ТАСС). Сегодня в Париже открылась конференция «стран плана Маршалла», представленных министрами иностранных дел или министрами финансов. Кроме представителей 16 стран, входивших первоначально в так называемую организацию европейского экономического сотрудничества, на конференции присутствуют представители англо-американской и французской зон оккупации Германии и Свободной Территории Триест. В работе конференции участвует администратор по осуществлению «плана Маршалла» Гоффман, который будет вести личные переговоры с представителями каждой страны.

## К ПОЛОЖЕНИЮ В ПАЛЕСТИНЕ

ТЕЛЬ-АВИВ, 26 июля. (ТАСС). Радио «Голос Израиля», передает:

«Арабские войска продолжают нарушать перемирие в Иерусалиме. В течение последних 24 часов арабские снайперы непрерывно обстреливали несколько еврейских позиций в городе, прохожих и проходящие автомобили. Еврейские кварталы обстреливались из старого города.

Вчера еврейский солдат был ранен арабским снайпером около Новых ворот. Случайно на этом месте оказался иностранный журналист, который доставил раненого в госпиталь.

## МЕЖДУНАРОДНЫЙ ШАХМАТНЫЙ ТУРНИР В СТОКГОЛЬМЕ

СТОКГОЛЬМ, 26 июля. (ТАСС). Вчера состоялся 7 тур международного шахматного турнира.

Партия Штольц—Бронштейн закончилась победой советского мастера. Сабо выиграл у Бека, Тартаковер у Яновского.

Партии Лилиенталь—Шнейдер, Болеславский — Котов, Глигорич — Пирц закончились вничью.

Остальные партии отложены.

После 7 туров лидером турнира является Сабо, набравший 5,5 очка, затем идут Бронштейн и Пирц, имеющие по 4,5 очка.

В детском саду № 8, находящемся в дер. Ишаново (Кемеровский район), воспитываются дети колхозников и горняков близлежащих шахт. В погожий летний день все занятия с детьми переносятся на воздух — на лужайку или опушку леса.

На снимке: воспитательница тов. М. Кухарук читает детям книгу.

Фото И. Малышевского.

# По родному Кузбассу

## СТРОИТЕЛЬСТВО ДОМОВ ДЛЯ СЕЛЬСКИХ УЧИТЕЛЕЙ

В Кемеровской области запланировано построить в этом году 390 жилых домов для учителей сельских начальных и семилетних школ.

Дома — типовые: одно- и двухквартирные. В каждой квартире по две комнаты. Около 30 таких домов намечено построить в Кемеровском районе, 25 — в Кузнецком, по 23 — в Ленинск-Кузнецком, Беловском и Яшкинском районах.

Строительство домов для учителей производится из местных материалов.

В собственность сельских школ под квартиры учителей передаются также жилые дома, не используемые в настоящее время сельскими Советами.

## ФУТБОЛЬНЫЙ МАТЧ НА ПЕРВЕНСТВО ОБЛАСТИ

АНЖЕРО-СУДЖЕНСК. (Корр. «Кузбасса»). 25 июля на городском стадионе в матче на первенство области встречались футбольные команды Кемеровского «Динамо» и местного «Угольщика».

Матч прошел в быстром темпе и изобиловал острыми моментами.

Преимущество все время было на стороне футболистов Анжеро-Судженска. Только неточные удары по воротам спасали футболистов «Динамо» от поражения.

Матч закончился вничью.

Встреча юношеских команд закончилась победой анжеро-судженцев со счетом 8:0. Юноши Кемеровского «Динамо» играли вяло, неорганизованно и по сути дела матч превратился в тренировку Анжеро-Судженского «Угольщика» или в игру в одни ворота.

## ЕЩЕ ОДНА НОВАЯ КОЛХОЗНАЯ ЭЛЕКТРОСТАНЦИЯ

В колхозе «Вперед за социализм», Яшкинского района, вступает в действие новая электростанция. Лампочки Ильича вспыхнут в избе-читальне, колхозном клубе, школе, детском доме, животноводческих помещениях и 100 избах колхозников.

При помощи электроэнергии будет работать зерносушилка.

## УСПЕХ ВЕЛОСИПЕДИСТОВ КУЗБАССА

На-днях в Новосибирске проводились соревнования на первенство области по велосипеду.

В соревновании, вне конкурса, приняла участие кузбасская сборная команда ДСО «Угольщик», прибывшая для учебного и тренировочного сбора, проводимого центральным советом этого спортивного общества.

В первый день соревнований второе место заняла тов. Денисова из г. Ленинска-Кузнецкого. Среди мужчин первое место завоевал тов. Кислицын (Прокопьевск), а третье место присуждено тов. Иванову — подземному электрослесарю шахты имени 7 ноября треста «Ленинуголь».

На другой день соревнования проводились по пересеченной местности на дистанции: женщины — 10 километров, мужчины — 20 километров.

Первое место в женской команде велосипедистов заняла тов. Денисова, второе место занял тов. Иванов (Ленинск-Кузнецкий).

Сборная кузбасская команда «Угольщик» после учебного тренировочного сбора 2 августа примет участие во Всесоюзной летней спартакиаде ДСО «Угольщик».

## ВОДОСНАБЖЕНИЕ ПРОКОПЬЕВСКОГО И КИСЕЛЕВСКОГО РУДНИКОВ

ПРОКОПЬЕВСК. (Корр. «Кузбасса»). Правительство ассигновало значительные средства для коренного улучшения водоснабжения Прокопьевского и Киселевского рудников.

В районе реки Кара-Чумыш ведутся изыскательские работы, целью которых является отыскать наиболее удобное место для создания огромного водохранилища емкостью до 35 миллионов кубометров и устройства от него водоводных трасс на Прокопьевский и Киселевский рудники.

Широкое строительство водохранилища и всех сооружений на водоводных трассах начнется в будущем году. На эти работы проектируется израсходовать 11 миллионов рублей.

Ответственный редактор
А. БАБАЯНЦ.

# ЗАСЛУЖЕННЫЙ УСПЕХ

### К ГАСТРОЛЯМ СТАЛИНСКОГО ТЕАТРА ДРАМЫ ИМЕНИ СЕРГО ОРДЖОНИКИДЗЕ В ГОРОДЕ КЕМЕРОВО

Повесть Героя Советского Союза, лауреата Сталинской премии П. П. Вершигора «Люди с чистой совестью» принадлежит к числу тех произведений советской литературы, которые в нашей стране имеют самую широкую популярность.

Действующих лиц таких произведений, их героев знает весь советский народ, и каждому зрителю очень интересно увидеть этих людей на сцене. Поэтому особенно заманчивым представляется написать инсценировку такого произведения, создать его сценический вариант. Однако хорошая инсценировка повести или романа удается очень редко. Обычно в инсценировку, по вполне понятной причине, попадают не все события, не все герои, живущие в повествовательном произведении.

Все эти трудности встретились, конечно, и писателю Вершигора, когда он начал инсценировать свою повесть «Люди с чистой совестью». Он взял только малую часть своей повести и сделал пьесу, для сюжета которой использовал течение конфликта между командиром третьей роты Карпенко и комиссаром отряда Рудневым. Таким образом, Карпенко оказался героем пьесы, судьба которого и приковывает внимание зрителя. Так получилось в театре имени Ермоловой, за которым было закреплено право первой постановки. Спектакль оказался маломасштабным, карликом по сравнению с повестью.

Это и явилось причиной того, что Сталинский театр имени Орджоникидзе, во главе с режиссером спектакля — художественным руководителем театра Лазарем Марковичем Меерсоном, отказался от постановки инсценировки в том виде, в каком она шла в театре имени Ермоловой. Заручившись согласием автора на переработку инсценировки, театр взялся за дело. В результате этой работы родился новый сценический вариант. Он является несомненной заслугой театра и, в первую очередь, Л. М. Меерсона, так как темой пьесы снова стали люди с чистой совестью — славные партизаны, которые, под руководством партии, под водительством гениального полководца Иосифа Виссарионовича Сталина, продемонстрировали всему миру свою отвагу и мужество, нравственное превосходство советского человека, превосходство нашей идеологии.

Спектакль, в соответствии с книгой Вершигора, показывает великую историческую роль русского народа в борьбе за освобождение всего мира от кровавого кошмара фашизма и тем самым помогает делу построения прочного мира на подлинных демократических началах.

Спектакль Сталинского театра задуман его организатором-режиссером в романтико-героическом плане, и мы можем смело сказать, что замысел такой театру удался. Спектакль получился глубоко идейным и интересным.

Эту оценку подтверждают и кемеровские зрители. Спектакли проходят при переполненном зале. Следует отметить, что Сталинский театр вообще пользуется любовью у зрителей нашего города.

Однако мы не можем умолчать и о некоторых недостатках, которые снижают идейный и художественный уровень спектакля. Так, например, мы в основном согласны с принципом оформления спектакля (художник т. Ривин). Но мы не можем одобрить некоторых деталей оформления. Например, занавес расписан в каком-то условно формалистическом стиле, и он, вопреки замыслу художника, не воспринимается как часть общей композиции. Мы не можем также согласиться и со световым оформлением спектакля. Резкие световые переходы, которые сопутствуют каждому световому эффекту, ничего не вызывают, кроме раздражения.

Хорошо задуманное музыкальное оформление спектакля, сопровождаемого украинскими песнями и песнями советских партизан, не всегда доведено исполнителями до нужного совершенства.

Нам кажется, что в прекрасное исполнение роли Ковпака (артист М. Ф. Румянцев) вкралась досадная ошибка при отборе тех средств выразительности, которыми пользуется артист. К концу спектакля Ковпак остается таким же хитроватым украинским дедом, с каким мы встретились в начале спектакля, когда он одиноко бродил по лесу. А это неверно. Ковпак — это легендарный партизанский вожак, наделенный огромной силой воли, вдохновленный партией и лично товарищем Сталиным на смертельную борьбу с немецко-фашистскими захватчиками.

Несомненно, большая удача артиста Ермилова, исполняющего роль комиссара Руднева, благоприятно сказалась на всем спектакле. Как бесспорную удачу, нужно отметить исполнение роли командира 3-й роты Карпенко артистом Филипповым. Крепко запоминаются многие другие образы партизан и партизанок. Все артисты вносят свою долю в дело создания того широкого и значительного по своей идейности полотна, которым бесспорно является спектакль «Люди с чистой совестью» в Сталинском театре.

В заключение особо хочется сказать о режиссере спектакля и художественном руководителе театра Л. М. Меерсоне. Спектакль «Люди с чистой совестью» является третьим по счету спектаклем романтико-героического плана из известных нашему зрителю в Сталинском театре. Первым был спектакль «Отелло» Шекспира, вторым — «Русский вопрос» Симонова и третьим — «Люди с чистой совестью». Все три спектакля были поставлены тов. Меерсоном. Это позволяет говорить о его стремлении раздвинуть как можно шире границы сценической площадки, найти возможно более широкие обобщения, мыслить как можно глубже, фантазировать полетнее.

Тов. Меерсон не просто режиссер, он — художественный руководитель театра. Он воспитывает, направляет творческие усилия всего коллектива, особенно его актерской части. И мы не ошибемся, если скажем, что за время работы тов. Меерсона в Сталинском театре весь коллектив театра творчески обогащается, растет, идет вперед.

Гастроли театра в Кемерово со всей очевидностью подтверждают это. Гастроли приобретают характер значительного события и подтверждают то, что старейший театр Кузбасса идет по правильному творческому пути.

Пожелаем же всему коллективу Сталинского театра как можно лучше закрепить то, что достигнуто, и порадовать зрителя своими новыми успехами.

Н. ГОРЕВ.

ГАСТРОЛИ
Сталинского драматического театра имени С. Орджоникидзе
Кинотеатр «МОСКВА» — 28 июля — «ВСТРЕЧА С ЮНОСТЬЮ»
29—30 июля — «ОВОД»
Правый берег, Дом культуры, 28 июля— «НЕ БЫЛО НИ ГРОША, ДА ВДРУГ АЛТЫН»
29 июля — «ПРИЧУДЫ ЛЮБВИ»
Парк рудника — 30 июля— «ПРИЧУДЫ ЛЮБВИ»
Начало спектаклей в 9 час. вечера. Касса открыта с 3 часов дня.

ТРЕБУЮТСЯ:
Тресту «Кемеровооблеспром» на постоянную работу на периферию ст. бухгалтеры и плановики.
Обращаться: ул. Ленинградская, № 95, тел. 0-80.

Кемеровскому химико-технологическому техникуму: преподаватели по математике, черчению, английскому языку и дисциплинам механического цикла.
Обращаться по адресу: г. Кемерово, Кировский район, ЖКС, химико-технологический техникум.

КЕМЕРОВСКИЙ ХИМИКО-ТЕХНОЛОГИЧЕСКИЙ ТЕХНИКУМ МИНИСТЕРСТВА СЕЛЬСКОХОЗЯЙСТВЕННОГО МАШИНОСТРОЕНИЯ
производит набор учащихся на первый и старшие курсы на отделения: технологическое, аналитическое, механическое.
Справки об условиях поступления в техникум высылаются по требованию.
Адрес техникума: г. Кемерово, Кировский район, ЖКС, химико-технологический техникум.
Дирекция.

Гр-нин Агеев Василий Владимирович, проживающий в дер. Давыдово, Комиссаровского сельсовета, Кемеровского района, возбуждает дело о расторжении брака с Агеевой Марией Васильевной, проживающей в дер. Давыдово, Комиссаровского сельсовета, Кемеровского района.
Дело будет слушаться в нарсуде Кемеровского района. г. Кемерово.

суббота 31 июля — ГОРОДСКОЙ САД — воскресенье 1 августа
проводит 2 общегородских
ВЕЧЕРА
МУЗЫКИ, ПЕСНИ И ПЛЯСКИ
Приглашаются коллективы художественной самодеятельности и индивидуальные исполнители.
Лучшим исполнителям будут вручены ПРИЗЫ.
Запись производится в горсаду с 16 до 22 час. веч. ежедневно.
Сад будет специально иллюминирован и оформлен.

К СВЕДЕНИЮ ВЛАДЕЛЬЦЕВ РАДИОПРИЕМНИКОВ
Советом Министров СССР установлены новые сроки внесения абонементной платы за радиоприемники: за первое полугодие — до 1 февраля и за второе полугодие — до 1 августа текущего года.
Владельцы радиоприемников должны погасить задолженность по абонементной плате за первое полугодие и не позднее 1 августа текущего года внести абонементную плату за второе полугодие 1948 года.
Абонементная плата за радиоприемники принимается почтовыми предприятиями по месту регистрации радиоприемников.
За уклонение от регистрации радиоприемников и несвоевременный взнос абонементной платы взимается штраф.
Виновные в уклонении от регистрации радиоприемников привлекаются к уголовной ответственности.
Кемеровский облрадиокомитет.

Адрес редакции и издательства: г. Кемерово, ул. Сталина, № 74. Телефоны: ответственного редактора — 2-24; зам. редактора — 4-85; отв. секретаря — 2-53; ночного дежурного — 1-21; отделов партийного и пропаганды — 8-63; промышленности, транспорта и угольного — 2-37 и 15-36; сельскохозяйственного и культурно-бытового — 4-57; отдела писем — 11-52; приема информации — 17-28; директора типографии — 3-96; отдела об'явлений — 14-21.

ОП01322. г. Кемерово, тип. газ. «Кузбасс» Тираж 65.000. Заказ № 653.