Пролетарии всех стран, соединяйтесь!

Кузбасс

Орган Кемеровского обкома и горкома ВКП(б) и областного Совета депутатов трудящихся

№ 144 (6386). | СРЕДА, 21 ИЮЛЯ 1948 г. | Цена 20 коп.

СЕГОДНЯ В НОМЕРЕ:

1 СТРАНИЦА

ПЕРЕДОВАЯ «ПРАВДЫ» — ЗА ДОСРОЧНОЕ ВЫПОЛНЕНИЕ ГОДОВОГО ПЛАНА.

ЗА ПЯТИЛЕТКУ В ЧЕТЫРЕ ГОДА!

ТРЕСТ «БЕЛОВУГОЛЬ» ВЫПОЛНИЛ СЕМИМЕСЯЧНЫЙ ПЛАН.

УСПЕХ БРИГАДЫ ПЕТРА БЕЛЯЕВА.

ПО-БОЛЬШЕВИСТСКИ ГОТОВИТЬСЯ К УБОРКЕ УРОЖАЯ.

В ЦЕНТРАЛЬНОМ КОМИТЕТЕ ВЛКСМ.

2 СТРАНИЦА

Н. ЛУКИН — ВЕРНЫЙ ПОМОЩНИК КОЛХОЗНОЙ ПАРТИЙНОЙ ОРГАНИЗАЦИИ.

ПЛЕНУМ КЕМЕРОВСКОГО ГОРКОМА КОМСОМОЛА.

Я. СЕВЕРНЫЙ — НА КОЛХОЗНОЙ ФЕРМЕ.

А. СУХОВ — ЧТО ДАЕТ ВНЕДРЕНИЕ ИНДИВИДУАЛЬНОЙ И МЕЛКОГРУППОВОЙ СДЕЛЬЩИНЫ.

А. ГУТОР — ПЧЕЛ—НА СЕМЕННЫЕ УЧАСТКИ КЛЕВЕРА.

3 СТРАНИЦА

НА СТАХАНОВСКОМ «ЧЕТВЕРГЕ» ГАЗЕТЫ «КУЗБАСС».

МОЙ ОПЫТ РАБОТЫ НА ЭЛЕКТРОВОЗЕ (БЕСЕДА МАШИНИСТА ЭЛЕКТРОВОЗА БЕЛОВСКОГО ЭЛЕКТРОДЕПО С. С. КРИВОВА).

В. БУДРИН, В. ПРЖЕДПЕЛЬСКИЙ — ОРГАНИЗОВАТЬ ТРУД ГОРНОГО ИНЖЕНЕРА.

Б. ЛАТЫПОВ — ШКОЛА РАБОЧЕЙ МОЛОДЕЖИ.

М. ЧЕРЕШНЕВ — КУЗБАССУ НУЖНЫ НОВЫЕ УЧИТЕЛЬСКИЕ КАДРЫ.

4 СТРАНИЦА

В СОВЕТЕ МИНИСТРОВ СССР.

МЕЖДУНАРОДНАЯ ИНФОРМАЦИЯ.

Н. ЗЕЛЕНИН — ЗАВОД И ЕГО ПОСЕЛОК.

За досрочное выполнение годового плана!

С огромным удовлетворением и гордостью за свою великую Родину встретили советские люди опубликованное вчера в газетах сообщение Госплана СССР об итогах выполнения государственного плана восстановления и развития народного хозяйства СССР на 1948 год за второй квартал. Эти итоги свидетельствуют о неуклонном послевоенном под'еме социалистической экономики. В них советский народ, руководимый партией Ленина — Сталина, видит плоды своей борьбы за выполнение сталинской пятилетки в четыре года, за дальнейшее продвижение нашей страны к коммунизму.

Сообщение Госплана СССР показывает, что в третьем, решающем году послевоенной пятилетки наша страна достигла значительно более высокого уровня развития всех отраслей народного хозяйства, чем это было в прошлом году. На 24 процента по сравнению со вторым кварталом прошлого года возросла валовая продукция промышленности, на 14 процентов увеличилась среднесуточная погрузка железных дорог. Об'ем капитальных работ в народном хозяйстве в первом полугодии превысил уровень того же периода прошлого года на 26 процентов.

По пути неуклонного под'ема идет тяжелая индустрия — основа всего народного хозяйства СССР. Производство металла, угля, нефти, электроэнергии, химикатов, различных видов машин и оборудования, лесных, строительных материалов возросло во втором квартале 1948 года по сравнению со вторым кварталом прошлого года на десятки процентов. Высокие темпы роста отраслей тяжелой индустрии — условие новых, еще более значительных успехов развития социалистической экономики, дальнейшего ускорения темпов восстановления и развития народного хозяйства СССР.

Во втором квартале продолжался быстрый рост отраслей легкой, текстильной и пищевой промышленности. Намного увеличился выпуск тканей, обуви, масла, рыбы и других товаров для населения. Еще шире развернулась советская торговля. Значительно возросла продажа продовольственных и промышленных товаров. В связи со вторым этапом снижения цен в апреле 1948 года, а также снижением цен колхозного рынка во втором квартале продолжалось дальнейшее повышение покупательной способности советского рубля. В цифрах роста промышленности, производящей предметы потребления, в развертывании товарооборота, в еще большем укреплении советского рубля видна неустанная забота партии и правительства о дальнейшем под'еме материального благосостояния советского народа.

К дальнейшему мощному под'ему идет наше социалистическое сельское хозяйство. Более чем на 11 миллионов гектаров возросли в нынешнем году посевные площади, в том числе на $5^1/_2$ миллионов гектаров увеличились посевы яровой пшеницы в колхозах и совхозах. Уход за посевами и подготовка к уборке урожая проходили в текущем году лучше, чем в прошлом. На юге страны, — на Украине, в Молдавской ССР, в Крыму, на Северном Кавказе, где идет уборка хлеба, урожай зерновых культур значительно превышает прошлогодний. Эти успехи достигнуты благодаря широкому размаху социалистического соревнования в деревне, благодаря активному участию в соревновании миллионов колхозников и колхозниц.

Темпы развития социалистической экономики в послевоенный период во многом зависят от работников строительства. Преодоление отставания строительной индустрии одна из решающих задач третьего года послевоенной пятилетки. В результате концентрации денежных и материальных средств и трудовых ресурсов на первоочередных стройках достигнуто известное ускорение темпов капитального строительства, ввод в действие производственных мощностей и жилищ. Этим создано одно из важнейших условий дальнейшего еще более мощного под'ема народного хозяйства.

Основным источником быстрого роста производства является борьба за высокие качественные показатели, за использование все новых резервов социалистического хозяйства в интересах выполнения пятилетки в четыре года. Производительность труда в промышленности возросла во втором квартале нынешнего года по сравнению с соответствующим кварталом прошлого года на 14 процентов. На основе роста производительности труда и освоения передовых технико-экономических показателей перевыполнен план снижения себестоимости и увеличены накопления в промышленности. Полтора миллиарда рублей сверхплановой экономии от снижения себестоимости промышленной продукции — таков ощутимый результат борьбы за строжайший режим экономии в народном хозяйстве и ускорение темпов социалистического накопления.

Успехи, достигнутые в первом полугодии 1948 года, дают возможность не только выполнить, но и перевыполнить план третьего, решающего года послевоенной пятилетки. Одна из коренных задач ближайших месяцев — создание необходимых условий для бесперебойной работы промышленности и транспорта зимой. В зимние месяцы ни в коей мере не может быть допущено снижение темпов производства. Успех подготовки народного хозяйства к зиме зависит прежде всего от топливно-энергетической промышленности и транспорта, которые должны обеспечить зимние запасы топлива и сырья. На работниках этих отраслей лежит особая ответственность за дальнейший быстрый под'ем народного хозяйства, за досрочное выполнение годового плана.

Важнейшей хозяйственно-политической задачей является завершение уборки урожая и досрочное выполнение плана заготовок сельскохозяйственных продуктов. Дело чести всех колхозников и колхозниц, всех работников МТС и совхозов, всех специалистов сельского хозяйства — безусловно выполнить обязательства, данные в письмах товарищу Сталину.

Ответственные задачи стоят в третьем квартале перед строителями. Необходимо добиться дальнейшего ускорения темпов капитального строительства и полностью выполнить установленный план по вводу мощностей.

Дальнейшее улучшение качественных показателей во всех отраслях народного хозяйства, улучшение использования машин, механизмов, сырья, материалов, электроэнергии, топлива, повышение производительности труда, снижение себестоимости и увеличение накоплений — вот непременные условия еще более быстрого под'ема народного хозяйства. Во втором квартале, как отмечается в сообщении Госплана СССР, ряд министерств хотя и выполнил план по валовой продукции, но в то же время не выполнил заданий по некоторым важным видам изделий. Нарушения установленных заданий недопустимы в нашем социалистическом хозяйстве, где единый государственный план теснейшим образом связывает между собой развитие всех отраслей и предприятий. Выполнять план по всей установленной номенклатуре, повседневно бороться за высокое качество продукции, за честь фабричной марки — первейшая обязанность каждого министерства, каждого предприятия.

Ответственные задачи, стоящие перед народным хозяйством во втором полугодии, требуют дальнейшего повышения уровня руководящей деятельности местных партийных организаций. Все их усилия должны быть направлены к тому, чтобы еще выше поднять коммунистическую сознательность тружеников промышленности, транспорта и сельского хозяйства, еще шире развернуть социалистическое соревнование за быстрейшее восстановление и развитие народного хозяйства СССР.

К новым успехам в борьбе за досрочное выполнение плана третьего, решающего года пятилетки! К новым успехам в борьбе за пятилетку в четыре года!

(Передовая «Правды» за 19 июля).

В Центральном Комитете ВЛКСМ

ЦК ВЛКСМ принял постановление о работе комсомольских организаций в связи с разделением осоавиахима.

ЦК ВЛКСМ считает, что комсомол должен быть в первых рядах всесоюзных добровольных обществ содействия Авиации, Армии и Военно-Морскому Флоту, широко вовлекая молодежь в их работу.

Комсомольцы обязаны состоять членами одного из добровольных обществ и активно работать в их командах, кружках, клубах, школах.

Обкомы, крайкомы и ЦК ЛКСМ союзных республик призваны обеспечить активное участие комсомольцев в создании первичных организаций добровольных обществ на предприятиях, в учреждениях, колхозах, совхозах, машинно-тракторных станциях, учебных заведениях страны.

(ТАСС).

ИЗДАНИЕ МАТЕРИАЛОВ СОВЕЩАНИЯ МИНИСТРОВ ИНОСТРАННЫХ ДЕЛ ВОСЬМИ ГОСУДАРСТВ В ВАРШАВЕ

Госполитиздат выпустил брошюру «Совещание Министров Иностранных Дел восьми государств в Варшаве (23—24 июня 1948 г.)».

В нее вошли: сообщение об открытии Совещания, заявление Министров Иностранных Дел СССР, Албании, Болгарии, Чехословакии, Югославии, Польши, Румынии и Венгрии по поводу решений Лондонского совещания о Германии, сообщение об окончании работы Совещания, речи В. М. Молотова и Ю. Циранкевича на митинге на Варшавском аэродроме.

Тираж брошюры — 200 тысяч экземпляров.

(ТАСС).

ПАРОВОЗНЫЕ МАШИНИСТЫ-«МИЛЛИОНЕРЫ»

УЛАН-УДЭ, 19 июля. (ТАСС). Передовые машинисты депо Улан-Удэ обязались довести пробег своих локомотивов без капитального ремонта до одного миллиона километров.

Готовя производственные подарки ко Дню железнодорожника, пять машинистов — тт. Кошелев, Возжаев, Варфоломеев, Степанов и Ситкин в июле превысили этот рекордный показатель. Они сэкономили на ремонте более 600 тысяч рублей и 39 тонн топлива.

За пятилетку в четыре года!

Трест „Беловуголь“ выполнил семимесячный план

В социалистическом соревновании за достойную встречу «Дня шахтера» горняки треста «Беловуголь» (управляющий тов. Степаненко, горный директор I ранга) с каждым днем добиваются новых успехов. Они борются за досрочное выполнение обязательств, взятых при подписании письма шахтеров Кузбасса товарищу Сталину.

Шахтеры треста «Беловуголь» досрочно выполнили семимесячную программу угледобычи.

Первым на Анжерском руднике

АНЖЕРО-СУДЖЕНСК, 20 июля. **(Корр. «Кузбасса»).** Отвечая на патриотический призыв ленинградцев выполнить пятилетку в четыре года, знатный забойщик шахты № 5-7 Петр Васильевич Умысков взял обязательство выполнить пятилетнюю норму в три года. Свое слово прославленный мастер угля сдержал. На-днях он первым на шахтах треста «Анжероуголь» выполнил пятилетнюю норму. Ко «Дню шахтера» Петр Васильевич Умысков вместе со своей бригадой взял обязательство выдать еще один эшелон сверхпланового угля.

Успех бригады Петра Беляева

ЗА ШЕСТНАДЦАТЬ ДНЕЙ — 90 МЕТРОВ УХОДА НА ГЛАВНОМ НАПРАВЛЕНИИ

ПРОКОПЬЕВСК, 20 июля. **(Корр. «Кузбасса»).** В социалистическом соревновании в честь «Дня шахтера» проходческая бригада Петра Ильича Беляева добилась большого производственного успеха.

Бригада ведет проходку основных штреков на шахте Маменка треста «Прокопьевскуголь». В июле ей дано задание пройти 90 погонных метров. Проходчики выполнили это задание за 16 дней.

Проходческая бригада тов. Беляева дает сейчас в подготовительных выработках самые высокие уходы в Южном Кузбассе. В отдельные дни бригада проходит до 10 погонных метров основного штрека.

На односменном режиме

ЛЕНИНСК-КУЗНЕЦКИЙ, 20 июля. **(Корр. «Кузбасса»).** В мае участок № 15 на шахте имени С. М. Кирова, которым руководит тов. Бельский, об'единил две лавы. С начала июня обе лавы были переведены на односменный режим работы. Это укрепило дисциплину и позволило высвободить до 50 человек.

Прошел месяц. Шахтеры выдали не одну сотню тонн угля сверх плана. График на участке построен так, что на подготовку лав отводится две смены, а в третью идет выдача угля.

Рабочие при таком графике успевают произвести посадку лав, установить транспортер, подготовить добычникам доброкачественный фронт на всю смену.

Односменный режим работы лав повысил производительность труда в подготовительных и добычной сменах. Бригада тов. Севкина подняла производительность труда до 112 процентов, бригада тов. Ковалева — до 119 процентов.

Переход на односменный режим позволил экономить смазочные материалы и электроэнергию, так как работа механизмов теперь сократилась в сутки на одну смену.

Ежедневно циклуя лавы, шахтеры участка тов. Бельского готовят ко «Дню шахтера» хороший горняцкий подарок. За половину июля они добыли больше эшелона сверхпланового угля, выполнив месячное обязательство. До конца года участок сэкономит около 200 тысяч рублей.

Обязательство перевыполнено

За соревнованием щитовых участков №№ 8 и 10 внимательно следят все горняки шахты «Северная».

В первых числах июля десятый участок шел впереди. Его коллективу было вручено переходящее красное знамя.

Однако горняки участка № 8 сумели организовать свою работу так, что в течение следующей недели уже догнали, а к концу второй декады перегнали десятый участок на несколько сот тонн.

Начальник участка № 8 на раскомандировке заявил от имени своего коллектива, что в июле он отберет знамя. Небывалый на шахте размах получила борьба за первенство. Каждый член шахтерского коллектива, от забойщика до подносчика пыли, стремятся перевыполнить задания. Теперь не только начальники участков, горные мастера и бригадиры, но и все горняки сообща ищут более рациональные и более производительные методы и приемы работы, вскрывают и ликвидируют недостатки.

Между сменами разгорелось соревнование за первенство по участку. Все смены работают дружно и уверенно, систематически наращивают сверхплановый счет.

Шахтеры участка № 8 уже перекрыли свое месячное обязательство.

Рабкоровский пост на шахте «Северная»: В. ЛИТВИНОВ и Ф. ВАНЖЕГА, горные мастера, П. БАРАБАНОВ, комсорг, В. ДУБСКИЙ, секретарь многотиражки «Стахановец».

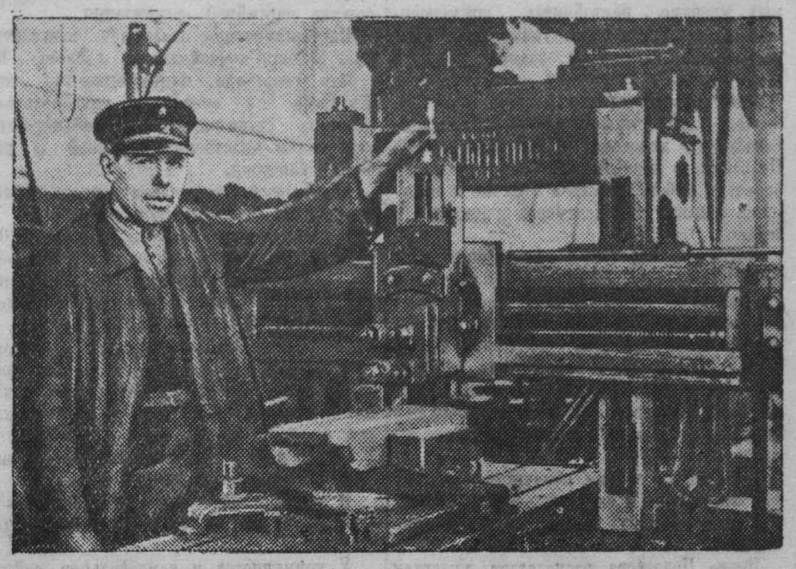

Коллектив рабочих депо ст. Топки в социалистическом соревновании за выполнение пятилетки в четыре года добился заметных успехов.

На снимке: один из лучших стахановцев, строгальщик тов. **Ковалевич И. Я.**, выполнивший личную пятилетку за два года. Фото И. Малышевского.

Механизаторы помогают горнякам выполнять обязательства

Коллектив шахты «Физкультурник» в социалистическом соревновании шахт треста из месяца в месяц занимает передовое место. Достойный вклад в борьбу за выполнение принятых горняками обязательств вносят механизаторы. Они добиваются увеличения производственной мощности шахты, внедряя в выработки новые и новые механизмы.

Год назад в забоях шахты было всего 24 ленточных транспортера. Сейчас их стало вдвое больше. Возросло количество врубовых машин, рудничных лебедок и других механизмов.

Механизаторы уделяют большое внимание оснащению нарезных забоев механизмами. Сейчас в выработках шахты применяется 9 короткометражных транспортеров, которые внедрены недавно. Проходчики 8 участка внедрили и освоили новую врубовую машину, показавшую замечательные результаты в нарезке забоев.

Большую работу провели механизаторы по реконструкции подземного транспорта. Дополнительно пущено 3 электровоза. Маломощный электровозный парк заменен более производительными машинами постоянного тока.

Коллектив механизаторов шахты не успокаивается достигнутыми успехами. Во втором полугодии проводятся в жизнь новые важные мероприятия, которые помогут увеличить производительность труда горняков. Особенно ценной является работа, проводимая бригадой плотников под руководством тов. Бажина и монтера тов. Пирожкова по монтажу вспомогательного под'ема шурфа. Это даст возможность увеличить добычу угля.

Реконструируется воздушно-компрессорное хозяйство шахты. Идет замена трубопроводов по стволу и основным штрекам. Ремонтируются компрессоры. После окончания этих работ будут пущены в эксплоатацию новые лавы для трех участков. Все они будут оборудованы пневматическими отбойными молотками.

Переходящее знамя Томской дороги завоевали беловские вагонники

По итогам социалистического соревнования за июнь Беловский вагонный участок вновь занял первенство на Томской дороге и завоевал переходящее красное знамя управления.

Развернув соревнование в честь традиционного праздника сталинского Дня железнодорожника, коллективы цехов неуклонно повышают производительность труда.

В июне победителем в соревновании вышел цех годового ремонта (мастер тов. Шульга). Месячный план по годовому ремонту вагонов выполнен на 129 процентов. Кроме того, вне плана шести вагонам сделан средний ремонт.

Проявляя заботу о перевозках будущего урожая, беловские вагонники уделяют исключительное внимание ремонту крытых вагонов. План ремонта крытых вагонов выполнен на 230 процентов.

Большую помощь оказывают дороге работники пунктов технического осмотра. В течение месяца из числа неисправных вагонов они подготовили под погрузку угля 1900 вагонов.

Коллектив вагонного участка достиг также большой экономии средств. За месяц сэкономлено более 300 тысяч рублей, а всего с начала этого года участок имеет 661 тысячу рублей прибыли.

И. ЯКИМОВ.

Вахта в честь Дня железнодорожника

Работники станции Судженка и под'ездных путей угольных шахт несут совместную вахту в честь Дня железнодорожника и Дня шахтера.

Коллектив станции в содружестве с угольщиками досрочно завершил полугодовой план погрузки угля. Июньское задание перевыполнено. План погрузки в первой декаде июля также перевыполнен.

Каждый железнодорожник стремится внести свой вклад в дело досрочного завершения плана третьего, решающего года пятилетки.

Дежурный по станции тов. Пашев в период вахты добился слаженности в работе с угольщиками и на основе этого каждую смену перевыполняет задание по погрузке. Ни один вагон не остается неиспользованным. В смене тов. Пашева самый низкий простой вагонов.

Отлично работает составитель поездов тов. Тайков. Он по-скоростному формирует составы и быстро готовит порожняк для подачи его на шахты.

По быстроте обработки порожняка с составительской бригадой соревнуется бригада грузчиков тов. Емелец. Как только порожняковый состав останавливается, грузчики вскакивают в вагоны и начинают их очистку, закрывают борты, готовят вагоны под погрузку.

Большой вклад в дело повышения погрузки угля вносит весовщик тов. Сергеев. Он следит за ходом погрузки, инструктирует грузчиков, как лучше загружать уголь в открытый подвижной состав, чтобы полностью использовать вместимость и под'емную силу вагона. Благодаря этому на каждую платформу дополнительно вмещается 2—3 тонны угля.

Железнодорожники обязались к своему традиционному празднику полностью подготовить станцию к зиме. Работы эти развернуты на полный ход. Ремонтируется станционное здание, приводятся в порядок и белятся стрелочные посты. Работники станции, отдохнув после дежурства, помогают быстрее завершить подготовку всего хозяйства к зиме.

И. ОСИПОВ.

По-большевистски готовиться к уборке урожая

Забывают о главном

Буйно растут сорняки на обширных картофельных полях подсобного хозяйства шахты № 9-15.

— Что поделаешь, не успеваем бороться с сорняками, — говорит агроном тов. Юрченко. — Две недели тому назад пропололи, а пользы никакой. Вновь все заросло, как будто бы ничего и не делали.

Стоят солнечные июльские дни. Самый разгар сельскохозяйственных работ, а поля подсобного хозяйства безлюдны. Лишь изредка кое-где сидят несколько рабочих на меже, да три женщины из звена тов. Архиповой окучивают картофель.

— Видите ли, те, что сидят, не ходят на обеденный перерыв и теперь ожидают сбора всей бригады. А работающие, это у нас особое звено стахановское, — заявляет директор подсобного хозяйства тов. Головатов.

Действительно, проходя по площади, обрабатываемой звеном Анны Архиповой, мы убедились в стахановском труде по исключительной чистоте картофеля. Звеньевая Архипова рассказывает:

— Еще с начала весны мы дали слово собрать урожай не менее 50 тонн картофеля с гектара. Все 5 гектаров разделены на особые делянки, и каждый из нас обрабатывает свой участок. Своевременно произвели подкормку, дважды пропололи. Теперь заканчиваем второе окучивание. И, как видите, наш картофель многим отличается от другого.

Звеньевая права. Хорошо обработанных полей в подсобном хозяйстве мало. Здесь плохо борются за урожай, за выполнение своих обязательств—собрать со всей площади посева не менее 30 тонн картофеля с каждого гектара.

— Нехватает людей,—говорит Головатов. С этим заявлением можно согласиться. Действительно, на обширные массивы картофеля и других пропашных культур подсобное хозяйство имеет малое количество рабочей силы. Но руководители хозяйства привыкли жить по-старинке. Все работы ведутся скопом, не применяют индивидуальную сдельщину, не занимаются организацией труда, не используют важное средство повышения производительности труда—социалистическое соревнование.

А забывая об этом, они ставят под угрозу борьбу за урожай, за выполнение обязательств, данных в письме товарищу Сталину.

Л. СТЕПАНОВ.

СЦЕПЫ КОСИЛОК НА ТРАКТОРНОЙ ТЯГЕ

ГУРЬЕВСК. **(Корр. «Кузбасса»).** По инициативе Горскинской МТС в колхозах района механизируется еще один трудоемкий процесс сельскохозяйственного труда — сеноуборка. МТС организовала работы сцепов сенокосилок на тракторной тяге. Такие сцепы сенокосилок работают в колхозах «Большевик», «Красный пахарь» и других колхозах Горскинской МТС, в колхозе «14-я годовщина Октября» Кулебакинской МТС.

В колхозе «Красный пахарь» тракторист Артем Бабин на сцепе 5 косилок выкашивает по 30 гектаров в день. Трактор идет на второй скорости. Бабин обязался с 15 по 22 июля скосить 200 гектаров трав в колхозе, что равно 30 процентам плана сеноуборки.

Не готовы к встрече урожая

ТЯЖИН, **(Корр. «Кузбасса»).** Несколько дней остается до начала хлебоуборки, а Тяжинский элеватор еще не готов к приемке зерна. В огромном мрачном помещении сердце элеватора—два нефтяных двигателя. Самый мощный из них 75-сильный дизель покрыт толстым слоем копоти и грязи. Его не успели отремонтировать и с первых дней приемки зерна сложный механизм элеватора будет работать в половину своей мощности. Поступающее зерно будет ссыпаться в тыловые склады, а уж оттуда после ремонта двигателя его перегрузят в силосные башни. Это вызовет лишние затруднения и внесет дезорганизацию в приемку зерна.

В элеваторе—55 силосных башен—емких зернохранилищ. Но сейчас в десяти из них еще не обиты железом конусы днищ. Медленно идет работа по подготовке складов. Три зернохранилища свободны, но к их ремонту еще не приступали. Там требуется побелить стены, вставить стекла, забить щели в полах и сделать дезинфекцию.

Для бесперебойной приемки зерна огромную роль играют автовесы. Но до сегодняшнего дня они еще не отремонтированы. Не подготовлено также оборудование для лаборатории, в которой проверяется влажность и сортность поступающего зерна.

В прошлом году, в результате несвоевременного ремонта силового хозяйства, склады были перегружены с первых дней приемки нового урожая. Принимаемое зерно несвоевременно просушивалось, грелось и требовало для подработки много времени и затрат.

Ошибки прошлого года повторяются и нынче. Тяжинский элеватор еще не подготовлен к встрече зерна нового урожая.

Верный помощник колхозной партийной организации

Два года назад в колхозе им. Буденного было одно полеводческое звено. Возглавлял его коммунист Серов. Звено Серова собрало в 1946 году богатый урожай. Правительство наградило звеньевого орденом Ленина. Коммунисты колхоза окончательно убедились в преимуществах звеньевой организации труда. Партийная организация приняла решение полностью перейти на звеньевую организацию.

Колхозники горячо поддержали почин коммунистов. Нужны были кадры звеньевых, крепкие, настойчивые, трудолюбивые, с пытливым умом. Такие люди нашлись. Одним из первых заявил о своем желании стать звеньевым секретарь комсомольской организации колхоза Иван Полозков. За Полозковым пошли другие комсомольцы и молодежь. Звено комсомольца Полозкова в первый же год проделало большую работу на своем участке и получило свыше 20 центнеров пшеницы с гектара.

Секретарь партийной организации колхоза агроном тов. Жигарев рассказывает, что на 1948 год партийная организация наметила большую программу под'ема общественного хозяйства колхоза. Колхоз решил итти по пути перенесения передового опыта на широкие массивы. Надо внедрять то новое, что дал стахановский опыт за пределами колхоза, района, области.

— Первым нашим помощником на новом этапе борьбы за хлеб, — говорит тов. Жигарев, — была комсомольская организация.

Звено Полозкова располагает участком в 280 гектаров посева. Не на маленьком опытном участке, как это было раньше, а на 180 гектарах пшеницы и на 55 гектарах овса комсомольское звено Полозкова провело перекрестный сев. Такой сев себя оправдывает. Овес дружно всходит и созревает без подгона.

Комсомольское звено показывает пример полеводческим бригадам, как надо относиться к труду, относиться к лицам, нарушающим трудовую дисциплину в колхозе. Сеяльщик Петр Болгов как-то в дождь ушел с поля, и из-за него после дождя простояла сеялка. Поступок Болгова строго осудили на звене и на комсомольском собрании.

Комсомольская организация привлекает несоюзную молодежь к общественной работе, лучшую часть молодежи вовлекает в комсомол. Нина Бухарова, Маруся Зарубина, Боля Уфимцев, работающие в звене Полозкова, вступили в комсомол. Нина Бухарова и Маруся Зарубина награждены медалями «За трудовое отличие».

В комсомольской организации 21 человек. У каждого имеется поручение. Коля Кузнецов, окончивший 7 классов, читает газеты в первой бригаде. Владимир Полозков — читчик газет во второй бригаде. «Боевой листок», издающийся в первой бригаде, который редактирует комсомолец конюх Кузнецов, является лучшим в колхозе. Редактор «боевого листка» весной поднял много острых критических вопросов о работе бригады и ее бригадире Трофимове. Во всем этом сказалось руководство партийной организации.

Парторганизация оказывает повседневную помощь комсомольцам колхоза. По совету секретаря парторганизации тов. Жигарева на очередное комсомольское собрание ставится отчет библиотекаря комсомолки Анастасии Котяшовой о работе библиотеки.

Чем вызвана постановка вопроса о библиотеке на комсомольском собрании?

В колхозной библиотеке свыше 200 книг политической, сельскохозяйственной, художественной литературы. Молодежь интересуется и читает новинки советской литературы. Много разговоров ведется о книге Бориса Полевого «Повесть о настоящем человеке», о героях книг Николая Островского, о молодогвардейцах из романа Фадеева. А библиотека не ведет никакой массовой работы среди читателей.

— Нужны читательские конференции, — сказали комсомольцы.

И такую конференцию тов. Котяшова с помощью учителей местной школы сейчас готовит.

У коммунистов и комсомольцев сейчас много работы. Они раз'ясняют решение Совета Министров об организации труда в колхозах. На местных примерах они раз'ясняют, что нормы, действующие в колхозе, уже устарели.

В колхозе все помнят, когда коммунисты Попов и Ермаков, а за ними комсомольцы Владимир Полозков и Мартын Дуреев на уборке хлеба в прошлом году при норме три гектара подняли выработку до 5 гектаров на жатку.

Колхоз ведет заготовку сена. Сегодня это основная работа в поле. На сенокосилках работает 8 человек, большинство из них комсомольцы. Среди машинистов косилок развернуто соревнование. В первых рядах соревнования идут комсомольцы Полозков и Дуреев.

На уборке урожая и хлебопоставках комсомольцев колхоза имени Буденного ждут большие дела.

Н. ЛУКИН.

Промышленовский район.

Пленум Кемеровского горкома комсомола

На-днях состоялся третий пленум Кемеровского горкома ВЛКСМ с участием секретарей первичных комсомольских организаций.

Пленум обсудил один вопрос: «Рост рядов городской комсомольской организации за второй квартал текущего года и работа с вновь принятыми». С докладом выступил секретарь горкома ВЛКСМ тов. Скворцов.

Докладчик отметил, что за последнее время комсомольские организации города ослабили свое внимание к вопросам роста рядов ВЛКСМ. Крайне слабо поставлена внутрисоюзная работа среди молодежи, комитеты ВЛКСМ плохо руководят политической учебой комсомольцев.

Рост комсомольских рядов по сравнению со вторым кварталом прошлого года снизился на 235 человек, а по сравнению с первым кварталом 1948 года—на 58 человек. Резкой критике тов. Скворцов подверг слабую работу комитетов ВЛКСМ Правобережного завода (комсорг ЦК ВЛКСМ тов. Федосеев), коксохимзавода (секретарь тов. Трусов), ГРЭС (заместитель секретаря тов. Бирюкова), которые, при наличии большого количества несоюзной молодежи, каждый месяц принимали в ряды ВЛКСМ всего по 2—3 человека. Значительно ухудшилась работа по росту и в шахтовых комсомольских организациях. Они мало уделяют внимания молодым горнякам—рабочим ведущих профессий. За второй квартал текущего года на Кемеровском руднике в ряды комсомола принято всего один забойщик, два навалоотбойщика и пять машинистов электровоза.

В прениях по докладу выступали тт. Лубинец—секретарь Кировского райкома ВЛКСМ, Федорова—секретарь Рудничного райкома ВЛКСМ, Трусов—секретарь комитета ВЛКСМ коксохимзавода и другие—всего 12 человек.

С большой речью на пленуме выступил секретарь обкома комсомола тов. Залужный, рассказавший об опыте работы комсомольской организации участка № 16 шахты имени Ворошилова треста «Прокопьевскуголь» и поставивший перед городской организацией ВЛКСМ конкретные задачи.

В работе пленума принимал участие секретарь горкома партии по кадрам тов. Пухов.

Пленум принял развернутое решение, направленное на дальнейшее улучшение работы по росту рядов комсомола.

Партийный кабинет на шахте имени Сталина

ПРОКОПЬЕВСК. (Корр. «Кузбасса»). Партийный комитет шахты имени Сталина организовал партийный кабинет, где сосредоточена вся организационная и методическая работа по партийному просвещению.

Партийный кабинет размещен в хорошо оборудованном помещении, имеет просторный лекционный зал и обеспечен необходимыми для работы пособиями и материалами.

Письма в редакцию

ТАКИМ ЛИ ДОЛЖЕН БЫТЬ КЛУБ?

Еще в 1946 году при Прокопьевской МТС открылся вновь выстроенный клуб. В эксплоатацию он был сдан недоделанным: цементный пол не отшлифован, стены не побелены. Весь клуб состоял всего из двух комнат: зрительного зала и фойе. Но вскоре фойе было занято библиотекой, так что зрителям во время антрактов приходилось или оставаться на местах или выходить прямо на улицу. Летом это еще допустимо, но зимой такие «прогулки» не особенно приятны.

Несмотря на то, что МТС находится всего в нескольких километрах от города Прокопьевска, новые кинокартины сюда никогда не завозятся, а демонстрируются старые.

Новой художественной литературы в библиотеке нет. Зав. библиотекой тов. Кириченко никакой культурно-массовой работы среди рабочих не проводит.

И. Трухнева.

БОЛЬШЕ ВНИМАНИЯ КАДРАМ

Выпускники Кемеровской школы ФЗО № 53 были переданы тресту «Кемеровострой». Но молодые плотники, штукатуры, столяры используются только на подсобных работах.

Многим молодым рабочим снижены разряды, присвоенные государственной квалификационной комиссией. Так, например, Сироткин с пятого разряда был снижен до четвертого, а Терентьев — с четвертого до третьего разряда. Никакой работы по повышению квалификации не проводится. Массово-воспитательной работы тоже нет.

Необходимо уделить молодым рабочим максимум внимания.

П. Марков.

Короткие сигналы

В общежитии № 13 шахты имени Сталина в г. Прокопьевске нет красного уголка, на 7 комнат один репродуктор, отсутствуют литература и газеты,—пишут молодые рабочие шахты.

* * *

Бездушные люди работают в Тяжинском отделении Госбанка, — пишет инвалид Отечественной войны тов. Ковалев. — В марте я подал заявление о переводе моих пенсионных листов в г. Киселевск в связи с переездом и до сегодняшнего дня я не могу получить пенсию.

* * *

В Менчерепском сельском клубе Беловского района из всех видов культурно-просветительной работы процветают только танцы. Нет настольных игр, библиотеки, никаких материалов наглядной агитации, а кинокартины по 4—5 раз присылают одни и те же, — пишет тов. Прокудин.

* * *

На первом и втором участках азотно-тукового завода имеется всего один хлебный магазин, и туда хлеб подвозится несвоевременно. Необходимо открыть еще один хлебный магазин и обеспечить своевременную подвозку хлеба, — пишет тов. Бабич.

* * *

Библиотека при Юргинском мехзаводе уже давно закрыта, книги не выдаются.

Неужели профсоюзная организация завода не может принять меры к тому, чтобы библиотека работала? — пишет тов. Бодров.

По следам выступлений „Кузбасса"

«ДОЖДЬ В КВАРТИРАХ»

После появления этой заметки в газете 18 июня администрация Кемеровской ГРЭС приняла необходимые меры. Крыша дома № 25 заново перекрыта, в конце июля будет проведен дополнительный ремонт всего дома.

«БЕГЛЫЙ ОТЕЦ»

В ответ на эту заметку, опубликованную 4 июля, заместитель начальника областного управления юстиции тов. Буньков сообщил редакции, что дано телеграфное указание народному судье 1 участка Тисульского района немедленно привлечь к уголовной ответственности Балашова. М. В. по ст. 158 УК. Предложено в течение 3 дней взыскать с Балашова всю задолженность по алиментам и перевести деньги истице. Установить строгий контроль за своевременным взысканием алиментов и пересылкой денег.

Украинская ССР. Уборка озимой пшеницы в колхозе «50 лет Ворошилова», Авдеевского района, Сталинской области. За работой — комбайнер **И. А. Колесов** и тракторист **П. Н. Шматко**. В среднем они намолачивают по 28 центнеров зерна с гектара.

(Фотохроника ТАСС).

Что дает внедрение индивидуальной и мелкогрупповой сдельщины

Решение февральского Пленума ЦК ВКП(б) и постановление Совета Министров СССР «О мерах по улучшению организации, повышению производительности и упорядочению оплаты труда в колхозах» со всей силой подчеркивают необходимость быстрейшего перехода колхозов на звеньевой метод работы и внедрения индивидуальной и мелкогрупповой сдельщины. Обезличка в обработке земли, уходе за посевами, а также наличие уравниловки в оплате труда мешают дальнейшему движению колхозов вперед, сдерживают производительность труда.

В прошлом году мы впервые применили закрепление овощных посевов внутри звеньев непосредственно за каждой колхозницей. Каждый член звена ухаживал за отдельными делянками. Этот метод целиком и полностью оправдал себя. Несравненно выше стала производительность труда, выше качество работ, выше урожай.

В нынешнем году закрепление посевов трудоемких культур (картофель и овощи) за отдельными колхозниками проведено во всех 12 звеньях. В результате этого посев картофеля и овощей проведен был доброкачественно, в лучшие сроки, больше было внесено под эти культуры и местных удобрений.

Характерен такой случай. В прошлом году МТС не вспахала нам под овощи ни одного гектара зяби, и мы вынуждены были под морковь и свеклу выделить часть парового участка в полевом севообороте. Когда бригадир садо-огородной бригады пришла на этот участок, она осталась им недовольна.

— Ну, женщины, ничего не выходит,— заявила она, — очень далеко наш участок.

— А земля как? — спросили ее.

— Земля очень хорошая, троенные пары, да ведь далеко вам ходить будет.

— Вы о нас не беспокойтесь, Валентина Семеновна, лишь бы было за чем ходить.

И без единого возражения женщины решили посеять свеклу и морковь хоть на далеком участке, но по надежной земле. Ведь в нынешнем году у нас принят новый порядок оплаты труда — с центнера урожая.

Если прежде трудовой день в колхозе, как правило, начинался на прополке не раньше 8 часов утра, то теперь большинство колхозниц мы можем застать на своих делянках уже с 6 часов утра. Теперь никто не дожидается общего выхода и общего ухода с работы. Не раз случалось, что пора бы уже кончать работу, но никто не хочет это сделать первым. Многие члены звеньев Евдокии Соколовой и Марии Химич за 4 дня выполнили на прополке картофеля по 7 норм. Ездовые Сергей Комаров и Василий Паршиков при норме 1,5 гектара конным окучником обрабатывали в день по 2—2,5 га.

С большим под'емом трудятся нынче колхозники не только на закрепленных посевах, но и на заготовке кормов. На косьбе трав Василий Денисенко, Федор Петрухин и Михаил Иванов при норме 4 гектара выкашивают по 4,5—5 гектаров. На ручной косовице в первые дни нормы не выполнялись. Тогда бригадир Акимочкин С. Д. поставил косарей на отдельные участки, и выработка с 0,25 га поднялась до 0,32—0,35 га, а во второй бригаде (бригадир тов. Карпенцев) лучшие косари стали давать по 0,40—0,43 га.

Такой порядок в организации труда кладет конец и бракоделству. Когда Анна Иванова вместо прополки сорняков стала их просто скашивать тяпкой, это стало известно всему колхозу. Ее работа была забракована, трудодни не начислены. В погоне за количеством Мария Лоскутова также оставила много сорняков. Ей пришлось снова вернуться на свою делянку.

Внедрение индивидуальной и мелкогрупповой сдельщины позволяет нам вовремя справляться с важными работами и вести их на высоком уровне. Сдельщина даст возможность каждому колхознику полнее проявить в общественном труде свои силы и способности, и, наконец, при сдельщине достигается наиболее справедливый порядок оплаты труда.

А. СУХОВ,

агроном колхоза «Искра», Ленинск-Кузнецкого района.

Так ли надо помогать МТС?

ОСИННИКИ (Корр. «Кузбасса»). В напряженные дни подготовки к уборке урожая областные организации, обслуживающие село, должны работать четко и обеспечивать образцовую встречу богатого урожая.

Однако не все еще организации выполняют это элементарное для советского учреждения требование и особенно плохо в этом отношении работает областное управление сельского хозяйства.

Вот факты. В Кузедеевской МТС долгое время ощущался острый недостаток в денежных средствах. Зарплата рабочим не выплачивалась с половины мая. Это задерживало ремонт комбайнов. Но вот областное управление сельского хозяйства, наконец, сделало перечисление. Средства, предназначенные для Кузедеевской МТС, почему-то направлены в отделение Государственного банка Крапивинского района, а в Кузедеевское отделение, наоборот, поступили средства для Крапивинской МТС.

Что это — рассеянность или безответственность?

Пчел—на семенные участки клевера

Пчелы повышают урожайность ряда сельскохозяйственных культур, в частности, семян клевера. Посещая клевер в период его цветения, они способствуют опылению растений и тем самым увеличивают урожай в два—три раза.

Колхоз «Таежный гудок» Тяжинского района, применив пчелоопыление, добился в 1947 году урожая клеверных семян по 4,5 центнера с каждого гектара.

Совет Министров СССР в своем постановлении «О мерах по расширению травосеяния и повышению урожайности многолетних трав в колхозах и совхозах» рекомендует, в целях увеличения сбора семян клевера, подвозить пчел на семенники клевера в период их цветения.

В нашей области при наличии пасек в большинстве колхозов и совхозов имеется полная возможность хорошо обеспечить пчелоопылением все клеверные семенные участки и намного повысить сбор семенной продукции. Для полного опыления одного гектара клевера требуется 2—3 пчелосемьи, но так как наряду с клевером пчелы посещают и другие растения, то на один участок в 20—30 гектаров нужно вывозить не менее 60 пчелосемей.

Важнейшим приемом повышения эффективности опыления служит дрессировка пчел, разработанная советскими учеными. В поисках растения пчелы руководствуются запахом цветов; если пчел привлекать запахом клевера, то пчелы, вылетая из улья, будут искать цветы клевера.

Дрессировка пчел во много раз увеличивает посещаемость клевера пчелами. При применении этого метода на один семенной участок достаточно вывозить 12—15 пчелосемей.

Для подкормки пчел при дрессировке используется сахарный сироп, приготовляемый путем растворения одной части сахара в двух частях горячей воды. Когда сироп остынет до 30 градусов, в него погружают на полтора—два часа цветы клевера, очищенные от зеленых частей.

Сироп, настоенный на цветах клевера, дают пчелам порциями по полстакана в день. Ежедневно в 4—6 часов утра, в течение всего периода цветения, первую подкормку рекомендуется давать в увеличенном количестве—до двух стаканов сиропа.

Расход сахара на приготовление сиропа не является большим. Известный специалист по клеверу академик Лисицин указывает: на подкормку 20 пчелосемей в течение 20 дней потребуется 20 килограммов сахара, однако колхоз, совхоз и подсобное хозяйство потеряют всего лишь 4 килограмма, так как 16 килограммов пчелы отлагают в ульи в виде меда.

Сахар на дрессировку пчел колхозы, совхозы, подсобные хозяйства могут приобрести на заготовительных пунктах областной конторы пчеловодства.

С вывозкой пчел на клевер нельзя запаздывать. Наиболее полное опыление, обеспечивающее дружное созревание семян, получается в том случае, если пчелы подвезены к семенным участкам к началу их цветения.

Сельскохозяйственным органам необходимо сейчас раз'яснить в колхозах, совхозах и подсобных хозяйствах роль пчелы как пособника урожая, оказывать практическую помощь хозяйствам в деле перевозки, размещения и дрессировки пчел.

Примерной инструкцией по организации труда на колхозных пасеках рекомендуется правлениям колхозов производить начисление трудодней пчеловодам за подвозку к семенникам красного клевера — от 1 до 1,5 трудодня за каждую семью пчел и за подкормку клеверным сиропом в течение всего времени цветения клевера — полтора трудодня за каждую пчелосемью.

Опыление пчелами красного клевера даст полную возможность колхозам обеспечить получение высокого урожая собственных семян высококачественного клевера.

А. ГУТОР,

начальник Кемеровской областной конторы пчеловодства.

На колхозной ферме

Не успела потухнуть вечерняя заря, на какие-то час—два сгустились сумерки — и опять зацвели голубые краски в небе. Не успел Алеша рассказать о колхозном собрании, на котором Валентину не удалось побывать, а уже пора было подымать стадо.

Алеша Амосов и Валя Приезжев, пастухи молочно-товарной фермы колхоза «Пионер», живут в поле, отдыхают посменно. Обоим сразу нельзя. Стадо пасется круглые сутки. Лишь вечером в поздний час, после третьей дойки, стадо отдыхает в пригоне. Да и тогда лишь один из пастухов может уснуть, другой жжет навоз, окуривает скот от комаров. Надо также посмотреть — у всех ли коров в кормушках трава. И в те недолгие часы, когда молочный скот находится в пригоне, пастухи подкармливают его.

Хороший пастух не позволит, чтобы скот недоедал или страдал от овода, снижая удои.

Раньше, когда в Лебедях подводили итоги года, низкие удои оправдывали тем, что здесь — не степные места, как в Верхней Камысле, находящейся на другом краю района. Там, в колхозе имени Карла Маркса, доярка Сыса надаивает до 20 центнеров молока на корову, а в Лебедях только 11—12 центнеров.

В этом году на ферме колхоза удои резко выросли, МТФ колхоза «Пионер» вышла на первое место в районе. Незаметные ранее пастухи Валя и Алеша стали знатными людьми в колхозе. О них вчера Иван Акимович Пономарев, председатель колхоза, говорил на собрании, ставил в пример.

— Первые, говорит, стахановцы, — рассказывал Алеша, подвижной юноша, своему другу, звонко щелкая бичом, поднимая стадо.

Новые порядки на ферме завели еще в зимние месяцы. Рассказ об этих порядках можно бы начать с отчетного собрания в колхозе.

В 1947 году МТФ получила по 1.250 литров молока на корову. Еле-еле выполнили план. На 1948 год намечался надой по 1.700 литров на корову. Надо было сделать крутой поворот. Заменить в один год скот простой сибирской породы на чистопородный невозможно. Что же тогда?

На отчетном собрании колхозники крепко критиковали животноводческую бригаду, говорили, что бригада не умеет взять все, что можно, от простой сибирской коровы, дающей молоко высокой жирности. На ферме нет распорядка дня, зимою почему-то введена лишь двухкратная дойка, сочных кормов коровы не получают. Члены правления — редкие гости на ферме.

После отчетного собрания коллектив работников МТФ понял, насколько сложная задача стоит перед ним. Чтобы добиться высоких удоев, полумерами не обойтись.

На ферме началась коренная перестройка. Ввели трехкратную дойку, массаж вымени, коровы начали получать сочные корма — силос.

Не все было гладко. Скотницы Агафья Ревенко и Мария Носова не хотели сразу признать новые порядки на МТФ. По их вине нарушались часы кормления, не всегда на месте оказывался силос. Поили не три, а два раза в сутки. Не хотели греть воду, а поили коров прямо из реки, в стужу, в морозы.

Доярки ругали скотниц. А те отвечали, что для высоких удоев будет лето.

— За короткое лето всего не возьмешь, — отвечала скотницам зав. МТФ Варвара Приезжева, — Весь год на ферме должен быть высокоудойным.

Доярки Степанова и Лебедева заявили, что они отказываются от услуг скотниц и сами будут кормить и поить своих коров. Воду дойным коровам давали подогретую. Удои поднялись до 13 литров на корову. Этого никогда в зимние месяцы не бывало.

Через некоторое время Ревенко и Носова пришли к дояркам и начали просить, чтобы их снова приняли скотницами при дойном стаде. Им жаль было терять высокий заработок. Ведь и скотники получают заработок с удоя.

Все шло хорошо. Удои повысились. Создавалась уверенность, что в первом полугодии колхоз выполнит план поставок молока государству, а к концу года выполнит план надоя.

И вдруг неприятная новость.

— Молоко с вашей МТФ никуда не годится, — сказал зав. сливкоотделением маслозавода. — Жирность — два и четыре десятых. Мы вам зачитываем один литр за два сданных.

— У нас всегда было лучшее молоко, —жаловалась зав. фермой Приезжева.

— До тех пор, как вы не занимались раздоями.

Приезжева настаивала:

— Надо проверить.

— Уже проверили.

— Часто поите, силос два раза в день даете, разжидили молоко, — не без ехидства замечали Ревенко и Носова.

Доярка Степанова восемь лет работает на ферме. Она не поверила всем этим об'яснениям. Сама занялась проверкой жирности молока. Заглянула в книжки.

Вскоре все выяснилось. После прогулок коров в солнечный день — жирность молока повысилась. Оказывается, коровам нужны прогулки. Тогда у них улучшается кровообращение, молоко с высоким процентом жира с верхней части вымени равномернее распределяется по всему вымени. Ранее коровы ходили на водопой, теперь они круглые сутки в стойлах, на привязи.

— Перестарались, — шутила Степанова, сделавшая маленькое открытие, давно известное любому зоотехнику, но не всякой доярке.

Ввели в распорядок дня прогулку коров. Понятнее стало значение массажа вымени. Тщательно стали выдаивать последние струйки молока, самые богатые жирами. Жирность молока поднялась до 4,1—4.4 процента.

Весна принесла новые заботы. В поле трава только пробивалась. Коровы не наедались досыта. Могли снизиться удои. Это на МТФ предвидели и организовали подкормку коров сеном. Удои держались.

Выпасов в колхозе достаточно: на 60 голов — 130 га. Выпасы разбиты на три участка. Стадо пасется по пятидневкам на каждом участке. Выпасы на отлогом берегу Ини. Подход к реке хороший, берег песчаный. Поят коров до пяти раз в сутки. Дойка производится прямо на выпасах.

Распорядок дня построен так, что коровы пасутся круглые сутки и лишь на 3—4 часа после вечерней дойки пастухи загоняют их в пригон. Здесь для коров в кормушках подготовлена свежая трава.

За полгода сделано много. Доярка Степанова при годовом задании 1700 литров за первые шесть месяцев надоила по 1304,6 литра молока на каждую корову своей группы. Лебедева отстала только на 140 литров. А впереди еще июль, август, полгода.

Успехи доярок МТФ колхоза «Пионер» тем замечательнее, что они достигнуты при наличии в основном молодого стада. У Степановой из 8 коров пять — первотелки. У Лебедевой половина таких коров.

И еще один пример. Корова «Посыльная» в группе доярки Лебедевой ни один год не давала более 9 литров в сутки. Нынче «Посыльная» дает по 14 литров. Словно подменили корову.

Коллектив фермы работает не только над продуктивностью стада. Много сделано по росту поголовья. Еще в 1947 году на ферме было 6 коров, теперь дойных—14, к 1 января будет 20. На летние выпасы 1949 года колхозные пастухи выгонят 30 дойных коров.

Ферма становится одной из наиболее доходных отраслей общественного хозяйства колхоза «Пионер». Удои уже в 1948 году составят около 2000 литров на корову. Если в прошлом году доход от МТФ составил не более шести тысяч рублей, то в 1948 году МТФ даст в доходную часть колхозной сметы свыше 160 тысяч рублей.

Колхоз может гордиться кадрами своей МТФ. Заведующая молочно-товарной фермой В. К. Приезжева имеет большой опыт работы. А Степанова и Лебедева! Этот год много дал им нового. А пастухи! Алексей Амосов и Валентин Приезжев — грамотные ребята, они любят свое дело и горды тем, что вносят посильный вклад в дело под'ема общественного животноводства своего колхоза.

Коллективу фермы не стыдно будет в конце года отчитаться перед колхозным собранием. У них есть что сказать и о перспективах.

* * *

Вечер. Уехали доярки. Пойма реки окрашена медью заката. Пастухи проверяют кормушки — есть ли трава, зажигают навоз, чтобы дымом защитить коров от комаров, и долго еще беседуют.

Круг их интересов велик. Среди многих мыслей, высказанных друзьями в этот вечер, была, впрочем, и такая, что неплохо было бы попросить Ивана Акимовича, их председателя, чтобы присылал с дояркам свежую газету, интересную книгу.

Я. СЕВЕРНЫЙ.

На стахановском „четверге" газеты „Кузбасс"

Мой опыт работы на электровозе

(Беседа машиниста электровоза Беловского электродепо С. С. Кривова)

В летнем клубе железнодорожников Беловского узла был проведен стахановский «четверг» газеты «Кузбасс», на котором с рассказом об опыте своей работы выступил машинист электровоза Беловского электродепо тов. Кривов.

На беседе присутствовало около 200 машинистов электровозов, паровозов, работников службы, кондукторского резерва, станционники, диспетчеры.

После доклада тов. Кривова выступили начальник колонны электровозов, машинист-инструктор тов. Алексеев и начальник электродепо инженер-майор тов. Демченко.

Ниже мы помещаем содержание беседы тов. Кривова.

★ ★ ★

На электровозе я работаю двенадцатый год. За два с половиной года послевоенной пятилетки электровоз пробежал около 360 тысяч километров. План пробега значительно перевыполнен. За это время коллектив электровоза сэкономил около 100 тысяч рублей государственных средств.

Как мы этого добились?

Работа машиниста начинается с приемки электровоза. Принимая машину, я подробно расспрашиваю сменяемого мною машиниста о состоянии электровоза, тщательно проверяю его механическую часть, схему, пантографы и т. д.

Техника приемки поезда несложна, но нельзя ни в чем полагаться на удачу. Все надо делать твердо, по правилам технической эксплоатации.

Я не сразу делаю сцепку электровоза с составом, а предварительно даю сигнал-остановку. И только тогда, когда головной осмотрщик - автоматчик просигналит: «можно сцепляться», двигаюсь на сцепку.

По стуку состава чувствую, что сцепка произошла. Все же после этого делаю ход назад, чтобы проверить — произошло ли сцепление. Потом схожу с машины и проверяю, сходятся ли центры головок автосцепки. Расхождений на 100 миллиметров и выше не допускается, так как при ходе поезда может произойти саморасцепка, авария.

Машинист — не хозяин поезда. Но он не может стоять в стороне от того, как готовится состав для отправления. Ведь машинисту надо довести поезд как следует до станции назначения. Я всегда проверяю готовность поезда. И не зря проверяю.

22 июня был такой случай. Электровоз был прицеплен к поезду. Мне заявили: все готово. Я пошел проверить. На нескольких вагонах не оказалось тормозных колодок, обнаружил сильную утечку воздуха из поездной магистрали.

Старший осмотрщик вагонов Павельев халатно отнесся к своим обязанностям. Из-за него произошла задержка поезда на 1 час 50 минут, и, если бы я не проверил состояние поезда, в пути могла быть авария.

...Поезд принят. Светофор открыт. Даю свисток отправления. Трогаю плавно, без толчков, а затем постепенно увеличиваю ход электровоза.

Много лет езжу по линии Белово—Новокузнецк. И все же каждая поездка требует от меня самого пристального внимания.

Слежу за профилем пути и, в зависимости от него, регулирую ход поезда. Помощник машиниста следит за сигналами.

В работе машиниста в пути важное место занимает остановка поезда на промежуточной станции. На остановке я беру молоток, осматриваю путем обстукивания бандажи, болтовые соединения.

У помощника машиниста — своя работа. Он осматривает ходовые части локомотива, смазывает трущиеся части. Результаты осмотра он докладывает машинисту.

Вагонный мастер в это время занят осмотром тормозов, автосцепки, букс. Мастер заканчивает осмотр в головной части поезда и докладывает машинисту результаты осмотра.

Часто перед поездкой я вызываю на соревнование диспетчера, прошу у него обеспечить мне «зеленую улицу», то-есть пустить поезд товарным экспрессом.

Редко диспетчеры выдерживают условия соревнования. Из-за плохой работы диспетчеров, слабой их технической грамотности мы теряем многое.

* * *

Хорошо зная слесарное дело, я сам произвожу ремонт электровоза. Своими силами я много раз ремонтировал компрессоры, делал смену тормозных колодок и т. д. Такой ремонт на долгое время сохранит машину в работе, сэкономит большие средства государству.

Основное в лунинском движении — удлинить пробег электровоза между под'емочными ремонтами. Это очень важно. Ведь машина после 70 тысяч километров пробега пять—шесть дней стоит в ремонте. За это время сколько грузов она могла бы перевезти! Поэтому в начале 1947 года я поставил себе задачу: удлинить пробег с 70 тысяч до 140 тысяч километров.

Каждый под'емочный ремонт обходится государству в 26 тысяч рублей. Значит, увеличение пробега электровоза даст в два раза большую экономию средств государству.

Обязательство — довести пробег электровоза до 140 тысяч километров между под'емками я перевыполнил на 2 тысячи километров. Чтобы добиться этого, надо было найти способ задержать нарастание проката бандажей. В известной степени я эту проблему решил. Я совершенно не допускаю буксовок. Чтобы их не было, необходимо правильно вести поезд, создать равномерную нагрузку на ось локомотива путем регулирования рессорных подвесок. Чтобы замедлить нарастание проката бандажей, мы применяли также специальные наварные тормозные колодки.

Но для того, чтобы пробежать две нормы, надо сохранить в машине не только бандажи. Двигатель, зубчатая передача, трущиеся узлы локомотива тоже изнашиваются и рассчитаны на 70—80 тысяч километров, после чего должны ремонтироваться, а отдельные детали заменяться новыми. Чтобы увеличить срок их службы, нам пришлось коренным образом улучшить уход за двигателем и всей машиной в целом.

В дальнейшем, когда техническая мысль подсказала нам новые формы борьбы с нарастанием проката бандажей и было установлено приспособление, обеспечивающее обточку бандажей колесных пар без выката их из-под электровоза, мы по экономическим соображениям от наварных колодок отказались. Это намного облегчило нам борьбу с нарастанием проката.

Решающее слово в увеличении пробега между под'емочными ремонтами принадлежит электровозной бригаде. Ведь для двойной нормы пробега надо сохранить всю машину.

Технический уход за машиной мы подняли на более высокую ступень, чем это было в первые годы лунинского движения. График ухода за деталями, осмотр их стал у нас незыблемым законом. По техническим картам №№ 1, 2, 3 глубокий ревизионный осмотр двигателей проводим через каждые десять дней, а через 15 дней — осмотр группового контактора, реверсов, тормозного переключателя, быстродействующего выключателя тока.

Для лучшего освоения техники ремонта, повышения ответственности за качество ухода мы раскрепили агрегаты электровоза за машинистами. На мне лежит ответственность за всю машину. Во время же поездки каждый из машинистов также следит за всей машиной. Но каждый из нас ведет уход и ремонт определенных агрегатов. Я слежу за третьим и четвертым тяговыми двигателями, компрессорами, вентиляторами. Машинисты Поляков и Новоселов ремонтируют свои агрегаты.

Коллектив нашего электровоза накопил значительный опыт борьбы за увеличение межпод'емочного пробега. Недавно мы взяли обязательство сделать 150 тысяч километров пробега между под'емками, электровоз уже сделал 100 тысяч километров при прокате бандажей в 4 миллиметра. Машина исправна. После пробега 150 тысяч километров и межпод'емочного ремонта мы решили дерзнуть и довести пробег до 200 тысяч километров.

Я уже говорил, что пробежать лишние 70 тысяч километров — значит сэкономить 26 тысяч рублей. Так, мы за первые два с половиной года пятилетки сэкономили только на ремонте около 80 тысяч рублей. При пробеге за это время около 360 тысяч километров мы имели вместо пяти лишь два под'емочных ремонта.

Изучая Закон о бюджете нашей страны на 1948 год и материалы сессии Верховного Совета СССР, мы подумали, какую же экономию может дать государству наш коллектив.

Решили экономить песок в пути следования поезда. Некоторые смотрят на песок, как на бросовый, ничего не стоящий материал. А песок стоит депо 40 рублей кубометр. Многие у нас расходуют до кубометра на поездку. Я расходую четвертую-пятую часть кубометра.

Подсчет показывает, что, если машинист делает 20 поездок в месяц, у него уходит 20 кубометров песка. Только на песке я лично экономлю до 600 рублей в месяц, или около 7 тысяч рублей в год. А если бы каждый машинист экономил хотя бы 50 процентов песка, то за год это составит много десятков тысяч рублей экономии.

А если взять еще инструмент, детали, смазку? На этом тоже можно экономить.

4 июня я заменил высокосортное масло мазутом. Маслом мы смазывали буксы, моторно-осевые подшипники, трущиеся детали экипажной части. Ездят же паровозники на мазуте. А в паровозе такая же скорость движения этих деталей. За счет снижения расхода смазки и использования более дешевой — мазута я в месяц экономлю почти 150 рублей, а за год это составит свыше 1500 рублей.

Я уже говорил, что пробег в 200 тысяч километров между под'емками — наша очередная задача. Это даст новую экономию средств на ремонте — десятки тысяч рублей в год. Мы добьемся установки электросчетчика на электровозе и будем еще больше экономить электроэнергию, полнее используем живую силу поезда на затяжных уклонах.

Профсоюзный актив за учебой

После отчетно-выборного собрания профсоюзной организации шахты им. Вахрушева прошло более трех месяцев. Как же вновь избранный состав шахтного комитета устраняет ошибки, отмеченные участниками отчетного собрания?

Факты говорят о том, что шахтком (председатель тов. Кравцов) правильно понял критику. С первых дней своей работы тов. Кравцов отказался от канцелярско-бюрократических методов руководства социалистическим соревнованием. На всех участках шахты были проведены профсоюзные собрания. Члены профсоюза вносили на этих собраниях много предложений, существо которых сводилось к необходимости деловой помощи низовому профактиву.

Шахтовый комитет начал перестраивать свою работу с организации учебы профактива. Стали проводиться занятия с председателями участковых и цеховых комитетов и профоргами смен по специальной программе. Профсоюзный актив прослушал лекции на темы: «Организационная работа группрофорга в смене», «Права и обязанности члена профсоюза», «Зарплата и организация труда», «О методах организации социалистического соревнования». Занятия проводятся раз в неделю в две смены—утром и вечером. Они принесли огромную пользу низовым профсоюзным руководителям. Теперь профорги и председатели участковых комитетов уже не спрашивают, нет ли для заполнения соцдоговоров готовых бланков. Каждый понял, что заключение договора о социалистическом соревновании есть проявление инициативы самих шахтеров, что профсоюз должен организовать и руководить соревнованием.

Хорошо организуют профсоюзную работу председатели участковых комитетов тт. Смокотин, Жигалкин, Толстик и Кузьмин. На их участках организовано действенное соревнование шахтеров по профессиям. Бригадиры-щитовики тт. Шевченко и Барбанаков, соревнуясь между собой за достойную встречу «Дня шахтера», брали обязательства в июне выдать из-под щита по 11 тысяч тонн угля. Тов. Шевченко перевыполнил обязательство на 785 тонн, а тов. Барбанаков — на 241 тонну. Щитовики тт. Баев и Миллер, несмотря на геологические нарушения пласта, также намного перевыполнили свои обязательства.

Улучшение работы низовых звеньев профсоюзной организации способствовало поднятию производительности труда и производственной активности. В июне шахта им. Вахрушева перевыполнила план добычи угля.

Первые мероприятия, связанные с перестройкой работы, говорят о том, что учебу профсоюзного актива необходимо организовать на каждой шахте. Но городской комитет профсоюза угольщиков (председатель горкома тов. Воронов) пока стоит в стороне от работы с активом и не подхватил начинания профсоюзного комитета шахты им. Вахрушева.

Д. ЧИЧИНДАЕВ.

18 июля в Кемерово открылась летняя областная спартакиада добровольного спортобщества «Химик».

На снимке: участницы спартакиады у финиша.

Фото И. Малышевского.

Школа рабочей молодежи

Ежегодно многие молодые рабочие и работницы шахт, заводов нашего города получают семилетнее и среднее образование без отрыва от производства. Многие из них после окончания школы продолжают учебу в техникумах и в высших учебных заведениях.

За последние четыре года в нашей школе среднее образование получило 50 человек. 120 человек закончили семилетку. Почти все выпускники 10 класса учатся в высших учебных заведениях.

Бывший горный мастер шахты «Новая» Сюркало нынче уже закончил третий курс Киевского электромеханического института. Инвалид Отечественной войны тов. Граждан закончил второй курс института. Бывший мастер завода «Красный Октябрь» тов. Таран учится в танковом училище. Тт. Решетникова, Трубина, Брюханова окончили третий курс Одесского сельскохозяйственного института. Тов. Каралова перешла на третий курс Сталинского педагогического института. Десятки юношей и девушек, окончивших вечернюю школу рабочей молодежи, поступили в Томский политехнический, Ивановский текстильный институты, Свердловский университет и т. д.

1947—1948 учебный год в школе рабочей молодежи закончен успешно. Школа подготовила для высших учебных заведений 19 человек.

На выпускном вечере учащиеся горячо поблагодарили партию, правительство и лично товарища Сталина за то, что они создали все условия для просвещения трудящихся.

Прошедший учебный год был годом значительного укрепления школы педагогическими кадрами и улучшения учебно-воспитательной работы. Успеваемость учащихся по сравнению с прошлым годом выросла. Из 165 человек в следующие классы переведены 132 человека.

Коллектив учащихся и педагогический состав школы мобилизовал все силы на успешное завершение учебного года. Еще в начале второго полугодия с учащимися повторяли пройденное, с отстающими по каждому предмету вели занятия, полностью использовались часы, отведенные для консультации.

Большую помощь школе оказывали горсоно и горком ВЛКСМ. Инспектор школ рабочей молодежи гороно тов. Имерили не только осуществлял контроль за работой учителей, но и помогал им советом и педагогическими указаниями. В нынешнем году занятия в школе проводились в две смены и дали возможность охватить учебой всех желающих учиться.

Сейчас мы направляем свое внимание на то, чтобы в новом учебном году избежать ошибок и недочетов прошлого года. В прошлом году у нас было очень мало учащихся, работающих на шахтах и заводах. С таких крупных предприятий, как шахты имени Кирова и «Журинка», обучалось не больше 15 человек. Происходило это потому, что на ряде шахт учащимся не были созданы условия для учебы. Хозяйственники и комсомольские организации не проявляли об этом достаточной заботы. Учащиеся тт. Собакина и Пономарев (шахта им. Ем. Ярославского) были вынуждены оставить школу только потому, что им на шахте не организовали подмену. По той же причине бросили учиться мотористки шахты «А» тт. Перечнева, Феллоур, токарь тов. Костромин, крепильщик шахты им. Ем. Ярославского тов. Файрушин и многие другие.

Такое безответственное отношение к важному государственному делу привело к тому, что в процессе учебы отсеялось 200 человек. Редко интересовались посещаемостью и успеваемостью секретари первичных комсомольских организаций.

Собрание городского партийного актива, посвященное обсуждению решения VII пленума Кемеровского обкома ВКП(б) «О работе среди молодежи и мерах усиления партийного руководства деятельностью комсомола», потребовало от хозяйственников, руководителей комсомольских организаций не допускать в дальнейшем подобного отношения к учебе молодежи и принять меры к организованному началу будущего учебного года.

Б. ЛАТЫПОВ,
директор Ленинск-Кузнецкой средней школы рабочей молодежи № 1.

Механик Котов тормозит механизацию

Погрузка угля в железнодорожные вагоны и выгрузка из вагонов тяжеловесных грузов — один из наиболее трудоемких и тяжелых видов работы на поверхности шахт.

Из-за плохой механизации погрузки угля в железнодорожные вагоны и выгрузки тяжеловесных грузов шахты треста «Кузнецкуголь» терпят огромные убытки. В 1947 году, например, на шахте «Абашево» потеряны сотни тонн высококачественного коксующегося угля. В этом году за излишний простой вагонов эта же шахта уплатила дороге 12.000 рублей штрафа. Только за март и апрель трест «Кузнецкуголь» за перепростой вагонов под выгрузкой тяжеловесных грузов уплатил 34 тысячи рублей.

Механизацией трудоемких работ по погрузке угля и выгрузке тяжеловесных грузов должен заниматься главный механик треста тов. Котов. Но Котов тормозит механизацию.

Есть приказы министерства, комбината «Кузбассуголь» и указания управляющего трестом «Кузнецкуголь» тов. Дмитриева о том, чтобы пустить в действие обратную подачу на шахте «Абашево» и изготовить краны «Деррик» для выгрузки тяжеловесных грузов. Но Котов под разными предлогами не выполняет этих приказов.

Обратная подача на шахте «Абашево» должна быть пущена еще в прошлом году. Потом пуск ее отложили до сентября. Затем управляющий трестом дал указание закончить ее к 30-й годовщине Октябрьской революции. Прошли все сроки, но Котов упорно не приступает к выполнению этой работы.

Не лучше дело обстоит с изготовлением для выгрузки тяжеловесных грузов кранов «Деррик», которые должны были быть сделаны к 10 февраля. Они до сих пор не готовы.

Руководители треста «Кузнецкуголь» не контролируют своих приказов и распоряжений. Этой бесконтрольностью и пользуется механик Котов.

А. ФЕДОСЕЕВ,
начальник погрузочно-транспортного управления треста «Кузнецкуголь».

Кузбассу нужны новые учительские кадры

Сталинский государственный педагогический институт — молодой вуз. Созданный в 1944 году на базе учительского института, он растет из года в год. Если в первый год существования в институте училось около 300 студентов, то в 1948 году это количество выросло до 832 человек.

При открытии пединститута в нем было только два факультета — физико-математический и языка и литературы. Но уже в следующем 1945—1946 учебном году было открыто два новых факультета: исторический и географический.

Каждый факультет и каждое отделение имеют 1—2 кафедры, а эти последние — лаборатории или кабинеты, оборудованные необходимыми пособиями и укомплектованные специальным персоналом — лаборантами. При институте имеется довольно обширная библиотека, книжный фонд которой систематически пополняется. Министерство просвещения РСФСР отпускает крупные суммы на пополнение библиотеки и дооборудование лабораторий и кабинетов.

Профессорско - преподавательским составом институт укомплектован полностью. Почти все научные работники, прошедшие аспирантуру, работают над диссертациями, на что Министерство просвещения ежегодно отпускает средства.

В текущем году пединститут производит первый выпуск студентов—101 человека, учительский институт выпускает 115 преподавателей 5—7 классов, отдел заочного обучения—75 человек, а всего, следовательно, выпускается 291 человек. Выпускники педагогического и учительского институтов остаются на работе в нашей области и уже распределены по школам.

О качественном росте института можно судить по академической успеваемости студентов.

Процент студентов, имеющих по всем предметам повышенные (отличные и хорошие) оценки, сравнительно невелик, но он с каждым годом заметно увеличивается. Так, в 1945—1946 учебном году студенты, получившие отличные и хорошие оценки, составляли всего лишь 11,6 процента от общего количества студентов, в 1946—1947 учебном году их уже было 19 процентов, а в конце первой четверти текущего учебного года — 28 процентов. Прошедшие экзамены показали высокую успеваемость студентов. Например, 1-я и 2-я группы литературного факультета пединститута по педагогике имеют 80—82 процента хороших и отличных оценок, второй курс учительского института географического факультета имеет по географии СССР 100 процентов отличных и хороших оценок.

Со времени введения в общеобразовательной школе экзаменов на аттестат зрелости и таких форм поощрения оканчивающих среднюю школу, как серебряные и золотые медали, институт стал пополняться более подготовленным студенческим контингентом. Однако попрежнему часть студентов, поступающих в институт, слабо подготовлена по русскому языку. Чтобы восполнить этот серьезный для будущего учителя пробел, институту приходится проводить с этими студентами дополнительные часы занятий по русскому языку. Но в своей основной массе состав студентов вполне подготовлен для усвоения курса как учительского, так и педагогического институтов.

В предстоящем учебном году предполагается принять на первые курсы обоих институтов по 200 человек. Проведенный в мае в институте вечер «открытых дверей» для оканчивающих средние школы г. Сталинска, а также поступающие с мест в институт заявления от окончивших в этом году среднюю школу говорят о том, что намеченный план приема на первые курсы будет выполнен и что в институт придет пополнение, которое в будущем оправдает высокое звание учителя советской школы.

М. ЧЕРЕШНЕВ,
доцент Сталинского педагогического института.

Организовать труд горного инженера

Инженеры и техники угольной промышленности Кузбасса принимают активное участие в борьбе за усовершенствование производственных процессов угледобычи, улучшение качества угля, снижение себестоимости.

Однако плодотворная деятельность инженерно-технических работников — угольщиков в ряде случаев тормозится из-за не изжитой еще до сих пор бюрократически-канцелярской системы руководства. В результате этого инженеры и техники, работающие в аппаратах трестов и на шахтах, не всегда занимаются тем чем нужно.

Не только инженеры угольных трестов и комбинатов Кузбасса, но и инженеры-производственники тонут в безбрежном море различных «форм» по планированию, учету и отчетности в разрезе квартала, месяца, декады и суток. Большое количество сведений составляется в экстренном порядке, по особым заданиям, сверх законной отчетности.

Как используют сейчас свое время многие инженеры и техники на шахтах? Рассмотрим для примера рабочий день ответственного дежурного по шахте. Обычно ответственными дежурными по шахте являются начальник шахты, главный инженер, его заместители. Они должны обеспечить квалифицированное оперативно-техническое руководство всей работой шахты в течение суток.

Чем же практически заполнен рабочий день ответственного дежурного одной из крупнейших шахт комбината «Кузбассуголь»? За сутки ответственный дежурный должен записать в книгу нарядов больше трехсот фамилий и около 2.400 (двух тысяч четырехсот!) различных цифровых показателей. Для действительно оперативного руководства у ответственного дежурного фактически не остается времени.

Возьмем работу начальника горного участка любой шахты. Каждый день, не исключая выходных, он должен лично проводить не менее двух нарядов, каждый из которых занимает по два часа. Если к этому добавить бесконечное число совещаний у начальника шахты, у главного инженера, то станет ясным, почему большинство начальников горных участков так мало по-настоящему работает над разрешением важных технических задач, почему они не имеют возможности расти в культурном и техническом отношениях.

А чем заполнен день инженерно-технического работника аппарата треста? Возьмем, к примеру, заместителя начальника технического отдела одного из наиболее оснащенных техникой угольных трестов комбината. Вместо того, чтобы разрешать насущные технические проблемы шахт, он в течение 13—14 часов ежедневно занимается такими же текущими вопросами, как и любой работник на шахте.

Таким образом, некоторые инженеры по существу превратились в канцеляристов. Загруженный бесконечным количеством второстепенных дел, инженер-угольщик мало занимается инженерской работой. Этим отчасти и об'ясняется робость при внедрении новых систем разработок, новых механизмов, новых методов организации труда.

Чем должен заниматься инженер? Деятельность инженера, по нашему мнению, заключается в творческой работе, в оперативно-руководящей работе, в работе над повышением своей квалификации.

Творческая деятельность — основной признак инженерного труда. Ей должно быть подчинено все. Показательна в этом отношении работа инженеров М. Н. Маркелова и В. Е. Меркулова, лауреатов Сталинской премии, положивших немало труда для внедрения и освоения щитов Чинакала.

Творческой работой надо считать деятельность инженеров и техников, добившихся освоения и наиболее эффективного использования техники, которой за последнее время так обильно насыщаются шахты Кузбасса.

Разработка и осуществление рациональных графиков организации труда, достижение скоростной проходки, применение на производстве новых устройств и приспособлений, повышающих производительность шахтера, — в этом заключается творческая деятельность инженеров и техников.

Среди наших рабочих немало талантливых людей, которые ищут возможностей реализовать свои технические идеи. Помочь им, натолкнуть на правильный путь, дать правильный толчок возникшей технической мысли — первейшая обязанность каждого инженера, на какой бы ступени служебной лестницы он ни стоял.

Очень многое может сделать инженер на оперативной работе. Как следует понимать «оперативность» в работе инженера?

Сейчас нередко настоящая оперативность подменяется суетой и шумихой. Многочисленные заседания командного состава на шахтах, в трестах, комбинате, непрерывные телефонные разговоры и наставления, поток телефонограмм, лавина бумаг и бумажек — все это ничего общего с настоящей оперативностью не имеет. Это — бюрократический поток, в волнах которого тонут новые начинания, теряются подлинно оперативные мероприятия.

Настоящая оперативность заключается в знании фактической обстановки на участке, где работает инженер, в умении быстро, четко и правильно реагировать на все возникающие производственные вопросы и затруднения. Настоящая оперативность — это борьба с волокитой при проведении нужных мероприятий и решений.

Между тем, сужение прав, предоставленных руководителям отдельных участков, боязнь ответственности, боязнь «как бы чего не вышло» очень сильно мешают проведению подлинной оперативной работы. Очень часто бывает, что главный инженер шахты по практическому вопросу ждет решения главного инженера треста, последний ожидает указаний комбината и т. д. Проведение любого мероприятия затягивается, вопрос переходит из инстанции в инстанцию.

Надо восстановить права средних и старших командиров на производстве с тем, чтобы они могли сами принимать и осуществлять решения по всем производственным вопросам текущего порядка, в отведенных им рамках практической деятельности. Это поднимет ответственность каждого командира производства за свой участок работы, повысит его авторитет, возбудит у него интерес к делу.

Неорганизованность труда инженеров угольной промышленности, особенно на производстве, сводит почти на-нет возможность работать над собой. Нужно серьезно задуматься над тем, чтобы рационально использовать время инженерно-технических работников — угольщиков.

Дело руководителей угольной промышленности—создать инженерам такие условия работы на производстве и в управленческом аппарате, чтобы они могли выполнить все задачи, которые стоят перед советскими специалистами в эпоху великого социалистического строительства.

В. П. БУДРИН, В. Е. ПРЖЕДПЕЛЬСКИЙ,
инженеры технического отдела комбината «Кузбассуголь».

ИТОГИ УЧЕБНОГО ГОДА В СТАЛИНСКЕ

СТАЛИНСК, 19 июля. (Корр. «Кузбасса»). Подведены итоги работы начальных и средних школ города в истекшем учебном году. Из 29.075 школьников переведено в следующие классы 24.567. Около 2.500 человек оставлено на второй год обучения, кроме того, 1.850 человек будут осенью держать повторные испытания.

С законченным средним образованием выпущено 208 юношей и девушек, из них 12 представлены к награждению золотыми и серебряными медалями.

В вечерних школах рабочей молодежи держали испытания 749 человек. В следующие классы переведено 627 учащихся. Более 60 человек получили аттестаты зрелости за среднюю школу.

В предстоящем учебном году контингент учащихся начальных и средних школ значительно увеличивается: в школах города металлургов будет заниматься более 36 тысяч детей.

В СОВЕТЕ МИНИСТРОВ СССР

О снабжении Берлина продовольствием

Ввиду запроса советской военной администрации в Германии, Совет Министров СССР принял решение — предоставить в распоряжение советской военной администрации в Германии из государственных резервов СССР 100 тысяч тонн пшеницы и соответствующее количество других продовольственных продуктов для снабжения Берлина, включая его западные секторы.

—o—

ПО СОВЕТСКОМУ СОЮЗУ

СТАХАНОВСКАЯ ВЫРАБОТКА БУРИЛЬЩИКА РУСАКОВА

СТАЛИНО, 19 июля. (ТАСС). В обязанности почетного шахтера Василия Русакова входит бурение узких скважин для закладки взрывчатки, которой подрывается угольный пласт. В конторе Макеевского шахтоуправления № 8-9, где работает тов. Русаков, подсчитали, что за два с половиной года он пробурил 35 километров пласта, выполнив тем самым более четырех с половиной годовых норм. Стахановец обязался ко «Дню шахтера» завершить пятилетнее задание.

Тысячи горняков комбината «Сталинуголь» встречают свой праздник новыми трудовыми успехами. 156 машинистов врубовых машин, забойщиков, навалоотбойщиков, крепильщиков выполнили пятигодовые нормы. В числе передовиков соревнования — известный крепильщик шахты № 10-бис треста «Куйбышевуголь» Александр Денисенко, проходчик Чистяковской шахты № 3-бис Сергей Гергелюк, врубовой машинист шахтоуправления «Капитальная-Марковка» (Макеевка) Филипп Кононихин. 130 шахтеров ведущих профессий выработали по четыре годовых нормы. 550 стахановцев раньше срока выполнили годовое задание.

—◆—

7-МЕСЯЧНАЯ ПРОГРАММА ВЫПОЛНЕНА ПО ВСЕМУ МЕТАЛЛУРГИЧЕСКОМУ ЦИКЛУ

ДНЕПРОПЕТРОВСК, 19 июля (ТАСС). Металлурги завода им. Петровского ознаменовали День сталинской авиации новой производственной победой — выполнением 7-месячной программы по всему металлургическому циклу.

Коллектив завода успешно осуществляет обязательства, принятые в письме металлургов Юга и Центра товарищу И. В. Сталину. За истекшие 6 месяцев сверхплановое снижение себестоимости и повышение производительности труда дало дополнительную экономию в 9 миллионов 770 тысяч рублей.

Доменщики, сталевары, прокатчики добиваются высоких показателей использования производственных мощностей. Сталевар печи № 9 тов. Цоцко и его товарищи повысили средний с'ем стали с квадратного метра до 7—8 тонн вместо 5,2 тонны. Бригада мастера тов. Сергеева в листопрокатном цехе перекрывает новую прогрессивную норму на 3 тонны.

—◆—

ОЧЕРЕДНОЙ ПРИЗЫВ В РЕМЕСЛЕННЫЕ УЧИЛИЩА

20 июля в стране начался очередной призыв молодежи в ремесленные и железнодорожные училища.

В беседе с корреспондентом ТАСС заместитель министра трудовых резервов СССР тов. А. Ф. Путинцев заявил:

— Ремесленные училища завоевали любовь молодежи. Получить производственную квалификацию в системе трудовых резервов мечтают тысячи юношей и девушек. Об этом свидетельствуют заявления, поданные в училища и исполкомы местных Советов еще до начала призыва. Во многих областях количество заявлений превышает план приема. Так, в Воронежской области на 3.600 мест уже подано более 4.000 заявлений, в Курской области на 1.200 мест — 3.000 заявлений и т. д.

Призыв проводится среди сельской и городской молодежи. Ему подлежат юноши и девушки в возрасте от 14 до 17 лет. В течение месяца будет принято 281 тысяча человек.

Во многих ремесленных училищах с нового учебного года начнется подготовка специалистов для колхозных электростанций.

(ТАСС).

—◆—

НА ПОЛЯХ СТРАНЫ

Уборка хлебов идет почти во всей европейской части Советского Союза, за исключением северных ее районов. К 15 июля в колхозах страны скошена почти пятая часть посевов зерновых. Темпы косовицы возрастают. Колхозы убрали хлебов на 6,3 миллиона гектаров больше, чем за тот же период в прошлом году.

В Туркмении, Азербайджанской ССР, Крымской, Запорожской, Херсонской, Харьковской и Астраханской областях скошено более половины посевов зерновых. Около половины урожая снято с полей в Ставропольском крае, Полтавской и Днепропетровской областях.

Усиливаются темпы комбайновой уборки. Комбайнеры страны в последние дни за сутки скашивают до полумиллиона гектаров хлеба. В третьей пятидневке июля заработали на полях машины сотен МТС центральных областей.

Вслед за зерновыми культурами на полях страны созрел лен-долгунец. Теребление льна развернулось на Украине, в Белоруссии, Калужской, Владимирской, Горьковской и других областях. Началась уборка и в основной льноводной области страны — Калининской.

В десятках южных областей в разгаре уборка табака, семенников многолетних и однолетних трав, горчицы и других ранних культур.

Закончили основные работы по уходу за посевами, сахарной свеклы колхозы Казахстана, Киргизии, Грузии, Молдавской ССР.

На полях Средней Азии, Закавказья, Украины и Северного Кавказа продолжается обильное цветение хлопчатника.

(ТАСС).

Бюллетень о состоянии здоровья Тольятти

РИМ, 19 июля. (ТАСС). В бюллетене о состоянии здоровья Тольятти, изданном сегодня утром, говорится:

«Общее состояние значительно улучшилось. Состояние легкого улучшается, температура понижается. Состояние оперированных органов попрежнему отличное. Пульс — 94, дыхание — 28, давление — 120—75. Подписи профессоров Фругони и Вальдони и д-ра Спаллоне».

О состоянии здоровья Тольятти

РИМ, 18 июля. (ТАСС). Со времени операции, произведенной после полудня 14 июля, Пальмиро Тольятти находится в центральной римской клинике под тщательным врачебным наблюдением. Хирургическое наблюдение ведет известный миланский хирург профессор Вальдони, совершивший операцию по извлечению пули, общее медицинское наблюдение осуществляется виднейшим итальянским специалистом по внутренним болезням профессором Фругони. Бюллетени о состоянии больного публикуются после периодических консилиумов наблюдающих и лечащих врачей и на основании регулярных исследований.

В последние дни больной время от времени спал, принимал пищу не более двух раз в сутки, не проявляя аппетита.

Жена Тольятти — сенатор Рита Монтаньяна и сын Альдо, прибывший из Турина, постоянно находятся в клинике, но видят больного в редких случаях по специальному разрешению врачей. Заместитель секретаря коммунистической партии Пьетро Секья был допущен к Тольятти однажды на короткое время. По категорическому предписанию врачей никто из сотрудников и друзей Тольятти в палату не допускается. В приемной клиники постоянно находятся руководители компартии и Народного демократического фронта, политические деятели, депутаты и друзья больного. На улице перед зданием клиники толпа трудящихся Рима молча ожидает известий о здоровьи любимого вождя.

По отзывам врачей, Тольятти проявляет исключительную выдержку и самоконтроль. С самого момента тяжкого ранения он ни разу не проронил жалобы, не издал ни одного стона и, за исключением периода действий наркоза, находился постоянно в полном сознании, нередко говорил и даже шутил с врачами. Тольятти просил неоднократно сообщить ему последние известия и показать газеты, но врачи вынуждены были отказывать в этой просьбе. Как замечает газета «Унита», Тольятти, может быть, является единственным человеком в мире, которому ничего не известно о массовом движении протеста в Италии и за границей, вызванном злодейским покушением, а также о тысячах телеграмм и писем, полученных им из всех стран мира.

Политбюро бельгийской компартии о покушении на Тольятти

БРЮССЕЛЬ, 19 июля. (ТАСС). 17 июля под председательством Жюльена Лао состоялось заседание политического бюро бельгийской компартии. Политбюро заслушало доклад генерального секретаря бельгийской компартии Эдгара Лальмана о значении событий в Италии. Политбюро заклеймило позором гнусное покушение, совершенное врагами рабочего класса на генерального секретаря коммунистической партии Италии Тольятти, пожелало ему скорейшего выздоровления. В резолюции политбюро компартии Бельгии говорится: «Политбюро считает, что покушение на Тольятти представляет собой серьезное предупреждение для всех демократов. Это покушение показывает, что все те, кто служит планам американского империализма, не колеблются в выборе средств.

Это покушение является результатом кампаний антикоммунистической клеветы и подстрекательства. Преступление, жертвой которого стал Тольятти, и кровавые репрессии против итальянских трудящихся во время их всеобщей забастовки протеста глубоко возмущают рабочий класс и искренних демократов Бельгии».

К событиям в районе Сиены

РИМ, 19 июля. (ТАСС). Положение в горном районе близ Сиены, в окрестностях населенного пункта Аббадиа-Сан-Сальваторе, остается напряженным. Полиция «прочесывает» склоны горы Амиате, захватывая в плен бежавшее в горы население. Полиция и воинские части превратили безлюдный населенный пункт Аббадиа в лагерь для пленников.

18 июля в Сиене власти устроили торжественные похороны двух полицейских, убитых в Аббадиа. В момент, когда процессия во главе с префектом, архиепископом и представителями военных и гражданских властей двигалась по городу, провокаторами были произведены выстрелы в толпу. Полицейские немедленно ворвались, взломав дверь, в помещение конфедерации сельскохозяйственных рабочих и, обнаружив в здании группы профсоюзных работников, убили на месте одного из них, размозжив ему голову прикладом, и арестовали других. Полицейская провокация еще более обострила положение в Сиене и прилегающем районе, куда по приказу министра внутренних дел Шельба стягиваются новые воинские и полицейские подкрепления.

К положению в Италии

РИМ, 19 июля. (ТАСС). В ходе всеобщей забастовки фабрика крупнейшей итальянской фирмы кондитерских изделий Мотта в Милане была занята рабочими, бастовавшими более месяца в знак протеста против незаконных увольнений. После окончания всеобщей забастовки профсоюз работников пищевой промышленности и миланская палата труда постановили возобновить производство на фабрике под контролем совета управления на предприятии.

Дирекция фирмы и конфедерация промышленников немедленно обратились к правительству с протестом против решения трудящихся, и министр внутренних дел Шельба отдал приказ полиции принять меры для предотвращения возобновления производства на предприятии. Полиция оцепила и блокировала здание фабрики, изолировав ее от внешнего мира. В многочисленных магазинах фирмы также установлены полицейские пикеты, запрещающие торговлю изделиями фабрики.

Покушение на генерального секретаря японской компартии Токуда

ЛОНДОН, 19 июля. (ТАСС). Как передает токийский корреспондент агентства Рейтер, сегодня было совершено покушение на генерального секретаря японской коммунистической партии Кюиси Токуда. Покушавшийся бросил ручную гранату, которая взорвалась у ног Токуда, ранив его в шею, левую руку и ногу. Токуда, являющийся членом парламента, выступал в муниципалитете в Сага на острове Кюсю. Граната была брошена с балкона, и взрыв потряс весь зал.

Позднее врачи сообщили, что осколками гранаты Токуда причинено 38 ранений.

Покушавшийся, по сообщению агентства Рейтер, «добровольно передал себя в руки агентов американской контрразведки».

К РЕШЕНИЮ СОВЕТА БЕЗОПАСНОСТИ О ПРЕКРАЩЕНИИ ВОЕННЫХ ДЕЙСТВИЙ В ПАЛЕСТИНЕ

НЬЮ-ЙОРК, 18 июля. (ТАСС). Как передает корреспондент агентства Ассошиэйтед Пресс из Аммана, король Трансиордании Абдулла сообщил, что арабские государства приняли предложение о прекращении военных действий во всей Палестине.

Секретариат Организации Об'единенных Наций сообщил, что он не получил ответа арабов на резолюцию Совета Безопасности о прекращении военных действий в Палестине, хотя установленный срок прекращения военных действий — 15.00 по Гринвичу — истек. Представители ООН, однако, заявили, что арабы, возможно, прекратили военные действия в 15.00 по Гринвичу. Они считают, что в этом случае арабы с уважением отнеслись к резолюции Совета Безопасности.

ОТКРЫТИЕ 7-Й СЕССИИ ЭКОНОМИЧЕСКОГО И СОЦИАЛЬНОГО СОВЕТА ООН

ЖЕНЕВА, 19 июля. (ТАСС). Сегодня в Женеве открылась 7-я сессия Экономического и Социального совета ООН.

На сессии присутствуют делегации 18 стран: СССР, Австралии, Бразилии, Белоруссии, Канады, Чили, Китая, Дании, Франции, Ливана, Голландии, Новой Зеландии, Перу, Польши, Турции, Великобритании, США, Венецуэлы.

Делегацию СССР возглавляет Арутюнян, делегацию США—Вилард и делегацию Англии—Макнейл.

Открытию сессии предшествовали заседания комитета по выработке повестки дня. Предварительная повестка включает 50 вопросов

ОТКРЫТИЕ В ГААГЕ СОВЕЩАНИЯ МИНИСТРОВ ИНОСТРАННЫХ ДЕЛ 5 СТРАН

ГААГА, 19 июля. (ТАСС). Сегодня в Гааге в обстановке секретности открылось совещание министров иностранных дел так называемого западного союза — Англии, Франции, Бельгии, Голландии и Люксембурга.

—o—

ИНОСТРАННАЯ ХРОНИКА

Агентство Рейтер сообщает, что шах Ирана Мохаммед Реза Пехлеви вылетел 18 июля в Англию на самолете.

* * *

Австрийские власти встали на путь массового предоставления австрийского подданства так называемым «перемещенным лицам». Общее число иностранцев, которым разрешено постоянное проживание в Австрии, достигает 150.000 человек.

МЕЖДУНАРОДНЫЙ ШАХМАТНЫЙ ТУРНИР В СТОКГОЛЬМЕ

СТОКГОЛЬМ, 18 июля. (ТАСС). Игравшиеся сегодня во втором туре партия Рагозин—Яновский отложена в худшем для Рагозина положении; партия Бек—Бондаревский отложена в равном положении; партия Пирц—Штольц закончилась победой югославского мастера Пирца; Сабо выиграл у Штейнера.

Остальные партии отложены. Партия Тартаковер—Найдорф находится в безнадежном для белых положении.

Партия Бронштейн—Котов отложена в равном положении.

В партии Трифунович—Лилиенталь последний имеет некоторые преимущества.

Партия Флор—Болеславский отложена с лишней пешкой у Флора.

Глигорич—Лундин отложили партию в примерно равной позиции. Партия Штальберг—Пахман отложена с незначительным преимуществом у Штальберга.

После двух туров лидером турнира является Пирц, набравший два очка.

Завтра будет разыгрываться третий тур. В третьем туре играют: Котов—Тартаковер, Найдорф—Штейнер, Лилиенталь—Бронштейн, Болеславский — Трифунович, Бондаревский — Флор, Яновский — Бек, Штольц—Рагозин, Лундин—Пирц, Пахман—Глигорич, Сабо—Штальберг.

Завод и его поселок

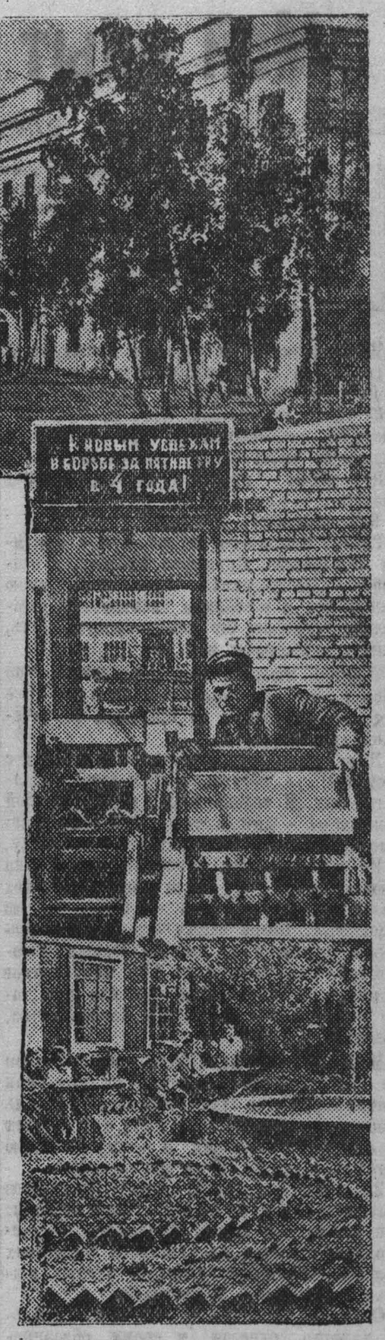

Растет Кемерово — областной центр индустриального Кузбасса. Благоустроенные жилые кварталы Притомского участка подошли к зданиям улицы Н. Островского и повернули на Советскую улицу. Строительство движется к площади у цирка и пойдет далее, к вокзалу. Сейчас по начальным контурам можно представить себе красивый порядок домов на основной магистрали города, который появится здесь в ближайшие два—три года.

Это в нынешнем центре Кемерово. Но городу стало тесно. Он перешагнул многоводную Томь. На правом берегу реки, в Рудничном и Кировском районах, недавно разрозненные поселки шахт сливаются в единый городской массив.

Поселки растут вместе со своими предприятиями. Как цехи заводов оснащаются новой техникой, так и жилые кварталы пополняются прекрасными многоэтажными и индивидуальными домами, школами, скверами, дворцами культуры. Таков в Кировском районе молодой, но крупный Правобережный завод сельскохозяйственного машиностроения и его жилой поселок.

На продукции Правобережного завода стоит фирменная марка — «Ракета». Ее успели хорошо узнать в разных республиках страны. Молотилки, стационарные зерносушилки, конные приводы с Кемеровского правобережного завода отправляются во многие колхозы и совхозы (второй снимок слева). Выпуск продукции с каждым годом увеличивается. Например, изготовление распространенных молотилок «БР-23» только за последний год увеличилось в десять раз. Недавно на заводе своими силами спроектирована и пущена в производство первая в Советском Союзе передвижная зерносушилка «Кузбасс».

Коллектив Правобережного завода борется за культуру, совершенство производства. Своим умением в этом они делятся и с другими родственными предприятиями. Так, в литейном цехе сейчас проводится большая реконструкция — внедряют конвейер. Для этого потребовались формовочные машинки. Их успешно сделали у себя на заводе, и теперь такие машинки, значительно облегчающие труд формовщиков и улучшающие качество литья, направляются в Тамбов, Ростов, Запорожье.

На заводе гордятся такими кадровиками, как слесарь автобазы Иван Николаевич Елисеев, работающий со дня строительства завода с двумя своими сыновьями-стахановцами Василием и Юрием. Здесь досрочно выполнили послевоенную пятилетку бригадир комсомольско-молодежной группы слесарей Геннадий Волошин и электросварщик ТЭЦ Федор Новиков, электросварщица, депутат Кировского районного Совета Мария Соскова и штамповщик, депутат Кемеровского городского Совета Сергей Рогожников.

В заводском совхозе конструкции сельскохозяйственных машин совершенствует изобретатель-любитель агроном Демидов.

На заводской территории чистота. Настоящие садовые аллеи разделяют цехи. В нынешнем году здесь высадили более 10 тысяч кустов и деревьев, пустили десять новых фонтанов. Особенно преуспевает в этом старый инженер Константин Михайлович Макеев. Двор его цеха напоминает настоящий сад: много разнообразных цветов, растут плодовые деревья (третий снимок справа). Из этого цеха рассаду цветов брали в пионерский лагерь, дом отдыха.

Продолжением завода является его жилой поселок. Он утопает в березовой роще. Многоэтажные здания образовали красивые улицы (снимок справа вверху). Дома полностью благоустроены. В них — продуктовые, промтоварные, книжные магазины, разные бытовые мастерские, свое почтовое отделение.

Хороши расположенные в поселке здания 19-й средней женской школы и Дома культуры завода (снимок слева вверху), где зимой работает областной театр музыкальной комедии.

Теперь поселок Правобережного завода подвигается к Рудничному району. Сюда, к кварталам шахтеров, тянутся улицы индивидуальных коттеджей машиностроителей. Лишь недавно заселена группа каменных домиков, а следом закончены строительством еще 22 деревянных коттеджа (снимок внизу).

Фото Л. Великжанина.
Текст Н. Зеленина.

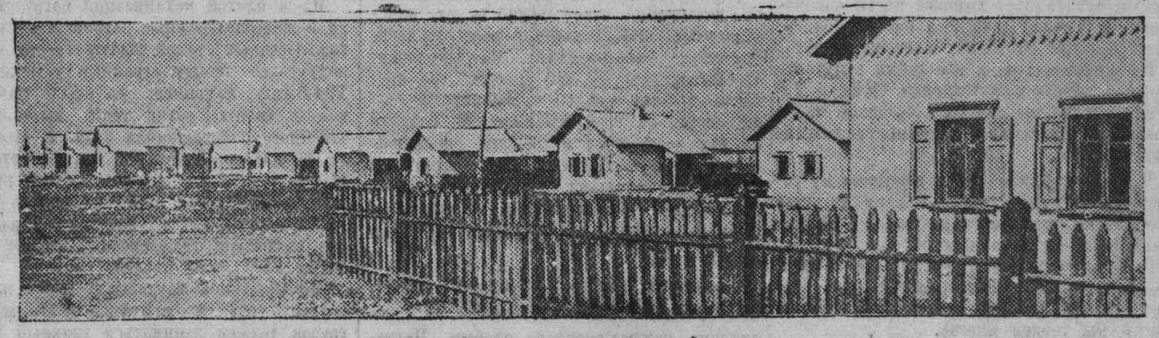

★ ★

НОВАЯ ПОЛИКЛИНИКА

В Соцгороде, в районе домов и общежитий рабочих, инженерно-технических работников и служащих Кемеровского коксохимического завода, открылась новая поликлиника.

В ней открыты хирургический, терапевтический, гинекологический, рентгеновский и другие кабинеты. Рентген-кабинет имеет диагностическую и лечебную аппаратуру. Есть также кабинет для приема водных, световых и электрических процедур.

Все комнаты поликлиники имеют культурный вид: на полах — дорожки, на окнах и дверях — шторы.

КОЛХОЗНАЯ ГИДРОСТАНЦИЯ

ТЯЖИН. (Корр. «Кузбасса»). В колхозе «Путь к социализму» закончен монтаж гидроэлектростанции. В избах колхозников вспыхнул электрический свет. Это первая в районе гидроэлектростанция.

Колхозники решили глубоко внедрить электрическую энергию в свое производство. Сейчас приобретается оборудование для колхозной электролесопилки. Электричество будет вращать привод молотилки, раздувать кузнечные меха и вращать токарный станок.

ДОМ ДЛЯ ГУРЬЕВСКИХ МЕТАЛЛУРГОВ

В Гурьевске сдан в эксплоатацию 20-квартирный дом для рабочих и служащих металлургического завода.

Первыми в просторные, светлые и уютные квартиры переехали вальцовщик прокатного цеха Киселев, мастер Бурков и знатный стахановец бригадир Усольцев.

Ответственный редактор
А. БАБАЯНЦ.

ГАСТРОЛИ

Сталинского драматического театра имени С. Орджоникидзе

Кинотеатр «МОСКВА»

21—22 июля — «ПРИЧУДЫ ЛЮБВИ».

Правый берег, парк рудника—22 июля—«ОВОД».

Начало спектаклей в 9 час. веч. Касса открыта с 3 часов дня.

ТРЕБУЮТСЯ:

Кемеровской областной конторе «Заготживсырье»: начальник планового отдела. Об условиях справиться: Кузнецкая ул., 55, тел. 3-88, отдел кадров.

Кемеровскому горному и строительному техникумам: преподаватели истории, литературы, математики, физики, английского языка, черчения, технической механики, а также для преподавания специальных дисциплин: горные инженеры — шахтостроители, электромеханики, маркшейдеры, инженеры-строители.

Обращаться по адресу: г. Кемерово, правый берег, горный техникум.

Уведена лошадь (мерин темносерый, на правом глазу бельмо), принадлежащая Кемеровскому швейно-обувному ателье № 3. Знающих просим сообщить по адресу: Соцгород, дом № 10, тел. 19-20.

ОСИННИКОВСКИЙ ГОРНЫЙ ТЕХНИКУМ

приступил к набору учащихся на 1948-49 учебный год по специальностям: маркшейдерское дело, геофизические методы разведки полезных ископаемых, разведочное бурение и топография.

Учащиеся обеспечиваются стипендией: на подземных специальностях 285—470 рублей, прочих — 185—360 рублей, в зависимости от курса и успеваемости. Нуждающимся предоставляется общежитие.

Вступительные экзамены с 1 по 20 августа: по математике, русскому языку и Конституции СССР за 7 классов средней школы.

Начало занятий — 1 сентября.

Адрес техникума: город Осинники, Кемеровской области, улица Кирова, дом № 26.

С 11 по 15 августа 1948 года

В ГОРОДЕ КЕМЕРОВО НА ЦЕНТРАЛЬНОМ РЫНКЕ ПРОВОДИТСЯ

ЯРМАРКА

Торговые организации вывезут на ЯРМАРКУ в большом ассортименте

МАНУФАКТУРУ, ТРИКОТАЖ, ОБУВЬ, ТОВАРЫ крестьянского спроса.

Колхозы, колхозники, организуйте привоз сельхозпродуктов на ЯРМАРКУ!

ЯРМАРКОМ.

Адрес редакции и издательства: г. Кемерово, ул. Сталина, № 74. Телефоны: ответственного редактора — 2-24; зам. редактора 4-85; отв. секретаря — 2-53; ночного дежурного — 1-21; отделов партийного и пропаганды — 8-63; промышленности, транспорта и угольного — 2-37 и 15-36; сельскохозяйственного и культурно-бытового — 4-57; отдела писем 11-52; приема информации — 17-28; директора типографии — 3-96; отдела об'явлений — 14-21.

ОГ110926 г. Кемерово, тип. газ. «Кузбасс». Тираж 65.000. Заказ № 648.