Пролетарии всех стран, соединяйтесь!

Кузбасс

Орган Кемеровского обкома и горкома ВКП(б) и областного Совета депутатов трудящихся

№ 140 (6382). | ПЯТНИЦА, 16 ИЮЛЯ 1948 г. | Цена 20 коп.

СЕГОДНЯ В НОМЕРЕ:

1 СТРАНИЦА

ПЕРЕДОВАЯ — ШИРЕ ДОРОГУ НОВАТОРАМ ПРОИЗВОДСТВА

ТЕЛЕГРАММА ТОВАРИЩА И. В. СТАЛИНА ЦЕНТРАЛЬНОМУ КОМИТЕТУ КОММУНИСТИЧЕСКОЙ ПАРТИИ ИТАЛИИ.

УКАЗ ПРЕЗИДИУМА ВЕРХОВНОГО СОВЕТА СССР.

ДОСТОЙНО ВСТРЕТИМ «ДЕНЬ ШАХТЕРА»

18 ИЮЛЯ — ДЕНЬ ВОЗДУШНОГО ФЛОТА СССР.

2 СТРАНИЦА

ОТВЕТ СОВЕТСКОГО ПРАВИТЕЛЬСТВА ПРАВИТЕЛЬСТВАМ США, ВЕЛИКОБРИТАНИИ И ФРАНЦИИ НА ИХ НОТЫ ПО ВОПРОСУ О ПОЛОЖЕНИИ В БЕРЛИНЕ.

ОБРАЗЦОВО ПОДГОТОВИТЬСЯ К УБОРКЕ УРОЖАЯ.

ЗА 1.000 ГЕКТАРОВ НА КОМБАЙН.

СОВЕТЫ МОЛОДЫМ КОМБАЙНЕРАМ. И. ЗЕЛЕНУХИН — УБОРКА ХЛЕБА НА НИЗКОМ СРЕЗЕ.

3 СТРАНИЦА

МОБИЛИЗУЕМ ВСЕ ТВОРЧЕСКИЕ СИЛЫ ГОРНЯКОВ НА ВЫПОЛНЕНИЕ ГОДОВЫХ ОБЯЗАТЕЛЬСТВ КО «ДНЮ ШАХТЕРА» (МАТЕРИАЛЫ С СОВЕЩАНИЯ КОЛЛЕКТИВА ШАХТЫ «ЦЕНТРАЛЬНАЯ» ТРЕСТА «КЕМЕРОВОУГОЛЬ»).

ОБЗОР ПЕЧАТИ — ШКОЛА ПЕРЕДОВЫХ МЕТОДОВ ТРУДА.

4 СТРАНИЦА

ПОКУШЕНИЕ НА ТОЛЬЯТТИ.

КАМПАНИЯ ПРОТЕСТА ПРОТИВ ПОКУШЕНИЯ НА ТОЛЬЯТТИ.

НА С'ЕЗДЕ ДЕМОКРАТИЧЕСКОЙ ПАРТИИ США.

В СОВЕТЕ БЕЗОПАСНОСТИ.

ШИРЕ ДОРОГУ НОВАТОРАМ ПРОИЗВОДСТВА

Большевистская партия и советское правительство требуют от горняков Кузбасса нового напряжения сил, смелой творческой инициативы в использовании всех резервов для того, чтобы повысить добычу металлургического топлива и удовлетворить не только текущие потребности металлургов, но и позволить им создать запасы высококачественного угля, необходимого для бесперебойной работы в зимних условиях.

Для того, чтобы по-боевому справиться с поставленными задачами, горняки Кузбасса обязаны настойчиво внедрять новые методы работы, полностью использовать производственную мощность машинного парка на шахтах и на этих основах добиваться под'ема производительности труда.

Благодаря неустанным заботам партии и правительства шахты Кузбасса представляют сейчас настоящие подземные заводы с большим количеством сложных машин и механизмов, которые облегчают труд шахтера, делают его более производительным. Однако, несмотря на высокий уровень механизации, на наших шахтах применяется еще и ручной труд на таких трудоемких работах, как навалка угля, крепление выработок, на отдельных шахтах лесодоставка и закладка. В итоге это сдерживает рост добычи, удорожает стоимость угля.

Механизация угледобычи — это важнейший рычаг повышения производительности труда. Большую роль в этом призваны сыграть изобретатели и рационализаторы. Они должны стать в первые ряды бойцов за выполнение пятилетки в четыре года.

На угольных предприятиях Кузбасса есть много инженеров, техников и шахтеров-стахановцев, которые успешно решают текущие производственные задачи и делают большой вклад в дело дальнейшего технического прогресса в угольной промышленности. Инженеры Прокопьевского рудника тт. Кокорин, Скорый и Казнин дали новые, более экономичные системы разработок крутопадающих угольных пластов. Инженеры-механики тт. Гольцев и Лазаревич с Кемеровского рудника предложили новую конструкцию электросверла с гибким валом, облегчающего процесс бурения в породных забоях, инженер тов. Кривенок — транспортер для доставки леса в забой. По предложению механика шахты «Комсомолец» тов. Шаламова сделан передвижный кран для выгрузки леса из железнодорожных вагонов. По инициативе начальника участка шахты 7 ноября тов. Чигоряева на шахтах Ленинского и Беловского рудников успешно осваивается самонавалка угля в лавах, что значительно облегчает труд и повышает производительность навалоотбойщиков на 20—30 процентов.

Можно было бы привести еще десятки подобных примеров новаторства на шахтах. Но и этого достаточно, чтобы убедиться в том, что рационализаторы и изобретатели на шахтах — это большая сила. И надо сделать все для того, чтобы открыть им широкую дорогу для творческой работы, придать этому делу подлинно большевистский размах.

Изобретателям и рационализаторам на шахтах Кузбасса есть над чем поработать. Недра Кузнецкой котловины таят несметные запасы угля. Неустанно увеличивая добычу его, мы одновременно с тем должны найти наиболее выгодные приемы выемки угля. Добывать уголь с наименьшими потерями его в недрах, с меньшим расходом сил и средств — задача первостепенной государственной значимости.

Важнейшим условием мощного под'ема производства в послевоенной сталинской пятилетке является всемерная механизация трудоемких процессов и в первую очередь в каменноугольной промышленности. По сравнению с довоенным периодом парк механизмов на шахтах увеличился в 3—4 раза. Однако часть высокопроизводительных машин на шахтах Кузбасса не нашла еще применения.

При этом можно сослаться на такой пример. Советские инженеры создали замечательные машины, производящие одновременно зарубку, отбойку, а также навалку угля на конвейер. Речь идет об угольных комбайнах Макарова, Абакумова и ВОМ-2. Между тем машин, призванных сыграть большую роль в решении задач комплексной механизации, на шахтах Кузбасса не видно. Почему? Одной из серьезных причин является то, что в Кузбассе еще не овладели техникой управления кровлей. Следовательно, задача состоит в том, чтобы найти способы управления кровлей и открыть дорогу комбайнам на наших шахтах.

Есть ли у нас к этому реальные предпосылки? Да. Безусловно есть. Группа инженеров во главе с главным механиком треста «Ленинуголь» тов. Голубенцевым уже давно работает над решением этого вопроса. Но, к сожалению, начатое большое дело не доводится до конца.

Вопросам изобретательства и рационализации на шахтах еще не придается должного внимания. Новаторы производства зачастую не получают своевременной помощи со стороны хозяйственных, профсоюзных и партийных организаций. В этом отношении показательны такие примеры. Инженер Лазаревич с Кемеровского рудника давно разработал конструкцию новой сбоечнобуровой машины и приступил к изготовлению опытного образца. Однако дело тормозится из-за нехватки нескольких цельнотянутых труб. Изобретатель неоднократно обращался в отдел технического снабжения комбината «Кемеровуголь» с просьбами дать ему необходимый материал. Но там по старой бюрократической привычке отписываются, отмалчиваются и отказываются закупить трубы. В итоге ценное изобретение лежит законсервировано. Подобные факты имеются и в комбинате «Кузбассуголь».

О невнимании к новаторам производства говорит и такой факт. Два месяца назад на совещании стахановцев комбината «Кемеровуголь» было принято решение провести в июне на всех рудниках Северного Кузбасса собрания изобретателей и рационализаторов. Но вот уже идет июль, а об этом никто нигде не вспоминает. Надо немедленно оживить рационализаторскую работу на всех шахтах Кузбасса. К этому надо привлечь всех инженерно-технических работников и шахтеров, смело внедрять новшества в производство.

Большую роль в этом призваны сыграть технические советы, возглавляемые главными инженерами шахт. Они обязаны организовать все творческие силы коллектива на ликвидацию так называемых «узких мест» на шахтах, создать комплексные бригады для быстрейшего решения наиболее сложных вопросов. Техническим советам повседневную деловую помощь должны оказывать партийные, профсоюзные и комсомольские организации. Они должны развернуть широко массово-раз'яснительную работу по вовлечению шахтеров в ряды рационализаторов.

Замечательную инициативу в этом отношении показывают горняки шахты «Центральная» треста «Кемеровоуголь». Готовя достойную встречу «Дню шахера», по инициативе старейших шахтеров-рационализаторов на шахте начался месячник смотра изобретательских и рационализаторских предложений. Партийный комитет и шахтком горячо поддерживают это начинание. Оживилась работа технического совета. На участках заведены книги рабочих предложений, выпущены листовки и т. д. В итоге за первые четыре дня смотра инженеры, техники, стахановцы подали 13 рационализаторских предложений. Все предложения рассмотрены техническим советом и 10 приняты к реализации.

Почин горняков шахты «Центральная» достоин подражания. Надо, чтобы месячники смотра рационализации и изобретательства были проведены на каждой шахте. При этом надо стремиться, чтобы каждый горняк принял активное участие, внес, хотя бы маленькое, но свое предложение по улучшению работы забоя, участка и шахты. Одновременно с этим надо добиваться и того, чтобы все предложения были рассмотрены и ценные из них внедрены в производство.

Боевая, неотложная задача угольщиков Кузбасса шире развернуть социалистическое соревнование, мобилизовать все творческие силы на выполнение взятых в письмах товарищу Сталину обязательств, ко «Дню шахтера».

Новаторы производства — в первые ряды бойцов угольного фронта за выполнение пятилетки в четыре года!

Центральному комитету коммунистической партии Италии

ЦК ВКП(б) негодует по поводу злодейского покушения извергов человеческого рода на жизнь вождя рабочего класса и всех трудящихся Италии — нашего любимого товарища Тольятти.

ЦК ВКП(б) опечален, что друзьям тов. Тольятти не удалось уберечь его от подлого нападения из-за угла.

От имени Центрального Комитета Коммунистической партии Советского Союза
ИОСИФ СТАЛИН.

Новые дома для шахтеров

КАРАГАНДА, 13 июля. (ТАСС). Комбинат «Карагандауголь» перевыполнил годовую программу жилищного строительства. Хозяйственным способом построено 167 жилых домов общей площадью 36 тысяч квадратных метров. При шахтах и угольных разрезах оборудованы 76 интернатов и общежитий. Более 4 тысяч молодых горняков — в основном выпускники школ ФЗО — получили благоустроенную жилую площадь. Сотни шахтерских семей вселились в новые квартиры и собственные дома. Ко «Дню шахтера» будет сдано в эксплоатацию еще 20 тысяч квадратных метров новой жилой площади.

На восточной окраине новой Караганды строятся 8 двенадцатиквартирных домов для горняков шахты № 38. Первый дом уже готов принять жильцов. Остальные будут закончены ко «Дню шахтера».

Указ Президиума Верховного Совета СССР

Об изменении статей 8 и 23 и об отмене статьи 25 Закона о сельскохозяйственном налоге

Ввиду роста доходов колхозников от личного подсобного хозяйства, а также доходов единоличных крестьянских хозяйств, Президиум Верховного Совета СССР постановляет произвести некоторое увеличение ставок сельскохозяйственного налога.

В связи с этим:

1. Статью 8 Закона о сельскохозяйственном налоге от 1 сентября 1939 г. изложить в следующей редакции:

«Статья 8. С хозяйств колхозников, имеющих доход от личного подсобного хозяйства: приусадебного участка земли, скота и неземледельческих заработков, сельскохозяйственный налог исчисляется с годовой суммы облагаемого дохода хозяйства (статьи 5—7) по следующей таблице ставок:

РАЗМЕР ОБЛАГАЕМОГО ДОХОДА ХОЗЯЙСТВА В ГОД	РАЗМЕР НАЛОГА НА ХОЗЯЙСТВО
До 2.000 руб.	11 коп. с каждого рубля дохода.
Свыше 2.000 до 3.000 руб	220 руб. Кроме того 13 коп. с каждого рубля дохода свыше 2.000 руб.
Свыше 3.000 до 4.000 руб.	350 руб. Кроме того 16 коп. с каждого рубля дохода свыше 3.000 руб.
Свыше 4.000 до 5.000 руб.	510 руб. Кроме того 21 коп. с каждого рубля дохода свыше 4.000 руб.
Свыше 5.000 до 6.000 руб.	720 руб. Кроме того 26 коп. с каждого рубля дохода свыше 5.000 руб.
Свыше 6.000 до 8.000 руб	980 руб. Кроме того 31 коп. с каждого рубля дохода свыше 6.000 руб.
Свыше 8.000 руб.	1.600 руб. Кроме того 40 коп. с каждого рубля дохода свыше 8.000 руб.

Доходы колхозников, получаемые от колхозов по трудодням в денежной и натуральной форме, сельскохозяйственным налогом не облагаются».

2. Статью 23 Закона о сельскохозяйственном налоге от 1 сентября 1939 г. изложить в следующей редакции:

«Статья 23. Освобождаются от уплаты 50 процентов исчисленного налога хозяйства колхозников, нетрудоспособных ввиду преклонного возраста (мужчины 60 лет и больше, женщины 55 лет и больше), не имеющие трудоспособных членов семьи, принимающих участие личным трудом в хозяйстве.

Эта льгота распространяется на хозяйства не членов колхоза, облагаемые сельскохозяйственным налогом на равных основаниях с хозяйствами колхозников».

3. Статью 25 Закона о сельскохозяйственном налоге от 1 сентября 1939 г. отменить.

4. Считать утратившей силу статью 4 Указа Президиума Верховного Совета СССР от 3 июня 1943 г. «Об изменении статей 3, 4, 5, 8, 19 и 26 Закона о сельскохозяйственном налоге от 1 сентября 1939 г.».

5. Ввести в действие настоящий Указ с 1 июля 1948 года.

Председатель Президиума Верховного Совета СССР,
Н. ШВЕРНИК.

Секретарь Президиума Верховного Совета СССР,
А. ГОРКИН.

Москва, Кремль.
13 июля 1948 г.

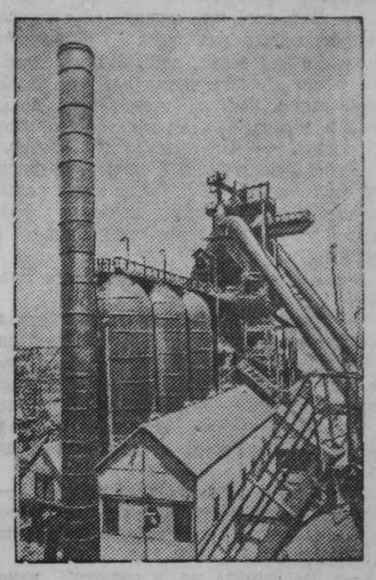

Украинская ССР. Цельносварная доменная печь, построенная на заводе «Запорожсталь». (Фотохроника ТАСС).

18 июля—День Воздушного Флота СССР

Вся страна готовится к традиционному всенародному празднику — Дню Воздушного Флота СССР, который в этом году отмечается 18 июля.

В частях и гарнизонах устраиваются беседы и лекции, организуются встречи молодых воинов с летчиками—участниками Великой Отечественной войны, демонстрируются фильмы о советской авиации, создаются выставки, посвященные боевым подвигам сталинских соколов.

В честь Дня Воздушного Флота СССР Политуправление Военно-Воздушных Сил организовало агитперелет по отдельным авиационным гарнизонам и частям. В нем участвуют агитаторы Политуправления и бригада московских артистов. Агитперелет продлится около месяца.

Деятельно готовятся ко Дню Сталинской авиации пилоты-спортсмены — члены Всесоюзного добровольного общества содействия авиации (ДОСАВ'а). 18 июля во всех аэроклубах страны будут проведены народные праздники с демонстрацией полетов учебных и тренировочных самолетов и планеров. В этих праздниках примут также участие спортсмены, парашютисты и авиамоделисты.

На предприятиях и в учреждениях Москвы проходят доклады на темы: «Партия Ленина—Сталина — организатор и руководитель советского Воздушного Флота», «Товарищ Сталин — создатель и руководитель советской авиации», «День Воздушного Флота — праздник советского народа», «Россия—родина авиации», «Корифеи русской авиационной науки» и т. д.

В канун праздника, 17 июля, в Зеленом театре Центрального парка культуры и отдыха имени Горького будет проведено торжественное заседание Московского Совета депутатов трудящихся, Московского городского комитета ВКП(б), Главного командования Военно-Воздушными силами совместно с воинами Советской Армии и трудящимися столицы, посвященное Дню Воздушного Флота СССР.

18 июля на Тушинском аэродроме состоится большой авиационный праздник. В нем участвуют летчики Военно-Воздушных Сил, Гражданского воздушного флота, воины-спортсмены и парашютисты Центрального аэроклуба СССР имени Чкалова, а также московские авиамоделисты.

Во всех парках и садах Москвы в день праздника организуются массовые народные гулянья, спортивные состязания.

(ТАСС).

Достойно встретим „День шахтера“

Первая в комбинате „Кемеровуголь“

В соревновании горняков Кузбасса за достойную встречу «Дня шахтера» коллектив шахты «Полысаевская» треста «Ленинуголь» (начальник тов. Червяков, горный директор 3 ранга) завоевал одно из ведущих мест.

С начала года горняки шахты перевыполняют план, раньше других досрочно завершили полугодовую программу угледобычи.

11 июля шахта выполнила семимесячный план.

* * *

В комбинате «Кузбассуголь» первыми выполнили семимесячный план угледобычи горняки шахты № 6 треста «Кагановичуголь».

Проходчики готовятся ко «Дню шахтера»

Завершив личную пятилетку, проходчик шахты «Пионерка» треста «Беловуголь» Федор Егорович Чегошев взял обязательство ко «Дню шахтера» выполнить еще одну годовую норму.

Тов. Чегошев вызвал на социалистическое соревнование проходчика 4 участка этой шахты Самуила Чегошева.

По примеру этих лучших проходчиков шахты, развернулось широкое социалистическое соревнование среди других горняков подготовительных участков за достойную встречу «Дня шахтера». Проходчик тов. Ховака увеличил норму выработки со 125 до 180 процентов. А на днях он выполнил сменное задание троих горняков. Проходчик Райковский выполняет норму на 200 процентов.

Тов. Соловей в июне в среднем выполнил свое задание на 150 процентов. Готовясь к горняцкому празднику, он обещал давать 200 процентов и честно сдерживает свое обещание.

Значительно лучше стали работать проходчики тт. Павлов и Кисляк. Они систематически выполняют по полторы—две нормы.

Еще более высоких показателей на проходке добились за последнее время проходчики тт. Чеботарев и Самарцев. Соревнуясь между собою, они подняли выработку до 300 процентов, а в одну смену прошли по 1,4 пог. метра ухода в коренном штреке, вместо 0,19 метра по норме.

В. ЧИРКОВ.

СОРЕВНОВАНИЕ УЧАСТКОВ

Комбинат «Кемеровуголь» и Кемеровский обком профсоюза угольщиков рассмотрели результаты социалистического соревнования добычных и подготовительных участков шахт комбината за июнь.

Победителями в социалистическом соревновании вышли коллективы следующих участков, добившихся наиболее высоких производственных показателей:

Коллектив участка № 3 шахты 9-15 треста «Анжероуголь» (начальник участка тов. Мишунин). Участок намного перевыполнил план добычи угля и нормы цикличности, план подготовительных работ. Задание по производительности труда выполнено на 117 процентов. Зольность угля снижена. Коллективу участка присуждена первая премия в размере 20 тысяч рублей.

Вторые премии в размере 15 тысяч рублей присуждены участкам: № 23 шахты 5-7 треста «Анжероуголь» (начальник участка тов. Чекин), № 3 шахты «Бутовка» треста «Кемеровоуголь» (начальник участка тов. Носков), № 2 шахты «Южная» треста «Кемеровоуголь» (начальник участка тов. Велинсон) и участку № 25 шахты 9-15 треста «Анжероуголь» (начальник участка тов. Москвиченко).

Третьи премии в размере 10 тысяч рублей присуждены коллективам: участка № 4 шахты «Полысаевская» треста «Ленинуголь» (начальник участка тов. Панкратов) и участка № 4 шахты «Пионерка» треста «Беловуголь» (начальник участка тов. Кирюхин).

Среди подготовительных участков на первое место вышли коллективы участков № 18 шахты 5-7 треста «Анжероуголь» (начальник участка тов. Нагорный), участка № 24 шахты 5-7 треста «Анжероуголь» (начальник участка тов. Деделов) и участка № 10 шахты 9-15 треста « Анжероуголь» (начальник участка тов. Альков). Всем им присуждены третьи премии в размере 10 тысяч рублей.

МОЩНАЯ БАЗА ИНДУСТРИАЛИЗАЦИИ СТРАНЫ

(К 15-летию со дня пуска Уралмашзавода)

Пятнадцать лет назад был пущен гигант тяжелой индустрии — уральский завод тяжелого машиностроения им. Серго Орджоникидзе. По инициативе товарища Сталина на востоке страны был создан наряду с мощной угольно-металлургической базой крупнейший машиностроительный завод, вооружающий ведущие отрасли народного хозяйства первоклассными машинами и оборудованием.

Уралмашзавод строила вся страна.

Партия и советское правительство уделяли этой стройке огромное внимание. На строительную площадку приезжали тт. Молотов, Калинин, Каганович, Ворошилов, Андреев, Микоян. Ближайший соратник товарища Сталина, командарм тяжелой индустрии, Серго Орджоникидзе, имя которого теперь носит завод, непосредственно руководил строительством Уралмашзавода.

С Украины и Кавказа, из Сибири и Белоруссии — со всех концов нашей необ'ятной страны шла помощь. Прибывали строительные материалы, инструмент, отовсюду стекались люди, полные горячего желания творить, строить. На стройке складывались и основные кадры будущего завода. Люди росли, учились, превращаясь в квалифицированных специалистов своего дела. Трудно сейчас узнать бывших чернорабочих в знатном токаре Турунцеве, в мастере механического цеха Симбиреве. Знатный уральский кузнец Григорий Коваленко начал свой трудовой путь на Уралмаше подручным.

Творцы передовой техники, лучшие инженеры завода С. И. Самойлов, А. Б. Верник, Г. Б. Карапетян получили образование, обучаясь вечерами без отрыва от производства. Уралмашевцы гордятся своим воспитанником Виктором Ивановичем Нелосекиным—ныне руководителем свердловских большевиков, депутатом Верховного Совета СССР. В годы создания завода он работал бригадиром на строительстве.

Пуск Уралмашзавода был крупнейшим событием в жизни страны. Центральный Комитет партии в своем приветствии коллективу в день пуска завода 15 июля 1933 года писал: «Уралмаш дает Советскому Союзу новую базу для освобождения от иностранной зависимости в деле быстрого развертывания металлургии и других важнейших отраслей тяжелой промышленности».

За годы своего существования завод с успехом выполнял эту почетную задачу. Уралмашзавод сыграл огромную роль в осуществлении сталинского плана индустриализации страны, в техническом перевооружении всех отраслей промышленности, в особенности металлургического производства. За 15 лет Уралмашзавод выпустил оборудование для 18 мощных доменных печей, изготовил 20 прокатных станов, более 300 разных дробилок и мельниц, 31 агломашину, 73 пресса, 166 различных кранов и много других машин, что составляет оснащение ряда крупных металлургических заводов.

О колоссальном росте производственных мощностей завода говорит тот факт, что выпуск продукции в 1940 году возрос по сравнению с 1934 годом в 7,5 раза.

Большой вклад внес коллектив Уралмашзавода в дело победы над гитлеровской Германией. Во время Великой Отечественной войны завод в невиданно короткие сроки полностью перестроил производство, освоил и организовал серийный выпуск первоклассной боевой техники.

В послевоенные годы коллектив Уралмашзавода в результате самоотверженной работы перестроил в сжатые сроки свое производство и вернулся к своей основной специальности — выпуску машин и оборудования для тяжелой промышленности. Высокая техническая культура завода позволила ему быстро освоить и организовать серийное производство мощных нефтебуровых установок и электрических экскаваторов с ковшом емкостью 3 кубических метра. Уже к 15 июня 1948 г. завод выпустил экскаваторов больше, чем за весь 1947 г. Уралмашзавод изготовляет исключительно сложную машину — первый советский рельсобалочный стан производительностью до 900 тыс. тонн рельсов в год для Ново-Тагильского металлургического завода. Проектируются и подготовляются к производству трубопрокатные агрегаты 400, 250 и 140 мм. для Закавказского металлургического и Азербайджанского трубопрокатного заводов, колесопрокатные установки для Ново-Тагильского металлургического завода, а также мощные буровые установки «Уралмаш-2». Завод уже выпустил более 550 мощных нефтебуровых установок и 110 усовершенствованных экскаваторов.

Советский народ гордится Уралмашзаводом — одним из передовых предприятий страны. Правительство наградило завод орденами Ленина, Красного Знамени и Трудового Красного Знамени.

За производственные достижения ему много раз присуждалось переходящее Красное Знамя правительства, а также ВЦСПС и министерства.

Коллектив Уралмашзавода успешно выполняет производственные задания не только по количественным, но и по качественным показателям. Отказавшись от государственной дотации, завод работает с большой прибылью. Сумма экономии от снижения себестоимости только за 1947 год составила 77 млн. руб. и за 2 месяца 1948 г. — 8,6 млн. руб. В течение 1947 года Уралмашзавод удвоил выпуск продукции по сравнению с довоенным.

За 15 лет на заводе выросли замечательные кадры рабочих, конструкторов и инженеров, овладевших техникой своего дела, новаторов, способных решать сложные производственные задачи. Многие из них отмечены высокими наградами. Главному конструктору тов. Верник, создателю мощных экскаваторов тов. Сатовскому, начальнику цеха тов. Власову, мастеру тов. Корнилову и другим выдающимся работникам присуждены Сталинские премии. Коллектив завода гордится своими передовыми людьми, такими, как кузнец Григорий Коваленко, формовщик Михаил Зенков, сталевар Дмитрий Сидоровский, токарь Павел Спехов, зуборез Виктор Пономарев, и другими выдающимися новаторами производства.

Пятнадцатилетие завода коллектив встречает новыми победами. Успешно выполнена производственная программа за полгода.

При помощи свердловской партийной организации коллектив Уралмаша борется за досрочное выполнение годового плана 1948 г. к 7 ноября, с тем, чтобы в 1949 г. увеличить втрое выпуск продукции по сравнению с довоенным.

Завод-гигант в состоянии выполнить любое задание советского правительства.

В. ЖИГАЛИН,
зам. министра тяжелого машиностроения СССР.

Образцово подготовиться к уборке урожая

За 1.000 гектаров на комбайн

ЮРГА. (Корр. «Кузбасса»). Когда Александр Лузин отремонтировал свой комбайн и комиссия, принимавшая его, признала качество хорошим, заместитель директора Проскоковской МТС по политчасти тов. Иванов посоветовал ему с'ездить в свой колхоз.

— Мало того, что машина твоя готова, ты уже сейчас договорись с правлением колхоза о всех делах, познакомься с людьми своего агрегата, изучи массивы. В общем, сделай боевую разведку, а потом помоги товарищам быстрее подготовить комбайны, — напутствовал его Иванов.

Лузин послушался советов. А когда приехал снова в МТС, долгое время возился еще у своей машины, проверяя аппарат, и только с заходом солнца зашел в контору.

— Как с'ездил? — встретил его Иванов.

— Хорошо. Только всю дорогу думал, как же я управлюсь с такими хлебами. Если брать на полный хедер — не промолотишь. Уж больно густа и высока рожь, местами — человека в ней не видно. Пшеница тоже обильная, чистая. Брать на неполный хедер — уберешь мало.

— В моем колхозе хлеб не хуже, — вмешался комбайнер Болтунов. — Я вот все-таки решил 1.000 гектаров убрать на своем комбайне.

— Это сколько же, к примеру, намолачивать в день будешь? — спрашивает Лузин.

— Да так, тонн по 45—50 возьму.

Лузин задумался: если Болтунов в прошлом году убрал меньше его, Лузина, а нынче уверенно берется убрать 1.000 гектаров, то к лицу ли ему отставать?

— Так 1.000, говоришь.

Увидим. Замполит, будешь посредником: ни на гектар не уступлю.

— Нет, так, на слово, не поверю. Вот садитесь за мой стол и пишите договор на соревнование, а за вами пойдут и другие.

Назавтра о соревновании Лузина и Болтунова стало известно в МТС. Среди комбайнеров пошли оживленные разговоры. Комбайнеры Иван Давиденко и Михаил Жирков принесли замполиту свой договор: они решили на «Коммунаре» убрать по 700 гектаров. За ними высокие обязательства взяли Степан Давиденко, Петр Бабаянов, Иван Герасимов и многие другие.

Комбайнеры Проскоковской МТС вызвали на соревнование коллектив Арлюкской МТС. В своем обязательстве они записали: убрать в нынешнем году на 3 тысячи гектаров больше, чем в 1947 году; уборку закончить не более как за 25 рабочих дней, с высоким качеством, без потерь; довести выработку на каждый 15-футовый комбайн не менее 450 гектаров; сэкономить горючего 10 процентов к плану.

СОВЕТЫ МОЛОДЫМ КОМБАЙНЕРАМ

Уборка хлеба на низком срезе

Практикой работы комбайнеров-стахановцев установлено, что избежать потерь при уборке полеглых и поникших хлебов можно только при том условии, если косить хлеб на срезе 10—15 сантиметров от земли.

Конструктивные недостатки комбайна состоят в том, что при срезе растений на 10—15 см. угол наклона платформы к горизонту составляет 15 градусов, что приводит к скатыванию срезанных колосьев с режущего аппарата на землю и потере большого количества хлеба.

Правда, есть заводские понизители, которые позволяют опускать главную балку хедера на 120 мм. и уменьшать тем самым угол наклона платформы к горизонту до 8—9 градусов.

Но понизителями заводского типа оборудованы только отдельные комбайны.

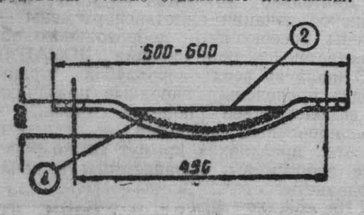

Рис. № 1.
1. Полозок 2. Ребро жесткости.

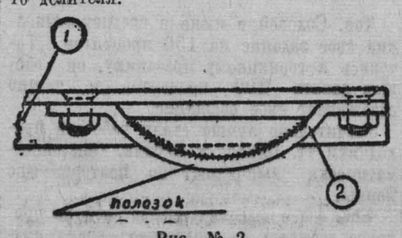

Рис. № 2.
1. Угольник, который крепится к угольнику платформы хедера. 2. Полозок.

Чтобы обеспечить уборку хлеба на низком срезе всеми комбайнами и сохранить тем самым тысячи тонн зерна, передовые комбайнеры области оборудуют свои машины простейшими приспособлениями — понизителями и полозками.

Для изготовления понизителей надо взять два отреза двухтавровой балки длиной 300 мм., сечением таким же, как и основная балка, или отрезок железнодорожного рельса и приварить или привинтить их болтами к основной балке по концам. В этих приваренных отрезках сделать отверстия с полевой стороны для крепления кронштейнов полевого колеса, а со стороны молотилки — для крепления крюка.

При помощи такого понизителя можно опустить главную балку хедера на 150—180 мм. и добиться почти горизонтального положения платформы хедера.

При существующей конструкции хедеров происходит вертикальное колебание платформы. Эти колебания тем больше, чем неровнее поле. Отклонение платформы вверх увеличивает потери, а при отклонении платформы вниз происходит забивание режущего аппарата.

Для устойчивого положения платформы и особенно при работе комбайна на низком срезе необходимо поставить под платформу хедера полозки. Полозок представляет собой отрезок полосового, углового или корытного железа дугообразной формы длиной 500—600 мм.

При изготовлении полозков из полосового железа нужно взять кусок размером в длину 600 мм., ширину 100 мм. и толщину 3 мм., придать форму, указанную на рис. 1, по краям приварить борты из полосового железа размером в ширину 40 мм. и толщину 5 мм. Эти борты служат ребрами жесткости и уменьшают погружение полозков в почву при поворотах.

Крепление полозков к хедеру производится следующим образом: на полевой правой стороне хедера полозок крепится к угольнику (рис. 2), затем полозок вместе с угольником крепится к платформе так, чтобы он не выходил за пределы полевого делителя.

На левом конце платформы хедера полозок крепится на крайнем угольнике, передний конец полозка—к угольнику, имеющему болт. Для крепления заднего конца полозка необходимо в угольнике просверлить отверстие диаметром 12—16 мм. и закрепить болтом.

Посередине платформы полозок крепится на имеющихся угольниках, в которых отверстия просверливаются сверху платформы.

Величина давления полозков на почву регулируется балансирными грузами с таким расчетом, чтобы при опускании платформы в низкое положение достигалось легкое скольжение полозков по поверхности поля.

При неровностях поля или при сильно полеглых хлебах лучше заделку штурвала убрать, тогда платформа будет скользить на полозках, приспосабливаясь к неровностям поля.

Полозки не только облегчают работу режущего аппарата при уборке полеглых хлебов, но и совершенно избавляют от забивания режущего аппарата при опускании его вниз. При ночной комбайновой уборке, а также на полеглых хлебах работа без полозков не только затруднительна, но даже невозможна.

Инженер И. ЗЕЛЕНУХИН.

В Юрге не спешат с сенокосом

Ранняя весна, теплая погода, обилие осадков создали весьма благоприятные условия для буйного развития трав и их раннего созревания. Эту особенность минувшей весны и текущего лета не чувствуют руководители Юргинского района. В заготовках кормов они оглядываются на прошлые годы. Колхозы района вступили в уборку трав неподготовленными, сенокос начали с большим запозданием и очень медленно ведут силосование кормов.

Казалось бы, опоздание с началом сенокоса должно заставить усилить темпы, но и этого не случилось.

В колхозе имени Ворошилова Кожевниковского сельсовета скошено только 85 гектаров, а застоговано и того меньше — 35 тонн. Три машины ежедневно скашивают от 5 до 7 гектаров. Машинист Кочалкин ежедневно не выполняет нормы. Председатель колхоза тов. Устюшенко не организовал ручную косьбу трав, а людей в колхозе достаточно.

Председатель колхоза «Победа» тов. Платонов пустил сеноуборочные работы на самотек. Труд здесь организован так, что у колхозников нет заинтересованности повышать производительность труда. К невыполнившим нормы никаких мер не принимается, а стахановцы ничем не поощряются, в результате 3 машинами и 19 литовками за неделю было скошено лишь 30 гектаров.

Еще хуже организован труд на сеноуборке в сельхозартелях Северного сельсовета. В сельхозартели «Северный пахарь» (председатель тов. Ташканов) машины и лошади не закреплены за колхозниками. Машинисты сенокосилок часто меняются и ни один из них не выполняет нормы. В начале сеноуборки машинистом работал Захаров. Он выполнял нормы, начал было организовывать индивидуальное соревнование, но его скоро сняли с машины и послали за горючим. Низка здесь и трудовая дисциплина. Косари и машинисты начинают работу с 8 часов утра, а кончают в 7—8 часов вечера.

В сельхозартели «Новая жизнь» Поперечанского сельсовета на работу выходят в 9 часов утра. Рабочий день на сеноуборке не больше 6—7 часов. Поэтому косари выкашивают по 0,10 га на литовку. Низка выработка и на сенокосилках.

Не по-хозяйски отнеслись к заготовкам кормов руководители колхозов Арлюкского сельсовета. Председатель колхоза имени Ворошилова тов. Леонов не подготовил достаточного количества ручных граблей, не подготовлены и конные.

Все это стало возможным потому, что в Юргинском районе заготовка кормов пущена на самотек. Районный отдел сельского хозяйства устранился от руководства этой важной кампанией. В результате в колхозах района план сенокошения выполнен лишь на 13 процентов, а работы по закладке силоса в ряде колхозов прекратились, хотя план еле выполнен наполовину.

Чего же ждут в Юргинском районе, почему не организуют настоящую большевистскую борьбу за создание прочной кормовой базы для общественного животноводства?

Н. ПОЛЯНСКИЙ.

Ответ Советского Правительства Правительствам США, Великобритании и Франции на их ноты по вопросу о положении в Берлине

6 июля Советским Правительством была получена нота Правительства Соединенных Штатов Америки, переданная через посла СССР в Вашингтоне А. С. Панюшкина, следующего содержания:

«Правительство Соединенных Штатов желает обратить внимание Советского Правительства на чрезвычайно серьезную международную ситуацию, которая вызвана действиями Советского Правительства в наложении ограничительных мер на транспортные сообщения, которые равносильны теперь блокаде секторов Берлина, оккупированных Соединенными Штатами, Соединенным Королевством и Францией. Правительство Соединенных Штатов рассматривает эти меры блокады, как очевидное нарушение существующих соглашений относительно управления Берлином оккупирующими державами.

Права Соединенных Штатов, как совместно оккупирующей державы в Берлине, получены в результате поражения и безоговорочной капитуляции Германии. Международные соглашения, заключенные в связи с этим Правительствами Соединенных Штатов, Соединенного Королевства, Франции и Советского Союза, показывали зоны в Германии и секторы в Берлине, которые оккупируются этими державами. Они установили четырехсторонний контроль над Берлином на основе дружественного сотрудничества, которое Правительство Соединенных Штатов искренне желает проводить в дальнейшем.

Эти соглашения имели в виду право свободного доступа в Берлин. Это право в течение длительного времени подтверждалось его использованием. На него было прямое указание в письме, посланном Президентом Трумэном Премьеру Сталину 14 июня 1945 года, в котором давалось согласие на отвод войск США к границам зоны при том условии, если могла бы быть достигнута удовлетворительная договоренность между военными командующими, которая давала бы доступ по железной дороге, шоссейной дороге и по воздуху к войскам Соединенных Штатов в Берлине.

Премьер Сталин ответил 16 июня, предложив изменить дату, но без каких-либо других изменений в плане, предложенном Президентом. Премьер Сталин дал затем заверения в том, что все необходимые меры будут приняты в соответствии с планом. Переписка в этом же духе имела место между Премьером Сталиным и господином Черчиллем. В соответствии с этим пониманием Соединенные Штаты, армия которых проникла глубоко в Саксонию и Тюрингию, являющиеся частью советской зоны, вывели свои войска в свою собственную зону оккупации Германии и заняли свою позицию в своем собственном секторе в Берлине. После этого вступили в силу соглашения относительно оккупации Германии и Берлина. Соединенные Штаты не стали бы таким образом выводить свои войска из большого района, занимаемого в настоящее время Советским Союзом, если бы было хотя какое-либо сомнение относительно соблюдения их согласованного права на свободный доступ в их сектор в Берлине. Право Соединенных Штатов на их позицию в Берлине происходит, таким образом, из того же источника, что и право Советского Союза. Нельзя утверждать последнее и отрицать первое.

Из этих обязательств явствует, что Берлин не является частью советской зоны, а является международной зоной оккупации. Обязательства, которые были добросовестно взяты командующими зонами и которые впоследствии были подтверждены союзным контрольным органом, а также практика, утвержденная в процессе применения, гарантируют Соединенным Штатам вместе с другими державами свободный доступ в Берлин для целей выполнения своих обязанностей, как оккупирующей державы. Факты просты. Их значение ясно. Любая иная интерпретация нарушила бы все правила вежливости и благоразумия.

Для того, чтобы не было никакого недопонимания в этом вопросе, Правительство Соединенных Штатов категорически заявляет, что оно оккупирует свой сектор в Берлине с правом свободного доступа туда, согласно установленному праву, вытекающему из поражения и капитуляции Германии и подтвержденному формальными соглашениями между главными союзниками. Далее оно заявляет, что оно не будет принуждено угрозами, давлениями и другими действиями отказаться от этих прав. Имеется надежда, что Советское Правительство не питает никаких сомнений в этом вопросе.

Правительство США в настоящее время разделяет с Правительствами Франции и Соединенного Королевства ответственность, первоначально взятую по советской просьбе от 7 июля 1945 года, за физическое благосостояние 2.400.000 лиц в западных секторах Берлина. Ограничения, недавно наложенные советскими властями в Берлине, препятствуют выполнению Правительством США и Правительствами Соединенного Королевства и Франции этой ответственности соответствующим образом.

Ответственность, которую Правительство США несет за физическое благосостояние и безопасность немецкого населения в своем секторе Берлина, является исключительно гуманитарной по своему характеру. Это население включает в себя сотни тысяч женщин и детей, чье здоровье и безопасность зависят от непрерывного использования соответствующих средств для доставки продовольствия, медикаментов и других предметов, необходимых для поддержания человеческой жизни в западных секторах Берлина. Наиболее элементарные из этих гуманитарных прав, которые оба наши правительства торжественно обязались защищать, подвергаются, таким образом, опасности этими ограничениями. Нельзя терпеть, чтобы какая-либо из оккупационных властей пыталась навязать блокаду народу Берлина. В связи с этим Правительство Соединенных Штатов вынуждено настаивать, чтобы в соответствии с существующими соглашениями была полностью восстановлена договоренность относительно движения грузового и пассажирского транспорта между западными зонами и Берлином. Не может быть и речи о задержке в восстановлении этого важного обслуживания, так как нужды гражданского населения в Берлине являются настоятельными.

Придерживаясь этих настоятельных взглядов относительно своих прав и обязательств в секторе Соединенных Штатов в Берлине и в то же время стремясь всегда разрешать противоречия в духе справедливого рассмотрения точек зрения всех заинтересованных, Правительство Соединенных Штатов заявляет, что принуждение не должно иметь места в качестве метода попыток для разрешения каких-либо разногласий, которые могут существовать между Советским Правительством и Правительством Соединенных Штатов в отношении каких-либо аспектов в берлинской ситуации.

Такие разногласия, если таковые имеются, должны разрешаться путем переговоров или любыми другими мирными методами, предусмотренными в статье 33 Устава, в соответствии с нашими взаимными обещаниями, как партнеров в Об'единенных Нациях. По этим причинам Правительство Соединенных Штатов готово в качестве первого шага принять участие в переговорах в Берлине между четырьмя союзными оккупационными властями для урегулирования любого спорного вопроса, возникшего в связи с управлением города Берлина. Однако необходимой предпосылкой для этого является то, что линии коммуникаций и передвижение людей и грузов между секторами Соединенного Королевства, Соединенных Штатов и Франции в Берлине и западными зонами должны быть до этого полностью восстановлены».

6 июля ноты аналогичного содержания были получены Советским Правительством также от Правительств Великобритании и Франции.

Ниже публикуется текст ноты Советского Правительства от 14 июля, являющейся ответом на вышеуказанную ноту Правительства Соединенных Штатов Америки:

«1. Советское Правительство ознакомилось с нотой Правительства Соединенных Штатов Америки от 6 июля сего года, в которой создавшееся в настоящее время положение в Берлине об'ясняется мероприятиями, предпринятыми Советской стороной. Советское Правительство не может согласиться с таким заявлением Правительства Соединенных Штатов и считает, что создавшееся в Берлине положение возникло в результате нарушения Правительствами США, Великобритании и Франции принятых четырьмя державами согласованных решений в отношении Германии и Берлина, выразившегося в проведении сепаратной денежной реформы, в введении особых денег для западных секторов Берлина и в политике расчленения Германии.

Советское Правительство неоднократно предупреждало Правительства США, Великобритании и Франции о той ответственности, которую они берут на себя, идя по пути нарушения ранее принятых четырьмя державами согласованных решений в отношении Германии. Принятые на Ялтинской и Потсдамской конференциях решения, а также соглашение четырех держав о контрольном механизме в Германии, ставят своею целью демилитаризацию и демократизацию Германии, подрыв самой основы германского милитаризма и недопущение возрождения Германии, как агрессивной державы, и тем самым превращение Германии в миролюбивое и демократическое государство. Эти соглашения предусматривают обязанность Германии уплатить репарации и таким образом хотя бы частично возместить ущерб странам, пострадавшим от германской агрессии. В соответствии с этими соглашениями правительства четырех держав взяли на себя ответственность за управление Германией и обязались совместно определить статут Германии или любых районов, в том числе и Берлина, которые являются частью германской территории, и заключить с Германией мирный договор, который должен быть подписан пригодным для этой цели правительством демократической Германии.

Эти важнейшие соглашения четырех держав в отношении Германии нарушены Правительствами Соединенных Штатов Америки, Великобритании и Франции. Мероприятия по демилитаризации Германии не завершены, а такой важнейший очаг германской военной промышленности, как Рурская область, из'ят из-под контроля четырех держав. Сорвано Правительствами США, Великобритании и Франции выполнение решения о репарациях из западных зон оккупации Германии. Сепаратными действиями Правительств США, Великобритании и Франции разрушен четырехсторонний контрольный механизм в Германии. Контрольный Совет в результате этого прекратил свою деятельность.

После Лондонского совещания трех держав, с участием Бенилюкса, Правительствами США, Великобритании и Франции проводятся мероприятия, направленные на раскол и расчленение Германии, включая происходящую сейчас подготовку к назначению сепаратного правительства для западных зон Германии и проведенную 18 июня сего года сепаратную денежную реформу для западных зон оккупации.

Поскольку создавшееся положение в Берлине, как и во всей Германии, является прямым следствием систематического нарушения Правительствами США, Великобритании и Франции решений Потсдамской конференции, а также соглашения четырех держав о контрольном механизме в Германии, Советское Правительство должно отвести как совершенно необоснованное заявление Правительства Соединенных Штатов о том, что мероприятия по ограничению транспортного сообщения между Берлином и западными зонами оккупации Германии, введенные советским командованием для защиты экономики советской зоны от ее дезорганизации, являются якобы нарушением существующих соглашений относительно управления Берлином.

2. Правительство Соединенных Штатов заявляет, что оно оккупирует свой сектор в Берлине по праву, вытекающему из поражения и капитуляции Германии, ссылаясь при этом на соглашение между четырьмя державами в отношении Германии и Берлина. Этим лишь подтверждается, что осуществление указанного права в отношении Берлина связано с обязательным выполнением оккупирующими Германию державами заключенных между ними четырехсторонних соглашений в отношении Германии в целом. В соответствии с этими соглашениями Берлин предусматривался как место пребывания верховной власти четырех оккупирующих Германию держав, причем было достигнуто соглашение об управлении «Большим Берлином» под руководством Контрольного Совета.

Таким образом, соглашение о четырехстороннем управлении Берлином является неот'емлемой составной частью соглашения о четырехстороннем управлении Германией в целом. После того, как США, Великобритания и Франция своими сепаратными действиями в западных зонах Германии разрушили систему четырехстороннего управления Германией и стали создавать во Франкфурте-на-Майне столицу для правительства Западной Германии, они тем самым подорвали и ту правовую основу, которая обеспечивала их право на участие в управлении Берлином.

Правительство Соединенных Штатов в своей ноте указывает, что его право на пребывание в Берлине основывается также на том, что Соединенные Штаты вывели свои войска из некоторых районов советской зоны оккупации, в которые они проникли в период военных действий в Германии, и что если бы оно предвидело создавшуюся ситуацию в Берлине, то оно не вывело бы свои войска из этих районов. Однако Правительство Соединенных Штатов хорошо знает, что, отводя свои войска в границы американской зоны, установленные соглашением четырех держав о зонах оккупации Германии, оно лишь выполнило принятые на себя обязательства, выполнение которых только и могло дать право на ввод войск США в Берлин.

Ознакомление с упоминаемыми в ноте Правительства США письмом Президента Трумэна Премьеру Сталину от 14 июня 1945 года и ответным письмом Премьера Сталина от 16 июня 1945 года подтверждает, что благодаря достигнутому тогда соглашению войска США, Великобритании и Франции получили возможность вступить как в столицу Германии — Берлин, так и в столицу Австрии—Вену, которые, как известно, были заняты только войсками Советской Армии. Вместе с тем, известно, что указанные соглашения по вопросу о Берлине, а также о Вене, были лишь частью соглашений о Германии и Австрии, на выполнении которых продолжает настаивать Советское Правительство.

3. Правительство Соединенных Штатов заявляет, что введенные советским командованием временные мероприятия по ограничению транспортных связей между Берлином и западными зонами создали затруднения в снабжении берлинского населения западных секторов. Нельзя, однако, отрицать того, что эти затруднения вызваны действиями Правительств США, Великобритании и Франции и, прежде всего, их сепаратными действиями по введению новых денег в западных зонах Германии и особых денег в западных секторах Берлина.

Берлин находится в центре советской зоны и является частью этой зоны. Интересы берлинского населения не допускают такого положения, чтобы в Берлине или только в западных секторах Берлина были введены особые деньги, которые не имеют хождения в советской зоне. Между тем, проведение сепаратной денежной реформы в западных зонах Германии поставило Берлин, а вместе с этим и всю советскую зону оккупации в такое положение, когда вся масса ликвидированных в западных зонах денежных знаков угрожала хлынуть в Берлин и в советскую зону оккупации Германии.

Советское командование вынуждено было поэтому принять неотложные меры к ограждению интересов немецкого населения, а также экономики советской зоны оккупации и района «Большого Берлина». Опасность нарушения нормальной хозяйственной деятельности советской зоны оккупации и Берлина не устранена и в настоящее время, поскольку Соединенные Штаты, Великобритания и Франция продолжают сохранять в Берлине свои особые деньги.

Вместе с тем, советское командование неизменно проявляло и проявляет заботу о благосостоянии и обеспечении нормального снабжения берлинского населения всем необходимым и стремится к скорейшему устранению затруднений, возникших в последнее время в этом деле. При этом, если потребуется, Советское Правительство не будет возражать против того, чтобы своими средствами обеспечить достаточное снабжение для всего «Большого Берлина».

Что касается заявления Правительства Соединенных Штатов, что оно не будет принуждено угрозами, давлением или другими действиями отказаться от своего права на участие в оккупации Берлина, то Советское Правительство не намерено входить в обсуждение этого заявления, ибо оно не нуждается в политике нажима, так как нарушением согласованных решений об управлении Берлином указанные Правительства сами сводят на-нет свое право на участие в оккупации Берлина.

4. Правительство Соединенных Штатов в своей ноте от 6 июля выражает готовность начать переговоры между четырьмя союзными оккупационными властями для обсуждения сложившегося в Берлине положения, но обходит молчанием вопрос о Германии в целом.

Не возражая против переговоров, Советское Правительство считает, однако, нужным заявить, что оно не может связывать начало этих переговоров с выполнением каких-либо предварительных условий и что, во-вторых, четырехсторонние переговоры могли бы иметь эффект лишь в том случае, если они не будут ограничены вопросом об управлении Берлином, так как этот вопрос невозможно оторвать от общего вопроса о четырехстороннем контроле в отношении Германии».

Ноты аналогичного содержания были направлены 14 июля Советским Правительством через своих послов в Лондоне и Париже Правительствам Великобритании и Франции.

(ТАСС).

Премьер-министры Западной Германии и создание сепаратного западного правительства

БЕРЛИН, 13 июля. (ТАСС). Агентство АДН, ссылаясь на заявление руководителя гессенской государственной канцелярии д-ра Брилль (социал-демократическая партия Германии) сообщает из Висбадена, что 11 премьер-министров западно-германских земель соберутся в середине следующей недели на конференцию в одном охотничьем замке около Рюдесхайма, где будет обсуждаться ответ военных губернаторов на «контрпредложения», принятые в Кобленце.

Премьер-министр Баварии д-р Эхард заявил журналистам, что существует полное согласие о франкфуртских «документах», а также о пути, которым надо итти к созданию «западно-германского правительства».

По сообщению этого же агентства, немецкие политики на следующей неделе обратятся к западным державам с просьбой защитить их от упреков, что они «раскалывают Германию». Они будут апеллировать к США, Англии и Франции, чтобы они изменили свое предложение о создании нового западно-германского правительства таким образом, чтобы не было впечатления, что речь идет о создании нового государства.

Агентство АДН указывает, что премьер-министры западно-германских земель в своих контрпредложениях полностью согласны с созданием западно-германского правительства, за исключением названия.

Создание «западно-германского государства находится на пути к завершению», — передает агентство Рейтер и одновременно добавляет, что премьер-министры 11 западно-германских земель на конференции в Кобленце «по существу согласны с созданием такого государства». Рейтер далее сообщает, что военные губернаторы, несмотря на позицию премьер-министров, будут придерживаться своих требований. Военные губернаторы якобы считают «неизбежным путем народного референдума ратифицировать слово «конституция», замененное в Кобленце словом «административный статут».

По сообщению АДН, во франкфуртских политических кругах в связи с этим заявляют, что такого рода требования военных губернаторов доказывают, что «контрпредложения», принятые в Кобленце, являются не чем иным, как напрасной попыткой замаскировать создание западно-германского сепаратного государства и реабилитировать участие премьер-министров в этой сделке по созданию такого государства.

К вопросу о создании центрального совета немецких профсоюзов

БЕРЛИН, 14 июля. (ТАСС). Газета «Нейес Дейчланд» сообщает, что на состоявшемся на-днях в Брауншвейге заседании межзонального комитета немецких профсоюзов обсуждался вопрос о создании центрального совета немецких профсоюзов. Роман Хвалек, выступивший от имени делегации ОСНП (Об'единение свободных немецких профсоюзов) советской зоны, особо подчеркнул необходимость создания центрального совета немецких профсоюзов в данный момент и выразил пожелание, чтобы предстоящая 9-я межзональная конференция немецких профсоюзов, которая состоится с 17 по 19 августа в Линдау, занялась практическим разрешением этого вопроса.

Мобилизуем все творческие силы горняков на выполнение годовых обязательств ко „Дню шахтера“

В первом полугодии горняки Кузбасса сделали шаг вперед по пути под'ема производства, внесли свой вклад в дело досрочного выполнения плана послевоенной сталинской пятилетки. Но советским людям не пристало успокаиваться на достигнутом. Дав слово выполнить годовые обязательства ко «Дню шахтера», горняки Кузбасса стремятся к всемерному ускорению темпов угледобычи и повышению культурно-технического уровня производства. Путь к этому — всемерное развертывание социалистического соревнования, широкое распространение передового опыта, лучшее использование передовой техники, всех внутренних резервов, борьба с расточительством, строгое проведение режима экономии. Большую роль в этом призваны сыграть изобретатели и рационализаторы шахт.

На-днях редакция газеты «Кузбасс» и партийный комитет шахты «Центральная» созвали совещание по обмену опытом работы новаторов производства. На совещании присутствовали инженерно-технические работники и стахановцы шахты, активно участвующие в изобретательской и рационализаторской работе.

Участники совещания обменялись опытом своей работы и внесли предложение провести месячник смотра изобретательства и рационализации на шахте. Основная задача месячника — добиться активного участия всех шахтеров в борьбе за ликвидацию узких мест на шахте, за повышение производительности труда и снижение себестоимости угля с тем, чтобы выполнить досрочно обязательства ко «Дню шахтера».

Сегодня в нашей газете публикуются выступления на совещании горняков шахты «Центральная», треста «Кемеровоуголь».

Творческую мысль — на службу пятилетке

А. Токарев, главный инженер шахты, горный инженер I ранга

На шахте «Центральная», да и вообще на всех шахтах Кемеровского рудника, вопросам рационализации и изобретательства до сих пор не уделялось серьезного внимания. Мне кажется, это об'ясняется тем, что большая часть инженерно-технических работников потеряла вкус к творческой работе, увлекается мелкими хозяйственными делами и беготней по шахте. И это отнюдь не случайно.

У нас, на Кемеровском руднике, совершенно неправильно подходят к оценке работы того или иного инженера и техника. Если инженер или техник по двадцать часов находится в шахте и аккуратно отзывается на первый телефонный звонок, значит — он хорошо работает, с него больше ничего не спрашивают. По-моему, надо ценить инженерно-технических работников не по тому, сколько часов они проводят на шахте, а по тому, что они каждый день вносят нового, прогрессивного в работу шахты, как они практически помогают шахтерам повышать квалификацию, осваивать новую технику, поднимать производительность труда.

Я горячо поддерживаю предложение о проведении месячника смотра рационализации и изобретательства на шахте. Это поможет нам успешнее выполнить свои обязательства ко «Дню шахтера». Надо добиться такого положения, чтобы все инженерно-технические работники и шахтеры приняли активное участие в этом деле. Каждый инженер, техник, шахтер должен считать своим патриотическим долгом в течение месяца внести то или иное предложение, направленное на улучшение работы шахты. Одновременно с этим, надо поставить себе целью, чтобы ни одно предложение, какое бы оно маленькое ни было, не потерялось, а было бы рассмотрено, оценено и осуществлено на практике.

В связи с этим должна быть перестроена работа технического совета. Для того, чтобы превратить технический совет в оперативный штаб по руководству рационализаторской и изобретательской работой на шахте, необходимо там создать три группы: первую — по вопросам механизации, вторую — по горному делу, третью — по организации труда. Это позволит нам быстро и квалифицированно рассматривать предложения, оказывать необходимую техническую помощь авторам и проводить в жизнь принятые предложения.

Если только мы все с огоньком возьмемся за начатое дело, а мы должны за него взяться, то, бесспорно, добьемся новых, больших успехов в борьбе за досрочное выполнение плана новой сталинской пятилетки. А в этом сейчас — главное.

За коллективное творчество

И. Шиловский, электрослесарь отдела капитальных работ

На шахту «Центральная» я пришел совсем недавно, после демобилизации из Советской Армии. Познакомился с работой, и показалось мне, что мало эффекта дает бурильный молоток. Почти 8 часов уходит у забойщика на бурение шпуров.

Я предложил внедрить такой станок, чтобы бурить одновременно несколько шпуров, а не один. В чем суть предложения? По-моему, надо установить три бурильных молотка на одной раме. Подал свое предложение в техсовет. Там посмотрели, одобрили и посоветовали доработать.

Я, конечно, не смог сразу всего учесть. Дело в том, что шпуры надо бурить под разными углами, в разных направлениях. Значит, надо еще подумать, как бы решить этот очень важный вопрос.

Но мне думается, что если я технически малограмотен, но даю правильную идею, то инженеры шахты должны помочь ее доработать. Я прошу техсовет шахты помочь мне, сказать, с кем бы лучше мне посоветоваться. Ведь когда идет работа над таким сложным предложением, нужно коллективное творчество. Однако пока технический совет ограничился только тем, что одобрил мое предложение и посоветовал его доработать.

Наши предложения

Рационализаторы шахты «Центральная» за последние четыре дня подали 13 рационализаторских предложений. Все они рассмотрены техническим советом шахты. Десять из них приняты для внедрения в производство.

Вот что предлагают горняки шахты:

✦ Слесарь Черномазов внес предложение изменить хвостовики пик, увеличить их диаметр до 26 миллиметров. Это даст 2 тысячи рублей экономии в год.

✦ Работники лесосклада тт. Ипатов и Щеколюк предложили изменить транспортировку лесоматериалов. Это сбережет шахте 37 тысяч рублей в год.

✦ Начальник отдела капитальных работ тов. Журавлев предложил режущую часть бура делать отдельной от всего бура и вместо буровой стали использовать победитовую коронку. Это увеличит скорость проходки скважин по породе в два раза и облегчит труд забойщика. Экономия — 2.000 рублей в год.

✦ Слесарь Шмелев предложил установить на сверлильном станке специальные тисы для закрепления деталей. Это улучшит качество сверловки.

✦ Мастер по ремонту вагонов Бакаев внес предложение организовать специальную мастерскую для ремонта вагонов. В зимнее время ремонт вагонов задерживается из-за низкой производительности труда рабочих, вынужденных ремонтировать вагоны под открытым небом.

Помогать рационализаторам — почетная задача инженера

Г. Логинов, горный инженер II ранга

Предложения, которые касаются улучшения работы механического цеха, мы обычно не задерживаем и быстро претворяем в жизнь. Но как только вносятся предложения об улучшении работы на подземных участках, все становится очень сложным. Взять, к примеру, предложение тов. Шиловского. Безусловно, его идея очень ценная. Механический цех все сделает для того, чтобы внедрить этот станок в производство. Мы просим только одного — дайте нам чертежи. Даже если чертеж будет не совсем готов, мы все сами доделаем.

Но технический совет шахты очень тянет с разработкой рационализаторских предложений. Это — большой недостаток. Мы, инженеры, обязаны поднять всю массу шахтеров на борьбу за экономию средств, за поднятие производительности труда, за внедрение новых методов работы. Мы не должны требовать от шахтера детальной доработки его предложения. Инженеры должны вместе с шахтером довести разработку его предложения до конца.

Мы должны поставить дело так: если внесли предложение, техсовет одобрил его — быстрее претворяй в жизнь. А у нас бывает, что месяцами, а то и годами, рационализатор не может добиться внедрения своего новшества.

Целый месяц работники центральной механической мастерской готовят оборудование для механизации разгрузки леса. Или вот придумали хороший механизм — очиститель вагонов. Приехали к нам товарищи из Главуглемаша, ходят вокруг этого очистителя, и сами ничего не делают, и нам эту работу не передают. А мы давно бы применили его на шахте.

Мне хочется, чтобы рационализаторы нашей шахты подумали и о централизации управления стрелками и сигналами. Разрешение этого вопроса дало бы нам очень много для улучшения работы транспорта.

МОИ НОВИНКИ

Л. Черномазов, старший горный мастер.

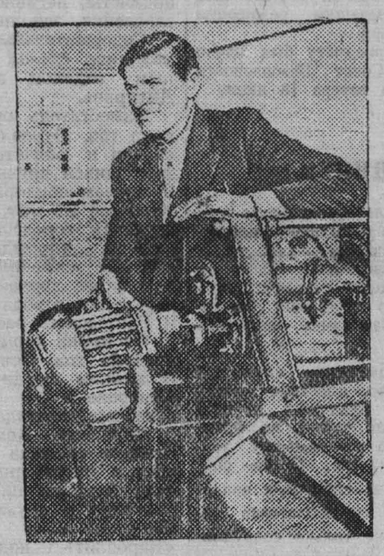

На шахте я работаю больше 20 лет и все время занимаюсь рационализацией. Творческая работа приносит мне большое удовлетворение. Сначала была внедрена по моему предложению перка, потом я сделал фильтр, его тоже широко применили.

На многих участках нашей шахты лес доставляется вручную. Это задерживает работу горняков. Я сконструировал небольшую лебедку, в которой использовал энергию электросверла. Таким образом, я помог механизировать лесодоставку.

Потом я заметил, что на шахте очень много расходуют пик. Шутка сказать: 700—800 штук в месяц уходит. Стал искать, почему пики ломаются, и нашел причину. Я предложил сделать утолщенные пики. Сначала их дали забойщикам 1 участка. Понравилось. Теперь на шахте только 200 пик в месяц расходуется. Вот так я и стараюсь экономить государственные деньги.

У нас много нерешенных вопросов

А. Люев, и. о. начальника шахты «Центральная», горный директор I ранга.

На нашей шахте есть много рационализаторов, которые помогают двигать вперед технику производства. В 1946 году мы получили от рационализаторских предложений около 500 тысяч рублей экономии.

Но на шахте не смогли руководить этим движением рационализаторов, как полагалось бы, и оно заглохло. В этом году у нас значительно меньше предложений только потому, что мы ослабили работу с новаторами производства.

На шахте работает технический совет, в который входят, кроме инженеров, старые мастера и рационализаторы тт. Черномазов, Григорьев, Фрицкоп и другие. В прошлом году мы рассмотрели около 40 предложений. Многие из них приняты и внедрены. Наиболее интересны и ценны предложения тов. Черномазова по изготовлению пик, Григорьева — по штамповке гаек. Мы рассмотрели недавно предложение Шиловского о станке для группового бурения шпуров.

Тов. Черномазов предложил ввести лебедку своей конструкции, а тов. Григорьев усовершенствовал эту лебедку. У нас есть предложение тов. Олегова об асбестовых кольцах для ламп Вольфа, коллективное предложение о механизации лесодоставки и др.

Но беда в том, что технический совет за последнее время стал собираться значительно реже, чем раньше, медленнее рассматривает предложения и по существу очень плохо борется за их внедрение.

Сейчас мы получили хороший темник для рационализаторов и изобретателей. Надо с ним ознакомить всех шахтеров и на его основе создать свой темник, в который включить наиболее важные для нашей шахты вопросы.

У нас очень много нерешенных дел, так называемых «узких мест». Одним словом, нашим новаторам есть над чем поработать. В ближайшее время нам необходимо разрешить несколько основных вопросов. Прежде всего — лесодоставка. Все существующие способы лесодоставки — громоздки, неудобны, требуют большого стационарного оборудования. В ближайшее время на шахте значительно усилится пневматическое хозяйство. Может быть, есть возможность использовать пневматическую энергию для механизации лесодоставки? Мне кажется, что этот путь вполне реален. Пусть наши рационализаторы подумают над разрешением этой, очень важной для нас темы.

Второй вопрос — механизация выемки угля. По существу, это — целый комплекс тем, в который входит и организация труда, и новый порядок подготовки очистного фронта и главное — доставка угля. Возможно, что и доставку следует осуществлять при помощи пневматической энергии, или здесь следует применить лебедку с бесконечным канатом? Мы просим шахтеров подсказать, как лучше организовать в наших условиях откатку угля.

Можно указать на десятки тем, очень важных не только для нашей, но и для других шахт Кузбасса. Как, например, улучшить управление электровозами на участках, как в электровозе удлинить сроки службы быстро изнашивающихся деталей.

Много нерешенных вопросов и в работе подсобных цехов. Мы научились делать шнуры для ламп, они получаются лучше фабричных. Мы применили предложение о механизированной вырезке стекол. Но надо усовершенствовать лампу, улучшить рефлектор, пломбирование и т. д. Работники механического цеха выписывают очень большое количество материалов, а старые не используют. Между тем, тут много возможностей.

Мы обращаемся к рационализаторам шахты с просьбой принять более активное участие в нашей борьбе за увеличение добычи угля, за повышение производительности труда.

Мы ждем от горняков много самых разнообразных предложений. Наша шахта нуждается не только в каких-то очень сложных рационализациях, но и в мелких усовершенствованиях. Иногда, казалось бы, мелкие предложения, если их широко распространить, могут принести большую пользу, сберечь много денег.

Мы, руководители шахты, несем ответственность за то, что у нас ослабла работа с рационализаторами. Надо значительно улучшить деятельность технического совета, и мы сделаем это. Месячник по рационализации будет началом нашей перестройки. Я уверен, что праздник «День шахтера» мы встретим экономией сотен тысяч рублей, полученных от внедрения рационализаторских предложений.

Оживить работу технического совета

О. Груздев, секретарь техсовета, гл. маркшейдер шахты, горный инженер III ранга

На техническом совете мы рассматривали предложения, направленные на улучшение работы шахты, давали консультации, советы. Но беда наша в том, что всю свою работу мы вели в отрыве от шахтерских масс. Ценные предложения не популяризировались, шахтеры в творческую работу не вовлекались.

В ближайшее время нам предстоит коренным образом перестроить работу технического совета. Прежде всего, мы намечаем разработать темник, указать нашим новаторам наиболее уязвимые места шахты. Одновременно с этим намечаем создать четыре—пять комплексных бригад для разработки наиболее сложных вопросов, как, например, механизация лесодоставки, уборки породы из шахты и т. д.

Но это не все, главное в работе технического совета сейчас состоит в том, чтобы привлечь всех шахтеров к вопросам рационализации производства. Для этого мы издали листовки, в которых обратились к шахтерам с вопросом: что надо сделать на вашем участке, на шахте, чтобы устранить непроизводительные затраты рабочего времени, средств и материалов, поднять производительность труда, выполнить обязательства ко «Дню шахтера»?

Необходимо на каждом участке, в каждом цехе завести книги предложений, организовать в раскомандировке уголок рационализатора, где бы ежедневно дежурил технический консультант. Все это, несомненно, оживит творческую работу шахтеров и принесет большую пользу производству. Нужно только добиться, чтобы все инженерно-технические работники шахты активно включились в эту работу.

При этом большую работу должны проводить начальники участков и горные мастера. Они должны повседневно вести техническую пропаганду на своих участках, будить творческую мысль шахтеров и практически помогать им в разработке и внедрении рационализаторских предложений.

До сих пор мы оценивали работу командиров смен, участков и шахты только по процентам выполнения плана. Теперь, мне кажется, этого недостаточно. Мы должны оценивать работу каждого инженера, техника, горного мастера также и по тому, что он вносит нового в работу шахты. Только при этом условии мы расчистим широкую дорогу нашим новаторам и поднимем на новую ступень культурно-технический уровень производства.

Совершенствуем технику

А. Иванов, младший горный техник, зав. электродепо.

Не так давно на шахте появились новые штепсельные соединения. Мы начали их осваивать. Но практика показала, что новые штепсельные соединения, так же как и старые, страдают многими конструктивными недостатками и поэтому быстро выходят из строя. Сначала нам просто хотелось отказаться от них. Но, подумав, решили пойти по другому пути — взялись их усовершенствовать. В новых штепселях мы заменили наиболее уязвимые детали. Таким образом, у нас получился свой штепсель, который оказался более надежным в работе.

Подобный случай у нас произошел и с новыми аккумуляторными электровозами. В них оказалось также немало конструктивных дефектов. В частности, на электровозе неудачно сделано смазочное устройство, крепления батарейных ящиков, гайки шестерни, якоря и т. д. Большую часть этих недостатков мы устранили и тем самым добились удовлетворительной работы машин.

В прошлом году, впервые на нашей шахте, появились селеновые выпрямители. Однако после установки они только полмесяца работали нормально. Потом в них обнаружились крупные недостатки: из-за слабой изоляции контакты портились, начали выходить из строя. Нам пришлось серьезно поработать над тем, чтобы устранить эти недостатки. Благодаря этому новые выпрямители работают.

Наши предложения

✦ Слесарь Рудко предложил заменить двухрядные шариковые подшипники транспортера скользящими, сделанными из бронзы. Это удлинит срок службы подшипников и обеспечит бесперебойную работу транспортера.

✦ Техник Путинцев внес предложение сделать передвижной кран для замены моторов в главном под'еме. От внедрения этого предложения шахта получит большую экономию во времени и в два раза сократится потребность рабочих во время замены моторов.

✦ Слесарь Быков решил установить вокруг ствола кольцо узкоколейки с таким расчетом, чтобы вагонетки, выданные из шахты, не задерживали клеть. Время, нужное для спуска материалов, сократится в три раза. Уменьшится расход электроэнергии.

✦ Тов. Прейкшис предложил у колонковой лебедки, стоящей под бункерами, заменить шестерни червячной передачей с мотором 1,7 киловатт. Это даст возможность избежать толчков лебедки, из-за которых сейчас шестерни выходят из строя. По предварительным расчетам, ремонт лебедки сократится в два—три раза.

Кроме того, тов. Прейкшис предложил установить на горизонте «160» светофор. Сейчас транспортники работают в темноте и могут следовать по путям только с разрешения диспетчера, с которым они договариваются по телефону. Регулировка светофором значительно облегчит работу транспортников.

В Кемерово начали работать курсы по переподготовке учителей Кузбасса.
На снимке: группа преподавателей истории и Конституции СССР на занятиях по логике. Слева направо: Т. А. Беляева, И. Т. Шубодеров, А. М. Осокина.
Фото И. Малышевского.

ОБЗОР ПЕЧАТИ

Школа передовых методов труда

Внутренние резервы — могучее оружие наших предприятий в борьбе за осуществление послевоенной новой сталинской пятилетки в четыре года. На железнодорожном транспорте внутренние резервы должны быть использованы для повышения об'ема погрузки.

Стахановцы Новокузнецкого отделения каждый день изыскивают новые пути и способы ускорения оборота вагонов, повышения погрузки и выгрузки, лучшего использования транспортной техники.

Достижения передовых железнодорожников — свидетельство неиссякаемости творческих сил советских людей, двигающих технику транспорта вперед.

Новая техническая норма погрузки угля на четырехосную платформу установлена в 28 тонн, фактически же грузится меньше. Старший весовщик станции Новокузнецк-сортировочная тов. Говорун на практике доказал, что на платформу можно вместить более 30 тонн угля. За полтора месяца он погрузил дополнительно более 500 тонн угля, сэкономил около 40 нормальных платформ. Об опыте уплотненной погрузки тов. Говорун подробно рассказывает на страницах газеты «Магистраль угля» (газета Новокузнецкого отделения).

«Я стремлюсь, чтобы грузчики не просто разравнивали уголь по платформе а добиваюсь максимального использования под'емной силы платформы.

В начале погрузки грузчики плотным слоем забивают два первых угла платформы, потом торцевые и боковые борты, а после этого засыпают остальное пространство пола платформы до уровня бортов. Затем, отступая от бортов 10—15 см., насыпают конус максимально возможный. По мере подтягивания платформы вперед грузчики забивают боковые борта и загружают остальную площадь пола платформы... Чтобы конус был ровным без разрывов, платформы подтягиваем на небольшое расстояние, но часто».

Редакция газеты «Магистраль угля» (редактор тов. Десятков) проявила хорошую инициативу, открыв на страницах газеты «Школу передовых методов труда», которой руководит главный инженер отделения тов. Шевцов.

Вот уже на протяжении трех месяцев газета систематически публикует выступления лучших стахановцев отделения, в которых они глубоко и всесторонне рассказывают о своем опыте работы, о внедрении новых методов, дающих возможность лучше использовать внутренние резервы.

Важнейший резерв выполнения пятилетки транспорта в четыре года — ускорение оборота вагонов. Используется же этот резерв на Новокузнецком отделении пока еще очень слабо. Общий оборот вагона завышен на 6 проц., а с местным грузом — на 25 процентов.

Составитель станции Новокузнецк-сортировочная Василий Дрофа, один из лучших мастеров формирования поездов на Томской дороге, работая по методу составителя поездов Мирохина, выполняет задание на 150 процентов. На страницах газеты «Магистраль угля» он делится своим опытом формирования составов методом серийных толчков, а также использования для маневров концов занятых путей.

Проявляя заботу об ускорении оборота вагонов, главный кондуктор тов. Борзенец хорошо организует скоростное продвижение сборных поездов. Он сокращает время нахождения поезда на участке Новокузнецк — Мундыбаш на час—полтора. О том, как он этого добивается, тов. Борзенец рассказывает в статье: «Мой метод работы со сборными поездами».

Главный кондуктор приходит принимать состав не тогда, когда поезду уже время отправляться, а заранее. Он узнает у дежурного по станции, на каком пути формируется состав, и идет в парк.

«Присутствуя в парке, слежу за правильностью формирования состава, подсказываю составителю, как лучше расставить вагоны в составе, чтобы быстрее можно было их отцепить на промежуточных станциях».

Большое внимание уделяет газета пропаганде лунинских методов. В «Школе передовых методов труда» выступают лунинцы различных профессий: машинисты, слесари, поездные вагонные мастера, путевые обходчики.

Машинист депо Мундыбаш тов. Штаненко обстоятельно рассказал о том, как его бригада, внедряя лунинский метод, сэкономила 12 тысяч рублей на ремонте паровоза и за два месяца сберегла 45 тонн угля.

Поездной вагонный мастер тов. Геращенко поделился опытом лунинского ухода за подвижным составом.

Очень интересным и ценным является выступление путевого обходчика тов. Сухарева. Это зоркий часовой стальных путей. За 13 лет работы обходчиком он своей бдительностью предотвратил не одно крушение. Путеобходчик-лунинец не только осуществляет надзор за километрами пути своего участка, но по-хозяйски за ними ухаживает, сам ремонтирует их.

«Обнаружив неисправность, я не ожидаю прихода бригадира, а беру подбойку, лопату, ломик, оправляю отрясенный конец шпалы, подвешиваю его ломиком и подбиваю».

Тов. Сухарев подробно рассказывает об опыте своей работы. В ремонте пути ему помогают жена Прасковья Ивановна и дочь Мария. Эту «бригаду» патриотов можно видеть то очищающей балластную призму от снега или грязи, то меняющей шпалы.

За лето тов. Сухарев на своем участке сменил более 20 шпал, пятидесяти шпалам сделал перегонку, у двухсот шпал зачистил заусеницы, примерно столько же шпал подбил, поставил 50 противоугонов и разгрузил 200 кубометров балласта.

«Школа передовых методов труда» газеты «Магистраль угля» оказывает большую помощь железнодорожникам Новокузнецкого отделения. Освещая опыт и методы работы передовиков, газета помогает внедрять эти методы на других участках и тем самым использовать все резервы для досрочного выполнения пятилетки.

Общественность Прокопьевска благоустраивает свой город

ПРОКОПЬЕВСК. (Корр. «Кузбасса»). В Прокопьевске началось строительство новой большой типовой школы для детей шахтеров.

В один из дней на стройку пришли представители от коллектива научных и инженерно-технических работников Кузнецкого угольного института.

— Как у вас с рабочей силой?—спросили представители института.

— С квалифицированной силой благополучно, а вот подсобных рабочих недостает, — ответили руководители стройки и выразили опасение, что это может затянуть строительство.

Результатом этого разговора явилось единодушное решение коллектива института помочь строителям. В полном составе коллектив вышел на строительство и выполнил все работы, которые ему поручили сделать.

Почин этот нашел горячий отклик на всех предприятиях Прокопьевска. Каждый патриот города дал обязательство отработать 8 часов на строительстве школы или на благоустройстве города. Теперь ежедневно на стройку школы выходит по 40—50 человек.

«Сделаем Прокопьевск самым благоустроенным городом в Кузбассе!» — под таким лозунгом идет практическая реализация обязательств патриотов шахтерского города.

Силами общественности ремонтируются трамвайные пути и выполняются работы по прокладке подземного кабеля для строящейся в городе автоматической телефонной станции. Горняки шахт имени Ворошилова, имени Калинина и ряда других сами ведут ремонт и подготовку к зиме своих жилищ.

Бездействующие радиодеятели и радиоточки

Еще в 1946 году в ремесленном училище № 6 перестало работать радио. Несколько раз работники училища подавали в радиоузел заявки на ремонт. Но время шло, а радио все молчало. В 1947 году училище перестало перечислять деньги за «радиопользование».

В августе, когда шла деятельная подготовка к началу учебного года, я решил еще раз заглянуть в радиоузел в надежде добиться исправления радиолинии.

Сотрудник радиоузла долго рылся в картотеке, а потом заявил:

— Так как вашей карточки нет, то подайте заявку на оборудование новых точек.

Пришлось убеждать этих нерадивых радиодеятелей поискать более внимательно.

Наконец, карточку все-таки нашли и пообещали, что дня через три придет мастер. Но через три дня вместо мастера пришел... счет на 1086 рублей, а к нему короткое приложение: «Ввиду того, что заявка о неисправности радиолинии затерялась, задолженность должна быть погашена».

Но кто же виновен в том, что радиолиния неисправна, а заявки все терялись?

Радио молчит и сейчас. Хотя помещение уже занимается не училищем, а техникумом Министерства трудовых резервов.

Интересно, на какую же сумму теперь будет пред'явлен счет?

Р. Суринов.

Покушение на Тольятти

РИМ, 14 июля. (ТАСС). Сегодня в полдень у под'езда парламента было совершено покушение на генерального секретаря итальянской компартии Тольятти. Покушавшийся произвел в Тольятти четыре выстрела в упор. Две пули попали в брюшную полость и одна в шею. В тяжелом состоянии Тольятти направлен в госпиталь.

Стрелявший — итальянец, некто Антонио Палланте, 25 лет, студент университета. Накануне он присутствовал на трибуне во время заседания палаты депутатов по билету, полученному от депутата, имя которого не сообщается.

* * *

РИМ, 14 июля. (ТАСС). По сведениям на 15 часов, состояние Тольятти, находящегося в хирургическом отделении римской поликлиники, остается тяжелым, но, как утверждает агентство АНСА, не считается безнадежным. Две пули, проникшие в верхнюю часть брюшной полости, извлечены в результате хирургического вмешательства, которому предшествовало переливание крови. Операцию произвел хирург Вальдони в присутствии консилиума специалистов. Третья пуля задела область шеи за левым ухом. Четвертым выстрелом Тольятти задет не был.

Заседания палаты депутатов, а также сената, который обсуждал закон о санкциях за хранение оружия, были немедленно прерваны, как только председатели обеих палат сообщили о совершенном преступлении. Реакция депутатов и сенаторов всех партий и в первую очередь левых была исключительно бурной.

Известие о покушении на руководителя компартии вызвало негодование широких масс населения. Палаты труда Рима и Милана об'явили всеобщую забастовку. Состоялось экстренное заседание исполкома ВИКТ для обсуждения вопроса об охране демократических свобод.

Газета «Унита» и «Аванти» вышли чрезвычайным изданием под заголовками «Правительство несет ответственность!» (газета «Аванти»), «Долой правительство гражданской войны!» (газета «Унита»).

КОМПАРТИЯ ТРЕБУЕТ ОТСТАВКИ ПРАВИТЕЛЬСТВА ДЕ ГАСПЕРИ

РИМ, 14 июля. (ТАСС). Опубликовано воззвание ЦК коммунистической партии Италии, которое гласит: «Мы требуем во имя мира внутри страны, во имя республиканской законности и свободы граждан, чтобы правительство забастовок, голода и гражданской войны подало в отставку».

Кампания протеста против покушения на Тольятти

ПАРИЖ, 14 июля. (ТАСС). Агентство Франс Пресс сообщает о забастовках и демонстрациях, происходивших сегодня в ряде городов Италии в знак протеста против покушения на Тольятти. Сообщается о демонстрациях в Генуе, где демонстранты захватили бронеавтомобили и мотоциклы, принадлежащие карабинерам, и в Неаполе, где полиция открывала стрельбу, чтобы рассеять демонстрантов. Два человека серьезно ранены. В Вероне палата труда решила об'явить всеобщую забастовку и организовать демонстрацию на главной площади города. Всеобщая забастовка об'явлена также в городе Прато, где демонстранты установили контрольные посты у в'езда на автостраду, ведущую на Флоренцию.

В Турине палата труда об'явила всеобщую забастовку.

В Риме демонстрация состоялась на площади Колонна. На прилегающих улицах были сосредоточены крупные силы полиции; полиция оцепила палату депутатов.

В Милане на площади Дуомо собралось 100 тысяч человек для участия в митинге протеста против покушения на Тольятти.

* * *

ЛОНДОН, 14 июля. (ТАСС). Лондонское радио передает, что сегодня в Риме и других крупных итальянских городах произошли демонстрации протеста против попытки убить лидера итальянской компартии Тольятти. В районы демонстраций была направлена полиция и войска, которые в ряде мест разгоняли демонстрантов.

В Риме было приостановлено движение городского транспорта. Прекратилась подача электроэнергии, и римское радио использовало для своих передач аварийные резервы. В некоторые районы Рима введены танки и бронированные машины. В центре города полиция стреляла, чтобы рассеять толпу молодежи.

Рабочие всех крупных предприятий в Милане прекратили работу, как только услышали весть о покушении на Тольятти.

Забастовочное движение в Италии в связи с покушением на Тольятти

РИМ, 14 июля. (ТАСС). Сегодня после 13 часов трудящиеся основных центров Италии стихийно прекратили работу в знак протеста против злодейского покушения на Тольятти. Палаты труда Рима, Милана, Генуи, Ливорно, Турина, Флоренции, Болоньи, Неаполя и других городов об'явили всеобщую забастовку.

Серьезные инциденты между населением и полицией имели место в Генуе и особенно в Ливорно, где полиция была разоружена рабочими. Затем на улицы были выведены полицейские танки, которые открыли огонь по толпе демонстрантов. Несколько рабочих убито и много ранено. Во Флоренции негодующая толпа народа разгромила помещение местной организации фашистского «социального движения».

С 15 часов по всей стране прекратил работу железнодорожный транспорт. Радио передает только последние известия. Вся торговля в Риме и других центрах приостановлена. Магазины, рестораны, театры закрыты. Городской транспорт бездействует.

Палата депутатов и сенат собрались вечером на краткие заседания. Джан Карло Пайетта бросил правительству обвинение в прямой политической и моральной ответственности за создавшуюся в стране обстановку, в которой возможны подобные преступления против представителей народа и героических защитников интересов трудящихся. Пайетта от имени депутатов-коммунистов внес резолюцию недоверия правительству и потребовал его отставки. Аналогичная резолюция недоверия правительству была внесена в сенате Террачини.

Ненни в палате депутатов, Пертини в сенате поддержали резолюции недоверия правительству, которые будут поставлены на голосование завтра.

ЗАСЕДАНИЕ СОГЛАСИТЕЛЬНОЙ ДЖУНТЫ СОЦИАЛИСТИЧЕСКОЙ И КОММУНИСТИЧЕСКОЙ ПАРТИЙ ИТАЛИИ

РИМ, 14 июля. (ТАСС). Вчера в Риме состоялось заседание согласительной джунты социалистической и коммунистической партий.

В коммюнике указывается, что представители обеих партий «в согласии подтвердили пакт о единстве действий, на основе которого и в духе взаимной лойяльности должны поддерживаться отношения между социалистами и коммунистами во всей стране».

Представители партий «приступили к обсуждению политического положения, сложившегося после выборов 18 апреля, и в частности методов координации демократических сил в борьбе против клерикально-политического режима, установленного партией христианской демократии. Обсуждение будет продолжено в ближайшие дни».

В связи с появившимися в газетах слухами о том, что новое руководство социалистической партии якобы поставит перед компартией вопрос о «роспуске Народного демократического фронта», вице-секретарь компартии Лонго заявил представителям печати, что роспуск фронта «был бы серьезной политической ошибкой».

ВОЕННЫЕ ДЕЙСТВИЯ В ПАЛЕСТИНЕ

НЬЮ-ЙОРК, 14 июля. (ТАСС). Агентство Юнайтед Пресс сообщает из Тель-Авива, что еврейские войска, ведущие наступление к северо-востоку от Хайфы, захватили Сафед, важную базу «Арабской армии освобождения».

Второй день подряд арабские самолеты-бомбардировщики совершают налеты на Хайфу.

Колонна войск государства Израиль, наступающая в направлении Назарета из района равнины Эздрелон, овладела населенным пунктом Маалуль, расположенным в 5 милях к западу от Назарета.

Сирийские войска отошли от своей оборонительной полосы, возведенной в северо-восточной части Палестины, за линию сирийской границы после того, как еврейские войска захватили важные в стратегическом отношении высоты в этом секторе фронта.

В результате воздушного налета на Тель-Авив было убито 14 и ранено около 50 человек.

На с'езде демократической партии США

ФИЛАДЕЛЬФИЯ, 13 июля. (Спец. корр. ТАСС). На открывшемся вчера с'езде демократической партии США председатель национального комитета демократической партии Макграт в своей речи утверждал, что «успехи» этой партии одержаны якобы в соответствии с политикой Рузвельта, хотя общеизвестно, что после смерти Рузвельта демократическая партия отказалась от основных принципов внешней и внутренней политики Рузвельта. Макграт обвинил республиканскую партию в том, что она пытается руководить страной в угоду «привилегированной кучке», занимает «репрессивную позицию в рабочих вопросах» и пытается уклониться от принятия каких-либо мер по установлению контроля над инфляцией.

Перейдя к вопросам внешней политики, Макграт в своих антисоветских высказываниях пытался не отстать от ораторов, выступавших на с'езде республиканской партии.

Другой оратор, выступивший на заседании с'езда утром 12 июля, сенатор от штата Пенсильвания Майерс утверждал, что демократы ведут «войну на два фронта» — против «реакционного и в значительной степени изоляционистского республиканского правого» фронта и против «коммунистического левого» фронта.

О пессимизме и апатии, царящих на с'езде, свидетельствует тот факт, что во время утреннего заседания многие места в зале, где происходит с'езд, оставались незанятыми.

На вечернем заседании с'езда 12 июля лидер демократов в сенате Бэркли произнес так называемую основную речь. Бэркли восхвалял так называемые «достижения» демократов, осуждал республиканцев и, подобно Макграту, заявил, что демократы могут наилучшим образом обеспечить руководство в критической международной обстановке.

Критикуя руководство республиканской партии в палате представителей за его попытки в последние дни сессии конгресса сократить ассигнования на «план Маршалла», Бэркли заявил, что «усилия этих групп окажутся успешными, если республиканцы одержат победу на ноябрьских выборах».

По словам Бэркли, победа республиканцев может поставить под сомнение будущее «плана Маршалла».

Значительную часть своей пространной речи Бэркли посвятил внутренним вопросам, восхваляя при этом демократов за обеспечение высокой занятости, высоких прибылей, проведение различных реформ и т. п. и возлагая на республиканцев вину за наличие высоких цен, недостаток жилищ и антирабочие мероприятия. Бэркли не упомянул о той важной роли, которую сыграли в конгрессе реакционно настроенные демократы при выработке ряда законопроектов.

В Совете Безопасности

НЬЮ-ЙОРК, 14 июля. (ТАСС). Выступая на вчерашнем утреннем заседании Совета Безопасности посредник ООН в Палестине Бернадотт призвал Совет немедленно издать приказ о прекращении военных действий под угрозой применения санкций. Заявив, что прекращение военных действий необходимо для возобновления посредничества, Бернадотт выразил предположение о возможности проведения позднее плебисцита для определения статута Палестины.

Члены Совета задали Бернадотту ряд вопросов. Громыко спросил, может ли посредник дать ясный ответ на следующий вопрос: кто виновен в возобновлении военных действий в Палестине?

Бернадотт ответил, что во время перемирия имели место нарушения «духа перемирия» обеими сторонами. «Я считаю, что сторона, которая отказывается продлить перемирие, должна взять на себя ответственность за возобновление военных действий».

Заявив, что ответ Бернадотта недостаточно ясен, Громыко упомянул о заявлении посредника относительно «плебисцита» для Иерусалима и спросил, означает ли это, что посредник вносит предложение, которое не соответствует решению Организации Об'единенных Наций.

Бернадотт ответил, что его предложение не предусматривает проведение плебисцита только для одного Иерусалима, а касается всей Палестины. Бернадотт утверждал, что это представляет собой лишь предположение о том, что переговоры могут достигнуть стадии, на которой плебисцит явился бы «демократическим методом» урегулирования палестинской проблемы.

Председатель Совета Мануильский заявил в связи с этим, что сейчас ясно, что предложение Бернадотта о плебисците, как и его предложения, датированные 27 июня и касающиеся урегулирования палестинской проблемы, нарушает решение ООН о Палестине.

После этого представитель Сирии Эль-Хури спросил, какая сторона получила бы преимущество в результате продления перемирия.

В ответ на это Бернадотт процитировал выдержку из письменного доклада, в которой утверждается, что евреи, повидимому, получили бы преимущества в военном отношении в результате любого перемирия.

Затем Громыко спросил, правильно ли полагать, что предложение посредника о плебисците противоречит резолюции Ассамблеи о разделе Палестины.

Бернадотт отрицал, что он считает свое предложение противоречащим резолюции Ассамблеи от 29 ноября.

После того, как Бернадотту был задан ряд других вопросов, Совет Безопасности отложил заседание до вечера 13 июля.

Забастовочное движение во Франции

ПАРИЖ, 14 июля. (ТАСС). После опубликования правительственного декрета о порядке пересмотра категорий служащих и соответственном пересмотре их заработной платы состоялось заседание совета министров, на котором обсуждался вопрос о распределении по категориям предусмотренных для этих целей ассигнований в сумме 30 миллиардов франков. Но ни эта сумма, ни порядок ее распределения ни в малейшей степени не отвечают требованиям, выдвигаемым как профорганизациями, так и всеми служащими.

Мероприятия правительства, пишет «Юманите», являются лишь маневром. «Речь идет о том, чтобы восстановить служащих одних категорий против служащих других категорий».

Порядок распределения кредитов по категориям предусматривает, что внештатные служащие получат прибавку к зарплате лишь в сумме 200 франков в месяц, другие же категории — в сумме 600 франков в месяц, в то время как профсоюзы служащих требуют и добиваются надбавки к заработной плате в качестве компенсации за дороговизну в сумме 2.500 франков в месяц (до общего удовлетворительного урегулирования вопроса о повышении заработной платы). Справедливость своих требований служащие подтверждают общепризнанным фактом повышения стоимости жизни на 20 процентов по сравнению с прошлым годом и продолжающимся непрерывным ростом цен.

В забастовочном движении служащих осуществлено единство действий между членами профсоюзов, входящих в ВКТ (Всеобщая конфедерация труда), во Французскую конфедерацию христианских трудящихся и в «Форс-уврие». О все возрастающем недовольстве служащих свидетельствует тот факт, что забастовка теперь уже охватывает не только сотрудников всех служб министерства финансов, но и министерства экономики и частично министерства реконструкции.

Об'явили стачку служащие, обеспечивающие на аэродромах безопасность авиационного сообщения. Газеты полагают, что в ближайшие дни может быть парализована работа всех административных учреждений.

—⊙—

ПРЕДСТОЯЩИЙ ПРИЕЗД ШАХА ИРАНА В АНГЛИЮ

ЛОНДОН, 14 июля. (ТАСС). Как передает агентство Рейтер, вчера официально было об'явлено о том, что 20 июля ожидается приезд в Англию шаха Ирана Мухаммеда Реза Пехлеви.

ВОЕННЫЕ ДЕЙСТВИЯ В ГРЕЦИИ

АФИНЫ, 13 июля. (ТАСС). По сообщениям с фронта, вчера после длительной артиллерийской и авиационной подготовки части 8-й и 9-й королевских дивизий возобновили атаки против позиций Демократической армии на высотах Гифица и Клефтис, на участке севернее города Коница.

На северном участке отряды Демократической армии предприняли несколько сильных контратак на высоте Калакити, южнее города Несториона. По официальным сообщениям, в бою близ деревни Эптахори убит бригадный генерал Папанаиоту.

В новом клубе коксохимзавода проходит шахматный чемпионат гор. Кемерово. На снимке: общий вид зала, где проходит турнир. На переднем плане справа — лидер турнира первокатегорник **В. Алексеев.** Фото И. Малышевского.

По родному Кузбассу

НА ГОРОДСКОМ ШАХМАТНОМ ЧЕМПИОНАТЕ

С каждым туром становится все напряженнее борьба в финале кемеровского городского шахматного чемпионата.

Первокатегорники тт. Чарушников и Левитский потерпели поражения: первый от второкатегорника Прищепова, второй — от третьекатегорника Леонова. Лидер чемпионата первокатегорник Алексеев едва спас партию из девятого тура против третьекатегорника Жвакина.

Сейчас на чемпионате проведено десять туров. Впереди попрежнему тов. Алексеев В. В. (ДСО «Химик»), имеющий 8 очков из 8 возможных и одну отложенную партию. За ним следуют: Чарушников П. И. (ДСО «Трактор») — 7 очков из 8 при одной отложенной партии, Максимов П. Д. (ДСО «Химик») — 6 очков из 9, Баландин Ю. Д. (ДСО «Большевик») — 6 очков из 10, Петрочук В. И. (ДСО «Сталь») — 5,5 очка из 11.

Следует отметить успех третьекатегорника Леонова (ДСО «Химик»), набравшего 6,5 очка из 12, а вместе с тем — норму для получения второй всесоюзной категории.

Финал подходит к концу. Предстоят решающие встречи между лидерами, которые и решат вопрос о победителе.

А. БАРАШКОВ,
главный судья чемпионата, кандидат в мастера.

ЗАСЕДАНИЕ, ПОСВЯЩЕННОЕ 30-ЛЕТИЮ СОВЕТСКОЙ МЕДИЦИНЫ

11 июля в г. Кемерово состоялось торжественное заседание, посвященное 30-летию советской медицины.

Квалифицированные врачи с 20-летним стажем работы и молодые специалисты, недавно окончившие учебные заведения, заполнили зрительный зал.

Содержательный доклад о советской медицине сделал заведующий областным отделом здравоохранения тов. Дмитриев.

Заместитель председателя облисполкома тов. Бурлаченко от имени обкома партии и областного Совета депутатов трудящихся вручил почетные грамоты 9 врачам-юбилярам, проработавшим в Кузбассе 25 лет, и 124 лучшим работникам городских и районных медицинских учреждений. Переходящие красные знамена обкома партии и облисполкома вручаются отделам здравоохранения города Ленинска-Кузнецкого и Барзасского района.

От имени горкома ВКП(б) и горисполкома тов. Осипов вручает грамоты 6 лучшим медицинским коллективам Кемерово и 39 отличникам городских лечебных учреждений.

Директор Кемеровской ГРЭС тов. Ясников от лица всех рабочих, служащих и инженерно-технического персонала электростанции поздравляет собравшихся и вручает юбиляру-хирургу Подгорбунскому подарок. От завода «Карболит» подарок врачу-юбиляру Алексеевой вручает комсорг тов. Чулкова. Подарки врачам преподносят коллективы коксохимического и азотно-тукового заводов.

НОВЫЙ МАГАЗИН ДЛЯ ШАХТЕРОВ

На Кемеровской шахте «Ягуновка» для обслуживания угольщиков ОРС треста «Кемеровоуголь» открыл магазин.

В магазине — расширенный ассортимент бакалейно-гастрономических товаров, большой выбор хлопчатобумажных и шерстяных тканей, швейных изделий, обуви.

В магазине оборудована примерочная кабина.

ОБОРУДОВАНИЕ ШАХТЕРСКИХ КЛУБОВ

620 тысяч рублей отпущено Ленинск-Кузнецкому Дворцу культуры, клубам шахт им. Кирова и «Полысаевская» треста «Ленинуголь» для приобретения культинвентаря и оборудования.

Кроме того, Дворец культуры получит духовые инструменты, баяны, мягкую мебель, картины, шелк и бархат для оформления помещения.

КИНОУСТАНОВКИ ДЛЯ ГОРНЯЦКИХ КЛУБОВ

Сталинский городской комитет профсоюза угольщиков получил три стационарных звуковых киноустановки для горняцких клубов.

Киноаппараты будут установлены в клубах имени Дзержинского треста «Куйбышевуголь» и шахт «Байдаевка» и «Зыряновка» треста «Кузнецкуголь».

По следам выступлений „Кузбасса"

«В ПРОКОПЬЕВСКОМ ТРАМВАЕ НЕ ПРОЕДЕШЬ»

В ответ на корреспонденцию, опубликованную 11 июня, председатель Прокопьевского горсовета тов. Морозов сообщил редакции, что ремонт трамвайных путей начат.

Трамвайному тресту выделено два мотора и 10 полускатов, что дает возможность пустить в эксплоатацию дополнительные вагоны и разгрузить линию.

В последнее время работа трамвайного треста значительно улучшилась.

«КОГДА ЖЕ ПОСТРОЯТ ДОРОГИ?»

На письмо, напечатанное в газете под этим заголовком, Прокопьевский горисполком сообщил, что к строительству дороги на хлебокомбинат уже приступлено и в июле оно будет закончено.

«С КАЖДЫМ ДНЕМ УСИЛИВАТЬ ПОДГОТОВКУ К ЗИМЕ»

В ответ на эту заметку, помещенную 19 июня, председатель Топкинского райисполкома тов. Колесник сообщил, что вопрос о подготовке к зимовке скота обсуждался на заседании райисполкома.

Установлены сроки окончания подготовки к зиме помещений животноводческих ферм. Райисполком обязал председателей колхозов и сельсоветов выделить и закрепить необходимое количество рабочей и тягловой силы с тем, чтобы подготовку и новое строительство закончить к 1 сентября 1948 года.

Зам. ответственного редактора
П. ЧЕРЕДНИЧЕНКО.

Еще больше укрепим мощь Советской Армии!

БЕСЕДА С ПРЕДСЕДАТЕЛЕМ ОРГБЮРО ВСЕСОЮЗНОГО ДОБРОВОЛЬНОГО ОБЩЕСТВА СОДЕЙСТВИЯ АРМИИ ГЕРОЕМ СОВЕТСКОГО СОЮЗА ТОВ. В. И. КУЗНЕЦОВЫМ

Вновь созданное Всесоюзное добровольное общество содействия армии (ДОСАРМ) является массовой организацией трудящихся. Его цель — содействовать партии и правительству в укреплении мощи социалистического государства и Советской Армии.

Основой Общества являются первичные организации, которые создаются на предприятиях, в учреждениях, в колхозах и совхозах. В своей повседневной работе мы будем стремиться как можно полнее удовлетворять разнообразные интересы и запросы членов Общества в изучении военного дела, современной техники сухопутных войск.

Свою задачу мы видим, прежде всего, в том, чтобы молодой человек — член ДОСАРМ'а пришел в армию не только со знаниями основ военного дела, но и с определенными техническими навыками радиста, телеграфиста, телефониста, водителя автомашины, трактора и мотоцикла.

В годы Великой Отечественной войны советские люди перед всем миром продемонстрировали беспредельную преданность своей Родине, умение владеть оружием, техникой, мастерски бить и побеждать врага. Общество ставит своей задачей и дальше воспитывать у советских людей эти замечательные качества, всемерно расширять печатную и устную пропаганду военных и военно-технических знаний.

Осоавиахимовский журнал «За оборону» реорганизуется в ежемесячный журнал «Военные знания». Он принадлежит Обществу содействия армии и будет освещать на своих страницах деятельность других добровольных обществ.

Широкое развитие должен получить стрелковый спорт. Мы рассчитываем с помощью советской общественности создать сеть стрелково-спортивных клубов, тиров и стрельбищ. Для того, чтобы выявить новые кадры мастеров стрелкового дела, а стрелковый спорт сделать еще более массовым, Общество уже провело всесоюзные стрелково-спортивные соревнования, а в августе организует всесоюзные состязания снайперов.

Наша задача состоит также в том, чтобы сделать конный спорт достоянием всей колхозной молодежи и, в первую очередь, юношей Кубани и Дона. В этом важнейшем деле большую помощь нам могут и должны оказать демобилизованные кавалеристы. В ближайшее время мы рассчитываем провести всесоюзный слет кавалеристов-спортсменов. Большое развитие в нашей стране получило радиолюбительство. В настоящее время в СССР насчитывается несколько десятков радиоклубов. В их стенах растут и воспитываются кадры новых, технически грамотных радиоспециалистов. Мы ставим перед собой задачу сделать радиолюбительское движение еще более массовым, создать ряд новых радиоклубов в крупнейших промышленных центрах и сельскохозяйственных районах страны.

Большое место в работе Общества отводится подготовке шоферов для народного хозяйства. Огромная роль в этом принадлежит автомотоклубам. В настоящее время такие клубы уже действуют в ряде городов и республиканских центров. Задача Общества — еще больше расширить сеть автомотоклубов, привлечь к их работе колхозную молодежь и предоставить ей возможность по своему выбору изучать автодело, мотор или трактор.

При крупных автомотоклубах мы думаем оборудовать экспериментальные мастерские и испытательные станции, где спортсмены смогут не только совершенствовать различные конструкции, но и готовить автомашины к состязаниям.

Вся работа первичных организаций общества, автомотоклубов, радиоклубов и кружков, стрелковых клубов и спортивных команд строится на основе массовой самодеятельности. Мы надеемся, что в работе Общества примут активное участие генералы, офицеры и сержанты запаса — участники Великой Отечественной войны.

Во всей своей деятельности мы рассчитываем на помощь комсомольских, профсоюзных и физкультурных организаций страны. (ТАСС.)

Кинотеатр «МОСКВА»
Гастроли Сталинского драматического театра им. С. Орджоникидзе
16—17 июля —
БЕДНОСТЬ НЕ ПОРОК
18—19 июля —
ОВОД
Начало спектаклей в 9 часов вечера. Касса с 3 час. дня.
Принимаются заявки на целевые и коллективные посещения.

К СВЕДЕНИЮ ВЛАДЕЛЬЦЕВ РАДИОПРИЕМНИКОВ

Советом Министров СССР установлены новые сроки внесения абонементной платы за радиоприемники: за первое полугодие — до 1 февраля и за второе полугодие — до 1 августа текущего года.

Владельцы радиоприемников должны погасить задолженность по абонементной плате за первое полугодие и не позднее 1 августа текущего года внести абонементную плату за второе полугодие 1948 г.

Абонементная плата за радиоприемники принимается почтовыми предприятиями по месту регистрации радиоприемников.

За уклонение от регистрации радиоприемников и несвоевременный взнос абонементной платы взимается штраф.

Виновные в уклонении от регистрации радиоприемников привлекаются к уголовной ответственности.

Кемеровский облрадиокомитет.

Кемеровская областная контора „ГЛАВКИНОПРОКАТ"
в ближайшие дни выпускает на экраны КУЗБАССА
новый звуковой художественный фильм **ДРАГОЦЕННЫЕ ЗЕРНА**
В ролях: лауреат Сталинской премии заслуж. арт. РСФСР О. ЖАКОВ, лауреат Сталинской премии П. КАДОЧНИКОВ, лауреат Сталинской премии народный арт. РСФСР В. ВАНИН, арт. Н. АЛЕЙНИКОВ и др.
Выпуск „Главкинопрокат" 1948 г.

Томский ПОЛИТЕХНИКУМ
МИНИСТЕРСТВА ЗАГОТОВОК СССР
Готовит работников по специальностям:
1. Мукомольно-механическая.
2. Энергетическая.
3. Мукомольно-технологическая.
4. Планово-экономическая.
Сроки обучения: на планово-экономической специальности—3 года, а на всех остальных—3 года 10 мес.
Адрес: г. Томск, Соляная площадь, № 2.

Адрес редакции и издательства: г. Кемерово, ул. Сталина, № 74. Телефоны: ответственного редактора — 2-24; зам. редактора — 4-85; отв. секретаря — 2-53; ночного дежурного — 1-21; отделов партийного и пропаганды — 8-63; промышленности, транспорта и угольного — 2-37 и 15-36; сельскохозяйственного и культурно-бытового — 4-57; отдела писем 11-52; приема информации — 17-28; директора типографии — 3-96; отдела об'явлений — 14-21.

ОГ10997 г. Кемерово, тип газ. «Кузбасс» Тираж 65.000. Заказ № 644.