Пролетарии всех стран, соединяйтесь!

Кузбасс

Орган Кемеровского обкома и горкома ВКП(б) и областного Совета депутатов трудящихся

№ 135 (6377). | ПЯТНИЦА, 9 ИЮЛЯ 1948 г. | Цена 20 коп.

СЕГОДНЯ В НОМЕРЕ:

1 СТРАНИЦА

ПЕРЕДОВАЯ — ОРГАНИЗОВАННО ВСТРЕТИТЬ УБОРКУ УРОЖАЯ.

ЗА ПЯТИЛЕТКУ В ЧЕТЫРЕ ГОДА!

СОРЕВНОВАНИЕ СТАЛЕВАРОВ КУЗНЕЦКА И МАГНИТОГОРСКА.

В. ЧИРКОВ — ОТКРЫТ СВЕРХПЛАНОВЫЙ СЧЕТ.

И. ЗАХАРОВ — ПЕРЕДОВЫЕ УЧАСТКИ ШАХТЫ ИМ. МОЛОТОВА.

ДОСКА ПОЧЕТА ПЕРЕДОВИКОВ УГЛЕДОБЫЧИ ПО СОВЕТСКОМУ СОЮЗУ.

2 СТРАНИЦА

В ЦК ВКП(б)

В ПОМОЩЬ ИЗУЧАЮЩИМ МАРКСИЗМ—ЛЕНИНИЗМ. **Б. ЧАГИН** — О РАБОТЕ ТОВАРИЩА СТАЛИНА. «АНАРХИЗМ ИЛИ СОЦИАЛИЗМ?»

В. КАЛИНИНСКАЯ — БЫСТРЕЕ ЗАВЕРШИТЬ СЕНОКОС.

СВОДКА О ХОДЕ ПРОПОЛКИ ЗЕРНОВЫХ КУЛЬТУР, СЕНОКОШЕНИЯ И СИЛОСОВАНИЯ.

3 СТРАНИЦА

А. КАТКОВ — МЕХАНИЗАЦИЯ НА МАЛОЙ СТРОЙКЕ.

Л. ВОРОВ — В АНЖЕРО-СУДЖЕНСКЕ НЕ ЗАБОТЯТСЯ О ДОРОГАХ.

И. ДЕНИСОВ — УВЕЛИЧИЛСЯ ВЫПУСК ПРОДУКЦИИ.

ТРИБУНА СТАХАНОВСКОГО ОПЫТА. **А. ШАЙМУРАТОВ** — ГРАФИК ЦИКЛИЧНОСТИ ПРИНЕС УСПЕХ.

М. БИЗИН — ЗА НОВЫЙ ПОД'ЕМ ФИЗКУЛЬТУРЫ И СПОРТА В КУЗБАССЕ.

А. ШУЛАКОВ — ВСЕМЕРНО РАСШИРЯТЬ ПРОИЗВОДСТВО ТОВАРОВ ШИРПОТРЕБА.

4 СТРАНИЦА

МЕЖДУНАРОДНАЯ ИНФОРМАЦИЯ.

ПЕРВЫЙ МОТОКРОСС В КУЗБАССЕ.

ПО РОДНОМУ КУЗБАССУ.

Организованно встретить уборку урожая

Приближается страдная пора — уборка урожая. Готовясь к этой, имеющей важнейшее государственное значение, кампании колхозники, работники МТС и совхозов должны помнить указание товарища Сталина: «Уборка — дело сезонное, и она не любит ждать. Убрал во-время — выиграл, опоздал в уборке — проиграл».

Чтобы не опоздать в уборке и не проиграть урожая, нужно изо дня в день упорно и настойчиво готовить как сложную сельскохозяйственную технику, так и кадры, умеющие выжать из техники все, использовать ее до дна.

Благодаря постоянной заботе партии, советского правительства и лично товарища Сталина сельское хозяйство Кузбасса вооружено сложной машинной техникой. От умелой подготовки комбайнов, тракторов и других уборочных машин будет зависеть успех на уборке хлеба и выполнение каждым колхозом своей первой заповеди — поставок зерна государству.

Комбайн — основная хлебоуборочная машина. Однако медленный ход ремонта комбайнового парка в большинстве машинно-тракторных станций ставит под серьезную угрозу судьбу урожая. Достаточно сказать, что до уборки ржи осталось не больше 20—25 дней, а многие МТС еще не отремонтировали и половины комбайнов. Особенно позорно плетутся в хвосте Пермяковская и Елыкаевская станции, здесь отремонтировано лишь 10—15 процентов комбайнового парка. Чем же думают убирать хлеб директора этих МТС тт. Бабич и Осипов?

Особую тревогу вызывает качество ремонта комбайнового парка. Многочисленные сигналы с мест говорят о том, что в погоне за количеством выпущенных из ремонта машин директора Кемеровской, Елыкаевской, Топкинской и Кулебакинской МТС забывают о качестве ремонта. Они попустительствуют бракоделам, встают на путь обмана государства, давая ложные данные о ремонте комбайнов. Факты ремонта низкого качества тракторов и комбайнов имеют место также в Зарубинской, Сусловской и Прокопьевской МТС.

Нетерпимую беспечность проявляют некоторые районные партийные и советские организации. В Беловском районе, например, где все четыре машинно-тракторные станции срывают сроки ремонта комбайнов, но райком ВКП(б) и его секретарь тов. Болдин не принимают необходимых мер, обеспечивающих образцовую подготовку комбайнов и других уборочных машин к уборке урожая. Непонятно, чего ждут в Беловском райкоме ВКП(б)?

В период хлебоуборки, наряду с комбайном, решающую роль будут играть молотилки. Они потребуются раньше, чем комбайны, так как скошенный хлеб выборочно вручную и конными машинами через пять дней должен быть обмолочен и сдан государству. Однако многие машинно-тракторные станции еще и не начинали ремонта молотилок. Это — явная недооценка. Она приведет к тормозу с первых дней поставок зерна государству.

Большое значение в текущую хлебозаготовительную кампанию будет иметь образцовая подготовка сушильного хозяйства, зерноочистительных машин, крытых токов и навесов. Многолетняя практика показала, что осень в Сибири всегда бывает дождливая. Этот год по всем признакам тоже не будет составлять исключения. Поэтому, готовясь к хлебоуборке и поставкам зерна государству, нужно прежде всего строить новые и ремонтировать старые зерносушилки, крытые тока и навесы.

В нынешнем году каждый колхоз не только должен досрочно выполнить свои обязательства перед государством, но и сдать на заготовительные пункты только сухое, чистое кондиционное зерно. Образцово отремонтировать зерноочистительные машины, иметь в каждом колхозе зерносушилку и на каждые 100 гектаров посева крытый ток — вот задачи, которые должны решать сейчас партийные и советские организации на селе.

Чтобы выполнить досрочно свою священную обязанность — поставки хлеба государству, — каждый колхоз должен образцово подготовить транспорт, тару и живое тягло для вывозки хлеба на государственные заготовительные пункты. Однако этому важному для выполнения плана хлебозаготовок вопросу не уделяется еще во многих районах нужного внимания. В Чебулинском районе, где вывозка зерна на пристанционные пункты потребует большого количества транспортных средств, ремонт телег не организован. Даже в таких крупных колхозах, как «Трактор», «Колос Сибири», готовы по 5—7 телег.

Уроки прошлого года, видимо, не научили руководителей Чебулинского района, когда затяжка с вывозкой зерна привела к большим потерям, к невыполнению плана хлебозаготовок. Пора покончить с этой негодной практикой, быстро и высококачественно отремонтировать колхозные автомашины, конный транспорт и тару для перевозки зерна.

Успех уборки урожая будут решать люди, кадры, овладевшие техникой. В прошлом году многие передовые комбайнеры добились высокопроизводительного использования комбайнового парка. Комбайнер Помощевской МТС тов. Бобрышев скосил на своем «Сталинце» 1.013 гектаров хлеба. На уборке он не допускал потерь и давал хорошее качество работы.

Пример высокопроизводительной работы тов. Бобрышева находит широкое распространение среди комбайнеров нашей области. Вступая в предуборочный период, комбайнеры Кузнецкой МТС ставят перед собой задачу выработать на каждый 15-футовый комбайн не менее 1.000 гектаров. Движение убрать 1.000 гектаров на комбайн перекинулось и на другие МТС. Отлично ремонтируя свои машины, комбайнеры-стахановцы с чувством большой ответственности готовятся к уборке богатого урожая и ставят в третьем, решающем году новой сталинской пятилетки задачу — убрать хлеб быстро и без потерь, помочь колхозам в досрочном выполнении обязательств перед Родиной.

Богатый урожай стучится в двери. Нужно организовать ему большевистскую встречу. Партийные и советские организации на селе в эти предуборочные дни должны организовать тщательную проверку готовности к уборке урожая каждой МТС, колхоза и совхоза. Своей боевой политической работой они обязаны поднять массы колхозников на подготовку к уборке урожая, на проведение ее в сжатые сроки и без потерь.

Советское правительство в постановлении «О мерах по улучшению организации, повышению производительности и упорядочению оплаты труда в колхозах» дало боевую программу дальнейшего под'ема артельного хозяйства. Выполнение этого исторического документа позволит колхозам ликвидировать уравниловку, поднять производительность труда и нанести удар по лодырям и тунеядцам, живущим за счет честных колхозников.

Колхозники Кузбасса вступили в решающий этап борьбы за урожай. От всесторонней подготовки к хлебоуборке и хлебосдаче будет зависеть успешное проведение этой важнейшей государственной кампании в сжатые сроки и без потерь. Долг каждого колхозника, тракториста и комбайнера — подготовиться к хлебоуборке так, чтобы быстро убрать урожай, досрочно выполнить свои обязательства перед государством и сдержать слово, данное товарищу Сталину.

Научное содействие освоению производительных сил Кузбасса

В Академии наук СССР состоялось под председательством академика И. П. Бардина заседание оргкомитета конференции по изучению производительных сил Кузнецкого бассейна.

В конференции, которая откроется в сентябре в Кемерово, примут участие более 200 ученых Москвы, Ленинграда, Новосибирска, Томска и других городов страны, а также представители министерств, работники промышленности и сельского хозяйства. (ТАСС).

Выпуск моторов возрос в пять раз

ЛЕНИНГРАД, 7 июля. (ТАСС). На заводе «Красный октябрь» налажено массовое производство взрывобезопасных моторов для угольной промышленности. С конвейера снимаются моторы шести различных мощностей.

С каждым месяцем растет выпуск, совершенствуются методы, снижается себестоимость. Технологи и конструкторы перевели изготовление половины всех деталей моторов на штамповку. Железо статора сложной конфигурации штампуется за один прием вместо прежних восьми. Производительность труда повысилась в шесть раз.

За шесть месяцев на заводе сконструировано и внедрено свыше 250 различных штампов, которые рационализировали и ускорили производственный процесс. Качество изделий значительно повысилось.

После штамповки детали моторов поступают на соседние участки, где производятся сварочные работы. Здесь также применяются новые методы: автоматическая сварка цилиндров по системе академика Патона, механизирована ручная сварка колец цилиндров и других деталей.

Весь процесс обработки деталей на механическом участке организован по принципу потока. На линии многорезных полуавтоматов обрабатываются валы моторов. Рядом — многошпиндельное сверловочное оборудование, линии скоростного фрезерования, скоростного точения. Детали передаются со станка на станок и поступают на сборку. Здесь действует конвейер, рольганги, электротельферы, под'емные и другие механизмы, изготовленные силами завода.

Новая технология, механизация производственных процессов дали замечательные результаты. Каждый третий мотор сейчас изготовляется за счет сэкономленного времени от снижения трудоемкости. Выпуск моторов для угольной промышленности возрос в первом полугодии в пять раз.

За пятилетку в четыре года!

Соревнование сталеваров Кузнецка и Магнитогорска

СТАЛИНСК. (Спец. корр. «Кузбасса»). С нарастающими темпами идет соревнование между металлургами Кузнецка и Магнитогорска. Отдельные стахановцы комбинатов, вступившие в индивидуальное соревнование, ведут упорную борьбу за первенство.

Широко известный на Кузнецком комбинате сталевар второго мартена Диомид Васильевич Мерзляков, соревнующийся со сталеваром Магнитогорского комбината Петром Бревешкиным, в первом полугодии вышел победителем в соревновании. Он 12 июня, на 5 дней раньше Петра Бревешкина, закончил шестимесячное задание и дал 2.212 тонн стали сверх плана.

Победителем в соревновании вышел и кузнецкий сталевар Лаздарь Кузин. Он соревнуется с магнитогорским сталеваром Василием Слюсаревым. Полугодовое задание Лазарь Кузин выполнил 19 июня, значительно раньше, чем Слюсарев, и сварил сверх плана 2.000 тонн стали.

Со знатным сталеваром Магнитки — стахановцем Бадиным соревнуется сталевар Кузнецка Иван Плетнев. Их успехи на протяжении первого полугодия были переменны, но в конце полугодия тов. Бадин обогнал Плетнева и на 8 дней раньше его выполнил шестимесячное задание по выплавке стали и таким образом вышел победителем в соревновании.

Тов. Плетнев обязался в течение второго полугодия добиться значительных успехов и выйти к концу года победителем.

Между сталеварами Кузнецка и Магнитки идет ревностная борьба за высокие темпы работы, за выдачу большего количества металла, за успешное выполнение послевоенной сталинской пятилетки в четыре года.

Открыт сверхплановый счет

Многие ударники и стахановцы завода Министерства промышленности средств связи, в результате широкого социалистического соревнования за выполнение пятилетки в четыре года, добились в этом году больших производственных успехов. Слесари-сборщики цеха № 7 тт. Пономарева, Агапова и Мартюшова уже выполнили годовые задания.

По полторы и две месячных нормы в счет 1949 года дали также слесари-сборщики этого же цеха тт. Адмыкина, Лозовая, Такина, Дутикова и многие другие. Цех № 7 из месяца в месяц перевыполняет план, занимая в соревновании одно из первых мест на заводе.

В. ЧИРКОВ.

За три цикла под щитом

На стахановском «четверге» газеты «Кузбасс» знатный забойщик шахты «Северная» Иван Архипович Поталкин прочитал лекцию о своем опыте работы под щитом. Этот стахановский вечер открыл новую страницу творческих исканий кемеровских щитовиков.

Здесь же, на вечере, родился новый график работы под щитом, составленный зам. главного инженера шахты тов. Юбко, вместе с забойщиком Потапкиным. Новый график предусматривал увеличение добычи из-под щита в два раза.

Началось соревнование двух щитовых участков №№ 10 и 8. Молодые щитовики внимательно слушали на вечере старого опытного щитовика, учились его умению работать, а втайне уже горели стремлением обогнать Ивана Потапкина.

Лекция совпала с днем пуска первого щита на восьмом участке. Молодые щитовики начали с первых же дней работать с особенным напряжением. Никому не хотелось верить в то, что новый график может освоить только бригада Потапкина. В соревнование включились все члены бригады.

Чтобы внедрить новый график, необходимо освоить одновременное опускание всех секций щита. Для этого нужно было тщательно изучить крепость отдельных слоев угля и правильно располагать шпуры.

Бригада тов. Трофименко на восьмом участке первая стала делать цикл в смену, а в целом участок добился двух циклов в сутки. Если бригада тов. Потапкина в месяц выдавала из-под щита 4—4,5 тысячи тонн угля, то бригада восьмого участка поднимает добычу из-под щита до 6.000 тонн.

Соревнование разгорается. На двух участок № 10 пускает новый щит. А молодежь осваивает сейчас передовые методы щитовых работ. Трудно еще сказать, кто первый освоит три цикла в сутки. Ясно одно: к шахтерскому празднику оба щитовых участка придут с победой.

Рабкоровский пост на кемеровской шахте «Северная»: горный мастер В. ЛИТВИНОВ, горный мастер Ф. ВАНЖЕГА, комсорг П. БАРАБАНОВ, В. ДУБСКИЙ.

ПО ГРАФИКУ ЦИКЛИЧНОСТИ

Горняки 3-го участка шахты «Журинка» работают по графику цикличности. Выгрузка угля начинается с нижней части лавы. После уборки 50 метров лавы первая очистная смена заканчивает цикл и переходит во вторую половину лавы. В это время в нижней части подготовительная смена делает посадку и устанавливает транспортеры.

К тому времени, когда уголь из верхней части лавы выгружен, нижняя часть уже подготовлена к выемке.

Строго выдерживая график, шахтеры участка добиваются успехов в социалистическом соревновании. Подготовительная смена горного мастера Михалкина обеспечивает достаточным фронтом добычные смены тт. Моисеенко и Майсра. Производительность навалоотбойщиков увеличилась на две с лишним тонны. Участок дал сверх плана около двух эшелонов угля, досрочно завершив полугодовой план.

Ленинск-Кузнецкий. (Корр. «Кузбасса»).

Доска почета передовиков угледобычи 1948 года

Иван Бабин—лучший электрослесарь шахты

— Механизмы вас не подведут, — так заявил шахтерам своей смены электрослесарь шахты имени Кирова Иван Бабин, когда шло обсуждение призыва горняков шахты «Комсомолец».

Бабин сдержал свое слово. Он прежде всего добился повышения ответственности мотористок за работу своих механизмов. В смене Бабина шесть мотористок. Их работу Бабин взял под строгий контроль. Раньше бывали случаи, когда некоторые мотористки спускались в шахту, не имея смазочного материала, поэтому не во-время смазывали детали, плохо следили за работой моторов. Бабин поговорил с каждой из них, об'яснил, как надо ухаживать за моторами и добился своего. Теперь каждая мотористка борется за чистоту механизмов, принимает от дежурной мотор только тогда, когда он в полном порядке.

В шахту тов. Бабин спускается раньше горняков, чтобы заранее, до смены, внимательно осмотреть все механизмы: четыре скребковых и два ленточных транспортера. Если ненадежен стопор ленты, Бабин сразу его ремонтирует. Затем он проверяет плотность включения рубильников электромоторов, понимая, что неплотный контакт может вывести мотор из строя.

Бабин знает, что в работе механизмов нет мелочей, что иногда мелкий недостаток ведет к крупной аварии. Он не оставляет неисправной ни одну деталь.

Вступив в социалистическое соревнование, горняки смены решили выполнить ко «Дню шахтера» годовое обязательство.

Иван Бабин свою работу и работу мотористок построил так, чтобы всемерно помочь шахтерам четко выполнять график цикличной работы и сдержать данное ими слово.

И то, что участок, где работает электрослесарь тов. Бабин, систематически дает уголь сверх плана, немалая заслуга этого стахановца.

В соревновании горняков ведущих профессий Иван Бабин завоевывал звание лучшего электрослесаря Кузбасса.

Передовые участки шахты им. Молотова

Партийно-хозяйственный актив шахты имени Молотова провел в начале июня большую работу на участках и в цехах. На посменных рабочих собраниях был детально обсужден месячный план. В своих выступлениях горняки критиковали руководителей за недостатки и указывали, как их нужно выправить. Были заключены индивидуальные и бригадные договоры на социалистическое соревнование за достойную встречу «Дня шахтера».

Эта работа всколыхнула весь горняцкий коллектив. Хозяйственники и партийная организация стали внимательно следить за работой участков и бригад, отмечать лучших людей, оказывать помощь отстающим.

В результате, положение на шахте изменилось. Коллектив участка № 5 добыл сверх плана более двух эшелонов угля, участок № 9 — один эшелон. Эти участки выполнили свои обязательства. Бригадир щитовиков тов. Чуманов потребовал, чтобы щит для него был подготовлен своевременно. Он добился своего. Бригада Чуманова выполняет суточный план до 150 процентов.

Начало перелома на шахте показало, что есть возможности значительно улучшить работу: очистной фронт — вполне достаточный, его можно еще больше расширить. Необходимо лишь четкое техническое руководство со стороны бригадиров, горных мастеров, механиков, своевременный ремонт механизмов и оборудования, полное снабжение участков крепежным лесом и порожняком.

И. ЗАХАРОВ,
начальник планового отдела шахты имени Молотова.

По Советскому Союзу

ВОССТАНОВЛЕНИЕ ДОМА-МУЗЕЯ И. В. СТАЛИНА В ГОРОДЕ ЛОМОНОСОВЕ

ЛОМОНОСОВ (Ленинградская область). (ТАСС). На окраине города, на Пароходной улице, стоит двухэтажный дом, окруженный сейчас строительными лесами. Плотники, столяры, кровельщики восстанавливают здание, сильно пострадавшее в годы войны от вражеского артиллерийского обстрела.

Этот дом связан с историческими событиями в жизни нашей Родины. В его стенах летом 1919 года жил и работал товарищ Сталин, посланный Центральным Комитетом партии и Советом Обороны для организации обороны Петрограда. Здесь помещался тогда штаб, где под сталинским руководством был разработан план разгрома и уничтожения вражеских сил, рвавшихся к Петрограду.

13 июня вспыхнул инспирированный англичанами контрреволюционный мятеж на форту «Красная горка». Оперативное руководство товарища Сталина борьбой с моря и суши против мятежников обеспечило быструю ликвидацию вражеской угрозы.

Возглавляя оборону Петрограда, товарищ Сталин в короткий срок укрепил фронт, а затем организовал успешное наступление наших войск.

Позднее в доме на Пароходной был организован музей. Здесь экспонировалось много документов и фотоснимков, связанных с этим периодом деятельности товарища Сталина. Осматривать дом-музей приезжали многочисленные экскурсии из Ленинграда и других городов.

В дни войны мебель, документы, различные вещи были перевезены в Ленинград и сданы на хранение в Музей революции.

К тридцатилетию обороны Петрограда, которое исполняется в 1949 году, дом-музей товарища Сталина в Ломоносове будет открыт для посетителей.

ГОДОВОЙ ПЛАН—К 15 ОКТЯБРЯ

Коллектив передового московского завода имени Буденного добился нового производственного успеха: 5 июля он завершил государственный план восьми месяцев.

Тракторным и автомобильным паркам страны завод дал сверх плана на 3 миллиона 806 тысяч рублей запасных частей и деталей.

Этих результатов завод достиг благодаря внедрению новой, более совершенной технологии, широкому применению методов скоростного резания.

40 стахановцев уже завершили 15-месячные нормы. Новаторы-пружинщики Солин, Абакумов и Булгаков выполнили пятилетние задания.

Сейчас на заводе широко развернулось новое патриотическое движение — сотни передовиков дали слово к 1 ноября выполнить по две годовых нормы. Общезаводской план коллектив решил завершить к 15 октября.

(ТАСС).

ПРИЕМ УЧАЩИХСЯ В ШКОЛЫ РАБОЧЕЙ И СЕЛЬСКОЙ МОЛОДЕЖИ

Министерство просвещения РСФСР дало указание местным органам народного образования провести подготовку к набору учащихся в школы рабочей молодежи до 1 августа, а в школы сельской молодежи — до 1 октября. В этот период работники школ должны познакомиться с поступающими, оказать им помощь в подготовке к предстоящим испытаниям.

Прием заявлений начнется: в школы рабочей молодежи — с 1 августа, а в школы сельской молодежи — с 1 октября, а новый учебный год — соответственно с 1 сентября и 1 ноября.

(ТАСС).

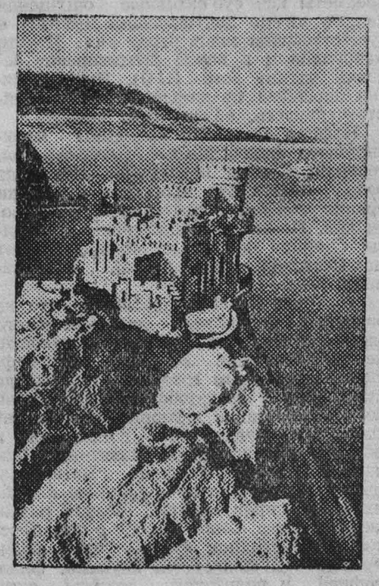

На южном берегу Крыма одним из красивейших архитектурных сооружений является «Ласточкино гнездо».

На снимке: «Ласточкино гнездо».

(Фотохроника ТАСС).

ХЛЕБ НОВОГО УРОЖАЯ В МОСКВЕ

7 июля на станцию Братцево Московско-Окружной железной дороги прибыли два поезда с зерном нового урожая. Они доставили в столицу 80 вагонов пшеницы из южных районов Украины. Оба состава уже разгружены.

В ближайшие два—три дня в Москву прибудут еще восемь составов с хлебом нового урожая.

(ТАСС).

НАВСТРЕЧУ «ДНЮ ШАХТЕРА»
Успех бригады Александра Тюренкова

ГОРЛОВКА, 7 июля. (ТАСС). Бригада инициатора коллективной стахановской работы в забое мастера угля шахты имени Калинина треста «Калининуголь» Александра Тюренкова деятельно готовится к горняцкому празднику — «Дню шахтера». Все 12 забойщиков, входящие в состав бригады, изо дня в день перевыполняют сменные нормы.

Вчера бригада, неся стахановскую вахту в честь праздника, нарубила за смену более 450 тонн угля, что составляет 250 проц. суточного плана всего участка. В этот день дали удвоенную добычу пять молодых шахтеров, которые после окончания школы ФЗО проходят практику в бригаде знатного забойщика.

Всего Александр Тюренков ко «Дню шахтера» уже дал свыше тысячи тонн сверхпланового угля.

СОРЕВНОВАНИЕ ГОРОДОВ РСФСР

Совет Министров РСФСР и ВЦСПС подвели итоги социалистического соревнования городов республики на лучшее проведение работ по благоустройству.

Лучших успехов в первом квартале добился Подольск. Ему вручено переходящее Красное Знамя Совета Министров РСФСР и выдана первая премия в размере 75 тысяч рублей.

ВСЕСОЮЗНЫЙ РЕКОРД ЮНОГО ЛЕГКОАТЛЕТА

5 июля в Москве на стадионе «Динамо» продолжались соревнования сборных команд спортивных обществ на «Кубок Москвы» по легкой атлетике. Большой успех имел 18-летний Виктор Бураго. Юный динамовец установил новый всесоюзный рекорд в прыжках в высоту с шестом. Его результат — 3 метра 52 сантиметра.

Прежний рекорд для юношей принадлежал Фридриху (Латвия) и был равен 3 метрам 49 сантиметрам.

(ТАСС).

В помощь изучающим марксизм-ленинизм

О работе товарища Сталина „Анархизм или социализм?“

В 1906—1907 гг. товарищ Сталин пишет в грузинских большевистских газетах серию статей «Анархизм или социализм?», которые имеют огромное значение в борьбе за теоретические основы марксизма, за их дальнейшее развитие. Статьи эти были вызваны необходимостью дать отпор анархистам, которые в то время в Грузии повели ожесточенную кампанию против социал-демократов. По своему содержанию статьи товарища Сталина вышли далеко за пределы этой полемики. Они приобрели огромное значение для борьбы за чистоту марксистского мировоззрения против участившихся попыток «уточнить», «исправить» марксизм, вытравить из него революционную душу.

«В своих статьях Сталин отстаивает и развивает теоретические основы марксистской партии — диалектический и исторический материализм... В них в доступной и популярной форме выясняется, что такое материализм и диалектика, что такое исторический материализм. С исключительной глубиной поставлены и решены в этой работе коренные вопросы марксистско-ленинской теории: неизбежность и неотвратимость социалистической революции и диктатуры пролетариата, необходимость боевой пролетарской партии, партии **нового** типа, отличной от старых, реформистских партий II Интернационала, излагаются основы стратегии и тактики партии. Эти статьи Сталина входят в идейную сокровищницу нашей партии, как серьезный вклад в теорию марксизма-ленинизма. Они являются образцом глубокого освещения вопросов теории марксизма-ленинизма в неразрывной связи с насущными задачами революционной классовой борьбы пролетариата» (И. В. Сталин. Краткая биография. Второе издание. Стр. 41).

* * *

Товарищ Сталин в своем труде прежде всего ставит задачу выяснить действительное содержание философии марксизма и ее теснейшую связь с научным социализмом. Он со всей силой подчеркивает целостность и неразрывное единство всех частей марксизма и доказывает, что из основных теоретических посылок марксистского диалектического материализма со всей необходимостью и неизбежностью вытекает научный социализм. «Марксизм, — пишет товарищ Сталин, — это не только теория социализма, это —цельное мировоззрение, философская система, из которой само собой вытекает пролетарский социализм Маркса. Эта философская система называется диалектическим материализмом.

Поэтому изложить марксизм — это значит изложить и диалектический материализм» (Соч., т. 1, стр. 297—298).

Положение товарища Сталина о внутреннем единстве пролетарского социализма и его философии — диалектического материализма било не в бровь, а в глаз не только анархистам, но и всем другим оппортунистам, которые всячески стремились оторвать учение Маркса о социализме от диалектического и исторического материализма, чтобы тем самым подорвать научный характер социализма, лишить его теоретического обоснования.

Проводя всесторонне принцип партийности философии, товарищ Сталин раскрывает классовый смысл борьбы противников марксизма против диалектического и исторического материализма и показывает, что это была борьба против пролетарского социализма, против последовательно революционной политики партии пролетариата.

Товарищ Сталин дает классическое определение сущности марксизма, определение, являющееся краеугольным камнем идеологической работы партии:

«Пролетарский социализм представляет не просто философское учение. Он является учением пролетарских масс, их знаменем, его почитают и перед ним «преклоняются» пролетарии мира. Следовательно, Маркс и Энгельс являются не просто родоначальниками какой-либо философской «школы» — они живые вожди живого пролетарского движения, которое растет и крепнет с каждым днем. Кто борется против этого учения, кто хочет его «ниспровергнуть», тот должен хорошо учесть все это, чтобы зря не расшибить себе лоб в неравной борьбе» (там же, стр. 350).

* * *

Первый раздел своей работы товарищ Сталин посвящает марксистской диалектике. Он дает глубокий анализ материалистической диалектики, ее основных принципов. История науки, пишет товарищ Сталин, доказывает, что диалектический метод представляет собой подлинно научный метод; «дух диалектики пронизывает всю современную науку».

Одним из важнейших принципов марксистской диалектики является принцип развития и обновления жизни. Жизнь находится в постоянном процессе разрушения и созидания, возникновения нового. «Мы видели, — пишет товарищ Сталин, — что жизнь находится в непрестанном движении, следовательно, мы должны рассматривать жизнь в ее движении и ставить вопрос: куда идет жизнь? Мы видели, что жизнь представляет картину постоянного разрушения и созидания, следовательно, наша обязанность — рассматривать жизнь в ее разрушении и созидании и ставить вопрос: что разрушается и что созидается в жизни?» (стр. 298).

Знание того, что является прогрессивным и реакционным в жизни, имеет огромное значение для правильного действия, для построения правильной политики партии. Товарищ Сталин развивает учение о неодолимости, неизбежности победы нового, прогрессивного над старым, реакционным. «То, что в жизни рождается и изо дня в день растет, — неодолимо, остановить его движение вперед невозможно» (стр. 298).

В общественной жизни до конца революционным классом, способным уничтожить отношения эксплоатации, может быть только пролетариат. Из всех классов буржуазного общества — это единственный класс, который непрерывно растет и крепнет, двигает вперед общественную жизнь, собирает вокруг себя революционные элементы. Это обусловливается положением пролетариата в обществе, общественно-экономическими законами капитализма. Неизбежность победы нового над старым при этом следует понимать не фатально. Диалектика обязательно включает в себя требование активного, творческого изменения действительности, борьбы за победу нового, прогрессивного. Отсюда вытекает историческое значение партии нового типа, партии социальной революции и диктатуры пролетариата.

Выясняя сущность движения и развития, товарищ Сталин подчеркивает, что движение имеет двоякую форму. В природе и обществе развитие протекает в порядке перехода от количественных, постепенных изменений к изменениям качественным, революционным. Последнее означает коренное преобразование явлений. Это — всеобщий закон развития. «Диалектический метод говорит, что движение имеет двоякую форму: эволюционную и революционную.

Движение эволюционно, когда прогрессивные элементы стихийно продолжают свою повседневную работу и вносят в старые порядки мелкие, **количественные**, изменения.

Движение революционно, когда те же элементы об'единяются, проникаются единой идеей и устремляются против вражеского лагеря, чтобы в корне уничтожить старые порядки и внести в жизнь **качественные** изменения, установить новые порядки.

Эволюция подготовляет революцию и создает для нее почву, а революция завершает эволюцию и содействует ее дальнейшей работе» (стр. 300—301).

Эта чеканная и яркая формулировка сущности диалектического развития была направлена как против реформистского понимания движения, против оппортунистического «штопанья дыр» капитализма, так и против авантюризма анархистов. Товарищ Сталин подчеркивает единство эволюционной и революционной формы движения и решающее значение последней для изменения и преобразования старого. Эти положения имели важнейшее значение для практической революционной деятельности партии. Они явились теоретической основой революционной тактики большевистской партии, которая готовила рабочий класс к штурму твердыни отживающего помещичье-капиталистического строя России.

Диалектический метод требует познания противоречивых сторон и тенденций развития. Товарищ Сталин пишет: «коль скоро жизнь изменяется и находится в движении, — всякое жизненное явление имеет две тенденции: положительную и отрицательную, из коих первую мы должны защищать, а вторую отвергнуть» (стр. 307). Творческий марксизм означает глубокое понимание живой действительности в ее конкретном развитии, а также непременно активное воздействие на исторический процесс в целях использования «положительной стороны» развивающихся явлений. Творческое применение марксизма требует уменья находить новые решения в связи с изменяющейся обстановкой. Существенным и важным с точки зрения творческого марксизма является способность и уменье видеть новое, подмечать зародыш будущего и требование практически помогать росту нового, прогрессивного.

* * *

В своем труде «Анархизм или социализм?» товарищ Сталин дает глубокое обоснование материалистической теории Маркса. В борьбе с анархистами товарищ Сталин наносит прежде всего сокрушительный удар по врагам марксизма, пытавшимся извратить марксистский философский материализм. Он вскрывает при этом теоретическую несостоятельность и политический вред идеализма, дуализма и вульгарного материализма. В сжатой, классической форме он раскрывает сущность марксистского философского материализма, его монизм и глубокую научность его принципов.

Из отправных положений философского материализма логически вытекает учение о познаваемости мира Товарищ Сталин развивает марксистскую теорию отражения и показывает, что точка зрения марксистской теории познания есть точка зрения подлинной науки и что она подтверждается всей общественно-исторической практикой. На данных науки товарищ Сталин показывает, что сознание исторически возникло и развилось в результате развития и усложнения особым образом организованной материи. «Первое живое существо не обладало никаким сознанием, оно обладало лишь свойством **раздражимости** и первыми зачатками **ощущения**. Затем у животных постепенно развивалась способность ощущения, медленно переходя в **сознание**», в соответствии с развитием строения их организма и нервной системы» (стр. 313).

Отсюда следует вывод, что развитию сознания предшествует развитие материи, природы. Это положение марксистского философского материализма служит исходным пунктом теории познания диалектического материализма.

Товарищ Сталин развенчивает суб'ективный идеализм, рассматривающий предметы как суб'ективные ощущения нашего «я» и допускающий мысль, о существовании лишь этого «я». Но это «абсурдно и в корне противоречит основам науки» (стр. 319). Наши понятия способны правильно отражать действительность, об'ективную истину.

Излагая основные принципы марксистского философского материализма, товарищ Сталин показывает, как надо разрабатывать эти проблемы с точки зрения новейших достижений естествознания. Целый ряд положений товарища Сталина обогащает, конкретизирует марксистский философский материализм.

Товарищ Сталин показывает, что из основных положений диалектического материализма вытекает материалистическое понимание истории. Философский материализм говорит, что природа предшествует сознанию. Материалистическое понимание истории представляет собой применение этого положения к истории общественного развития. Сначала изменяются внешние, материальные условия, а затем мышление людей, их идеи, мировоззрение. Закон развития общества заключается в том простом и очевидном факте, что люди, прежде чем заниматься науками, философией и политикой, должны есть, пить, одеваться, строить жилище. А для этого люди должны производить, добывать средства к жизни, что предполагает производство орудий труда и уменье ими пользоваться. Поэтому производство материальных благ составляет основу общественной жизни.

Источник формирования идей находится в экономических условиях жизни. «История, — пишет товарищ Сталин,— показывает, что если в разные времена люди проникались различными мыслями и желаниями, то причина этого в том, что в разные времена люди поразному боролись с природой для удовлетворения своих потребностей, и в соответствии с этим, по-разному складывались их экономические отношения» (стр. 314).

Вот почему и социализм может быть достигнут путем коренного изменения экономических отношений. Вот почему партия пролетариата в своей практической деятельности должна исходить из программы коренного, революционного изменения производственных отношений буржуазного общества.

В борьбе с меньшевиками и анархистами товарищ Сталин подчеркивает активную роль сознания в общественно-историческом развитии. Он вслед за Лениным развивает дальше марксистское учение о роли общественного сознания в историческом процессе. Ему принадлежит заслуга исследования процесса развития пролетарской идеологии, выяснения вопроса о ее важнейшей роли в революционном преобразовании мира.

* * *

Третий раздел труда товарища Сталина посвящен пролетарскому социализму.

В этом разделе товарищ Сталин дает яркий очерк капиталистического способа производства, неразрешимых противоречий капитализма, показывает, как в силу об'ективных законов создаются материальные условия для замены капитализма социализмом, который «с такой же неизбежностью последует за капитализмом, как за ночью следует день» (стр. 340). Этот вывод обоснован научным коммунизмом. Товарищ Сталин пишет, что «...пролетарский социализм является прямым выводом из диалектического материализма» (стр. 331). Отсюда и задача революционной марксистской партии: «Бороться за **широкую** социалистическую жизнь, как за **главную** цель, — вот как мы должны служить пролетариату» (стр. 331).

Товарищ Сталин показывает пути победы социалистического строя, сущность коренных принципов социализма. «Социалистическое общество предполагает достаточно развитые производительные силы и социалистическое сознание людей, их социалистическое просвещение» (стр. 338). В капиталистическом обществе частная собственность овладевает чувством и разумом людей. В социалистическом обществе, на основе победы социалистической собственности изменяется и сознание людей.

Где та сила, которая должна добиться победы социалистических порядков? Эта сила — пролетариат. Товарищ Сталин показывает историческую миссию пролетариата, как самой прогрессивной силы капиталистического общества. Пролетариат добивается крушения капитализма и создания социализма в результате борьбы, в результате острой классовой борьбы, в результате установления диктатуры пролетариата. «Социалистическая **диктатура пролетариата**, захват власти пролетариатом — вот чем должна начаться социалистическая революция» (стр. 346).

Большое значение для тактики большевистской партии имела разработка товарищем Сталиным марксистского учения о классовой борьбе. «**Тактической** основой научного социализма, — писал он, — является учение о непримиримой классовой борьбе...» (стр. 353). Только путем непримиримой классовой борьбы, приводящей к революции, пролетариат может достигнуть социализма. Противоположной точки зрения придерживаются реформисты, которые считают социализм только отдаленной целью, отрицают социалистическую революцию. «...Реформизм, который проповедует не борьбу классов, а их сотрудничество, — этот реформизм изо дня в день разлагается, изо дня в день теряет всякие признаки социализма...», — указывал товарищ Сталин (стр. 295).

Эти слова товарища Сталина с новой силой подтверждаются в современной международной обстановке. Правые социалисты, продолжающие обман масс прикрывать социалистической фразеологией, потеряли всякие признаки социализма. Они являются прислужниками империализма, и прежде всего американского империализма, они помогают буржуазии душить силы демократии и социализма.

Ленину и Сталину принадлежит историческая заслуга восстановления истинных взглядов Маркса на государство и диктатуру пролетариата и дальнейшее развитие их в стройное учение о социалистическом государстве. В своем труде «Анархизм или социализм?» товарищ Сталин указывает, что социалистическая революция уничтожает буржуазную государственную машину и создает новое, пролетарское государство. Она кладет начало новому, социалистическому обществу.

Для завоевания диктатуры пролетариата, указывал товарищ Сталин, нужна организованность и высокая сознательность пролетариата, нужна революционная марксистская партия рабочего класса.

«Эта партия должна быть классовой партией, совершенно независимой от других партий, —и это потому, что она есть партия класса пролетариев, освобождение которых может совершиться только их же собственными руками.

Эта партия должна быть революционной партией,—и это потому, что освобождение рабочих возможно только революционным путем, при помощи социалистической революции.

Эта партия должна быть интернациональной партией, двери партии должны быть открыты для каждого сознательного пролетария, — и это потому, что освобождение рабочих—это не национальный, а социальный вопрос, имеющий одинаковое значение как для пролетария-грузина, так и для русского пролетария и для пролетариев других наций.

Отсюда ясно, что чем теснее сплотятся пролетарии различных наций, чем основательнее разрушатся воздвигнутые между ними национальные перегородки, тем сильнее будет партия пролетариата, тем больше будет облегчена организация пролетариата в один нераздельный класс.

Поэтому необходимо, насколько это возможно, провести в организациях пролетариата принцип централизма в противоположность федералистской раздробленности, — все равно, будут ли этими организациями партия, союзы или кооперативы» (стр. 348—349).

Это классическое определение сущности партии нового типа является выдающимся вкладом товарища Сталина в теорию большевизма. Наша партия шла от победы к победе потому, что она развивалась и воспитывалась в духе этих ленинско-сталинских принципов.

* * *

Весь исторический путь, пройденный человеческим обществом после появления труда товарища Сталина, с новой силой подтвердил несокрушимость и истинность теории научного социализма и ее философской основы — диалектического и исторического материализма.

Социализм победил на одной шестой части земной суши. Весь тридцатилетний путь развития советского государства служит ярким примером неодолимости идей марксизма-ленинизма, показывает их огромную преобразующую и организующую роль. Мощь великой социалистической державы — это живое воплощение идей марксизма-ленинизма.

Сформулированный товарищем Сталиным в «Анархизме или социализме?» закон неодолимости всего нового, прогрессивного блестяще подтвержден великой победой социалистической страны над гитлеровской Германией, той ролью, которую играет первое в мире социалистическое государство, как самое передовое государство, возглавляющее силы демократии и социализма всего мира.

Высказанное в «Анархизме или социализме?» положение товарища Сталина о том, что невозможно остановить движение всего того, что «изо дня в день растет,» находит свое блестящее подтверждение в наш век, когда все дороги ведут к коммунизму.

Целый ряд стран народной демократии в Центральной и Юго-Восточной Европе в результате войны выпал из мировой системы империализма и закладывает основы для перехода к социализму.

Вопросы, поднятые товарищем Сталиным в «Анархизме или социализме?», нашли свое дальнейшее развитие в последующих его работах, в особенности в классическом труде «О диалектическом и историческом материализме». На опыте борьбы за строительство социализма в СССР товарищ Сталин после смерти Ленина поднял на новую ступень марксистско-ленинскую науку, развил ее применительно к конкретным практическим задачам, вставшим в новую эпоху, эпоху строительства социализма, эпоху постепенного перехода к коммунизму.

Велика и неодолима сила учения Ленина и Сталина. Под знаменем этого учения советский народ уверенно идет вперед, к полной победе коммунизма в нашей стране.

Б. ЧАГИН.

В ЦК ВКП(б)

ЦК ВКП(б) получил приглашение от ЦК компартии Югославии на V с'езд компартии Югославии с просьбой прислать делегацию на с'езд от ВКП(б). ЦК ВКП(б) решил не посылать делегации на с'езд КПЮ ввиду того, что ЦК компартии Югославии отказался участвовать на Совещании Информбюро компартий и тем самым поставил КПЮ вне семьи коммунистических партий.

Быстрее завершить сенокос

Настала самая горячая пора для заготовки кормов общественному скоту. Передовые колхозы области ведут сеноуборочные работы развернутым фронтом. В Промышленовском районе план закладки силоса выполнен на 86 процентов, в Итатском — на 83, в Барзасском — 79,6 процента.

Однако в целом по области работа по заготовке кормов идет крайне неудовлетворительно и требует принятия немедленных мер со стороны райисполкомов, районных отделов сельского хозяйства.

Особенно плохо ведут сенокос и силосование кормов колхозы Троицкого, Кузедеевского и Юргинского районов. Несмотря на то, что здесь хороший травостой, они тянут с началом работы, чем срывают выполнение плана накопления кормов.

Работники районных отделов сельского хозяйства этих районов утверждают, что трава еще мала и что-де надо дать ей подрасти. В результате в этих районах многие колхозы к сенокошению еще не приступили.

Такое настроение в корне неправильно. Убирать траву на сено нужно немедленно, чтобы получить сено хорошего качества и закончить сенокос до начала уборки хлеба.

Отставание в заготовке кормов об'ясняется прежде всего тем, что почти половина сеноуборочных машин, имеющихся в колхозах не введена в работу. Особенно плохо используются машины в Анжеро-Судженском районе. в результате здесь скошено лишь 4,3 процента к плану. Очевидно, зав. райсельхозотделом тов. Захаров и гл. зоотехник тов. Крайнов забыли о трудностях прошлой зимовки скота, когда сена было заготовлено много меньше потребности.

Во многих колхозах Яшкинского и Кузедеевского районов сеноуборочные машины еще и не отремонтированы. Поэтому быстрейшее окончание ремонта сеноуборочных машин и подготовка ручного инвентаря — неотложная задача колхозов и местных сельскохозяйственных органов.

Успех дела на сеноуборке и силосовании кормов зависит во многом от правильной организации труда, широкого применения мелкогрупповой и индивидуальной сдельщины. Необходимо применять установленные правительством поощрительные меры для колхозников, занятых на заготовке кормов, мобилизовать все резервы колхоза, чтобы в лучшие сроки убрать травы, не допустить разрыва между сенокошением и скирдованием сена, заготовить больше сочных кормов.

Наступили решающие дни заготовки кормов на предстоящую зимовку скота. Без успешного решения этой задачи нельзя говорить о повышении продуктивности животноводства, о сохранении и дальнейшем росте поголовья скота. Нужно мобилизовать все возможности для немедленного развертывания сенокошения и силосования, вести заготовку кормов более быстрыми темпами. Только при этом условии все колхозы области смогут разрешить задачу по росту поголовья скота и повышению его продуктивности.

В. КАЛИНИНСКАЯ,
зам. начальника областного управления сельского хозяйства.

ВЫПОЛНИЛИ ПЛАН ЗАКЛАДКИ СИЛОСА

КРАПИВИНО. **(По телефону).** Многие колхозы района закончили силосование кормов и широким фронтом ведут сеноуборочные работы. Члены сельскохозяйственных артелей «Тайдон» (председатель тов. Переверзев) и им. Кагановича (председатель тов. Шерин), успешно справившись с силосованием, вышли на луга на заготовку сена. Здесь от зари до зари работают машины. Косцы перевыполняют нормы на 150—170 процентов.

Активно включились в заготовку кормов для скота и колхозы «Пламя», «Чуваштруд», «Красное знамя» и другие.

Здесь также закончена работа по закладке силоса, и колхозники начали косовицу и стогование сена. В сельхозартели «Красное знамя» застоговано более 100 тонн сена.

Постановление Совета Министров СССР «О мерах по улучшению организации, повышению производительности и упорядочению оплаты труда в колхозах» вызвало новую волну трудовой и политической активности колхозников. В сельхозартели им. Коминтерна, ранее отстающей в районе, все колхозники выходят на работу и значительно перевыполняют нормы выработки. Резко поднялась трудовая дисциплина также в колхозе «Труд хлебороба».

Сводка

О ХОДЕ ПРОПОЛКИ ЗЕРНОВЫХ КУЛЬТУР, СЕНОКОШЕНИЯ И СИЛОСОВАНИЯ НА 5 ИЮЛЯ 1948 Г.

(В первой колонке — процент выполнения плана прополки, во второй — сенокошения, в третьей — силосования).

1. Троицкий	90,8	0,4	5,4	14. Тяжинский	70,5	3,7	62,6
2. Таштагольский	81,4	2,0	58,8	15. Прокопьевский	65,9	3,8	36,3
3. Ижморский	80,1	9,0	56,7	16. Промышленовский	65,1	6,3	86,0
4. Яшкинский	79,3	6,5	60,4	17. Гурьевский	65,0	4,7	48,4
5. Итатский	78,3	4,0	83,5	18. Анжеро-Суджен.	64,6	4,3	52,6
6. Кемеровский	78,2	7,4	49,3	19. Мысковский	62,4	3,4	48,0
7. Кузнецкий	77,6	9,8	60,7	20. Чебулинский	62,1	4,6	5,4
8. Беловский	77,4	6,7	35,8	21. Топкинский	60,9	4,8	54,3
9. Кузедеевский	75,7	1,8	61,9	22. Барзасский	59,8	8,0	79,6
10. Тисульский	72,9	3,6	24,8	23. Юргинский	53,4	4,3	48,8
11. Ленинский	71,5	4,9	22,7	24. Крапивинский	51,4	34,6	52,7
12. Подунский	71,0	12,3	42,0	25. Киселевский	48,2	4,3	11,6
13. Мариинский	70,7	6,5	67,3				

* * *

Закончилась первая пятидневка июля, а сенокошение и силосование кормов идут крайне медленно. Многие районы, как Троицкий, Таштагольский и Кузедеевский, по существу еще не начинали этой важной работы.

Что мешает отстающим районам по-боевому организовать заготовку кормов? Только наличие отсталых настроений, что сенокос начинать еще рано, так как не подошли травы. Но это не соответствует действительности, повсеместно урожай трав хороший, давно начались их цветение и бутонизация. Таким образом, ссылки на молодую траву вредны, и за них прячутся нерадивые руководители, не умеющие по-большевистски организовать работу на сеноуборке и силосовании кормов.

Наступили горячие дни сенокоса. Сейчас нужно использовать все машины на полную мощность с тем, чтобы до начала косовицы хлеба обеспечить выполнение плана сенокошения и силосования кормов, создать общественному стаду сытую зимовку.

БОЛЬШЕ ВНИМАНИЯ „ЗЕЛЕНЫМ ДРУЗЬЯМ“

(ИЗ ПИСЕМ, ПОСТУПИВШИХ В РЕДАКЦИЮ)

Общеизвестно то большое значение, которое имеют зеленые насаждения для промышленных городов Кузбасса. В Кузбассе, не особенно богатом парками и садами, каждый даже небольшой зеленый массив, каждое дерево должно быть об'ектом заботы и внимания со стороны организаций, обязанных заботиться о чистоте и благоустройстве своего города.

Там, где любят свой город, где придают должное значение вопросам озеленения, организуют население для работ по благоустройству, по посадке деревьев, это дает замечательные результаты, как например в гор. Осинники, где весной этого года силами предприятий и общественности было посажено свыше 10 тыс. деревьев.

О большой организующей работе Беловского горисполкома по вопросу озеленения города пишет тов. Чирков.

Эти вопросы обсуждались на сессии горсовета, на партийных и профсоюзных собраниях.

Замечательную работу провели трудящиеся беловского завода «Кинап». За два воскресника совершенно преобразилась улица, примыкающая к заводу. Вдоль улицы посадили многолетние деревья, установили металлические столбы с электрофонарями, оборудовали беседки и сделали эту улицу одной из лучших в городе.

Одновременно с этим коллектив завода уделил большое внимание и озеленению своего предприятия. Он оборудовал внутризаводской сквер и организовал заботливый уход за лесонасаждениями на заводской территории.

Этому примеру последовали горняки шахты «Бабанаковская», которые разбили сквер и посадили больше 2 тысяч деревьев на улицах своего поселка. Такую же работу проводят рабочие цинкзавода, станции Белово и другие организации.

Но не все горисполкомы организовали такую работу, как Белово и Осинники.

«В городе металлургов — Сталинске район с поэтическим названием «Сад-город» совсем не похож на сад, — пишет тов. Яковлев.—Очень мало зелени также в Старокузнецком районе Сталинска, но, несмотря на это, работ по зеленым насаждениям в Сталинске в этом году проводилось очень мало».

Мы проверили сообщение тов. Яковлева, и оказалось, что Сталинский горисполком ассигнования, отпущенные на весеннюю посадку деревьев, кустарников и строительство ограждений, использовал только на 12,7 проц.; из 210.000 рублей, отпущенных для этой цели, освоено всего 26.700.

Такое отношение к озеленению города говорит о невнимании к этим вопросам со стороны председателя исполкома городского Совета тов. Саратовских.

«Мало зелени в городе угольщиков — Киселевске. И не чувствуется, чтобы серьезно занимались здесь вопросами озеленения», — пишет тов. Дмитриев.

Это не удивительно, так как в Киселевске при скромном плане весенней посадки 6.000 деревьев и тысячи кустарников посадили 500 деревьев и ни одного кустарника.

Киселевские горняки в праве серьезно упрекнуть горисполком и его председателя тов. Ларина за такое беззаботное отношение к озеленению своего города.

«В гор. Салаире,—пишет тов. Жарков, — не смогли сохранить прекрасный фабричный пихтовый парк. Не так давно он был густ и прохладен, являясь любимым местом отдыха взрослых и особенно детворы. Сейчас же он представляет собой печальную картину. Большая часть его безжалостно уничтожена, ограда растаскана, даже выкопали столбы от ограды. Площадь сада раскопана под огороды, захватывается под стайки, причем оставшиеся деревья используются в качестве опор».

Мы вполне согласны с возмущением автора. Хотелось бы услышать по этому вопросу ответ председателя Салаирского горисполкома тов. Берга и руководителей фабрики, которые вместо того, чтобы развернуть работу по широкому озеленению, оказались неспособны сохранить даже то, что уже было.

«Третий год садят в Юрге сад, затрачивают большие средства, но сада как такового в Юрге еще нет, — пишет тов. Рузаев.—Пока в будущем саду пасутся коровы и козы, а жители ждут, когда тов. Ляхов, возглавляющий эту работу в Юргинском райисполкоме, окажется в силах закончить посадку в юргинском саду».

Нельзя сказать, чтобы Кемеровский горкомхоз не занимался зелеными насаждениями; в городе проделана значительная работа по посадке саженцев и многолетних деревьев. Но вместе с тем мало заботы у горкомхоза об имеющихся городских зеленых массивах.

Об этом говорит тот печальный факт, что за последние годы от недостаточной охраны в Кемерове погибло 170.000 деревьев.

Замечательно разросшийся сквер у четвертой школы в Соцгороде, сквер у здания бывшего Дворца Труда, парк у кинотеатра «Москва», бульвар по улице Николая Островского и другие зеленые массивы никем не охраняются, подвергаются разрушению и все еще служат местом выпаса скота. Об этом пишут тт. Гаврилов, Попова и другие трудящиеся Кемерово, кровно заинтересованные в широком развитии зеленого хозяйства своего родного города.

«Прекрасный сквер с замечательным фонтаном между домами ГРЭС и АТЗ на Притомском участке может стать чудесным местом отдыха для населения, но сейчас его почти со всех сторон окружают мусорные ящики и помойные ямы, — пишет тов. Непомнящий. На зеленую травку выливаются всякие нечистоты и разные отбросы, являющиеся рассадниками мух и грязи».

Интересно, что три таких мусорных ящика находятся возле окон квартиры начальника коммунального отдела АТЗ тов. Варшавчика, который не принимает никаких мер для приведения в должный порядок этого красивого уголка.

Весенняя посадка деревьев в области закончилась с неутешительными итогами. По плану облкомхоза горкомхозы весной 1948 года должны были посадить 80 тысяч деревьев, посажено только 32 тысячи. Из плана посадки кустарников в 67 тысяч, посажено только 21 тысяча.

Ограждений, имеющих большое значение для сохранности зеленых насаждений, построено только 4 тысячи погонных метров при плане в 19 тысяч.

Необходимо более энергично развертывать работу по охране зеленых насаждений и подготовке к осенним работам по озеленению.

Почетная задача исполкомов местных Советов — сделать города и рабочие поселки Кузбасса зелеными и цветущими.

Механизация на малой стройке

В Красногорском стройуправлении на строительстве 8-квартирных домов раньше применялись растворопод'емник с колонковой лебедкой для под'ема растворов, транспортер «Ленинец» для подачи кирпича, кран-укосина с фрикционной лебедкой для под'ема деталей, шлака и шифера.

Насыщение небольшого строительного об'екта мощными механизмами приводило к тому, что они загружались всего на 30—40 процентов и работали вхолостую. К тому же уход за механизмами требовал людей. Все это повышало себестоимость строительства.

Чтобы избежать нагромождения строймеханизмов, инвентаря и отдельных конструкций лесов (настилов), в особенности на небольших об'ектах, я сконструировал рикшу-ванну, стойку, прогон настила лесов, ковш-лопату с гребнем, мастерок с гребнем и корзину для кирпича.

Рикша-ванна состоит из двух колес на шарикоподшипниках, кузова, подножки, четырех скоб, двух складных ручек на шарнирах. Такая рикша-ванна заменила кузов вагонетки, тачки и бункера для раствора и растворопод'емники.

Рикша-ванна используется для транспортировки растворов, земли, кирпича и т. п. Она может служить ящиком для каменных и штукатурных работ и быть единственным транспортным инвентарем на стройке.

Рикша-ванна устанавливается на раме «копылевской» вагонетки (без кузова), загружается раствором из бункера растворомешалки, перевозится к об'екту, скатывается на площадку под'емника С-185 или крана-укосины и транспортируется по вертикали на нужную высоту. С площадки она подкатывается к месту работы.

Так же подается и кирпич. В рикшу-ванну вмещается до 48 штук кирпича.

Стойка лесов моей конструкции состоит из трех труб, входящих одна в другую. Такие стойки можно устанавливать до 6 метров высоты, соединять между собой, устраивать перила. Монтаж лесов из таких стоек прост. Двое рабочих собирают за смену до 800 квадратных метров одного яруса лесов.

Ковш-лопата с гребнем и мастерок с гребнем моей конструкции используются для разглаживания раствора при кладке стен. Это позволяет увеличить производительность труда каменщика на 15—20 процентов и повышает качество кладки.

Приспособления моей конструкции могут изготовляться в механических мастерских, имеющих электросварочные аппараты.

Предложенный мною инвентарь и инструмент меняют организацию работ на стройках, дают значительную экономию, улучшают культуру строительства.

А. КАТКОВ,
инженер Красногорского стройуправления треста «Прокопьевскшахтстрой».

В Анжеро-Судженске не заботятся о дорогах

Бездорожье в Анжеро-Судженске губительно сказывается на эффективном использовании автомашин. Уже несколько лет, каждую весну, городские организации выносят решения о ремонте и строительстве дорог. Однако состояние дорог не улучшается.

Беда в том, что дорожным строительством всерьез и постоянно никто в городе не занимается. Намечаемые мероприятия выполняются неорганизованно и кустарно, до конца не доводятся.

В прошлом году, например, при активном участии предприятий треста «Анжероуголь» ремонтировали основную артерию города — дорогу от управления треста до шахты № 5-7. На работах по вставке «заплат» на щебеночных участках шоссе не было надлежащего технического руководства, поэтому ремонт оказался мало эффективным. Бесполезной была и присыпка мостовой балластом.

Силами завода «Свет шахтера» и конторы УНШ плохо был проведен ремонт дороги по улице Перовской до станции Анжерская. А на участке торцовой дороги, от вокзала до шахты «Физкультурник», кроме указанной «присыпки», ничего не делали. Теперь эта дорога находится в катастрофическом состоянии.

Возможно, поэтому в последнее время возникла «теория», что торцовое покрытие невыгодно. Но строительство дороги на шахте «Физкультурник» говорит об обратном. Здесь именно благодаря торцовке шахтостроители в 1940 году за полсезона построили дорогу, сыгравшую большую роль в успешном строительстве шахты «Физкультурник» и ее поселка. Дорога эта служила восемь лет даже без текущего ремонта.

Плохо идет в Анжеро-Судженске и строительство новых дорог. Ярким примером этому является дорога от поселка шахты «Физкультурник» и «Андреевской-2», которую строила в прошлом году контора УНШ (начальник конторы тов. Чулков). На этой дороге нарушены элементарные технические условия и правила производства работ.

На пусковой шахте «Физкультурник» важнейшая работа — бетонирование скипового ствола — в апреле—мае задерживалась из-за плохой дороги.

В самом УНШ из-за невнимания к строительству своих дорог только третья часть огромного парка автомашин находится в относительно сносном рабочем состоянии.

Пассивным наблюдателем остается трест «Кемеровошахтстрой». Руководство треста (главный инженер тов. Тросоенцев) ссылается на «об'ективные» причины — в тресте нет, мол, специалистов-дорожников.

При выборе покрытия для дорог надо исходить из имеющихся возможностей у того или иного предприятия города. В этом отношении правильно поступили в 1940 году строители треста «Анжероуголь», построив торцовую дорогу на шахту «Физкультурник».

При наличии отходов леса торцовое покрытие является наиболее удобным. При механизации заготовки чурок оно не требует больших затрат. Все эти преимущества торцовой дороги были должным образом оценены в годы войны, и опыт анжеро-судженских шахтостроителей был перенесен в другие угольные тресты Кузбасса («Куйбышевуголь», «Кагановичуголь» и др.). Теперь торцовых дорог в Анжеро-Судженске почти не делают.

Целесообразно сосредоточить все дорожные работы города в одном предприятии. Во всяком случае необходимо сосредоточить контроль за качеством дорожных работ, создать, например, специальную инспекцию по качеству.

Л. ВОРОВ,
старший инженер отдела капитальных работ треста «Анжероуголь».

Увеличился выпуск продукции

В нынешнем, третьем году послевоенной пятилетки значительно выросло производство на Баскусканском щебеночном заводе. В прошедшую зиму коллектив завода много поработал над освоением новой техники: в короткий срок пущена мощная камнедробильная установка, вместо откатки готовой продукции в тачках введены ленточные транспортеры. Раньше для реконструкции железнодорожных путей Томской дороги щебня с Баскусканского завода нехватало, его завозили и с других заводов. Теперь завод поставляет щебень не только на Томскую, но и на Омскую дороги.

По сравнению с прошлым годом за первое полугодие 1948 года на заводе вырос выпуск продукции на 89,5 процента.

На Баскусканском заводе развернулась подготовка к сталинскому Дню железнодорожника. Машинисты экскаваторов А. Чернов, И. и В. Снапковские и их бригады, взяв обязательство, выполняют нормы на 135—145 процентов ежедневно, а горняки тт. Н. и И. Буймовы, Мяус, А. Семенов, Пануца, Мясников и Дадонов вырабатывают по полторы и больше норм.

На отгрузке готовой продукции образцы труда показывают машинисты экскаватора Александр Чернышев и Михаил Носов.

И. ДЕНИСОВ.

Бачаты,
Беловский район.

ТРИБУНА стахановского опыта

График цикличности принес успех

Ко «Дню шахтера» наша бригада обязалась выдать эшелон сверхпланового топлива. С этим обязательством мы справляемся.

Все бригады нашего участка работают по графику цикличности. 10-я лава, в которой мы добываем уголь, имеет 60 метров в длину по восстанию, мощность пласта «Тонкого» — 1 метр 20 см., угол падения — 12 градусов. Почва и кровля — песчанистый сланец.

Раньше, до введения графика цикличности, у нас было много неполадок. Смена, после которой мы спускались в лаву, часто оставляла ленту неполностью закрепленной. Мы не могли сразу начать переноску рештаков и бурение шпуров, приходилось крепить лаву. Очень часто нам, ремонтной смене, оставляли неисправные механизмы, и пока слесари устраняли неполадки, уходило много времени. Бывали дни, когда мы не успевали отремонтировать все, что надо, а не только подготовить рабочее место для следующей смены. Часто мы простаивали из-за несвоевременного снабжения крепежным лесом.

С переходом на график цикличности все эти недостатки были ликвидированы. Для того, чтобы работать по графику, нужна четкая организация труда всех бригад и каждого горняка. Теперь смена бригад происходит непосредственно на рабочем месте. Каждый из нас стремится подготовить условия для следующей смены. Однако основную подготовку рабочего места ведет наша подготовительная, или, как принято ее называть, ремонтная смена. График цикличности рассчитан так, чтобы две смены только добывали уголь, а третья производила ремонт лавы и лишь небольшое количество времени тратила на добычу угля.

Цикл начинает наша бригада. С приходом в лаву, все забойщики, за исключением бурильщиков, помогают слесарям-установщикам тт. Коптину и Сорокину перенести рештачный стан качающегося конвейера. Они успевают передвинуть и закрепить привод. Пока дежурные электрики с мотористами подвешивают рештаки, установщики успевают нарастить стан скребковых транспортеров, стоящих в конвейерном штреке. На все эти работы мы затрачиваем не более двух часов. К этому времени бурильщик тов. Чердак обуривает забой. Шпуры бурим в шахматном порядке на 1 метр друг от друга, глубиной в 1 метр 20 см.

Как только шпуры пробурены, тов. Чердак вместе со взрывником начинает заряжать шпуры, причем запальщик заряжает, а тов. Чердак подготавливает глину для забойки шпуров и инертную пыль для осланцовки.

Забойщики в это время подготавливают лес для крепления, заделывают стойки, лежаны, огнива. Первоначально с переходом на график цикличности нам приходилось делать частичную перекрепку лав. Теперь на участке изжито бракодельство, не приходится переделывать работу других бригад. Мы имеем возможность давать больше угля.

На ремонтные работы в лаве уходит не больше 3—4 часов. После проветривания лавы забойщики тт. Фадорахманов, Туманов, Шмелев, Ларинский и я начинаем разборку забоя. Когда разборка забоя закончена, начинаем крепить. Так как кровля неустойчива, то крепление делаем с подпорками и со сплошной перетяжкой.

Шаг посадки лавы определен через четыре ленты. Посадка производится в нашу смену. В этот день труд бригады организован так: пока посадчик тов. Ляхов заканчивает пробивку органки и проверяет готовность лавы к посадке, мы успеваем перенести конвейер ближе к груди забоя. Во время посадки бригада ведет проходку конвейерного штрека.

На многих участках нашей шахты почему-то считается нормальным, что в день посадки лавы участок добычи угля не дает. Горняки нашего участка считают это неправильным. С введением графика цикличности у нас не было случая, чтобы в дни посадки лавы мы не выполнили плана добычи угля.

В социалистическом соревновании забойных бригад нашего участка мы выходим победителями. Несмотря на то, что бригада наша ремонтная, мы даем почти равную добычу с остальными бригадами, да и остальные бригады участка тт. Галеева и Замараева ежемесячно перевыполняют план. Это об'ясняется тем, что график цикличности коренным образом изменил работу всех горняков. Теперь все слесари, мотористы и бурильщики борются за безаварийную, высокопроизводительную работу. Лесодоставщики доставляют лес к самому забою. Забойщикам не приходится отвлекаться от своей непосредственной работы. Каждый из нас понимает, что от четкости его работы зависит успех всего коллектива. Если, скажем, сегодня я не сделаю того, что мне положено, завтра товарищи заставят меня выполнить двойной об'ем работы, причем в худших условиях.

Внедрение графика цикличности ежемесячно приносит новые и новые производственные успехи. Если до введения графика участок был отстающим, систематически не выполнял план угледобычи, то с декабря у нас ежемесячно увеличивается количество сверхплановой добычи. В мае и июне план был намного перевыполнен. Только наша бригада в июне выдала более эшелона угля сверх плана. Производительность труда на выход рабочего возросла на 12, и забойной группы почти на 20 процентов. Значительно снижена себестоимость угля. Только за последние два месяца участок дал экономии более 30 тысяч рублей.

Александр ШАЙМУРАТОВ,
бригадир забойной бригады 5-го участка шахты № 9-15 треста «Анжероуголь».

Лучшие люди шахты «Ягуновская» (слева направо): забойщик **Ефремов**, план июня выполнил на 269 процентов, начальник участка тов. **Локтев** и комсомолец **Волков Г.**, выполнивший июньский план на 201 процент. Фото Л. Великжанина.

Женсовет шахты имени Сталина

На шахте имени Сталина состоялось собрание женщин-общественниц, на котором были подведены итоги работы женсовета.

Женсовет шахты под председательством домохозяйки тов. Степаненко проделал большую работу в общежитиях на поселке Ясная Поляна.

Ранее грязные и неуютные общежития стали образцовыми. Они оборудованы мебелью, дорожками, ковриками, гардинами, картинами. Открыты новые механизированные прачечные. Во многих общежитиях организованы передвижные библиотечки с художественной, политической и технической литературой.

С помощью актива женсовета организована интернатская столовая, в которой обслуживаются жильцы общежитий. Сейчас оборудуются спортивные площадки, асфальтируются площадки перед фасадом общежитий.

Своими руками домохозяйки разделали клумбы и посадили цветы на площадке возле вновь открытого детсада. Многие домохозяйки, устроив детей в детский сад, сами пошли работать на шахту. Среди них Елена Самсонова, Евдокия Ашагина и другие.

Действенную помощь актив женсовета оказал подшефному детскому дому № 4, расположенному неподалеку от Прокопьевска в селе Зенково. Домохозяйки тт. Степаненко, Линденау, Зиновьева и другие добились от шахтоуправления выделения средств и закупили для подшефного детдома столовую и чайную посуду, мебель и игрушки. Своими руками жены инженерно-технических работников и рабочих шахты пошили для ребят матрацы, наволочки, простыни, костюмчики. Приобретено также достаточное количество детской обуви и головных уборов.

Местные организации еще не все сделали, чтобы улучшить быт шахтеров.

Поселок, где проживает несколько тысяч жителей, имеет всего лишь два магазина. Нет киосков с прохладительными напитками, негде купить газеты или книги, на весь поселок есть один почтовый ящик, который всегда переполнен письмами. Плохо работает баня, улицы не освещены и нет тротуаров.

Участницы собрания отметили, что мало уделяется внимания шахтерским общежитиям, находящимся по Октябрьской улице, где чрезвычайная скученность и грязь.

Домохозяйки решили активно включиться в подготовку ко «Дню шахтера», с еще большей энергией приняться за работу по улучшению бытовых условий шахтеров.

А. ХАНОВ.

За новый под'ем физкультуры и спорта в Кузбассе

Настало лето — время «жарких схваток» на футбольных, волейбольных полях, на беговых дорожках и треках, время физкультуры и спорта.

По призыву комсомольцев Горьковской, Ростовской областей и города Ленинграда, по всей стране развертывается широкое соревнование молодежи и комсомольцев за лучшую постановку физкультурной и спортивной работы.

Комсомольцы и молодежь нашей области также подхватили этот почин и взяли на себя конкретные обязательства. Так, Кемеровская городская комсомольская организация решила подготовить 10.200 значкистов ГТО, тысячу спортсменов-разрядников, 400 инструкторов-общественников и вызвала на соревнование комсомольские организации города Сталинска. Комсомольцы Прокопьевска решили подготовить 5.200 значкистов. Мариинская районная комсомольская организация — 650 значкистов ГТО и БГТО и т. д.

В соответствии с этими обязательствами областная комсомольская организация решила в 1948 году подготовить 57 тысяч значкистов ГТО, в том числе 39 тысяч комсомольцев, около 4 тысяч спортсменов - разрядников, 3 тысячи инструкторов-общественников, а также построить 500 спортивных площадок, 500 гимнастических городков и 360 полос препятствий. В каждом районном центре решено построить простейший стадион, а в городах Сталинске, Кемерово и Мариинске — водные станции.

Это очень серьезные обязательства, и, чтобы их выполнить, нужно много поработать.

Однако ряд комсомольских организаций области плохо выполняет указание ЦК ВЛКСМ и обкома комсомола о сдаче комсомольцами норм на значок ГТО. Характерным примером в этом отношении является Ленинск-Кузнецкий горком комсомола. В 1947 году в городе подготовлено всего 257 значкистов ГТО первой ступени, 222 значкиста БГТО и один значкист ГТО второй ступени.

Ведущее добровольно-спортивное общество «Угольщик» за прошлый год подготовило всего 79 значкистов. Из них на шахте имени Кирова — всего 17 значкистов, на шахте «Журинка» — 2, а на остальных значкисты ГТО не готовились совершенно. За пять месяцев текущего года в Ленинске-Кузнецком не подготовлено ни одного значкиста. Все это произошло потому, что комсомольские организации города не влияют на работу низовых физкультурных коллективов, не укрепляют добровольно-спортивные общества.

Так, например, Рудничный райком комсомола г. Кемерово ограничился выработкой обязательств и принятием резолюции, ничего не сделав, чтобы предотвратить развал физкультурной работы на шахтах и заводах рудника. Он не принял никаких мер и к оживлению физкультурной работы среди студентов техникумов. Райком комсомола не позаботился даже о подготовке к лету спортивных сооружений. И очень печально было наблюдать пустынный стадион «Угольщик» в погожий воскресный день 20 июня...

Другое дело в Кировском и Заводском районах г. Кемерово. Здесь комсомольские активисты вместе с молодежью вышли на беговую дорожку. Так, 26 июня около ремесленного училища № 6 сдавали нормы на значок ГТО секретари и члены заводских комитетов ВЛКСМ. В этот день сдали нормы 50 комсомольских активистов, района, а с ними и молодежь коксохимического завода.

27 июня в Кировском районе на стадионе 270 комсомольцев и молодежи сдали нормы по отдельным видам.

Но нельзя упускать лучших сроков сдачи летних видов комплекса ГТО, особенно по плаванию. Чтобы выполнить взятые обязательства, надо создать необходимую базу для занятий, привести в порядок спортивные сооружения, оборудовать физкультурные площадки и комнаты для занятий по гимнастике.

Эту работу обязаны проделать сами комсомольцы и молодежь. Особое внимание они должны обратить на постройку полос препятствий и гимнастических городков.

Вопрос о кадрах — один из решающих в физкультурном движении. Райкомы, горкомы комсомола должны выдвигать на эту работу самых активных комсомольцев. Важнейшая задача — массовая подготовка общественных инструкторов физкультуры и судей. Особенное внимание надо уделить подготовке инструкторов - общественников из учащихся в пионерских лагерях и детских спортивных школах.

Трудящиеся нашей области любят спорт и с большой охотой посещают соревнования. Известно, что хорошо организованные соревнования прививают любовь к спорту, к своему коллективу, городу. Вот почему важно тщательно готовить соревнования, заранее оповещать о них.

В строительстве спортивных сооружений и изготовлении спортивного инвентаря большую помощь должны оказать местные Советы депутатов трудящихся. Вместе с руководителями предприятий, хозяйственных и советских организаций мы должны построить в каждом районе стадион, а при предприятиях, колхозах, совхозах и учебных заведениях — спортивные площадки.

Физическое воспитание трудящихся — государственное общенародное дело.

Поддержать инициативу комсомольцев и молодежи, помочь им улучшить физкультурную работу на своих предприятиях — такова задача.

Областной комитет партии придает большое значение работе комсомольских организаций в области улучшения физкультурной и спортивной работы среди молодежи и наметил конкретные меры, обеспечивающие новый под'ем физкультурно-спортивной работы в нашей области.

Темпы и инициатива решают выполнение наших обязательств.

Комсомольские организации должны развернуть широкое соревнование за первенство во Всесоюзных и областных соревнованиях, за то, чтобы их город или район завоевал красное знамя обкома комсомола, а область — переходящее красное знамя ЦК ВЛКСМ. Грудь каждого комсомольца должен украшать значок ГТО!

Вовлекая в физкультурное движение все новые и новые слои молодежи, надо добиться, чтобы физкультурник Кузбасса был передовым человеком на производстве и лучшим в стране спортсменом.

М. БИЗИН,
секретарь Кемеровского обкома ВЛКСМ.

Всемерно расширять производство товаров ширпотреба

Газета «Правда» в передовой от 18 мая 1948 года подняла большой важности вопрос о производстве товаров ширпотреба для населения на предприятиях союзных и республиканских промышленных министерств.

Справедливы упреки трудящихся и критика на страницах газеты «Кузбасс» в адрес местной промышленности и промысловой кооперации. Плохо они работают, мало еще вырабатывают товаров широкого потребления. Но одни только предприятия местной и кооперативной промышленности не в состоянии удовлетворять всю потребность населения в товарах.

Промышленные предприятия Кузбасса союзного и республиканского подчинения имеют неограниченные возможности для производства товаров ширпотреба для населения. Однако возможности эти реализуются крайне неудовлетворительно. Только в трех крупных промышленных предприятиях области имеются цехи по производству товаров широкого потребления: на Кузнецком металлургическом комбинате, Гурьевском металлургическом заводе и на заводе «Карболит».

Но большинство предприятий тяжелой промышленности области и министерства, в ведении которых они находятся, не планирует производство товаров ширпотреба для населения. Но, несмотря на это, предприятия, не производящие товаров широкого потребления, составляют у нас в области скорее исключение, чем правило.

Предприятия, производящие товары ширпотреба, далеко не исчерпали все возможности для значительного увеличения производства, расширения ассортимента и улучшения качества товаров.

Вследствие того, что некоторые руководители предприятий производство товаров ширпотреба считают делом их «доброй воли», а не обязанностью, на ряде предприятий области в 1948 году либо совершенно прекращено производство товаров широкого потребления, либо сняты с производства изделия, которые вырабатывались в 1946—1947 гг.

Прекратили производство товаров широкого потребления кемеровские анилинокрасочный и коксохимический заводы, завод «Строммашина», Беловский цинковый завод и Кемеровский завод сельскохозяйственного машиностроения.

На Кузнецком металлургическом комбинате прекращено производство эмалированной посуды, ножей и вилок из нержавеющей стали, на Кемеровском правобережном заводе сельскохозяйственного машиностроения значительно сужен ассортимент изделий, прекращено производство мебели и других изделий, изготовлявшихся прежде на заводе в большом количестве; на заводе «Спецмашдеталь» прекращено производство замков, вилок, ножниц и т. д.

Свертывание производства товаров ширпотреба не всегда оправдывается отсутствием необходимых отходов, сырья и оборудования. Об'ясняется это скорее тем, что «до сознания многих хозяйственных руководителей, как отмечает «Правда» в упомянутой передовой, не дошла важность участия все большей массы предприятий в производстве товаров широкого потребления».

За решение этой первоочередной задачи послевоенной пятилетки всерьез не взялись и местные Советы.

Исполкомы городских Советов не рассматривают планов производства товаров ширпотреба на предприятиях союзного и республиканского подчинения, не осуществляют контроля за их выполнением, не разрабатывают мероприятий по расширению ассортимента этих товаров и улучшению их качества.

Если бы привлечь к разработке таких мероприятий депутатов местных Советов, инженеров, техников, экономистов, товароведов, директоров промышленных предприятий, мы сумели бы получить большое количество дополнительных товаров для населения.

Облисполком утвердил план производства товаров широкого потребления на предприятиях союзной и республиканской промышленности и производственных предприятий, ОРС'ов области на 1948 год. Этим планом предусматривается выпуск изделий широкого спроса по 35 промышленным предприятиям на сумму в 75 миллионов рублей в неизменных ценах и по 15 ОРС'ам на 98 миллионов рублей в оптово-отпускных ценах. Это составляет почти 50 процентов всех товаров ширпотреба, вырабатываемых в 1948 г. легкой, пищевой, вкусовой и местной промышленностью и промкооперацией области.

Игнорирование местными Советами такого источника покрытия спроса населения на товары широкого потребления может быть об'яснено лишь все еще не изжитым бездушно-бюрократическим отношением к нуждам трудящихся.

До сих пор городские и районные исполкомы не выполнили решение второй сессии областного Совета депутатов трудящихся, обязывающее их «принять меры к восстановлению производства товаров широкого потребления во всех цехах ширпотреба союзной промышленности, обеспечить расширение производства и улучшение качества изделий для продажи их населению».

Плановые комиссии горисполкомов: Сталинского, Ленинск-Кузнецкого, Анжеро-Судженского, Беловского и других ограничились переписокой планов предприятий, не привлекли к разработке этих планов широкие массы рабочих и специалистов.

План, утвержденный облисполкомом, далеко не исчерпывает всех имеющихся в Кузбассе возможностей для увеличения производства товаров для населения.

Задача местных Советов, партийных органов, профсоюзных и общественных организаций заключается в том, чтобы не только обеспечить безусловное выполнение плана производства товаров ширпотреба каждым предприятием в установленном им ассортименте, но и добиться перевыполнения этого плана.

Нередко на предприятиях можно встретить горы неиспользуемых отходов и вместе с тем в лабораториях лежат разработанные мероприятия по превращению этих отходов в полноценные товары. Недостает только инициативы и желания организовать переработку этих отходов на заводе или предприятиях местной и кооперативной промышленности.

Необходимо установить постоянное деловое сотрудничество руководителей и специалистов предприятий союзной и местной промышленности.

Весьма показателен пример такого сотрудничества облкоопинсоюза и Кемеровского коксохимического завода, руководители и специалисты которого охотно взялись оказать помощь кооперации инвалидов в организации переработки отходов завода в полноценные товары для населения.

Примеру такого государственного подхода к делу организации производства товаров широкого потребления должны последовать руководители и специалисты других предприятий области.

Постановлением правительства от 22 августа 1945 года предприятиям союзной и союзно-республиканской промышленности разрешено изготовлять из отходов своего производства полуфабрикаты для предприятий местной промышленности, промысловой кооперации и кооперации инвалидов с правом получения обратно до 50 процентов готовых изделий для продажи их в своих ОРС'ах. Этим же постановлением директора предприятий обязаны, с разрешения соответствующего министерства, принимать от облисполкома заказы на обработку отдельных деталей оборудования, а также изготовление штампов и приспособлений, необходимых для освоения производства новых изделий широкого потребления.

Привести в движение богатейшие ресурсы и производственные возможности союзной и союзно-республиканской промышленности и дать больше товаров широкого потребления — дело чести руководителей и специалистов, рабочих и всех трудящихся промышленных предприятий Кузбасса.

А. ШУЛАКОВ,
нач. сектора промышленности облплана.

Прения в палате общин по вопросу американской „помощи“

ЛОНДОН, 7 июля. (ТАСС). Выступивший вчера в палате общин в прениях по вопросу о «помощи» по «плану Маршалла» независимый лейборист Притт заявил, что американское правительство сделало до сих пор все, что соответствует его основной цели — сохранить капитализм и оказать сопротивление тому, что оно называет коммунизмом. Изменение его позиции, начиная с 1945 года, является следствием растущего беспокойства по поводу собственных проблем и опасений роста социалистического мира.

Акт, положенный в основу соглашения, полностью лишает Англию возможности продолжать в серьезных размерах торговлю с Восточной Европой. Торговля с Восточной Европой является единственным выбором. Притт добавил: «Нет необходимости подписывать такое унизительное соглашение».

Консерватор Беверли Бакстер заявил о своем сожалении по поводу того, что предложенная им поправка, выражающая протест против соглашения, не была поставлена на обсуждение.

Лейборист Лесли Солли заявил, что «люди в США, с которыми нам пришлось бороться в вопросе о плане Маршалла, это шайка финансистов Уолл-стрита, капиталистов и политиканов, а не американский народ, с которым связан простой народ Англии. Помощь по плану Маршалла ничего не сделает для английской промышленности и, по всей вероятности, еще больше ухудшит положение. Банкиры и финансисты, разработавшие программу европейского восстановления, желают ни более, ни менее, как полного контроля над Англией, и Англия погибнет, если продаст свое великое наследство за чечевичную похлебку».

ЛОНДОН, 7 июля. (ТАСС). «Дейли экспресс» и «Дейли уоркер» резко критикуют решение одобрить условия помощи по «плану Маршалла», принятое палатой общин большинством в 409 голосов против 12.

Парламентский корреспондент агентства Пресс Ассошиэйшн сообщает, что еще 12 консерваторов и 70 лейбористов — членов парламента воздержались от голосования, хотя находились в это время в здании парламента. Корреспондент отмечает, что в голосовании приняли участие 425 членов парламента из общего числа 640 членов палаты. Таким образом, не участвовали в голосовании 215 членов парламента. Некоторые из них больны или отсутствуют.

«Дейли экспресс» отзывается о результатах голосования, как о «новом шаге в сторону ликвидации Британской империи». «С глубокой печалью и чувством горького позора нужно отметить этот печальный исторический момент, — пишет газета. — Парламент 6 июля продемонстрировал процесс попрошайничества в его классическом развитии».

В НАЦИОНАЛЬНОМ СОБРАНИИ ФРАНЦИИ

ПАРИЖ, 7 июля. (ТАСС). Вчера и сегодня в Национальном собрании продолжались прения по вопросу о двухстороннем франко-американском соглашении о «помощи» по плану Маршалла. Прения протекали в довольно странной обстановке. На скамьях так называемого правительственного большинства едва можно насчитать несколько десятков депутатов, явно не проявляющих интереса к обсуждаемому вопросу. Безразличие правительственного большинства, которое можно было заметить с самого начала прений, наглядно проявилось во время вчерашнего заседания. Председательствующий безуспешно вызывал несколько раз ораторов, записавшихся для выступления от партий и групп правительственного большинства. Их не оказалось в зале.

Выступивший в прениях Рене Арто (коммунист) подверг критическому анализу проект «Европейского экономического сотрудничества».

Выступивший далее Андре Филипп от имени социалистической группы одобрил двухстороннее соглашение.

На ночном заседании выступил Пьер Кот.

От имени республиканского союза сопротивления он призвал Национальное собрание отказаться от ратификации двухстороннего соглашения.

Сегодня утром законопроект о двухстороннем соглашении был поставлен на голосование. Из 519 голосовавших 336 подали голоса за проект, 183 — против.

ВЫСТУПЛЕНИЕ ЖАКА ДЮКЛО В ЛИОНЕ

ПАРИЖ, 6 июля. (ТАСС). Как сообщает газета «Се суар», в речи, произнесенной в Лионе, Жак Дюкло коснулся двустороннего франко-американского соглашения. «Утверждение этого соглашения, — сказал он, — будет по существу означать настоящую колонизацию Франции американским империализмом. Безусловно, в парламенте найдется большинство для того, чтобы одобрить это постыдное и кабальное соглашение, но не следует полагать, что дело этим закончится. Битва в защиту независимости Франции будет продолжаться по всей стране».

СОСТАВ НОВОГО ИСПОЛКОМА СОЦИАЛИСТИЧЕСКОЙ ПАРТИИ ИТАЛИИ

РИМ, 7 июля. (ТАСС). Руководство итальянской социалистической партии назначило вчера исполнительный комитет партии в составе Феличе Барбано, Уго Белланка, Эуджении Дугони, Риккардо Ломбарди, Фаусто Нитти, Никола Перротти, Джованни Пьераччини. Секретарь партии — Альберто Якометти, заместитель секретаря — Джан Карло Маттеотти. Руководство назначило также согласительный комитет для контакта с коммунистической партией в составе: Якометти, Ломбарди, Боргезе; кандидаты в члены комитета — Маттеотта и Барвано.

ПОЛОЖЕНИЕ В ЗАПАДНЫХ СЕКТОРАХ БЕРЛИНА

БЕРЛИН, 7 июля. (ТАСС). В результате проведения сепаратной денежной реформы, в западных секторах Берлина и особенно во французском секторе с каждым днем возрастают экономические затруднения. Для большинства предприятий западных секторов Берлина введено сокращение электроэнергии на 75 процентов. На заводах «Наузерверке» и «Дюренер металлверке» (французский сектор) уже в течение двух недель не выплачивается заработная плата. На заводе «Дюренер металлверке», где работают 330 человек, уже уволен 81 рабочий. 5 июля завод закрылся на неделю, причем заработная плата рабочим за это время выплачиваться не будет. В этот же день закрылась на неделю также фирма «Ференнигте веркштеттен».

За последние дни на черном рынке в западных секторах появилось большое количество товаров главным образом американского происхождения.

США И ЗАПАДНЫЙ ВОЕННЫЙ БЛОК

ВАШИНГТОН, 7 июля. (ТАСС). Вчера Соединенные Штаты начали переговоры с представителями стран, подписавших так называемый брюссельский пакт, а также Канады по вопросу о помощи США западному военному блоку. Государственный департамент опубликовал коммюнике, в котором сообщается о начале «неофициального предварительного обмена мнениями относительно представляющих общий интерес проблем, связанных с резолюцией сената от 11 июня (так называемой резолюцией Ванденберга. — Ред.)».

ЗАБАСТОВКА ГОРНЯКОВ В США

НЬЮ-ЙОРК, 7 июля. (ТАСС). 40 тысяч горняков угольных шахт, принадлежащих металлургическим компаниям, начали вчера забастовку в знак протеста против отказа компании подписать коллективный договор, заключенный со всеми прочими угольными компаниями. Горняки проводят стачки под лозунгом: «Без коллективного договора — не работать».

По сообщению агентства Юнайтед Пресс, к бастующим присоединяются в знак солидарности тысячи других шахтеров. Все угольные шахты, принадлежащие десяти крупнейшим металлургическим компаниям, не работают. В районе Питтсбурга бездействует также 30 шахт угольных компаний. В результате добыча угля в этом районе составляет лишь одну треть обычной добычи. Некоторые из металлургических компаний начали постепенное сокращение производства на своих заводах.

Газета крупных промышленников «Джорнел оф коммерс» требует судебного запрещения забастовки горняков.

МЕРОПРИЯТИЯ АЛБАНИИ НА ГРАНИЦЕ С ЮГОСЛАВИЕЙ И ГРЕЦИЕЙ

ТИРАНА, 6 июля. (ТАСС). 6 июля газета «Башкими» опубликовала следующее сообщение.

«По сведениям, полученным из достоверных источников, Албанскому телеграфному агентству стало известно, что правительство Народной Республики Албании приняло строгие меры на границе с Югославией и Грецией с тем, чтобы препятствовать переходу враждебных элементов, пытающихся перейти на албанскую территорию с враждебными и провокационными целями, направленными против интересов страны и албанского народа».

Военные действия в Греции

АФИНЫ, 7 июля. (ТАСС). Судя по официальным сводкам генерального штаба и сообщениям корреспондентов с фронтов за вторую неделю общего наступления в районе Северного Пинда существенных перемен не произошло, несмотря на ожесточенные бои. На эпирском участке королевские войска, действующие в направлении на север к Пирсоянни, отбивали контратаки Демократической армии. Пирсоянни попрежнему в руках партизан. К северо-западу от Коницы уже 12-й день идут бои за важную высоту Клефтис. За истекшие двое суток королевские войска 4 раза штурмовали высоту и пробивались к вершине на 300 метров, но каждый раз под ударами бойцов Демократической армии откатывались назад.

На северном македонском участке войска, наступающие к югу от Несторион, вели бои в районе Профитис—Илиас и также не продвинулись. На правом фланге центрального сектора фронта королевские войска несколько продвинулись к западу от деревни Эптахорион и приблизились к основной оборонительной полосе партизан, проходящей по восточным склонам Пинда. В других пунктах королевские войска отбивали контратаки частей противника.

По сообщениям из Козани, начальник генерального штаба Яджис в беседе с журналистами подчеркнул, что «борьба идет тяжелая и ожесточенная». Противник, сказал он, имеет организованные укрепленные линии обороны, построенные на большую глубину. Местность гористая и покрыта лесом. Продвигаться можно только через немногие перевалы.

* * *

БЕЛГРАД, 7 июля. (ТАСС). Радиостанция Свободной Греции передала вчера сообщение агентства Элефтери Эллада, в котором говорится, что части Демократической армии 4 июля атаковали большую колонну грузовых автомашин в секторе Козани. Вся колонна уничтожена.

3 июля части Демократической армии разбили отряд монархо-фашистских бандитов Папандопулоса, оперировавший совместно с отрядами королевских войск в секторе Ксиоврриси. В результате этой операции захвачено в плен 50 монархо-фашистов. Части Демократической армии захватили 4 миномета, одну пушку, винтовки и другие военные материалы. Занята база монархо-фашистов в селе Анои. Таким образом, подчеркивает агентство Элефтери Эллада, Демократическая армия очистила этот сектор Эпира от монархо-фашистских отрядов — мучителей греческого народа. В прошлом году монархо-фашистские бандиты убивали демократических граждан Эпира и демонстрировали головы убитых ими греков в разных городах, как головы греческих партизан.

3 июля отряды подрывников Демократической армии в нескольких местах взорвали шоссе Янина—Филиппиас, что вынуждает королевскую армию снабжаться с помощью транспортных самолетов.

Работа общества польско-советской дружбы

ВАРШАВА, 7 июля. (ТАСС). Закончили работу проходившие по всей стране в течение двух последних месяцев воеводские с'езды общества польско-советской дружбы. В них приняло участие более 6 тысяч делегатов. Как доклады, так и широко развернувшиеся прения по ним показали, что общества польско-советской дружбы стали массовой организацией трудящихся.

Как сообщил генеральный секретарь общества польско-советской дружбы Вронский, в течение года число членов общества выросло с 220 тысяч до 880 тысяч членов. Это бурное увеличение числа членов об'ясняется ростом симпатий к Советскому Союзу и его последовательно миролюбивой внешней политике, глубоким убеждением широких кругов польской общественности, что прочная и искренняя дружба польского и советского народов является лучшей гарантией мира и безопасности.

Во всех крупных городах Польши были организованы фестивали советских фильмов, привлекшие свыше 600 тысяч зрителей. Ввиду огромного интереса к советским фильмам в Люблине они демонстрировались на городской площади. Кроме того, 80 кинопередвижек в течение месяца обслужили более 300 тысяч зрителей.

Воеводские правления общества организовали 120 стационарных фотовитрин, отражающих жизнь Советского Союза; кроме того, были организованы передвижные выставки на темы: «30 лет СССР», «Три города-героя» (Сталинград, Ленинград, Севастополь), «Дружба народов», «Москва» и ряд других.

В Жешувском воеводстве в прошлом году насчитывалось всего лишь 3 тысячи членов общества польско-советской дружбы, а в настоящее время их насчитывается более 13 тысяч. Столь же быстрый рост организации наблюдается в Познаньском и ряде других воеводств. В связи с ростом общества центральное правление общества усилило издание литературы о Советском Союзе. Кроме ежемесячника «Дружба», начал издаваться специальный бюллетень «Сотрудничество», а также ежемесячник «В помощь клубам и светлицам».

УСПЕХИ ПОЛЬСКОЙ ПРОМЫШЛЕННОСТИ

ВАРШАВА, 6 июля. (ТАСС). Согласно официальным данным, польская металлургическая промышленность выполнила план первого полугодия на 108 процентов. Это на 38 процентов больше, чем за соответствующий период прошлого года, и на 57 процентов больше по сравнению с довоенным периодом. Значительно перевыполнили план также велосипедная, тракторная, лесообрабатывающая, бумажная и керамическая промышленность.

Лесообрабатывающая промышленность, в частности, выполнила полугодовой план на 110 процентов, бумажная промышленность — на 117 процентов и керамическая промышленность — на 118,7 процента.

К ОТСТАВКЕ ГОЛЛАНДСКОГО ПРАВИТЕЛЬСТВА

ГААГА, 7 июля. (ТАСС). Агентство АНП сообщает, что сегодня правительство Беела подало в отставку. Регент Голландии Юлиана просила министров временно продолжить свою деятельность.

ВЫБОРЫ В ГОЛЛАНДИИ

ГААГА, 8 июля. (ТАСС). Вчера состоялись выборы во вторую палату генеральных штатов Голландии. Официально сообщалось, что выборы прошли без инцидентов. Однако, как указывают в журналистских кругах, в южных районах страны в последние дни царил форменный террор. В ряде городов полиция разгоняла митинги, проводимые трудящимися, и срывала лозунги и плакаты коммунистической партии, призывавшие к сохранению независимости Голландии и к предоставлению свободы Индонезии. На юге страны полицией было арестовано ряд лиц, принадлежащих к прогрессивным организациям.

В Роттердаме незадолго до выборов полиция арестовала 16 человек из числа присутствовавших на митинге коммунистической партии. В ночь на 7 июля в Роттердаме полицией было арестовано 50 человек членов прогрессивных организаций.

НАСТУПЛЕНИЕ ГОЛЛАНДСКИХ ВОЙСК В ИНДОНЕЗИИ

ГААГА, 7 июля. (ТАСС). Согласно сообщению агентства АНП из Джакарты, в различных районах Явы и Суматры продолжаются вооруженные столкновения между голландскими войсками и индонезийцами. В частности, сообщается о предпринятом голландскими войсками наступлении в районе Пурвакарта (Центральная Ява).

ЗАЯВЛЕНИЕ БЕРНАДОТТА

ПАРИЖ, 7 июля. (ТАСС). Как передает корреспондент агентства Франс Пресс из Тель-Авива, посредник Организации Об'единенных Наций в Палестине Бернадотт заявил представителям печати, что он передал евреям и арабам всего лишь предложения, а не окончательный план. Эти предложения, по его словам, должны служить основой для переговоров относительно окончательного урегулирования палестинского вопроса.

Бернадотт сообщил, что сегодня он выедет в Каир, чтобы передать арабам новые предложения, во-первых, о продлении перемирия и, во-вторых, о демилитаризации Иерусалима, порта, аэродрома и нефтеперегонных заводов Хайфы.

Бернадотт возложил на ливанское правительство ответственность за нарушение перемирия армией Февзи Кауджи.

К ОТКЛОНЕНИЮ ЛИГОЙ АРАБСКИХ СТРАН ПРЕДЛОЖЕНИЙ БЕРНАДОТТА

КАИР, 7 июля. (ТАСС). Согласно сообщениям печати, Лига арабских стран категорически отклонила предложения Бернадотта, считая, что они, во-первых, основаны на принципе раздела Палестины, хотя и в новой форме, и, во-вторых, дозволяют свободную иммиграцию евреев. В арабских кругах подчеркивают, что, если переговоры будут продолжаться на основе арабских контрпредложений, то это не будет означать продления перемирия в Палестине. Государства — члены Лиги арабских стран не желают продлить перемирие, даже если Бернадотт попросит их об этом официально.

РЕШЕНИЕ ЛИГИ АРАБСКИХ СТРАН СОЗДАТЬ СВОЮ АРМИЮ

КАИР, 7 июля. (ТАСС). Журнал «Розаэлюсеф» утверждает, что арабские государства решили создать армию под командованием Февзи Кауджи, которая будет представлять собой вооруженные силы Лиги арабских стран. Эта армия будет финансироваться и контролироваться секретариатом Лиги арабских стран.

Первый мотокросс в Кузбассе

Заискитимская сторона — восточная окраина города. Там, где широкое каменистое шоссе вырывается из пыльной улицы на безбрежный степной простор, стоит арка. На арке — красное полотнище — слово «Старт». К полудню сюда со всех концов города стекались сотни любителей мотоспорта. Первый мотокросс. В заезде участвуют 15 мотоциклистов.

Главный судья подает команду: «Поднять флаг». Старейший мотоциклист города тов. Малахов подходит к флагштоку.

Флаг поднят.

Главный судья докладывает председателю оргкомитета мотокросса тов. Шаповалову о готовности участников мотокросса к старту.

— Мы открываем первый мотокросс, — говорит тов. Шаповалов, — этим мы кладем начало массовому развитию мотоспорта в Кузбассе. Хочется пожелать участникам кросса наилучших спортивных успехов.

В 12 часов дня — старт. Первым стартует мотогонщик спортивного общества «Химик» тов. Немцев, на машине «Москвич». За ним через две минуты — тов. Ермаков. Третьим выходит тов. Иванов — «Динамо».

Пылит проселочная дорога. На высокой скорости ведут «москвичей» тт. Немцев и Ермаков. Опытный мотоциклист тов. Иванов уверенно, но медленно нагоняет их. Однако ему не удается приблизиться к спортсменам «Химика». Но вот — брод. Узкая тропинка срывается под обрыв и идет вдоль кромки воды, затем обрывается. Немцев пытается проскочить через брод на большой скорости, но делает неудачный вираж и останавливается. Следом идущий за ним Ермаков пытается обойти его, но также терпит неудачу. В это время динамовец тов. Иванов под'езжает к броду. Быстро сориентировавшись в обстановке, он уверенно бросает машину вправо, умело проводит ее по косогору, затем, круто развернувшись, перепрыгивает брод и отрывается от химиков. Теперь у Иванова все преимущества пройти первым. Впереди — последнее препятствие — крутой под'ем. Но опытному мотогонщику он не страшен. Он ведет машину на большой скорости. Ермаков вырывается вперед Немцева, пытается догнать Иванова. Но этого ему не удается сделать.

Время 13.00. На финише оживление. Сотни присутствующих бросают нетерпеливые взгляды в степную ширь, на проселочную дорогу. Но вот на горизонте показывается желтое облачко пыли. Через некоторое время до зрителей доносится учащенный рокот мотора. Динамовец Иванов стремительно подходит к финишу.

Судьи засекают секундомеры, фиксируют: дистанция 50 километров. Время — один час одиннадцать минут 30,8 секунды. Вторым финиширует Ермаков. Его время 1 час 15 минут 43,5 секунды. Третьим к финишу приходит Малофеев, четвертым — Детков, пятым — Латышев.

* * *

Судейская коллегия подвела итоги кросса. Первое место по классу машин 125 кубических сантиметров занял тов. Ермаков («Химик»), по классу машин 350 куб. сант. — Иванов («Динамо»). По классу машин 500 куб. сант .— Иван Малахов («Химик»), его время 1 час. 30 мин., 12,4 секунды. По классу машин 750 куб. сант. лучших результатов добился тов. Дедков («Спартак»), прошедший дистанцию за 1 час. 09 минут 2,5 секунды.

На снимках: вверху — на старте, внизу — на дистанции.

Фото И. Малышевского.

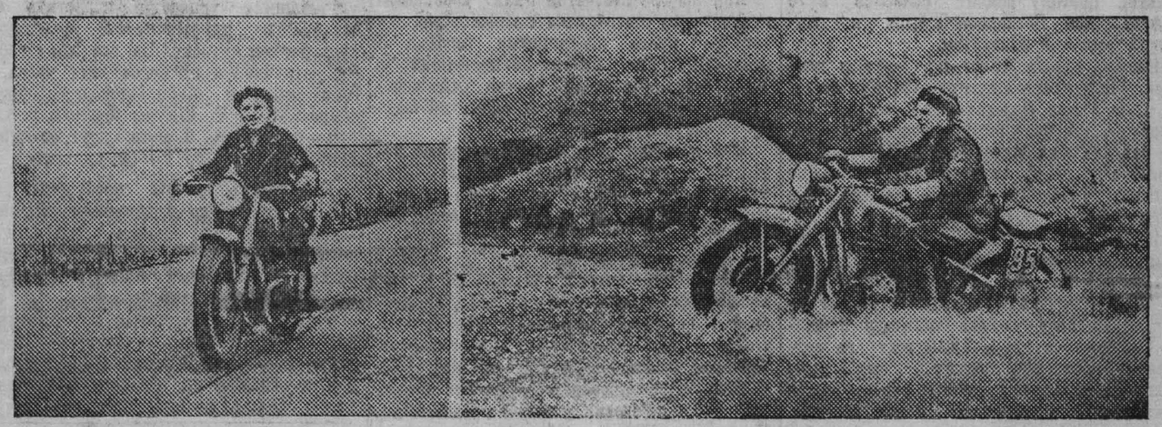

По родному Кузбассу

ЛЕКЦИИ ПРОФЕССОРА АЛЕКСАНДРОВА

В Кемерово начал чтение лекций действительный член Всесоюзного общества по распространению политических и научных знаний профессор Александров А. З. Его лекции состоялись на собраниях партактива в Рудничном и Кировском районах, на азотно-туковом заводе, в обкоме ВКП(б) и областной партийной школе.

Лекции профессора Александрова «О постепенном переходе от социализма к коммунизму» и «Общий кризис капитализма на современном этапе» пользуются большим успехом у слушателей.

9 июля в помещении цирка состоится публичная лекция проф. Александрова на тему: «Общий кризис капитализма на современном этапе».

ЧЕТВЕРТАЯ ГОДОВЩИНА УКАЗА ОБ УСИЛЕНИИ ПОМОЩИ МАТЕРЯМ И ДЕТЯМ

Вчера исполнилась четвертая годовщина издания Президиумом Верховного Совета Союза ССР известного Указа, отражающего сталинскую заботу о матерях и детях.

За четыре прошедших года 317 многодетным матерям Кузбасса присвоено высокое звание и вручены ордена «Мать-героиня». Орденами «Материнская слава» и медалями «Медаль материнства» различных степеней награждено 18.964 женщины, в том числе в этом году — 1.464 человека.

Все более и более увеличивается сумма пособий, выплачиваемых государством многодетным и одиноким матерям. В прошлом году было выплачено государственных пособий на 67 миллионов рублей, а за первое полугодие — почти на 40 миллионов рублей.

СВЕРДЛОВСКИЙ ОПЕРНЫЙ ТЕАТР В КУЗБАССЕ

Спектаклем «Евгений Онегин» 3 июля в г. Сталинске начал свои гастроли в Кузбассе Свердловский государственный театр оперы и балета.

Театр даст двадцать спектаклей в летнем театре сада металлургов г. Сталинска и 10 спектаклей в г. Прокопьевске.

В постановке театра горняки и металлурги Кузбасса услышат оперы «Евгений Онегин» Чайковского, «Царская невеста» Римского-Корсакова, «Демон» Рубинштейна, «Севильский цирюльник» Россини, «Фауст» Гуно, «Риголетто», «Аида» и «Травиата» Верди, «Чио-чио-сан» Пуччини, а также балеты «Конек-горбунок» и «Тщетная предосторожность».

ИНДИВИДУАЛЬНЫЕ ДОМИКИ ДЛЯ РАБОЧИХ

По коллективному договору дирекция Беловского цинкового завода обязалась выстроить в этом году для продажи лучшим рабочим 30 индивидуальных домиков, из которых 5 домиков на-днях уже были сданы в эксплоатацию. В новые и благоустроенные дома переселились семьи плавильщика тов. Шепелева, мастера дистилляционного цеха тов. Гагарина, сменного бригадира этого же цеха тов. Халенкина и старейшего каменщика завода тов. Кривова.

К 1 августа будет построено и сдано в эксплоатацию еще 7 таких домиков. Остальные домики будут построены к 31-й годовщине Октября. Кроме того, дирекция завода к этому же сроку решила построить три индивидуальных домика для инженерно-технических работников и 10 домиков — для работников заводоуправления.

ТЕАТР МУЗЫКАЛЬНОЙ КОМЕДИИ НА СТАРЕЙШЕМ РУДНИКЕ

АНЖЕРО-СУДЖЕНСК. (По телефону). В старейший угольный город Кузбасса прибыл и начинает гастроли Кемеровский городской театр музыкальной комедии.

В клубах города театр покажет несколько оперетт, в том числе «Свадьба в Малиновке», «Таежный соловей», «Раскинулось море широко».

Ответственный редактор А. БАБАЯНЦ.

Кинотеатр „Москва“
ГАСТРОЛИ
Сталинского драматического театра им. ОРДЖОНИКИДЗЕ
9 июля ПРЕМЬЕРА 10 июля
Лауреат Сталинской премии П. Вершигора
ЛЮДИ С ЧИСТОЙ СОВЕСТЬЮ
пьеса в 4 действиях
Начало в 9 час. вечера. Касса открыта с 3 час. дня.
Принимаются заявки на целевые и коллективные посещения

Карпов Петр Петрович, проживающий в г. Кемерово, ул. Октябрьская, 24-а, возбуждает дело о расторжении брака с **Карповой Евдокией Ивановной**, проживающей в г. Кемерово, ул. Октябрьская, 24-а.

Дело будет слушаться в народном суде 1 участка Центрального района г. Кемерово.

Крылашкин Александр Михайлович, проживающий: Новая Колония, Ударный переулок, дом 4, кв. 10, возбуждает дело о расторжении брака с **Крылашкиной Антониной Станиславовной**, проживающей: Новая Колония, Ударный переулок, дом 10, кв. 6.

Дело будет слушаться в народном суде 2 участка Заводского района г. Кемерово.

ХУДОЖЕСТВЕННЫЙ ФОНД СССР

Для художественного оформления клубов, красных уголков, общежитий поступила в продажу новая партия портретов вождей, картин, скульптура и барельефы, исполненные лучшими художниками и скульпторами СССР.

Продажа производится по безналичному расчету. Цены значительно снижены.

Выставочный зал: Кемерово, кинотеатр «Москва».

ТРЕБУЮТСЯ:

Управлению малых рек: бухгалтеры, механики, эксплоатационники, разнорабочие. Обращаться по телефону № 8-77.

Базе «Главтекстильсбыта»: зав. складом, товароведы и на базу в г. Сталинск — главные и старшие бухгалтеры.

Обращаться: Коммунистическая, № 64-а, тел. № 6-63.

Адрес редакции и издательства: г. Кемерово, ул. Сталина, № 74. Телефоны: ответственного редактора — 2-24; зам. редактора — 4-85; отв. секретаря — 2-53; ночного дежурного — 1-21; отделов партийного и пропаганды — 8-63; промышленности, транспорта и угольного — 2-37 и 15-36; сельскохозяйственного и культурно-бытового — 4-57; отдела писем трудящихся 11-52; приема информации — 17-28; директора типографии — 3-96; отдела об'явлений — 14-21.

ОП10215. г. Кемерово, тип газ. «Кузбасс» Тираж 65.000. Заказ № 639