...скорить подготовительные работы на главнейшем направлении

Совмещаем профессии

...я на призыв горняков шахты ...лец», наша бригада обязалась ко ...хтера» пройти 50 погонных мет... ...боток сверх плана.

...работаем на проходке пятого юж... ...ю откаточного штрека пласта Петров... ...ого. Сечение штрека в свету 8,7 квад... ...ных метра. Крепление металлическое: ...ставим ...а круга на один погонный метр. Проходку ведем с поддиркой породы. Мощность пласта 170 сантиметров. Уголь крепкий. Работаем строго по графику, рассчитанному на полтора цикла в сутки. График построен следующим образом: в одной смене проводятся все работы по углю вместе с подготовкой раскоски, а в следующей смене все работы ведутся по породе и проводится крепление забоя.

Для высокопроизводительной работы ...одчиков выработку оборудовали двумя колонковыми электросверлами, двумя ручными перфораторами, перегружателем «П-4». Для облегчения погрузки угля и ...оды на перегружатель перед отпалкой ...стилаем на почву железные листы, что значительно ускоряет погрузку.

Вместе с проходкой откаточного штрека нашей бригаде поручена проходка промежуточных квершлагов между откаточными штреками Петровского и Двойникового пластов.

Месячные планы проходки откаточного штрека и промежуточных квершлагов рассчитаны на 28 проходчиков. Однако 17 членов нашей бригады не только справляются с планом, но и значительно его перевыполняют. Производственные нормы выполняем на 160 процентов.

Этого достигли мы благодаря ритмичной работе и совмещению профессий. Все члены бригады в совершенстве овладели мастерством проходческого дела.

В бригаде заведен порядок, что каждый проходчик должен знать механизмы и уметь ими управлять, обучились стахановским методам применения сложного металлического крепления. Теперь каждый из нас в одинаковой степени исполняет обязанности и бурильщика, и проходчика, а когда нужно, и электрослесаря.

А. ПАВЛОВ,
почетный шахтер, бригадир проходчиков шахты № 5-7.

Почему проходчик тов. Опычев не сдержал своего слова

В начале мая старого горняка, проходчика первой руки тов. Опычева пригласили в кабинет председателя шахткома. Здесь его встретили: инженер тов. Захарченко, председатель шахткома тов. Осинцев, начальники участков и члены шахткома.

— На проходку конвейерного и параллельного штреков № 49 предлагаю послать лучшего проходчика тов. Опычева, — торжественно произнес председатель шахткома тов. Осинцев.

И, обернувшись к тов. Опычеву, добавил:

— Вашей бригаде доверяется проходка самой ответственной выработки. От скорости продвижения штреков будет зависеть успех всего района.

Подробно ознакомившись с техническим паспортом выработок, стахановец Опычев взял обязательство за два месяца пройти 300 метров.

С большим под'емом приступили проходчики к работе: в первые дни они выполнили нормы на 250—300 процентов. Об успехах бригады Опычева заговорили на всех участках шахты. Районный инженер тов. Захарченко уверял всех, что бригада выполнит свое обязательство досрочно.

Шли дни. Председатель шахткома тов. Осинцев и районный инженер тов. Захарченко постепенно стали забывать о скоростной бригаде, о необходимости создать ей нормальные условия в забое, все меньше и меньше бригаде стали предоставлять вагончиков и крепежного леса. Производительность труда резко снизилась, так как из-за больших простоев проходчики не стали выполнять технические нормы.

Много раз ходили проходчики в шахтком, к районному инженеру, к начальнику шахты тов. Юдинцеву. Все обещали разобраться, помочь, но в забой лес попрежнему поступал с большими перебоями.

Как-то раз, посетив забой, тов. Захарченко, вопреки правилам горных работ, приказал не соблюдать технический паспорт и ставить крепь вразбежку на 20—30 см. Горняки заметили инженеру, что это приведет к завалу штреков, но Захарченко грубо оборвал:

— Не ваше дело.

Нарушение режима быстро дало себя знать: штреки сдавило, затруднилась лесодоставка, продвижение забоев с каждым днем сокращалось. В июне горнотехническая инспекция закрыла забой. Новые выработки по вине руководства района остановлены для перекрепки. Непроизводительно затрачиваются средства, в два раза больше расходуется леса, на второстепенных работах используются квалифицированные проходчики, которых, кстати сказать, на шахте № 5-7 нехватает.

Случай с бригадой тов. Опычева — не единичен. На шахте числится пять скоростных забоев. Но ни в одном из них не только скоростных, но и плановых уходов не дают. Медленно идут работы не потому, что нет опытных мастеров. Здесь работают самые старые горняки, любящие свое дело. Вся беда в том, что руководители участков, района и шахты не создают условий для работы.

А. МИЩЕНКО.

Формальное отношение к скоростной проходке

В прошлом году шахты треста «Ленинуголь» не справились с планом подготовительных работ. Из-за систематического отставания на некоторых шахтах мелкой нарезки действующая линия очистного забоя сократилась и в этом году.

Чтобы исправить создавшееся положение, в тресте решили горные выработки, имеющие первостепенное значение для развития шахт, проходить скоростными методами.

В мае главный инженер треста тов. Толстобров отдал распоряжение выделить для скоростной проходки 15 подготовительных выработок. В частности, на шахте им. Кирова, где подготовительным работам, как правило, придается третьестепенное значение, скоростными методами должны быть пройдены вспомогательный бремсберг Толмачевского пласта, 33-й горизонтальный штрек и 12-я обрезная печь в Снятковском пласте.

На шахте «Полысаевская» скоростными методами надо было пройти 14-й западный штрек, 29-й откаточный и 5-й бремсберг. Все остальные шахты также должны были пройти по две скоростных выработки.

Скоростные забои надо было продвигать по 120 погонных метров в месяц. Для этого бригады были укомплектованы из старых кадровых рабочих. Бригадирами назначили известных стахановцев тт. Томилова, Торопова, Серяпина, Шишкина, Желткова и других.

При хорошем фронте и нормальном снабжении всем необходимым бригады сумели бы выполнить поставленную перед ними задачу.

Но главный инженер треста тов. Толстобров, отдав распоряжение, счел свою миссию на этом законченной. Вскоре он вовсе забыл о своем распоряжении и полностью возложил руководство скоростниками на своего помощника тов. Егорова.

Результаты не замедлили сказаться. Из всех скоростников самого большого показателя достигли проходчики бригады тов. Репина на шахте имени 7 ноября, хотя и они не выполнили установленных норм. Эта бригада прошла 108 погонных метров. Остальные 14 бригад прошли по 30—50 погонных метров, то-есть меньше, чем проходят некоторые рядовые бригады.

Почему же скоростники не дают скоростных выработок? Потому, что на многих шахтах Ленинского рудника по-казенному подходят к работе скоростников, потому, что, издав распоряжение, тов. Толстобров совершенно не контролирует его выполнение. Только формальным отношением к важнейшему делу можно об'яснить тот факт, что бригада тов. Томилова на шахте имени Кирова систематически простаивает из-за отсутствия запальщиков и леса. О какой скоростной проходке может итти речь, если проходчики прежде, чем начать работу, вынуждены искать по всем горным выработкам конвейерные болты, чтобы пустить в ход механизмы.

Или еще один пример. 12-я обрезная печь — скоростной забой. Он полностью механизирован. Но механизмы здесь не работают. Проходчики не помнят ни одной смены, когда бы не случилось аварии. Механизаторы в забое бывают редко, а мотористок нехватает.

Начальник участка тов. Бажин нашел «выход». Обслуживать механизмы он заставил лесодоставщиков и таким образом лишил скоростную бригаду своевременной доставки леса.

Таких фактов немало и на других шахтах. Главные инженеры горным выработкам не уделяют серьезного внимания. Работа скоростных бригад идет самотеком. Скоростники не чувствуют поддержки и помощи партийных, профсоюзных организаций, им не создают элементарных условий работы.

Неудовлетворительные итоги работы скоростных бригад в мае не вызвали тревоги у руководителей шахт и треста. Никаких существенных изменений не произошло и в июне. Количество выработок уменьшилось, многие бригады не укомплектованы, доставка леса производится волоком, откатка вагонов идет вручную.

Н. ДУБИНИН.

ПИСЬМА в редакцию

НЕРЕШЕННЫЙ ВОПРОС

Многие шахтеры Осинниковского рудника имеют коров. Но никто из руководителей рудника не позаботился обеспечить владельцев коров пастбищем.

Для стада в 380 голов отведено 6 гектаров пастбища, из которых одна треть вскопана под огороды. И вот на этом крошечном участке коровы должны пастись все лето.

Не лучше обстоит дело и с заготовкой сена на зиму. Покос для горняков обычно не выделяется.

Трест «Молотовуголь» и горсовет должны помочь рабочим в создании нормальных условий для роста индивидуального животноводства. Вопрос о пастбище для наших коров в Осинниках решается уже не первый год.

М. Дусянов, И. Попов, Н. Малюшенко.

ПЛАН ЗАВИСИТ...ОТ ПОГОДЫ

Трудно поверить в существование такого заводского цеха, который выполнял бы свой план в зависимости от погоды.

А между тем есть такой цех на Кемеровском электромеханическом заводе. В этом цехе (начальник цеха тов. Багмут), как только погода испортится, вся работа идет насмарку: дождь, проникая сквозь дырявую крышу, заливает помещение.

Вся продукция цеха оказывается в воде, детали ржавеют, электромоторы на конвейере пробивает, так как изоляция намокает. Кладовые цехи и вовсе превращаются в бассейны.

Начальник цеха тов. Багмут и просил, и требовал от директора завода, чтобы тот заставил исправить крышу. Но тов. Интриллигатора все это, видимо, очень мало беспокоит.

Во всяком случае крыша протекает уже не первый год, а этим летом больше, чем когда-либо.

И. Петров.

ГЛАВКУЗБАССШАХТСТРОЙ НЕ СОЗДАЕТ УСЛОВИЙ МОЛОДЫМ РАБОЧИМ

На предприятиях Главкузбассшахтстроя (начальник тов. Чуксеев) молодые рабочие — выпускники ремесленных училищ и школ ФЗО зачастую используются не по специальности. Особенно плохо обстоит дело с использованием молодежи в Сталинском управлении новостроящихся шахт, где половина выпускников школ ФЗО используется на подсобных работах.

От молодых рабочих неоднократно поступали жалобы на низкую заработную плату, на грубость руководителей предприятий, на плохую организацию питания в столовых.

Комиссия по проверке правильного использования молодых рабочих на производстве указала на все эти факты, но никаких мер не принято.

Материалы по проверке Сталинского, Полысаевского управления новостроящихся шахт были еще в апреле переданы в облпрокуратуру, но и там дело не решается.

В. Твердых.

ПО СЛЕДАМ ВЫСТУПЛЕНИЙ «КУЗБАССА»

«К чему ведет забвение партийно-политической работы»

Статья под таким названием, опубликованная 1 июня, обсуждалась на заседании бюро Куйбышевского райкома ВКП(б) г. Сталинска.

Бюро предупредило парторга ЦК ВКП(б) шахты им. Орджоникидзе тов. Носова и секретарей других парторганизаций района о недопустимости плохой работы с агитаторами и обязало всех секретарей парторганизаций два раза в месяц проводить с ними семинары.

Бюро райкома предложило систематически ставить на партбюро и партсобраниях вопросы о работе агитаторов и обязало редакторов многотиражек «За уголь» и «Магистраль угля» постоянно освещать опыт работы лучших агитаторов.

* * *

В подборке «Короткие сигналы», опубликованной 15 июня, группа рабочих участка Шерегеш Таштагольского района писала о грубости и обсчетах со стороны продавщицы магазина Шубиной.

Зав. райторготделом тов. Комарицын сообщил редакции, что факты подтвердились. Шубина с работы снята.

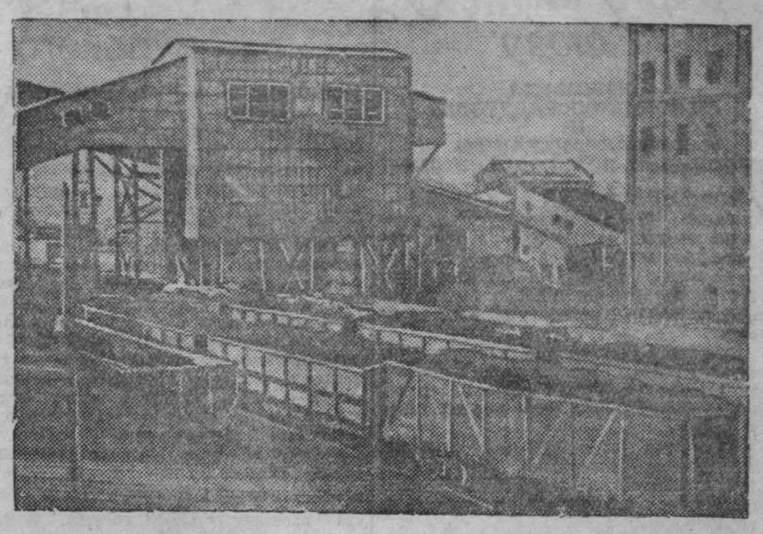

Сверхплановый эшелон угля. На под'ездных путях шахты имени Сталина (Прокопьевск). Фото Н. Павлова.

Больше внимания ремонту рабочих квартир

Многие предприятия и шахты г. Ленинска-Кузнецкого значительно увеличили темпы строительства жилья для рабочих. Трудящиеся города получат в этом году свыше 50 тысяч квадратных метров жилой площади.

Но наряду с вводом в эксплоатацию новой жилой площади нельзя забывать и о ремонте существующей, тем более, что 96 процентов жилого фонда нуждаются в срочном капитальном ремонте.

Летние месяцы — самые благоприятные для приведения рабочих квартир в порядок. Между тем ремонт жилого фонда на ряде шахт нельзя признать удовлетворительным. План его выполнен всего на 30 процентов.

Значительно затянув начало ремонтных работ, некоторые руководители шахт склонны под всякими предлогами изменять списки подлежащих ремонту домов, оттягивать начало ремонта. Так, например, ремонт дома № 32 по улице Орджоникидзе надо было начать еще первого июня, но до сего времени здесь никаких работ не начали.

Не торопятся с ремонтом жилья и руководители шахты «7 ноября» (начальник шахты тов. Ковякин). Два года подряд этой шахте отпускаются средства на ремонт клуба. Каждый год они не используются. Не думают руководители шахты ремонтировать его и в нынешнем году. На шахте имени С. М. Кирова совершенно не начат ремонт здания комбината рабочего образования, клуба и других.

На шахте «Комсомолец» бригада по ремонту квартир для рабочих с начала зимы занята переоборудованием дома для квартиры главного инженера. Не торопятся с ремонтом и в коммунальном отделе треста (начальник отдела тов. Куликов). В четырех запланированных для ремонта домах надо подвести нижние венцы, перестлать полы, переложить печи, исправить крыши. Об'ем работ большой. Однако ремонтные бригады здесь до сего времени не укомплектованы, причем работают они не на плановых работах, долгое время были заняты на строительстве дачи.

Ремонт жилья задерживается и потому, что многие руководители шахт треста занимают в этом вопросе неправильную позицию. Материалы, отпущенные для капитального ремонта, расходуются не по назначению. Запас кирпича, созданный для ремонта печей в квартирах рабочих, и сейчас употребляется только на новостройки. Гвоздями, кровельным железом ремонтные бригады тоже снабжаются плохо. Материалы для электроосвещения рабочих квартир совершенно не отпускаются, хотя существующее электрооборудование (провода, шнуры, электроаппаратура) пришло в явную негодность. Так же обстоит дело со снабжением материалами и жилых зданий, требующих текущего ремонта.

Горняки Ленинского рудника, трудящиеся города прославили себя трудовыми подвигами, самоотверженно борются за выполнение сталинской пятилетки в четыре года. Они заслужили того, чтобы жить в благоустроенных, отремонтированных квартирах.

Поэтому хозяйственники, руководители предприятий, городских партийных и советских организаций не имеют права оставаться безразличными к такому ходу ремонта жилищ рабочих.

Н. НИКОЛАЕВ.

Новоселье

Врываясь в раскрытые окна, ветер играет распитыми занавесками. Новое здание еще пахнет смолистой щепой и краской, но его уже заполняют жители.

«Веселая горка»—это название улицы. Не была она ничем примечательна, пока строительная группа шахты № 4 не возвела здесь двухэтажный дом за № 26. В нем будет жить горняцкая молодежь, любящая музыку и песни, и «Веселая горка» действительно станет веселой.

* * *

Молодой, но уже известный на шахте, лесодоставщик Василий Владыкин и его товарищ столяр ЖКО Владимир Погодин присматриваются к своему будущему дому.

— Ну что скажешь насчет нового жилья? — спрашивает Погодин. — Наша работа, молодежная.

— Да вроде ладно срублен, — говорит Владыкин, отглядывая здание. — А вот внутри хорошо ли?

Будь спокоен! Тумбочки, столы, табуретки—все чин-чином. А вот это место—для спортивной площадки. Осенью деревьев вокруг насадим, как на даче будет!

Молодых жильцов встречает комендант Станислава Францевна Малюгина. Она сразу знакомит их с порядками:

— На этой доске вы будете писать, кого и когда должен разбудить дежурный по общежитию. Здесь будете снимать верхнюю одежду. Вот кухня, столовая. Это — пошивочная, это — парикмахерская, а вот и красный уголок...

В общежитии сразу вводится запрещение входить в комнаты в грязной обуви. Каждый, раздеваясь, получает в гардеробе тапочки.

Сегодня первый день вселения, но дом не имеет нежилого вида. Об этом постаралась комендант Станислава Францевна. Воспитатель Анатолий Яковлевич Выскубов уже вывесил план культработы. Сегодня молодые шахтеры изучают биографию товарища Сталина.

Лесодоставщик Владыкин и столяр Погодин, заняв комнату во втором этаже, спускаются вниз, в красный уголок, и усаживаются в кресла, шелестя свежими газетами. Погодин снова обращается к товарищу!

— Ну, как: нравится?

— Хорошо! — удовлетворенно говорит Владыкин. И оба принимаются за чтение.

Г. МОЛОСТНОВ.

г. Осинники.

КОНКУРС НА ЛУЧШУЮ СТЕНГАЗЕТУ

СТАЛИНСК. (Корр. «Кузбасса»). Редакция газеты «Металлург», партийный и профсоюзный комитеты Кузнецкого металлургического завода проводят конкурс на лучшую цеховую стенгазету. В конкурсе принимают участие более 60 газет. Во Дворце культуры металлургов организована выставка. Завком профсоюза металлургов выделил средства для премирования передовых редколлегий. Кроме этого, премированные газеты получат по набору ватманской бумаги, цветных карандашей, акварельных красок.

Конкурс значительно поднял активность стенгазет в борьбе за перевыполнение производственных планов цехами. Большинство редколлегий наладило регулярный выпуск газет.

Конкурс продлится до средины августа.

Советское строительство

Депутат—слуга народа

В обстановке политического и трудового под'ема прошли 21 декабря 1947 года выборы в местные Советы депутатов трудящихся. Трудящиеся нашей страны единодушно отдали свои голоса кандидатам нерушимого сталинского блока коммунистов и беспартийных. Трудящиеся оказали доверие, выразили честь и уважение кандидатам, избрав их депутатами в местные Советы депутатов трудящихся.

На предвыборном собрании избирателей Сталинского избирательного округа г. Москвы 11 декабря 1937 года товарищ Сталин говорил:

«Депутат должен знать, что он слуга народа, его посланец... и он должен вести себя по линии, по которой ему дан наказ народом».

Однако на деле некоторые депутаты оказались людьми с короткой памятью. Они забыли процитированные выше и некоторые другие указания товарища Сталина избранникам народа, превратно истолковали за почести оказанные им доверие, уважение и честь, возомнили себя «почетными» депутатами и не принимают участия в работе местных Советов.

В подтверждение этого можно привести факты из деятельности Заводского районного Совета депутатов трудящихся г. Кемерово.

Среди депутатов Заводского районного Совета оказались такие, которые до сих пор не позаботились получить свои депутатские удостоверения. Это — тт. Ряшенцев, Голубов, Рябов (к тому же все члены исполкома), Антонов, Белгородский, Сичков, Сытин, Мельников, Уваров, Никифоров и другие.

Эти товарищи хорошо известны населению района, города, уважаемы населением, избирателями. Спрашивается, почему же они оказывают неуважение своим избирателям, районному Совету?

Известно, что они обременены своей служебной деятельностью. Но ведь в нашей стране и избирают в Советы не бездельников, а людей, зарекомендовавших себя на практической работе. Поэтому они должны сочетать служение народу с исполнением обязанностей по службе.

Более того. В Заводском районном Совете некоторые депутаты, избранные членами исполнительного комитета, не выполняют своих обязанностей, не участвуют в работе исполкома.

Из 14 первых заседаний исполкома посетили: тов. Кулько (зам. председателя)—4 заседания, тт. Ряшенцев и Голубов (члены исполкома)—по 1 заседанию, тов. Рябов (член исполкома, б. прокурор района) — 2 заседания.

Уместно спросить тов. Кулько, какой же он заместитель председателя исполкома, если так пренебрежительно относится к работе исполкома?

Уместно заметить, что тов. Ряшенцев, не выполняя своих прямых депутатских обязанностей, не использует заседания исполкома для осуществления партийного руководства советской работой. Бывший прокурор района тов. Рябов, манкируя депутатскими обязанностями, не выполнял функций прокурора — не осуществлял надзора за законностью решений районного Совета и его исполкома.

Только безответственностью перед избирателями можно об'яснить такое отношение указанных товарищей к своим депутатским обязанностям.

В результате, в заседаниях исполкома принимают участие лишь те члены исполкома, которые являются работниками аппарата и зав. отделами райисполкома.

Дело дошло до того, что 17 решений были приняты исполкомом при участии 4 из 9 членов исполкома. В этом заключается грубейшее нарушение конституционных принципов, принципов советского демократизма.

Поэтому эти решения, как принятые на неправомочных заседаниях исполкома, являются незаконными, и прокурором области опротестованы перед исполкомом городского Совета депутатов трудящихся.

Если к этому добавить, что протокольное делопроизводство исполкома находится в хаотическом состоянии, что многие решения не подписаны председателем или секретарем исполкома, что за 1947 год не оказалось 63 решений исполкома, а наличные решения имеются в копиях и, следовательно, не имеют силы административно-правовых актов, то становится очевидным, что Заводской райисполком работает неудовлетворительно.

Такого положения можно было бы избежать, если бы депутаты добросовестно выполняли свои депутатские обязанности, активно участвовали в работе Совета и исполкома. Такое состояние работы исполкома должно встревожить депутатов райсовета, пробудить в них чувство ответственности за работу районного Совета, за свою работу перед избирателями.

Товарищ Сталин в своей речи на предвыборном собрании избирателей Сталинского избирательного округа г. Москвы 11 декабря 1937 года указывал, что в капиталистических странах между депутатами и избирателями существуют довольно странные отношения, заключающиеся в том, что после выборов депутат там чувствует себя независимым от избирателей, не подотчетен им и делает то, что ему угодно.

«Можно ли считать такие отношения нормальными? — спрашивает товарищ Сталин. — Ни в коем случае, товарищи. Это обстоятельство учла наша Конституция, и она провела закон, в силу которого избиратели имеют право досрочно отозвать своих депутатов, если они начинают финтить, если они свертывают с дороги, если они забывают о своей зависимости от народа, от избирателей...

Избиратели имеют право потребовать назначения новых выборов, и депутата свернувшего с дороги, они имеют право прокатать на вороных. Это замечательный закон. Мой совет, совет кандидата в депутаты своим избирателям, помнить об этом праве избирателей, — о праве досрочного отзыва депутатов, — следить за своими депутатами, контролировать их и, ежели они вздумают свернуть с правильной дороги, смахнуть их с плеч, потребовать назначения новых выборов. Правительство обязано назначить новые выборы. Мой совет—помнить об этом законе и использовать его при случае».

Новый закон о порядке отзыва депутатов, как известно, подготовляется. Действующее законоположение по этому вопросу—циркуляр Президиума ВЦИК от 23 июля 1928 г. (см. «Справочник советского работника», изд. 1937 г., стр. 56) подчеркивает, что право отзыва депутатов их избирателями является одной из важнейших форм советской демократии и что поэтому, все местные органы власти обязаны способствовать избирателям в фактическом осуществлении ими этого права.

Циркуляр устанавливает порядок отзыва депутатов. Вопросы об отзыве депутатов могут ставиться как на очередных собраниях избирателей, в том числе при обсуждении отчетных докладов депутатов, так и на собраниях, специально созываемых местным Советом для обсуждения вопроса об отзыве депутатов по инициативе как самого Совета, так и местных профессиональных и общественных организаций и отдельных избирателей (по заявлению не менее 10 избирателей, об'единяемых данным избирательным участком).

Местные Советы по своей инициативе обязаны ставить перед избирателями вопросы об отзыве депутатов, когда тот или иной депутат систематически не выполняет возложенные на него обязанности, в частности при систематическом непосещении заседаний Совета, комиссий, при отказе от выполнения поручений Совета или его исполкома; в случае непринятия мер к выполнению наказа избирателей; в случае недопустимого для депутатов поведения.

Со времени выборов в местные Советы истекло 6 месяцев. Срок вполне достаточный для оправдания депутатами доверия избирателей. Этот срок дает избирателям основание спросить у своих избранников, как они выполняют свои депутатские обязанности, как они оправдывают доверие, оказанное им народом.

Пора реализовать 142-ю статью Конституции СССР, вменяющую в обязанность депутатам отчитываться о своей работе и о работе Совета депутатов трудящихся, а также говорящую о праве избирателей на отзыв депутатов. Это встряхнет депутатов, оживит работу Совета.

М. АНДРЕЕВ.

По Советскому Союзу

КОМБИНАТЫ «ВОРОШИЛОВГРАДУГОЛЬ» И «ДОНБАССАНТРАЦИТ» ВЫПОЛНИЛИ ПОЛУГОДОВОЙ ПЛАН

ВОРОШИЛОВГРАД, 30 июня. Комбинат «Ворошиловградуголь» досрочно выполнил полугодовой план. За 6 месяцев добыто угля на 28 процентов больше, чем в первом полугодии 1947 года; темпы ведения подготовительных работ возросли на 28,8 процента.

Впереди идут горняки треста «Лисичанскуголь», завершившие 6-месячное задание на 7 дней раньше срока. Они уже выполнили план первой декады июля.

Коллектив основной шахты № 10 им. Артема завершает 8-месячный план, а угольщики альбертовского шахтоуправления начали добычу топлива в счет сентября.

Полугодовой план выполнил также комбинат «Донбассантрацит».

(ТАСС).

АЛЕКСАНДРА ДЕЙНЕГА СВЯЗАЛА 24.128 СНОПОВ

ЗАПОРОЖЬЕ, 29 июня. (ТАСС). Молодая колхозница сельхозартели имени Кирова, Пологского района, Александра Дейнега установила новый выдающийся рекорд вязки снопов. Подготовив свясла, она вместе с 8 помощницами 27 июня связала скошенный хлеб на площади 20,5 гектара и навязала 24.128 снопов.

В чем секрет успеха Александры Дейнега? Она, как и другие стахановцы, высоко оценивая фактор времени, изменила весь порядок вязки снопов. Если раньше, идя вслед за лобогрейкой, вязальщица связывала вместе с помощницами по 6—7 тысяч снопов, то в этом году Александра Дейнега стала вязать снопы поперек поля. Этим она экономила время, которое терялось на переход от одного валка к другому. В поперечном направлении валки лежат один возле другого, тогда как вдоль от валка к валку надо пройти 5—7 шагов, а за это время можно связать два—три снопа. 24 июня было связано свыше 9.000 снопов, но работу задержало то обстоятельство, что не было достаточно накошенного хлеба. 27 июня эти недостатки были устранены. Заблаговременно был создан задел скошенного хлеба, работали две—три лобогрейки и в результате — на поле стоят 402 копны по 60 снопов каждая.

Александра Дейнега превысила недавний рекорд Марии Сероух и прошлогодний рекорд Д. Шапуло. Она 27 июня заработала 50 трудодней.

ПРАЗДНОВАНИЕ ТРЕТЬЕЙ ГОДОВЩИНЫ ВОССОЕДИНЕНИЯ ЗАКАРПАТЬЯ С СОВЕТСКОЙ УКРАИНОЙ

УЖГОРОД, 30 июня. (ТАСС). Трудящиеся Закарпатья широко отметили третью годовщину воссоединения с Советской Украиной.

За истекшие три года трудящиеся Закарпатья сделали огромный шаг вперед в социалистическом преобразовании народного хозяйства.

В Ужгородском театре состоялось торжественное заседание городского Совета депутатов трудящихся совместно с партийными, советскими и профсоюзными организациями, посвященное воссоединению Закарпатской Украины с Советской Украиной. С докладом «Три года советской власти на Закарпатье» выступил секретарь обкома КП(б)У тов. М. Ф. Бойко.

С большим под'емом участники заседания приняли приветственное письмо товарищу И. В. Сталину.

ПЕРВЫЙ АВАНС НА ТРУДОДНИ

ХЕРСОН, 30 июня. (ТАСС). В колхозах Голопристанского, Генического и Больше - Александровского районов, сдавших государству десятки тысяч пудов хлеба, выдан первый аванс зерна на трудодни.

ОТЪЕЗД СОВЕТСКИХ ФИЗКУЛЬТУРНИКОВ В ЧЕХОСЛОВАКИЮ

29 июня из Москвы в Чехословакию выехала группа советских физкультурников в составе 500 человек. Она примет участие в заключительной части физкультурных празднеств XI слета чехословацкого общества «Сокол» в Праге.

Спортивно-гимнастическое выступление советских физкультурников ожидается 4 июля.

(ТАСС).

Планы создания „рурского государства"

БЕРЛИН, 30 июня. (ТАСС). Как сообщает агентство АДН из Дюссельдорфа, председатель «социалистической народной партии» в западных зонах Макс Рейман заявил, что на совещании премьер-министров земель Тризонии с тремя военными губернаторами во Франкфурте-на-Майне будет обсуждаться вопрос об изменении границ между землями западно-германского сепаратного «государства».

Рейман сообщил, продолжает агентство, о наличии секретного плана, авторами которого называют председателя ХДС (христианско-демократический союз) английской зоны Аденауэра и бывшего германского канцлера Брюнинга, проживающего в США. Согласно этому плану, предполагается создание так называемого «рейнского федерального государства» с центром в городе Майнце. Нынешняя земля Гессен, в конституции которой имеются статьи о социализации и о правах производственных советов, должна быть включена в землю Вюртемберг-Баден. Таким образом, не нужно будет выполнять упомянутые выше статьи гессенской конституции.

Основным пунктом плана Аденауэра — Брюнинга является создание отдельного «рурского государства» с главным городом Дюссельдорф. Совершенно очевидно, указывает агентство, что выделение Рурской области в отдельное марионеточное государство явилось бы логическим следствием лондонских «рекомендаций», предусматривающих фактический отрыв Рура от Германии. Немецкие органы управления «рурского государства» были бы превращены в послушное орудие англо-американских органов по контролю над угольной и стальной промышленностью.

Агентство АДН передает далее, что руководством ХДС английской зоны был разработан и уже опубликован проект оккупационного статута для Тризонии. Эта активизация ХДС, являющегося проводником интересов иностранного и немецкого капитала, свидетельствует о том, что в Западной Германии началась подготовка почвы для отрыва Рурской области от Германии.

Бернард Шоу о политике Бевина

ЛОНДОН, 30 июня. (ТАСС). Как передает агентство Рейтер, знаменитый английский драматург Бернард Шоу в статье, опубликованной газетой «Дейли уоркер», выступает против лейбористского правительства и министра иностранных дел Бевина за методы, использованные для ликвидации забастовки докеров. Шоу пишет, что правительство должно было приказать предпринимателям доков удовлетворить требования бастующих и передать дело в суд.

Когда Бевину, продолжает Шоу, задали в парламенте вопрос, почему правительство не придерживалось этого курса, Бевин дал удивительный ответ, что, если бы правительство поступило так, оно разрушило бы всю основу профсоюзного движения.

Шоу пишет: «Теперь ясно, что Бевин, номинально являющийся социалистическим министром иностранных дел, совсем не социалист, а тред-юнионист и, в первую очередь, транспортник». Шоу считает далее, что никто из членов кабинета не может выступить против Бевина и что «в действительности Бевин является премьер-министром, а Эттли — лишь его ставленником и рупором... Для Бевина парламент — это не палата общин, а Конгресс тред-юнионов — чудовищно недемократическая организация, в которой секретари тред-юнионов являются самыми абсолютными деспотами на земле».

РЕЗУЛЬТАТЫ АМНИСТИИ В ЧЕХОСЛОВАКИИ

ПРАГА, 30 июня. (ТАСС). Как сообщает газета «Свободне слово», в результате амнистии, об'явленной президентом республики Клементом Готвальдом, 20 июня из тюрем (только по Чехии и Моравии) освобождено 1.695 заключенных, осужденных по суду, и 1.080 человек, находившихся в предварительном заключении. Кроме того, освобождено 1.069 человек, находившихся в заключении за незаконные попытки перехода государственной границы.

ФЛАГ ГОСУДАРСТВА ИЗРАИЛЯ НАД ПОРТОМ ХАЙФЫ

ТЕЛЬ-АВИВ, 30 июня. (ТАСС). Радио «Голос Израиля» передает, что сегодня в 6 часов вечера над портом Хайфы был поднят флаг Израиля. Премьер-министр Бен-Гурион заявил, что «день окончательной эвакуации английских войск из Палестины открывает новую страницу в истории нашей страны. Теперь, — сказал он, — я могу от имени правительства заверить, что мы сильнее на суше, море и в воздухе, чем были в день об'явления нашей независимости и в начале войны. Хайфа теперь находится в руках Израиля. Израиль одержал крупную победу, но борьба еще не закончена. Иностранные войска находятся еще в нашей стране». Бен-Гурион повторил, что армия Израиля готова бороться со всеми врагами на море и в воздухе. Несмотря на то, что мы хотим мира, сказал он, мы готовы бороться, если наши враги выберут путь войны.

К ПОДПИСАНИЮ ИТАЛО-АМЕРИКАНСКОГО СОГЛАШЕНИЯ ПО «ПЛАНУ МАРШАЛЛА»

РИМ, 30 июня. (ТАСС). Как сообщает агентство АНСА одновременно с состоявшимся в Риме подписанием итало-американского соглашения по «плану Маршалла» 28 июня имел место обмен нотами между Италией и США о распространении «условий наибольшего благоприятствования» на все торговые соглашения между Италией и Западной Германией, Японией и Южной Кореей. Срок действия соглашения — до 1 января 1951 года.

Вслед за подписанием соглашения был опубликован сам текст соглашения.

Комментируя подписание соглашения, газета «Унита» пишет:

«Ни от кого не может ускользнуть серьезность шага правительства де Гаспери, подписавшего немедленно вступающее в силу двухстороннее соглашение по плану Маршалла. Немедленное вступление в силу этого соглашения нарушает конституционные нормы, согласно которым необходимо одобрение парламента для того, чтобы международные договоры вступили в силу. Это позор, что правительство поставило подпись Италии под соглашением, о котором общественное мнение ничего не знает и о котором ни общественному мнению, ни его политическим представителям не была дана возможность высказаться».

Иностранная хроника

В Дублине подписано двухстороннее соглашение между Эйре и США о помощи «по плану Маршалла».

* * *

В манифесте, принятом на совместном торжественном собрании представителей коммунистической и социально-демократической партий Чехословакии, говорится, что теперь об'единенная коммунистическая партия Чехословакии будет насчитывать в своих рядах два с половиной миллиона человек.

* * *

Американская организация «Армяне — за избрание Уоллеса» опубликовала декларацию, в которой призывает всех американцев армянского происхождения поддержать выдвижение Уоллеса на пост президента.

* * *

В Берлин прибыл заместитель военного министра США генерал Дрейпер. Его сопровождают генерал Ведемейер и 32 старших офицера.

* * *

Более 30 тысяч куньминских студентов (Китай) организовали демонстрацию протеста против американской помощи Японии. Тайная полиция арестовала 30 участников демонстрации. В знак протеста студенты об'явили трехдневную забастовку.

* * *

28 июня в Шанхае об'явили забастовку 12 тысяч рабочих буксирных пароходов и лихтеров. Бастующие требуют повышения заработной платы.

* * *

В Копенгагене подписано соглашение о «помощи» Дании по «плану Маршалла». Датско-американское соглашение о «помощи» одинаково по тексту с соглашениями остальных 15 стран, охватываемых «планом Маршалла».

* * *

Забастовка французских рабочих заводов Мишлен продолжается. Рыбаки и моряки в портах Конкарно, Дуарнене и Лориан отказались выйти в море в знак протеста против введенных налогов на рыбу. В связи с забастовкой моряков из марсельского порта не вышел в Алжир пароход «Виль д'Альже».

(ТАСС).

Обмен письмами между маршалом Соколовским и генералом Робертсоном

БЕРЛИН, 30 июня. (ТАСС). 26 июня британский военный губернатор в Германии генерал Робертсон направил маршалу Соколовскому письмо, по поводу «ограничений, введенных за последнее время советскими властями для передвижения на коммуникациях между Берлином и британской зоной». В письме содержится требование, чтобы советская военная администрация «приняла надлежащие меры для немедленного восстановления нормального передвижения на коммуникациях в Берлин и из Берлина».

29 июня главноначальствующий советской военной администрации в Германии маршал Советского Союза Соколовский направил генералу Робертсону ответное письмо, в котором говорится:

«Я могу подтвердить справедливость вашего мнения о том, что ограничения в передвижении немецкого населения, введенные штабом советской военной администрации в Германии 19 июня на демаркационной линии между советской зоной и западными зонами оккупации Германии, имеют временный характер и предназначены для защиты валюты советской зоны в связи с сепаратной денежной реформой в западных зонах оккупации Германии.

Известно, что советская военная администрация выступала за общегерманскую денежную реформу, о чем велись переговоры в Контрольном совете. Тем не менее, советская зона оккупации была неожиданно поставлена перед фактом сепаратной денежной реформы в западных оккупационных зонах, что вызвало трудности в хозяйственной жизни зоны и понудило к ставшим неизбежными мерам защиты интересов немецкого населения и экономики советской зоны оккупации. В связи с окончанием в советской зоне обмена старых денежных знаков на новые денежные знаки рейхсмарки и рентмарки старого образца с наклеенными на них специальными купонами штабом советской военной администрации 29 июня отдано распоряжение о возобновлении передвижения немецкого населения между советской зоной и западными зонами оккупации по межзональным пропускам в соответствии с порядком, действовавшим до 19 июня сего года.

Я сожалею, что вынужден временно сохранить, однако, в силе ограничения для передвижения автомашин по автостраде Гельмштедт—Берлин, так как должен всеми мерами предупредить незаконный провоз в Берлин валюты западных зон, обращение которой в районе Большого Берлина мы не можем допустить. Что касается железной дороги Берлин — Гельмштедт, временно прекратившей свою работу из-за технических повреждений, то советскими транспортными организациями принимаются все меры, которые зависят от них, для того, чтобы устранить эти трудности. Я надеюсь, что эта важная железная дорога возобновит свою работу так скоро, как это только будет возможно. Со своей стороны я вполне оцениваю меры, которые, судя по печати, так энергично принимаются сейчас британскими и американскими властями для поддержания сообщения с западными зонами воздушным путем, причем я надеюсь, что будут полностью соблюдены правила воздушной безопасности. С другой стороны, как мне известно, запасы продовольствия в Берлине в настоящее время достаточны для обеспечения бесперебойного снабжения населения в течение нескольких недель, и я надеюсь, что за это время нам удастся, конечно, полностью восстановить то железнодорожное движение, которое в настоящих стесненных условиях представляется возможным и необходимым.

Одновременно я хочу обратить Ваше внимание на то, что британские военные власти на-днях прекратили движение товарных поездов между советской и британской зонами оккупации якобы по причине невозврата в британскую зону 30.000 железнодорожных вагонов. Эта мотивировка основана на неправильной и безответственной информации и представляет собой сознательное искажение действительного положения, так как, по официальным данным, между зонами не имеется какой-либо значительной задолженности в обмене вагонов ни с той, ни с другой стороны. Между тем, меры, предпринятые британскими военными властями, наносят ущерб развитию межзональной торговли, а, следовательно, и интересам немецкого населения не только советской зоны, но и, прежде всего, британской зоны оккупации. Я надеюсь, что вы незамедлительно примете меры к устранению создавшегося ненормального положения в межзональной торговле, наносящего ущерб немецкой мирной экономике».

В бору, над Томью-рекой

Над широкой излучиной многоводной Томи с двумя островами, разрезающими надвое ее быстрое течение, нависли почти отвесно обрывающиеся скалы.

Здесь, на высоком берегу, в густом сосновом бору расположился Верхотомский санаторий — излюбленное место отдыха трудящихся кемеровских предприятий.

День в санатории начинается рано — едва утреннее солнце проникнет в чащу бора, окружающего санаторные корпуса.

И начинается он бодрой физкультурной зарядкой (снимок в кругу). В ней охотно принимает участие каждый, кто хочет, чтобы «килограммы», приобретенные в санатории, пошли за счет мускулатуры.

В течение всего дня отдыхающие не связаны ничем, кроме точного распорядка приема пищи.

К услугам отдыхающих — песчаный пляж на острове и лодки, спортивная площадка и библиотека, биллиард и музыкальные инструменты.

И каждый проводит отдых по своему вкусу. Правда, большинство привлекает высотная площадка около зимнего клуба, нависшая над рекой.

Взяв из библиотеки интересную книгу, сюда пришли отдыхающие А. Михайлова и М. Павличенко (снимок слева).

Привольная русская песня плывет над рекой. Это любители музыки и пения — Л. Неверов, О. Тишкина и М. Ананьина, захватив с собой гитару, уютно устроились на берегу (снимок слева внизу).

Но ни песня, ни окружающие их красоты сибирской природы не могут оторвать заядлых шахматистов Н. Калиниченко и Г стова от их любимого за (снимок справа внизу).

В бору звенят песни вышедших на прогулку; со тивной площадки несутся удары по волейбольному где-то цокают биллиардны ры...

А вечером в летнем клу натория отдыхающие пос кинофильм, на танцовальн щадке будут вальсировать радостные пары молодежи.

Полноценный отдых, ляющий мускулы и нервы, дает в этой здравнице наш дей, самоотверженно труди в течение всего года!

Фото Л. Великжани

По родному Кузбассу

ГОРНЯКИ ПРИОБРЕТАЮТ МОТОЦИКЛЫ

ОСИННИКИ. (Корр. «Кузбасса»). За последнее время население г. Осинники прявляет большой спрос на культтовары и предметы домашнего обихода. В течение июня месяца из магазина ОРС'а треста «Молотовуголь» закуплено 22 мотоцикла, 96 велосипедов, 30 охотничьих ружей, 260 швейных машин, 30 радиоприемников, 25 патефонов и 30 тыс. патефонных пластинок. Горняки делают заявки на покупку легковых автомашин.

КЕМЕРОВСКИЙ ОБЛАСТНОЙ ДРАМТЕАТР В ПРОКОПЬЕВСКЕ

ПРОКОПЬЕВСК. (Корр. «Кузбасса»). Кемеровский областной драматический театр им. А. В. Луначарского начал здесь свои гастроли спектаклем «Константин Заслонов» А. Мовзон.

Эта и все последующие постановки театра пользуются неизменным успехом у прокопьевских зрителей.

Особенно тепло горняки встречают коллектив театра, когда он дает спектакли непосредственно в рабочих клубах. Уже состоялись выездные спектакли в клубах шахт им. Ворошилова и им. Калинина.

В течение месяца гастролей в Прокопьевске театр покажет все свои лучшие работы и окажет шефскую помощь шахтерским коллективам художественной самодеятельности.

ВЫСТАВКА ЖИВОПИСИ И ГРАФИКИ

В городе Киселевске открылась выставка живописи и графики. На выставке представлено около ста картин лучших художников Советского Союза и лауреатов Сталинской премии тт. Герасимова, Иогансона, Яковлева, Бакшеева и других. Уже в первые дни выставку посетили сотни трудящихся города.

СКВЕР НА ТЕРРИТОРИИ ЗАВОДА

БЕЛОВО. (Корр. «Кузбасса»). На заводе «Кинап» работает в основном молодежь. Для молодых токарей, литейщиков во дворе завода в этом году оборудован сквер. Сквер хорошо озеленен.

Молодежь в обеденный перерыв может отдохнуть в живописном уголке заводского двора. Здесь танцовальная площадка, играет баян. На столиках свежие газеты, шахматы, шашки. Сквер радиофицирован.

ОБЛАСТНОЕ СОВЕЩАНИЕ РАБОТНИКОВ ПРОКУРАТУРЫ

В Кемерово состоялось областное совещание городских и районных прокуроров Кемеровской области. Совещание обсудило доклад прокурора области тов. Пунгина М. А. об итогах работы Всесоюзного совещания руководящих работников Прокуратуры Союза ССР и о задачах улучшения практической работы органов прокуратуры области.

На совещании с докладом о выполнении постановления ЦК ВКП(б) о юридическом образовании и ближайших задачах органов прокуратуры в деле воспитания кадров выступила секретарь обкома ВКП(б) по кадрам тов. Чусовитина А. И.

После совещания проведены семинарские занятия по практическим вопросам прокурорской деятельности.

ГОРОДСКИЕ СОРЕВНОВАНИЯ НА МОТОЦИКЛАХ

В последнее время наши спортсмены начинают все больше интересоваться весьма увлекательным и полезным видом спорта— мотоциклетным.

Езда на мотоцикле, обладающем большой проходимостью, развивает у спортсмена смелость, решительность, умение быстро ориентироваться в любых условиях.

Для широкого и быстрого развития мотоциклетного спорта сейчас созданы все возможности. Наши заводы выпускают из производства каждый день все больше и больше хороших машин, а рост материального благосостояния населения позволяет трудящимся приобретать мотоциклы в личную собственность. Уже сейчас в Кемерово имеется около 200 любителей мотоциклетного спорта.

С целью развития мотоциклетного спорта, Кемеровский горком по делам физкультуры и спорта решил впервые после войны провести городской мотокросс—соревнования мотоциклетистов на первенство города.

Мотокросс состоится 4 июля, в нем примут участие сильнейшие мотоциклисты города. Дистанция кросса — 50 километров. Она будет проходить по к ресеченной местности через д хово, совхоз «Металлплощадк Пугачи, совхоз «Новостройка Березово. Старт и финиш — ским мостом, в конце Магистр

Для проведения мотокросса комитет под председательство теля горисполкома тов. Шапов ным судьей кросса утвержден областной автоинспекции тов заместителем — тов. Голоф секретарем соревнований — т начальником дистанции — тов

На наиболее опасных места и поворотах будут находить ры. Они будут сигнализиров кам кросса об опасных мест вать им правильный маршрут. тоциклетист получит на руки рута. Вся дистанция кросса б низирована.

Победителям кросса по каж машин будет присвоено зван города, они будут награжден городского комитета по д туры и спорта и призами.

НОВЫЙ СТАДИОН НА ШАХТЕ № 5-7

Шахтерская молодежь и спортсмены, проживающие в Судженске, не имели своего стадиона.

В июне по инициативе партийного комитета шахты № 5-7 было проведено несколько массовых воскресников по восстановлению заброшенного спортивного городка в березовой роще.

Ремонт и восстановление первой очереди стадиона (беговые дорожки, места для прыжков, волейболь больные и футбольные пло зончены. Проведен капитал базы спортинвентаря и ко спортсменов. Тенистая бере и спортивный городок обн оградой.

27 июня состоялось откр ного стадиона. Проходили го ревнования по легкой атлет болу, баскетболу и футболу

ШАХМАТНО-ШАШЕЧНЫЙ МАТЧ КЕМЕРОВО—СТАЛИ

27—28 июня в г. Сталинске проходил шахматно-шашечный матч между сильнейшими командами Кузбасса — сборных коллективов Кемерово—Сталинск. Каждая команда состояла из пяти шахматистов и одного шашиста. Игра проходила в два круга.

В итоге двух дней соревнования шахматисты Сталинска одержали победу со счетом 6,5:5,5. В команде г. Сталинска следует отметить хорошую игру быстро прогрессирующих первокатегорников: тт. Бочанова, Демидова и Сахарова. В кемеровской команде, как всегда, удачно выступил кандидат в мастера Барашков А. А., а также шашист Пинус И. Я тегорник Гутман Н. А.

Шахматно-шашечный матч б на высоком спортивно-творчес хорошо организован, в чем заслуга Сталинского городско по делам физкультуры и спор пожелать, чтобы организация сильнейшими командами Ке линска стала традиционной и ежегодно.

Ответственный редактор А. Б

ВНИМАНИЮ ТРУДЯЩИХСЯ!

Первый тираж выигрышей по Второму Государственному займу во ления и развития народного хозяйства СССР, назначенный на 26 ию года, перенесен на 3 августа 1948 года и состоится в городе Москва.

Рабочие и служащие, если вы не получили свои облигации, получит предприятиях, учреждениях и организациях, где вы платили взносы по п

Колхозники, не получившие облигации, получите их у налоговых аг

Граждане, не получившие облигаций, в тираже выигрышей не уча

Спешите получить облигации.

Кемеровское областное управление гострудсберкасс и госкре

ТРЕБУЮТСЯ:

Кемеровскому плодопитомнику: опытный практик-садовод, шофер и сезонные рабочие в саду.

Обращаться в Кемеровский плодопитомник.

Кемеровской городской станции срочно: рабочие и м ремонт линии связи.

Обращаться ежедневно с 9 до 6 часов вечера: улица Стал телефоны: 10-71 и 9-37.

Адрес редакции и издательства: г. Кемерово, ул. Сталина, № 74. Телефоны: ответственного редактора — 2-24; зам. редактора — 4-85; отв. секретаря — промышленности, транспорта и угольного — 2-37 и 15-36; сельскохозяйственного и культурно-бытового — 4-57; отдела писем трудящихся—11-52; прием 2-53; ночного дежурного — 1-21; отделов партийного и пропаганды — 8-6 информации — 17-28; директора типографии — 3-96; отдела

ОП10208. Кемерово, тип. газ. «Кузбасс». Тираж 65.000. Заказ №