Пролетарии всех стран, соединяйтесь!

Кузбасс

Орган Кемеровского обкома и горкома ВКП(б) и областного Совета депутатов трудящихся

№ 114 (6356). | СРЕДА, 9 ИЮНЯ 1948 г. | Цена 20 коп.

С честью выполним обязательства, взятые в письме товарищу СТАЛИНУ

Народы нашей страны под руководством большевистской партии и советского правительства добились исторических успехов в социалистическом преобразовании сельского хозяйства.

За годы сталинских пятилеток в корне изменилось лицо советской деревни. Следуя указаниям великого Сталина и большевистской партии, советское крестьянство стало на путь переустройства сельского хозяйства на социалистический лад, на путь сплошной коллективизации.

Индустриализация страны позволила произвести техническое перевооружение сельского хозяйства, оснастить его высокопроизводительными машинами, о каких не могло мечтать мелкое частнособственническое хозяйство до революции.

Благодаря самоотверженному труду колхозного крестьянства, неуклонному укреплению хозяйственной мощи колхозов, внедрению передовой агротехники повысилась урожайность полей, росло общественное богатство колхозов, а вместе с ним — зажиточность колхозников.

Все эти грандиозные успехи сельского хозяйства свидетельствуют о великих преимуществах советского социалистического строя, о жизненной силе колхозного строя.

Преимущества колхозного строя особенно ярко сказались в дни Великой Отечественной войны, когда наше социалистическое сельское хозяйство, наши колхозы обеспечили бесперебойное снабжение армии и населения продовольствием, а промышленность — сырьем. Без колхозного строя, без самоотверженного труда советского крестьянства мы не смогли бы решить эту труднейшую задачу.

Послевоенный период с новой силой показал жизненность и прочность колхозного строя. Вооруженное историческими решениями февральского Пленума ЦК ВКП(б), советское крестьянство под руководством большевистской партии самоотверженно борется за выполнение программы послевоенного под'ема сельского хозяйства. И в этом отношении оно добилось уже немалых успехов. Сельское хозяйство страны дало государству в 1947 году столько же хлеба, сколько давало в лучшие довоенные годы.

Вместе со всеми тружениками советской деревни колхозное крестьянство Кузбасса в годы послевоенной сталинской пятилетки сделало огромный вклад в дело укрепления колхозов, улучшения работы машинно-тракторных станций и совхозов. Только в прошлом году колхозы области расширили посевные площади основной хлебной культуры — яровой пшеницы на 28,5 процента, успешно провели полевые сельскохозяйственные работы, собрали более высокий валовой сбор зерна, картофеля, овощей и других сельскохозяйственных продуктов, выполнили свои обязательства по сдаче хлеба государству и в подарок Родине дали полмиллиона пудов зерна сверх плана.

Успехи прошлого года создали благоприятные предпосылки для получения в текущем году еще более высокого урожая. Колхозники Кузбасса, а вместе с ними и все работники сельского хозяйства области в публикуемом сегодня в нашей газете письме товарищу Сталину с огромным энтузиазмом сообщают великому вождю народов о тех социалистических обязательствах, какие они берут, чтобы в этом году вырастить еще более высокий урожай, чтобы создать крепкую продовольственную базу в Кузбассе, чтобы вместе со всеми трудящимися области выполнить пятилетний план в четыре года.

Серьезны обязательства тружеников кузбасской деревни. Они решили увеличить площадь посева всех сельскохозяйственных культур в колхозах области на 80 тысяч гектаров, получить урожай по всем зерновым культурам не менее 80—85 пудов с гектара, по яровой пшенице и озимой ржи — 100 пудов, картофелю — 780 пудов и овощам — 900 пудов; выполнить государственный план хлебозаготовок по области к 30 октября 1948 года; добиться выработки на 15-сильный трактор в среднем по области не менее 520 гектаров; поднять в этом году не менее 270 тысяч гектаров паров; вспахать не менее 340 тысяч гектаров зяби. Ряд важных обязательств взят по под'ему и развитию общественного животноводства в колхозах области.

Чтобы выполнить эти серьезные обязательства, данные великому вождю, работники сельского хозяйства Кузбасса должны много и упорно поработать, использовать богатый опыт передовиков колхозных полей, опыт Героев Социалистического Труда, сделать его достоянием широких колхозных масс.

Успехи социалистического соревнования в колхозах, МТС и совхозах области вскрыли большие резервы дальнейшего повышения производительности труда в сельском хозяйстве. На весенне-полевых работах этого года известно немало фактов высокой производительности труда трактористов, перевыполнения норм колхозниками на севе. Так, например, тракторист Кузнецкой МТС, Герой Социалистического Труда тов. Ермакович к началу июня выработал на 15-сильный трактор 382 гектара, тракторист Промышленной МТС, Герой Социалистического Труда тов. Рыбников к этому времени дал на трактор 240 гектаров. Более двухсот гектаров выработали на весеннем севе тракторные бригады тт. Назарова, Пичугина, Яковлева. Герои Социалистического Труда звеньевые тт. Картавая и Юткина, своевременно завершив посадку картофеля, приступили к уходу за посевами. Примеров трудового героизма колхозников на весеннем севе очень много.

Но нужно твердо помнить, что богатого урожая мы добьемся в том случае, если успешно завершим первый этап сельскохозяйственных работ нынешнего года — весенний сев. Сотни колхозов области, самоотверженно борясь за выполнение своих обязательств во-время, на высоком агротехническом уровне, закончили сев яровых культур. Кузнецкий и Итатский районы — в числе передовых в области. Колхозы Кузнецкого района перевыполнили сев яровых культур и заканчивают посадку картофеля и овощей. В соревновании с Кемеровским районом кузнечане вышли победителями. Колхозы Итатского района в соревновании с тяжинцами также вышли на первое место. На 5 июня они перевыполнили план сева зерновых культур и посадки картофеля.

Успехи колхозов Кузнецкого и Итатского районов — результат большевистской борьбы тружеников села за претворение в жизнь обязательств, данных великому Сталину, результат повседневного, конкретного руководства райкомов партии каждым колхозом.

А вот в Барзасском, Троицком, Чебулинском и Таштагольском районах нет этого конкретного руководства, и там сев крайне отстает. Нельзя больше затягивать сев. В ближайшие два—три дня он должен быть повсеместно закончен. Для этого требуется, чтобы руководители районных организаций глубоко вникли в работу каждого отстающего колхоза и помогли ему успешно справиться со своими обязательствами.

Сейчас наступает второй этап борьбы за высокий урожай. Начинается уход за посевами, ремонтируются комбайны и другие уборочные машины. Не за горами сенокос. Все эти сельскохозяйственные работы должны быть проведены на высоком уровне. В этом — залог будущего урожая, в этом — залог успешного выполнения обязательств, взятых колхозниками Кузбасса в письме великому Сталину.

Партийные и советские организации села должны принять все меры к тому, чтобы все летние сельскохозяйственные работы были проведены в срок и высококачественно. Вся масса колхозников должна быть поднята на борьбу за успешную подготовку к уборке урожая.

Глубже вникать во все вопросы колхозной жизни, помогать отстающим колхозам улучшать организацию труда, укреплять трудовую дисциплину, бороться с лодырями, с недобросовестно работающими людьми, повседневно вести с колхозниками политико-массовую работу — вот боевые задачи партийных организаций села в настоящий период.

Слово хлеборобов Кузбасса — твердое слово. Колхозное крестьянство области взяв серьезные обязательства, под руководством партийных организаций на основе развернутого социалистического соревнования, приложит все усилия, чтобы эти обязательства выполнить с честью и вырастить на полях Кузбасса высокий урожай.

Забойщик тов. ПОПОВИЧ выполнил пятилетнюю норму

ПРОКОПЬЕВСК. (Корр. «Кузбасса»). В социалистическом соревновании за выполнение пятилетки в четыре года, забойщик-стахановец шахты № 3-3-бис треста «Сталинуголь» тов. Попович А. добился выдающегося производственного успеха — завершил выполнение пятилетней нормы.

Тов. Попович работает на проходке углеспускных, вентиляционных и ходовых печей. Он отлично овладел техникой работы отбойным молотком и опытным путем добился наиболее эффективного расположения шпуров при обуривании забоя.

Тов. Попович ежедневно выполняет по три нормы.

От колхозников, колхозниц, работников МТС, совхозов и специалистов сельского хозяйства Кемеровской области

Товарищу СТАЛИНУ И. В.

Дорогой Иосиф Виссарионович!

Мы, колхозники и колхозницы, работники МТС, совхозов, подсобных хозяйств и специалисты сельского хозяйства Кемеровской области, выполняя постановление февральского Пленума ЦК ВКП(б) «О мерах под'ема сельского хозяйства в послевоенный период», рады сообщить Вам, что мы в 1947 году сделали новый вклад в дело укрепления колхозов, улучшения работы машинно-тракторных станций и совхозов.

Колхозы области в 1947 году расширили посевные площади основной хлебной культуры Сибири — яровой пшеницы на 28,5 проц., провели полевые сельскохозяйственные работы более организованно и при лучшем качестве, собрали более высокий валовой сбор зерна, картофеля, овощей и других сельскохозяйственных культур и выполнили свои обязательства по сдаче хлеба государству.

Включившись во всенародное социалистическое соревнование по выполнению послевоенной сталинской пятилетки в четыре года и принимая все меры к дальнейшему укреплению собственной продовольственной базы Кузбасса, районы, колхозы взяли на себя следующие обязательства на 1948 год.

1. Увеличить площадь посева всех сельскохозяйственных культур в колхозах области на 80 тысяч гектаров, в том числе яровой пшеницы на 54 тысячи гектаров. Посеять картофеля и овощных культур в колхозах, совхозах и подсобных хозяйствах 57 тысяч гектаров.

Добиться получения урожая в среднем с каждого гектара: по всем зерновым культурам не менее 80—85 пудов, по яровой пшенице и озимой ржи 100 пудов, картофеля 780 пудов и овощей 900 пудов.

Районы, колхозы, бригады и звенья обязались:

КЕМЕРОВСКИЙ РАЙОН—получить урожай яровой пшеницы на площади 11 тысяч гектаров по 120 пудов и озимой ржи на площади 7 тысяч гектаров по 135 пудов с каждого гектара.

Колхоз «Третий год пятилетки» — получить урожай яровой пшеницы на площади 140 гектаров по 135 пудов и озимой ржи на площади 90 гектаров по 150 пудов с каждого гектара.

Колхоз «Пчелка» — получить урожай яровой пшеницы на площади 260 гектаров по 150 пудов и озимой ржи на площади 150 гектаров по 150 пудов с каждого гектара.

Колхоз «Вторая пятилетка» — получить урожай яровой пшеницы на площади 180 гектаров по 160 пудов и озимой ржи на площади 60 гектаров по 180 пудов с каждого гектара.

Колхоз имени Мичурина — получить урожай яровой пшеницы на площади 160 гектаров по 130 пудов и озимой ржи на площади 100 гектаров по 145 пудов с каждого гектара.

Полеводческая бригада тов. Касьянова колхоза «Третий год пятилетки» — получить урожай яровой пшеницы на площади 50 гектаров по 145 пудов и озимой ржи на площади 88 гектаров по 160 пудов с каждого гектара.

Полеводческая бригада тов. Калинина колхоза «Пчелка» — получить урожай яровой пшеницы на площади 130 гектаров по 130 пудов и озимой ржи на площади 100 гектаров по 180 пудов с каждого гектара.

Звено тов. Кущевского колхоза «Третий год пятилетки» — получить урожай яровой пшеницы на площади 28 гектаров по 150 пудов и озимой ржи на площади 12 гектаров по 150 пудов с каждого гектара.

Звено тов. Калининой колхоза «Пчелка» — получить урожай яровой пшеницы на площади 25 гектаров по 220 пудов и озимой ржи на площади 12 гектаров по 210 пудов с каждого гектара.

КУЗНЕЦКИЙ РАЙОН — получить урожай яровой пшеницы на площади 8.100 гектаров по 110 пудов и озимой ржи на площади 6.400 гектаров по 125 пудов с каждого гектара.

Колхоз «Красный командир» — получить урожай яровой пшеницы на площади 80 гектаров по 216 пудов с каждого гектара.

Колхоз «Новая жизнь» — получить урожай яровой пшеницы на площади 80 гектаров по 216 пудов с каждого гектара.

Полеводческая бригада тов. Осипова колхоза имени Кирова — получить урожай яровой пшеницы на площади 40 гектаров по 204 пуда с каждого гектара.

Полеводческая бригада тов. Попова колхоза им. Димитрова — получить урожай яровой пшеницы на площади 40 гектаров по 204 пуда с каждого гектара.

Звено тов. Усовой колхоза имени Калинина — получить урожай яровой пшеницы на площади 18 гектаров по 240 пудов с каждого гектара.

Звено тов. Поросенкова колхоза имени Сталина — получить урожай яровой пшеницы на площади 18 гектаров по 234 пуда с каждого гектара.

ЛЕНИНСКИЙ РАЙОН — расширить посевную площадь яровой пшеницы на 3.500 гектаров, получить урожай на площади 15.000 гектаров по 120 пудов с каждого гектара.

Колхоз «Молодой пахарь» — получить урожай яровой пшеницы на площади 300 гектаров по 160 пудов с каждого гектара.

Колхоз «Красная звезда» — получить урожай яровой пшеницы на площади 500 гектаров по 150 пудов с каждого гектара.

Колхоз имени Максима Горького — получить урожай яровой пшеницы на площади 350 гектаров по 160 пудов с каждого гектара.

Колхоз «Страна Советов» — получить урожай зерновых культур на площади 500 гектаров по 160 пудов с каждого гектара.

Полеводческая бригада тов. Овдина колхоза «Зеленый луг» — получить урожай яровой пшеницы на площади 170 гектаров по 160 пудов с каждого гектара.

Полеводческая бригада тов. Григорьева колхоза «Труд» — получить урожай яровой пшеницы на площади 150 гектаров по 200 пудов с каждого гектара.

Звено тов. Ветрова колхоза им. Свердлова — получить урожай яровой пшеницы на площади 20 гектаров по 220 пудов с каждого гектара.

Звено тов. Заварзиндна колхоза «Страна Советов» — получить урожай яровой пшеницы на площади 40 гектаров по 215 пудов с каждого гектара.

Звено тов. Белова колхоза «Второй большевистский сев» — получить урожай яровой пшеницы на площади 20 гектаров по 220 пудов с каждого гектара.

Колхоз им. Свердлова в 1948 году посеет многолетних трав 260 гектаров, оставит на семенники многолетних трав 80 гектаров, получит урожай семян трав по 22 пуда с каждого гектара.

ПОДУНСКИЙ РАЙОН—расширить посевную площадь яровой пшеницы на 3850 гектаров, получить урожай яровой пшеницы на площади 15.800 гектаров по 110 пудов с каждого гектара.

Колхоз имени Чкалова — получить урожай яровой пшеницы на площади 600 гектаров по 120 пудов с каждого гектара.

Колхоз «Знамя труда» — получить урожай яровой пшеницы на площади 800 гектаров по 120 пудов с каждого гектара.

Полеводческая бригада тов. Молочкова колхоза «Знамя труда» — получить урожай яровой пшеницы на площади 400 гектаров по 140 пудов с каждого гектара.

Звено тов. Криво колхоза «Знамя труда» — получить урожай яровой пшеницы на площади 20 гектаров по 240 пудов с каждого гектара.

Звено тов. Гудина колхоза имени Чкалова — получить урожай на площади 250 гектаров по 150 пудов с каждого гектара.

ПРОКОПЬЕВСКИЙ РАЙОН — расширить посевную площадь яровой пшеницы на 1.500 гектаров, получить урожай яровой пшеницы на площади 9.000 гектаров по 110 пудов и озимой ржи на площади 5.000 гектаров по 120 пудов с каждого гектара.

Колхоз «Индустрия» — получить урожай яровой пшеницы на площади 80 гектаров по 200 пудов с каждого гектара.

Звено тов. Черникова колхоза «Индустрия» — получить урожай яровой пшеницы на площади 22 гектара по 210 пудов и озимой ржи на площади 20 гектаров по 180 пудов с каждого гектара.

Звено тов. Едовец колхоза «Индустрия» — получить урожай яровой пшеницы на площади 28 гектаров по 210 пудов с каждого гектара.

Звенья тт. Седых и Лени колхоза имени Ворошилова — получить урожай яровой пшеницы на площади 20 гектаров по 210 пудов с каждого гектара.

Звено тов. Гали Талха колхоза «20 лет Октября» — получить урожай яровой пшеницы на площади 40 гектаров по 200 пудов с каждого гектара.

ПРОМЫШЛЕНОВСКИЙ РАЙОН — расширить посевную площадь яровой пшеницы на 2.900 гектаров, получить урожай яровой пшеницы на площади 15.000 гектаров по 105 пудов с каждого гектара.

Колхоз им. Буденного — получить урожай яровой пшеницы на площади 800 гектаров по 125 пудов с каждого гектара.

Колхоз имени Красной Армии — получить урожай яровой пшеницы на площади 900 гектаров по 115 пудов с каждого гектара.

Колхоз «Ударник полей» — получить урожай яровой пшеницы на площади 900 гектаров по 135 пудов с каждого гектара.

Полеводческая бригада тов. Корзюкова колхоза им. Буденного — получить урожай яровой пшеницы на площади 470 гектаров по 150 пудов с каждого гектара.

Полеводческая бригада тов. Вындина, колхоза «Ударник полей» — получить урожай яровой пшеницы на площади 450 гектаров по 150 пудов с каждого гектара.

Звено тов. Яковенко колхоза имени Карла Маркса — получить урожай яровой пшеницы на площади 16 гектаров по 200 пудов с каждого гектара.

Звено тов. Ивачева колхоза «Ударник полей» — получить урожай яровой пшеницы на площади 90 гектаров по 210 пудов с каждого гектара.

ЯШКИНСКИЙ РАЙОН — расширить посевную площадь яровой пшеницы на 2.200 гектаров, получить урожай яровой пшеницы на площади 11.900 гектаров по 105 пудов и озимой ржи на площади 8.300 гектаров по 110 пудов с каждого гектара.

Колхоз «Правда» — получить урожай яровой пшеницы на площади 475 гектаров по 110 пудов и озимой ржи на площади 110 гектаров по 120 пудов с каждого гектара.

Колхоз «Красный строитель» — получить урожай яровой пшеницы на площади 420 гектаров по 120 пудов и озимой ржи на площади 250 гектаров по 150 пудов с каждого гектара.

Полеводческая бригада тов. Никитина колхоза «Правда» — получить урожай яровой пшеницы на площади 230 гектаров по 115 пудов с каждого гектара.

Звено тов. Лопатюк колхоза «Красный строитель» — получить урожай яровой пшеницы на площади 20 гектаров и озимой ржи на площади 60 гектаров по 180 пудов с каждого гектара.

Овощеводческое звено тов. Костюк колхоза им. Шевченко — получить урожай картофеля на площади 5 гектаров по 2.400 пудов и овощей на площади 2 гектара по 1.700 пудов с каждого гектара.

ГУРЬЕВСКИЙ РАЙОН — получить урожай зерновых культур на площади 23.500 гектаров по 108 пудов с каждого гектара.

Колхоз «Красный Октябрь» — получить урожай яровой пшеницы на площади 500 гектаров по 150 пудов с каждого гектара.

Колхоз имени Ленина — получить урожай яровой пшеницы на площади 175 гектаров по 150 пудов с гектара.

Колхоз «Село»—получить урожай озимой ржи на площади 170 гектаров по 150 пудов с каждого гектара.

Колхоз имени «14-й годовщины Октября» — получить урожай яровой пшеницы на площади 850 гектаров и озимой ржи на площади 100 гектаров по 108 пудов с каждого гектара.

Звено тов. Васильевой колхоза «14-я годовщина Октября» — получить урожай яровой пшеницы на площади 20 гектаров по 210 пудов с каждого гектара.

Звено тов. Сорокина колхоза имени Кирова — получить урожай озимой ржи на площади 10 гектаров по 240 пудов с каждого гектара.

ТОПКИНСКИЙ РАЙОН — расширить посевную площадь яровой пшеницы на 4.500 гектаров, получить урожай яровой пшеницы на площади 18.500 гектаров по 105 пудов и озимой ржи на площади 8.900 гектаров по 110 пудов с каждого гектара.

Колхоз «Пионер» — получить урожай яровой пшеницы на площади 400 гектаров по 120 пудов, в том числе на площади 50 гектаров по 210 пудов, и озимой ржи на площади 150 гектаров по 120 пудов с каждого гектара.

Колхоз «Пролетарская победа» — получить урожай яровой пшеницы на площади 500 гектаров по 110 пудов и озимой ржи на площади 150 гектаров по 115 пудов с каждого гектара.

(Окончание на 2-й стр).

100-летие со дня смерти В. Г. Белинского

Торжественное заседание в Большом театре Союза ССР

7 июня исполнилось 100 лет со дня смерти великого революционного демократа, гениального мыслителя, пламенного публициста и критика Виссариона Григорьевича Белинского. В Большом театре Союза ССР состоялось торжественное заседание, посвященное его памяти.

В зале собрались ученые, писатели, стахановцы московских предприятий, представители братских республик страны.

В центре сцены — большой, убранный цветами, портрет В. Г. Белинского.

В президиуме заседания — А. А. Фадеев, В. П. Волгин, М. Т. Айбек, Н. Ф. Бельчиков, И. Г. Большаков, С. И. Вавилов, А. А. Вознесенский, А. С. Гундоров, А. М. Еголин, В. В. Ермилов, Л. Ф. Ильичев, С. В. Кафтанов, И. А. Каиров, С. М. Бухало, П. И. Лебедев, Г. Н. Леонидзе, Л. М. Леонов, Н. А. Михайлов, М. В. Нечкина, И. А. Парфенов, П. Н. Поспелов, М. И. Родионов, Б. Н. Черноусов, Д. Т. Шепилев, И. В. Шикин, А. А. Яблочкина, Н. С. Тихонов, А. В. Софронов и другие.

Заседание открывает заместитель председателя Всесоюзного Комитета по проведению 100-летия со дня смерти В. Г. Белинского академик В. П. Волгин.

— Мы, ученики и современники великого Сталина, — сказал академик Волгин, — имеем все основания с чувством любви и национальной гордости вспомнить о «неистовом Виссарионе», как о нашем соратнике, далеком от нас по времени, но близком по своему революционному духу.

Поступает предложение избрать почетный президиум заседания. С огромным воодушевлением участники заседания избирают в почетный президиум, Политбюро ЦК ВКП(б) во главе с товарищем И. В. Сталиным.

Слово для доклада «Белинский и наша современность» предоставляется Генеральному секретарю Союза советских писателей СССР А. А. Фадееву.

В начале своего доклада тов. Фадеев подробно говорит об эпохе, в которую жил великий русский мыслитель и борец В. Г. Белинский.

Далее А. А. Фадеев делает исторический обзор той борьбы вокруг литературного наследства Белинского, которая происходила при жизни великого критика и разгорелась с новой силой после его смерти. Докладчик указывает, что на основании отношения к наследству Белинского можно судить о всех силах, участвовавших в борьбе нового со старым в России. Среди врагов Белинского были и крепостники во главе с царем, и буржуазные либералы, и их эстетствующие подголоски — буржуазные декаденты.

Однако, как ни велики были силы, противостоящие идеям Белинского, эти идеи все больше завоевывали себе сторонников. Знамя Белинского приняли почти из рук в руки революционные шестидесятники такие же, как он, разночинцы.

Докладчик подчеркивает значение Белинского в развитии русской философии. Он говорит о том, что последние годы в жизни Белинского, отмеченные его приходом к материалистической философии, были лучшим периодом литературной деятельности критика. Этот период был одновременно самым ярким и последовательным и в его революционно-демократической деятельности.

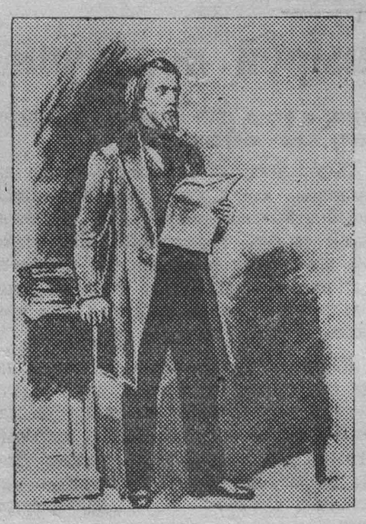

К 100-летию со дня смерти В. Г. Белинского, великого русского революционного демократа, философа, критика-публициста. (Умер 7 июня 1848 года, родился в 1811 году).

На снимке: Белинский. (Рисунок художника Б. Лебедева).

Тов. А. А. Фадеев подробно говорит о славной многообразной деятельности Белинского, как литературного критика, об основных требованиях, которые пред'являл Белинский к художественным произведениям.

— Белинского смело можно назвать основоположником эстетики классического реализма, самые существенные стороны которой марксистско-ленинская наука о литературе вобрала в себя и развила на новой основе. С самого начала и до конца своей деятельности Белинский стоит на точке зрения общественного значения литературы, открыто признает ее оружием в общественной борьбе.

«Начиная с Белинского, — говорил тов. А. А. Жданов, — все лучшие представители революционно-демократической русской интеллигенции не признавали так называемого — «чистого искусства», «искусства для искусства» и были глашатаями искусства для народа его высокой идейности и общественного значения».

— Великий критик, — указывает в заключение, докладчик, — понимал сущность каждого писателя порой глубже, чем они сами. Мимо него не прошли ни большие явления, — Державин, Крылов, Грибоедов, Пушкин, Лермонтов, Гоголь, Тургенев, Гончаров, Некрасов, — ни средние, ни малые явления литературы. С помощью литературы и через нее он расчищал путь для лучшего будущего народа, защищая его от всех врагов.

Из деятелей прошлого Белинский наряду с Чернышевским по приемам своим и по характеру больше всего отвечает духу нашего времени, времени Ленина и Сталина.

И столько любви к нашей родине, к народу, столько душевной силы и крови сердца вложил он в свои великие творения, что, можно не сомневаться, они будут жить и при коммунизме, который мы строим и построим под водительством Сталина — нашего вождя и учителя!

В художественной части вечера был показан документальный фильм «Виссарион Белинский».

(ТАСС).

От колхозников, колхозниц, работников МТС, совхозов и специалистов сельского хозяйства Кемеровской области

Товарищу СТАЛИНУ И. В.

(Окончание. Начало на 1-й стр.).

Полеводческая бригада тов. Шагова колхоза имени Максима Горького — получить урожай яровой пшеницы на площади 110 гектаров по 150 пудов с каждого гектара.

Звено тов. Шестоперова колхоза «Память Ленина» — получить урожай яровой пшеницы на площади 20 гектаров по 210 пудов с каждого гектара.

Звено тов. Драчева колхоза «Память Пушкина» — получить урожай яровой пшеницы на площади 20 гектаров по 220 пудов с гектара.

МАРИИНСКИЙ РАЙОН — расширить посевную площадь яровой пшеницы на 1.600 гектаров, получить урожай яровой пшеницы на площади 18.300 гектаров и озимой ржи на площади 13.000 гектаров по 105 пудов с каждого гектара.

Колхоз «Путь новой жизни» — получить урожай яровой пшеницы на площади 200 гектаров и озимой ржи на площади 60 гектаров по 110 пудов с каждого гектара.

Звено тов. Картавой колхоза «Путь новой жизни» — получить урожай яровой пшеницы на площади 20 гектаров по 210 пудов, картофеля на площади 12,5 гектара по 3.000 пудов с каждого гектара.

Звено тов. Юткиной колхоза «Красный Перекоп» — получить урожай яровой пшеницы на площади 20 гектаров по 180 пудов и картофеля на площади 12,5 гектара по 3.000 пудов с каждого гектара.

Звено тов. Ивановой колхоза «Путь новой жизни»—получить урожай яровой пшеницы на площади 20 гектаров по 210 пудов и картофеля на площади 12,5 гектара по 3.000 пудов с каждого гектара.

ИТАТСКИЙ РАЙОН — расширить посевную площадь яровой пшеницы на 2.100 гектаров, получить урожай яровой пшеницы на площади 10.000 гектаров по 105 пудов с каждого гектара.

Колхоз «Ленинский путь» — получить урожай яровой пшеницы на площади 330 гектаров по 150 пудов с каждого гектара.

Колхоз «Трудовая» — получить урожай яровой пшеницы на площади 500 гектаров по 150 пудов с каждого гектара.

Звено тов. Денисенко колхоза «Трудовая»—получить урожай яровой пшеницы, на площади 35 гектаров по 180 пудов с каждого гектара.

Звено тов. Чесаковой колхоза «Крестьянин» — получить урожай яровой пшеницы на площади 20 гектаров по 180 пудов с каждого гектара.

Звенья тт. Гребнева и Кривошеина колхоза «Ленинский путь» — получить урожай яровой пшеницы на площади 30 гектаров по 190 пудов с каждого гектара.

АНЖЕРО-СУДЖЕНСКИЙ РАЙОН — расширить посевную площадь яровой пшеницы на 1.400 гектаров, получить урожай яровой пшеницы на площади 9.000 гектаров по 105 пудов и озимой ржи на площади 7.600 гектаров по 110 пудов с каждого гектара.

Колхоз «Искра» — получить урожай яровой пшеницы на площади 350 гектаров по 120 пудов с каждого гектара.

Колхоз «Передовик» — получить урожай яровой пшеницы на площади 300 гектаров по 120 пудов с каждого гектара.

Звено тов. Сюткина колхоза «Маяк»— получить урожай яровой пшеницы на площади 20 гектаров по 250 пудов с каждого гектара.

Звено тов. Латникова колхоза «Передовик» — получить урожай яровой пшеницы на площади 20 гектаров по 180 пудов с каждого гектара.

ТЯЖИНСКИЙ РАЙОН — получить урожай яровой пшеницы на площади 10.500 гектаров по 100 пудов с гектара и картофеля на площади 1.000 гектаров по 900 пудов с каждого гектара.

Колхоз «Большевик» — получить урожай яровой пшеницы на площади 370 гектаров и озимой ржи на площади 220 гектаров по 120 пудов с каждого гектара.

Звено тов. Ворониной колхоза «Путь к социализму» — получить урожай яровой пшеницы на площади 40 гектаров по 180 пудов с каждого гектара.

2. Для того, чтобы получить такой урожай, мы полностью подготовим добротные семена для посева, к 25 марта высококачественно отремонтируем все тракторы и приданной сельскохозяйственный инвентарь в МТС, колхозах, совхозах и подсобных хозяйствах, полностью завезем на весенний сев горючее и смазочные масла.

Проведем снегозадержание на всей площади посева озимой ржи, вывезем на поля 2.250.000 возов навоза и перегной.

Проведем тщательный весенний уход за посевами озимой ржи — боронование и подкормку.

Посеем яровые культуры на высоком агротехническом уровне, в лучшие и сжатые сроки для каждой культуры в отдельности — рыжика и гороха до 5 мая, яровой пшеницы и ячменя до 15 мая, овса и картофеля до 20—25 мая.

Зная о том, что собственные сортовые семена являются основой высокого урожая, большое внимание уделим семенным участкам с тем, чтобы на них вырастить высокий урожай и обеспечить в 1949 году колхозы и совхозы собственными чистосортными семенами.

3. Добьемся выработки на 15-сильный трактор в среднем по области не менее 520 гектаров и на 25 процентов поднимем выработку на 15-футовый комбайн. Будем бороться за дальнейшее снижение себестоимости тракторных работ, выполнение сменных норм выработки каждым трактористом, не будем допускать перерасхода горючего, экономно расходуя его в каждой МТС.

Отдельные МТС принимают более повышенные обязательства: Кузнецкая МТС— довести выработку на 15-сильный трактор не менее чем до 1.000 гектаров, Сталинская — 1.000 гектаров, Кемеровская — 1.000 гектаров, Елыкаевская — 850 гектаров, Кулебакинская — 750 гектаров, Горскинская — 750 гектаров, Зарубинская — 700 гектаров, Усть-Сертинская — 700 гектаров, Топкинская — 700 гектаров, Лебедевская — 650 гектаров, Промышленная — 650 гектаров, Краснинская — 650 гектаров, Худяшевская 650 гектаров, Байкаимовская — 650 гектаров.

180 трактористов взяли на себя обязательства выработать на 15-сильный трактор 1.000 и более гектаров.

4. Обеспечим тщательный уход за посевами картофеля, овощных и зерновых культур. На всей площади посева картофеля проведем двухкратное окучивание, а также обеспечим тщательную междурядную обработку овощных культур.

5. Поднимем в этом году в колхозах области не менее 270 тысяч гектаров паров. Организуем хороший уход за парами. Вспашем не менее 340 тысяч гектаров зяби. Такое количество паров и зяби позволит нам посеять в 1949 году яровую пшеницу, картофель и овощи только по парам и зяби.

Посеем озимую рожь под урожай 1949 года только по сдвоенным, хорошо обработанным парам до 25 августа.

6. Примем все меры к тому, чтобы весь выращенный урожай был убран своевременно и без потерь. Выполним государственный план хлебозаготовок по области к 30 октября 1948 года.

7. Примем все меры по дальнейшему расширению парниково-тепличного хозяйства и развития садоводства в колхозах, совхозах и подсобных хозяйствах области.

8. Выполняя постановление февральского Пленума ЦК ВКП(б) по под'ему социалистического животноводства, мы обязуемся в 1948 году увеличить в колхозах поголовье лошадей на 16 процентов, крупного рогатого скота на 28 процентов, свиней на 77 процентов, овец на 30 процентов и птицы на 85 процентов.

Получить на 100 голов маточного поголовья: 55 жеребят, 88 телят, 105 ягнят и на одну свиноматку 10 поросят.

Довести удой молока на каждую фуражную корову в колхозах до 1500 литров и в совхозах до 2.200 литров. Настричь шерсти до 2,7 килограмма на каждую взрослую овцу. Метизировать не менее 100 тысяч голов овец. Увеличить количество пчелосемей на 18 тысяч и получить валовой выход меда по 40 килограммов в среднем на каждую пчелосемью.

Закончим раннее силосование кормов и сенокошение до начала уборки урожая и заготовим на каждую взрослую голову скота не менее 30 центнеров грубых кормов и 35 центнеров сочных кормов.

Для создания хороших условий содержания общественного скота построим в 1948 году конюшни на 8 тысяч конемест, скотные дворы на 10 тысяч скотомест, телятники на 6 тысяч мест, свинарники — на 20 тысяч голов, кошары на 20 тысяч мест и птичники на 50 тысяч штук птиц.

По отдельным районам области колхозники взяли на себя следующие обязательства по развитию общественного животноводства:

В Гурьевском районе — получить на каждые 100 голов маточного поголовья: жеребят 75, телят — 90, ягнят — 120, поросят — 1300. Надоить на фуражную корову молока 1600 литров.

В Ленинском районе — получить на каждые 100 голов маточного поголовья: жеребят 60, телят 90, ягнят — 110, поросят — 1100.

В Подунском районе — получить на каждые 100 голов маточного поголовья: жеребят — 65, телят — 90, ягнят — 120 и поросят — 1200. Надоить на фуражную корову молока 1800 литров.

В Тисульском районе — получить на каждые 100 голов маточного поголовья жеребят — 65, телят — 90, ягнят —, 115, поросят — 1100. Увеличить удой молока на фуражную корову на 600 литров.

В Промышленовском районе — получить на 100 голов маточного поголовья: жеребят — 65, телят — 90, ягнят — 110, поросят — 1100.

Мы обязуемся выполнить годовой план сдачи государству всех продуктов животноводства: мяса, молока, выработки и закладки животного масла, яиц и шерсти к 1 декабря 1948 года.

Заверяем Вас, дорогой Иосиф Виссарионович, что мы, трудящиеся социалистического сельского хозяйства Кузбасса, не пожалеем сил и труда, сделаем все для того, чтобы взятые нами обязательства выполнить с честью.

Да здравствует наша Великая Социалистическая Родина!

Да здравствует наша славная партия Ленина—Сталина!

Да здравствует наш мудрый, любимый учитель, вождь и отец товарищ Сталин!

Письмо обсуждено и принято на собраниях в колхозах, МТС и совхозах Кемеровской области.

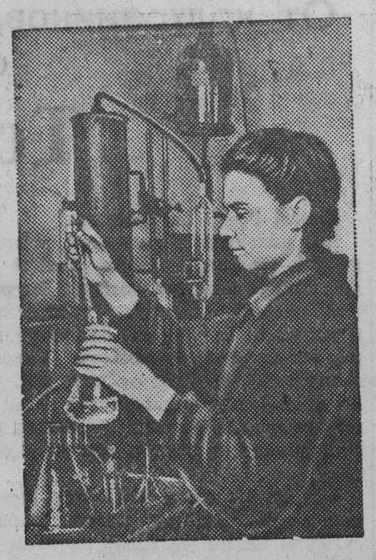

В лаборатории кемеровского коксохимического техникума.
На снимке: студентка тов. **Хавкунова** за титрованием. Фото И. Малышевского.

ПИСЬМА в редакцию

ПОМОЧЬ ДЕТДОМУ

Забота о детях-сиротах — дело не только государственное, но и общественное. Почему же общественность города Белово уделяет так мало внимания местному детдому?

Детям, находящимся на излечении, приходится ютиться в домах, не пригодных для жилья. Полусгнившие стены и потолок угрожают обвалом. Своей школы и бани при доме нет. Большинство детей школьного возраста лишены возможности получить образование. Хозяйственная деятельность детдома осложняется тем, что он финансируется не регулярно, с большим запозданием.

Местным предприятиям и учреждениям необходимо взять шефство над детдомом, помочь произвести капитальный ремонт зданий, обеспечить топливом и всем необходимым, расширить подсобное хозяйство. Дети должны быть окружены теплой заботой.

Н. Прокушев, А. Михайлова, С. Бабарыкина.

ЧТО ДЕЛАЕТ ПОСТРОЙКОМ?

В «Прокопшахтстрое» (г. Киселевск) не проявляют заботы о быте строителей. Зарплата выдается с большим опозданием, в столовой питание скверное, часто в магазины не подвозятся продукты. Общежития рабочих в антисанитарном состоянии.

Комиссия по быту бездействует. Соцдоговорами охвачен не весь коллектив, а лишь незначительная его часть.

Рабочим негде провести свой досуг, так как красного уголка и библиотеки нет. Непонятно, чем занят наш постройком?

Я. Михайлов.

ДОМ ОТДЫХА ИЛИ ШКОЛА ТАНЦЕВ?

Скучно шахтерам, отдыхающим в Анжеро-Судженском доме отдыха «Мишиха» (директор тов. Яковенко).

Библиотека зачастую бывает закрыта, свежих газет отдыхающие не видят. Нет ни настольных игр, ни спортивной площадки, зато танцовальная — всегда к услугам отдыхающих.

Но нельзя же все время только танцовать? Ведь это не школа танцев, а дом отдыха, о чем, наверное, забыла дирекция.

П. Тепляков.

—⊙—

Короткие сигналы

Попрежнему плохо работает почта в Прокопьевске, особенно 4-е почтовое отделение на Тыргане, — пишет тов. Елисеев.

С опозданием на 5—6 дней доставляются газеты. Сделали ли для себя какие-нибудь выводы руководители Прокопьевского почтового отделения из той критики, которой они были недавно подвергнуты на страницах газеты «Кузбасс»?

* * *

Очень плохого качества хлеб выпекается в пекарне шахты «Пионер», — жалуются бойцы пожарной охраны шахты. Кроме этого, в магазинах ОРС'а №№ 15, 16, а также Кемторга никогда не бывает саек, булочек, баранок и других хлебокондитерских изделий.

Партийная жизнь

Партийная группа и актив участка

Письмо группарторга шахты «Центральная» тов. Коврижина своевременно поднимало важный вопрос. Каждому группарторгу интересно будет узнать, как поставлена партийная работа на участках шахт своего и других рудников бассейна, обменяться мнениями и опытом работы.

Основное в работе партийной группы участка — борьба коммунистов за успехи на производстве, мобилизация всего коллектива участка на борьбу за план угледобычи.

Вопрос о привлечении актива участков к политико-массовой работе важен потому, что многие партгруппы на участках шахт малочисленны. Я согласен с тов. Коврижиным, что необходимо всемерно укреплять партийные группы, и считаю, что партком нашей шахты слабо заботится о правильном распределении коммунистов по участкам. На нашем участке сейчас осталось всего два коммуниста. Мы лишены возможности проводить партийные собрания. Но секретарь парткома шахты тов. Бодрецов несколько недель не может решить вопрос о переброске к нам на участок хотя бы одного члена ВКП(б).

Несмотря на то, что в составе группы остались только я и начальник участка, политико-массовая работа на участке не замерла. Мы привлекли к ней комсомольцев и наиболее активных членов профсоюза. Коллективные читки газет проводят у нас комсомольцы тт. Бабина и Михайлов. Механик тов. Гуслистов и электрослесарь тов. Горлов работают агитаторами.

Перед каждым нарядом шахтеры собираются в кабинете начальника участка. Здесь мы подводим итоги работы смены и в целом участка за прошлые сутки, оглашаем и заносим на доску показателей результаты работы бригад и каждого рабочего в отдельности. Каждый раз при этом организуется обсуждение этих показателей. Один раз в пятидневку мы устраиваем посменно производственные совещания с проверкой выполнения наших социалистических обязательств.

В этом же помещении мы проводим коллективное чтение газет и политические беседы. В кабинете начальника участка имеются комплекты газет «Правда», «Кузбасс», «Борьба за уголь» и многотиражной газеты нашей шахты. Здесь же мы вывешиваем и боевой листок «Голос шахтера», отражающий успехи и недостатки нашей работы. В выпуске «боевого листка» принимают активное участие стахановцы нашего участка.

Практикуем мы также индивидуальные беседы с отстающими шахтерами, стараясь каждый раз выяснить причины их плохой работы и всеми возможными мерами помочь рабочим подтянуться и выполнить производственный план.

Все это дало нам возможность добиться высокой политической активности коллектива участка и больших производственных достижений. Участок работает ритмично. Мы постоянно перевыполняем план и располагаем хорошими перспективами работы в дальнейшем.

Коллектив нашего участка активно включился в подготовку за достойную встречу «Дня шахтера».

За первые четыре месяца 1948 года мы внесли на сверхплановый счет более двух эшелонов угля. Ко «Дню шахтера» участок обязался дать еще около 2.500 тонн угля сверх плана. Мы уверены, что сумеем перевыполнить это обязательство. Между бригадами на участке с большой силой развернулось социалистическое соревнование. Впереди идет бригада стахановца тов. Арышева, постоянно выполняющая сменные задания на 120 и более процентов.

Таким образом, несмотря на свою малочисленность, наша партийная группа, с помощью актива участка, сумела организовать успешную борьбу за уголь. Но работать нам все же очень трудно. Помощь парткома шахты в укреплении партийной группы необходима.

Н. ДАВЫДОВ,
группарторг участка № 5 шахты № 9-15 треста «Анжероугол», горный мастер.

Воспитание молодых шахтеров— боевая задача партийных групп

Организованный газетой «Кузбасс» обмен опытом между группарторгами начат очень своевременно. Многие группарторги еще не знают, что надо практически сделать, чтобы быстрее выполнить указания ЦК ВКП(б) о недостатках партийно-политической работы на наших шахтах.

Прочитав в газете выступления группарторгов, я почерпнул из них много полезного и, в свою очередь, решил написать о том, как я руководжу своей партийной группой.

В статье тов. Коврижина, по моему мнению, слишком мало сказано о том, как надо вести воспитательную работу среди молодых горняков. Я считаю, что это сейчас является одной из главнейших обязанностей группарторгов, так как в настоящее время на шахты пришло большое пополнение новых рабочих, и большинство из них не выполняет еще норм выработки.

Меня избрали группарторгом в марте нынешнего года. Коммунистов в нашей группе трое: запальщик тов. Буров, механик тов. Бычков и я. Но этой, маленькой по численности группе удалось развернуть, с помощью общественности участка, действенную борьбу с дезорганизаторами, срывающими выполнение плана.

Наша настойчивость и раз'яснительная работа дали желаемые результаты. Поднялась производственная дисциплина, стал лучше выполняться технологический процесс. Раньше мы отставали с выполнением суточного плана. Теперь участок резко повысил добычу и начинает погашать свой угольный долг.

Как мы ведем борьбу за то, чтобы все рабочие на участке трудились добросовестно, чтобы все выполняли нормы?

Лавщик тов. Кривонос пришел к нам с 8 участка с репутацией отстающего рабочего. О нем говорили как о неисправимом. Мы подолгу и терпеливо раз'ясняли ему государственное значение шахтерского труда, доказывали ему, что каждый рабочий должен работать честно. Тов. Кривонос стал выполнять норму.

Много внимания парткруппа уделила воспитанию молодежи. Среди наших молодых горняков, крепких и здоровых ребят, были такие, которые по своей недисциплинированности не выполняли нарядов горного мастера. Парткруппа решила проверить, что мешает этим молодым шахтерам хорошо работать. Из беседы с лесодоставщиком тов. Муравьевым я узнал, что у него не все благополучно с бытом. Вместе с ним я пошел в общежитие, где он живет, и выяснил, что Муравьев неэкономно расходует деньги из-за житейской неопытности и поэтому не может создать себе нормальной жизни. В беседе с ним пришлось рассказать, как сам я, будучи молодым, расходовал свой заработок, как я сейчас распределяю свой бюджет. Советы помогли молодому шахтеру. Муравьев стал работать прилежнее, его заработок увеличился вдвое, сразу улучшились и бытовые условия.

Побывал я на квартире у молодого забойщика Бадаева, недавно окончившего школу ФЗО. На работе он тоже отставал. Оказав ему помощь практическими советами, как преодолеть трудности в бытовом устройстве, — мы вывели Бадаева на правильную шахтерскую дорогу. Бадаев стал работать, как заправский горняк. Сейчас он является одним из самых исполнительных рабочих на участке.

В результате частых откровенных бесед, исправился и забойщик Рымзин, который тоже числился среди отстающих.

Был у меня и такой случай, когда на отстающего шахтера надо было воздействовать личным примером в работе. Забойщик Зубов чаще других жаловался, что ему не создают условий в работе, но это не всегда соответствовало действительности. Часто бывало так, что Зубов в забое не работал, а отдыхал.

Я предложил тов. Зубову вместе выходить работать в лаву, привел его с собой на рабочее место и сказал ему:

— Ну, теперь у нас с тобой условия равные. Покажи, как ты по-настоящему можешь работать.

Зубову было стыдно отставать, и он стал трудиться честно. Личным воздействием я помог ему стать лавщиком-стахановцем.

В конце прошлого и в начале нынешнего года на все шахты Кузбасса пришло много новых молодых рабочих. Помочь им быстрее освоить профессию, быстрее устроиться с бытом и воспитать из них стахановцев — такова сейчас задача каждой партийной группы на угольном участке.

М. БЫСТРУШКИН,
забойщик, партгруппорг участка № 7 шахты «Черная гора».

Советы агронома

Как уничтожить пырей ползучий

Сорняк пырей ползучий является настоящим бичом земледелия. Везде, где сколько-нибудь снижена агротехника, пырей, как и другие сорняки, вытесняет культурные растения, глушит посевы, поглощая из почвы значительно больше влаги, чем зерновые культуры.

Пырей ползучий расходует влаги из почвы в полтора—два раза больше, чем яровая пшеница. Также в значительно больших размерах пырей выносит из почвы питательные вещества. В то время, как яровая пшеница требует для стопудового урожая 45,8 килограмма азота, 21,4 килограмма фосфорной кислоты и 28 килограммов калия на каждый гектар, пырей ползучий поглощает 48,5 килограмма азота, 31,5 килограмма фосфорной кислоты и 68,5 килограмма калия с гектара.

Таким образом, сорняки поглощают из почвы огромное количество воды и питательных веществ и снижают, а подчас и вовсе губят урожай культурных растений.

Но этим не исчерпывается вред от сорняков. При уборке урожая, вследствие засоренности посевов, часты случаи поломки машин. Комбайн при уборке засоренного хлеба не может быть использован на полную мощность. Сорняки забивают барабан, транспортер, соломотряс, решета первой очистки. Создаются дополнительные трудности по очистке и сушке зерна, а это в свою очередь задерживает сдачу хлеба государству.

Пырей ползучий заражается теми же болезнями, что и хлеба, например ржавчиной и пыльной головней, и является, таким образом, передатчиком этих болезней культурным растениям. На запыреенных землях развиваются многочисленные сельскохозяйственные вредители, как проволочный червь, злаковая тля и др.

Партия и правительство поставили перед восточными районами страны задачу значительно расширить посевные площади и повысить урожайность зерновых культур, особенно яровой пшеницы. Чтобы успешно разрешить эту задачу, нужно повысить культуру земледелия, уничтожить засоренность полей и в первую очередь очистить поля от пырея ползучего. Борьбу с пыреем надо начать теперь же, с весны, с момента под'ема чистого пара.

В колхозах и совхозах Сибири обычно применяли для борьбы с пыреем мелкую вспашку пара на глубину залегания корневищ с последующим многократным их вычесыванием. Но этот способ, требуя большой затраты времени и труда, не только не очищает поля от пырея, но, наоборот, еще больше их засоряет. Вследствие короткого лета с большим количеством осадков этот способ явно непригоден. В условиях Сибири так же непригоден и способ высушивания корневищ пырея — «перегар».

Академик В. Р. Вильямс писал: «Борьба с корневищными сорняками в пару путем вычесывания их простыми, пружинными боронами, штанговыми культиваторами... представляет лучший прием разведения пырея, так как сама операция вычесывания создает те условия рыхлости почвы, которые особенно благоприятствуют разведению пырея и прочих корневищных».

Советская агрономическая наука на основе опыта передовиков сельского хозяйства рекомендует запыреенное поле обрабатывать дисковыми лущильниками на глубину залегания корневищ 10—12 см. вдоль и поперек, чтобы разрезать их на возможно более мелкие кусочки. После того, как из этих отрезков корневищ появляются проростки (шильца), немедленно, не дожидаясь пока они позеленеют производят глубокую вспашку, при чем обязательно плугом с предплужником, на глубину не менее 22 сантиметров. Предплужник устанавливают на 1—2 сантиметра ниже, чем глубина лущения, чтобы все отрезки корневищ пырея были сброшены на дно борозды. Идущий сзади корпус плуга закроет их слоем почвы достаточной толщины. Если из отрезков корневищ пырея начинают развиваться новые проростки, то они уже обычно не в состоянии пробиться на поверхность почвы и погибают.

Этот способ борьбы с пыреем требует аккуратного выполнения, иначе вместо пользы он может принести вред, потому что разрезанные на мелкие части корневища пырея, будучи заделаны на недостаточную глубину, дадут новые растения, и количество пырея может увеличиться.

Если на другой год останется небольшое количество растений пырея, то достаточно повторить эту обработку для полного его уничтожения.

Вся беда в том, что у нас недооценивают предплужники и дисковые лущильники. Многие МТС не забирают их из межрайонных баз Сельхозснаба. Сто тридцать тракторных лущильников лежат без движения.

Пора понять, что для того, чтобы надземным побегам пырея пробиться на поверхность почвы при глубокой заделке его корневищ плугом с предплужниками, сорняку приходится затрачивать большое количество питательных веществ из запасов, накопленных им в корневищах. Эти запасы ограничены, за отсутствием зеленой ассимилирующей поверхности сорняк не может их пополнять. Он гибнет после одного или двухкратного лущения почвы дисковыми лущильниками.

Метод уничтожения пырея, указанный академиком Вильямсом и приспособленный для Сибири академиком Лысенко, гарантирует уничтожение пырея за один год при любой погоде лета и степени запыреенности почвы.

В третьем, решающем году сталинской пятилетки работники сельского хозяйства должны добиться полного очищения социалистических полей Кузбасса от злейшего врага — пырея ползучего и других сорняков и подготовить завоевание еще более высокого урожая в 1949 году.

Беседы и доклады в колхозах

Большую агитационно-массовую работу проводят среди колхозников агитаторы Ново-Берочатского сельского Совета Крапивинского района.

С начала полевых работ в колхозных культстанах организовано 18 докладов. Секретарь парторганизации сельхозартели «Труженик» тов. Таскаев прочел доклад на тему: «Сочетание личных интересов с общественными — источник укрепления колхозов». С докладом о задачах в области колхозного животноводства, поставленных февральским Пленумом ЦК ВКП(б) выступил в ряде колхозов участковый зоотехник тов. Кочманов

Хорошо работают агитаторы в колхозе «Новый быт». Счетовод сельхозартели тов. Волобуев ежедневно бывает в поле. Там он читает колхозникам газеты, беседует с ними о прочитанном, тесно увязывая свои беседы с задачами, стоящими перед тружениками села.

Неплохим агитатором зарекомендовал себя заведующий животноводческой фермой тов. Зайцев.

Работой агитаторов в этом колхозе руководит член ВКП(б), учительница тов. Алексеева.

А. АБРАМОВ.

Молодые металлурги Сталинска в борьбе за экономию и бережливость

По призыву коммунистической партии и советского правительства трудящиеся нашей страны развернули борьбу за строжайшую экономию и бережливость.

Предприятия Кузбасса имеют огромные резервы для экономии средств и материалов. Использование этих резервов даст миллионы рублей, которые помогут быстрее восстановить народное хозяйство страны и сделать нашу Родину еще богаче и сильнее.

Молодые металлурги Сталинска и рабкоры газеты «Кузбасс», начав поход против расточительства, сберегли только на одном Кузнецком комбинате тысячи киловатт-часов электроэнергии, сотни тысяч кубометров коксового газа, сотни тонн топлива, огнеупоров, железной руды.

Молодежь всего Кузбасса должна поддержать почин комсомольцев Сталинска и по их примеру бороться за экономию на каждом заводе, в каждой шахте.

★ ★

НАШИ РЕЙДЫ

Много нехорошего увидели мы в цехе во время комсомольских рейдов. Не зря проводили их больше десяти раз.

Поезд с углем еще не под'ехал к заводу, а транспортеры на углеподготовке уже работают. Конечно, вхолостую. Их приводят в движение три мощных электромотора. Сколько энергии тратится попусту!

Еще пример. Наш цех получает сотни вагонов угля в месяц. Его выгружали на ямах не полностью. В каждом вагоне комсомольцы во время рейда собрали по 15—20 килограммов угля.

После наших рейдов моторы транспортеров углеподготовки пускаются в минуту прихода поезда с топливом, из вагонов уголь выметается дочиста.

Раньше генератор для электросварки стоял под открытым небом. Он ржавел под дождем и портился. Молодежь потребовала убрать его под крышу. Для генератора построена будка.

В механической мастерской часто допускался брак. Стоимость испорченных деталей высчитывалась из заработка бракоделов. Но это мало помогало.

— Давайте, устроим витрину брака, — предложил бригадир инструментальщиков тов. Тихонов.

Сделали специальную доску. На ней прикрепили забракованный инструмент, под которым большими буквами написали фамилию виновника и стоимость брака. Витрину повесили на самом видном месте. Около нее в обеденный перерыв собирались рабочие. Бракодел стыдился поднять глаза на товарищей.

Витрина обновляется каждый день. Если вначале на доске нехватало места, (столько было брака), то теперь и вывешивать на ней почти нечего.

Чувство ответственности за бережливость появилось у каждого рабочего, чем бы он ни занимался. Теперь ни в кабинетах конторы, ни в мастерских, ни в раскомандировках — нигде не горит свет без надобности, как было раньше.

Началось с малого, дошло до большого. Комсомольцы и молодежь начальника смены тов. Комарова только **за месяц сэкономили один миллион кубометров коксового газа** и на ремонте дверей коксовых печей еще 5 тысяч рублей. Ребята провели ремонт сами без слесарей-ремонтников.

Но, к сожалению, некоторые руководители Кузнецкого комбината и сами не заботятся об экономии, и комсомольцам не хотят помогать. Во время рейда на территории цеха мы обнаружили части коксовыталкивателя. Многие из них заржавели, редукторы уже потеряны. Выяснилось, что коксовыталкиватель должны были смонтировать еще пять лет назад. Мы начали критиковать главного механика комбината тов. Люленкова. Но его никакой критикой не прошибешь. Заместитель директора комбината тов. Минц с трибуны комсомольского актива говорил, что коксовыталкиватель будет собран. Он необходим нашему цеху. Но прошли месяцы, а машина, стоимостью в сотни тысяч рублей, валяется под дождем.

Е. ШЕХТМАН,
секретарь комитета ВЛКСМ коксового цеха.

МОЛОДЫЕ МЕТАЛЛУРГИ СЭКОНОМИЛИ:

1.000.000 **рублей сэкономили** молодые металлурги Кузнецкого комбината за три месяца нынешнего года.

1.000.000 **кубометров коксового газа** сэкономила за месяц молодежная смена коксовиков тов. Комарова.

2.000 **тонн огнеупоров** сберегли ремонтники металлургических печей с начала нынешнего года.

348.000 **киловатт-часов электроэнергии** и 4.500 тонн топлива сэкономили молодые энергетики теплоэлектроцентрали.

7.300 **килограммов железной руды,** 3.500 килограммов магнезита, 3.000 килограммов известняка и 3.600 килограммов марганца сберегли молодые сталеплавильщики первого мартеновского цеха.

★ ★

ПРОТИВ БРАКОДЕЛОВ

— Что нам делать с каменщиками? Этот вопрос беспокоил всех электросталеплавильщиков. Трудно было понять, кто виноват в том, что в цехе так много битого огнеупорного кирпича.

Ответ на этот вопрос нашли комсомольцы центрального поста. Оказалось, что мастер каменных работ тов. Руднев, получая огнеупорный кирпич, не проверяет его качества. По вине мастера вместо целых огнеупоров в цех попадает лом.

Мы выпустили «крокодил» и нарисовали на Руднева карикатуру. Теперь брак больше не попадает в цех.

Начальник смены тов. Анисимов и плавильный мастер тов. Новиков поспешили выдать плавку. Сталь должна была пойти на шарикоподшипники и стоила очень дорого. Металл выдавался холодным и в ковше образовался «козел» — застывший металл. Цех потерял тонну электростали. Этот случай попал в очередной номер «крокодила». После этого тт. Анисимов и Новиков ни разу не допускали брака и даже вышли на первое место в соревновании.

Сталевары тт. Семикопенко и Акиншин плохо следили за электродом, и при обвале шихты он ломался. В цехе появился еще один номер «крокодила».

Попутно мы потребовали от начальника цеха, чтобы за поломку электрода отвечала не вся бригада, а виновник — сталевар. Акиншин и Семикопенко увидели, что могут остаться совсем без заработка. С тех пор у них нет ни одной поломки электрода.

Цех расходовал много дорогого магнезитового порошка. Во всех бригадах провели собрания, об'яснили, что на перерасходе магнезита государство теряет тысячи рублей. Написали и повесили лозунг. В нем указали, сколько стоит каждая лопата магнезитового порошка. Люди стали его беречь. Теперь на порогах печи магнезит насыпают только у рабочей части, а остальное пространство заполняют битым кирпичом.

В красном уголке и на специальной витрине выставили образцы оборудования и огнеупоров. К каждому образцу прикрепили этикетку, в которой указана его стоимость.

Работа комсомольцев не пропала. На огнеупорах и подсобном материале наш цех **сберег за месяц 100 тысяч рублей.**

В. КУЗЬМЕНКО,
комсорг электросталеплавильного цеха.

Бережем огнеупоры

Комсомольцы и молодые рабочие нашего цеха решили сэкономить в нынешнем году 9 тысяч тонн огнеупоров и 3 с половиной миллиона рублей на инструменте и спецодежде.

На всех участках организованы комсомольские посты. Они выявили все случаи бесхозяйственного отношения к огнеупорам, оборудованию и инструментам. А таких случаев в нашем цехе на ремонте металлургических печей было, хоть отбавляй.

Появились первые «молнии», а затем стенная газета и «крокодил». Каждый бракодел, каждый виновник бесхозяйственности обязательно попадал туда. Над ним смеялся весь цех. В стенных газетах мы рассказывали о передовых людях, которые бережно расходуют материалы и борются за экономию.

На видных местах вывесили специальные ценники. Их же раздали каждому руководителю производства. В ценниках до копейки подсчитана стоимость материалов, инструментов, спецодежды. Там указано, во сколько обходится государству простой любого агрегата.

Раньше при разгрузке огнеупоров много кирпича разбивалось. А ведь он идет на кладку свода мартеновской печи и стоит недешево. Разбитые огнеупоры—и то лишь самые крупные — собирали и возвращали на переделку. Десятки тонн битого кирпича выбрасывали с мусором.

Теперь не то.

Разгружают огнеупоры осторожно, стараются сохранить каждый кирпичик. Оставшиеся куски после кладки свода используют в других местах: например, на заделке окон мартенов.

То же случилось и с инструментом. Раньше после ремонта печи можно было найти около нее десятки буров, а каждый стоит почти тридцать рублей. Государственные деньги летели на ветер.

Так получалось потому, что инструмент принимался от рабочих без учета. Теперь не потеряется ни одна лопата: за нее надо отвечать, она выдана по счету и ее необходимо вернуть в склад.

Когда на комбинате начался месячник по экономии и рационализации производства, наш цех внес 30 предложений. Среди них было немало от молодых рабочих. Больше половины этих предложений уже реализовано. Они дадут экономии больше 300 тысяч рублей в год.

Поход комсомольцев и молодежи за бережливость поддержали партийная организация и весь коллектив. Результаты получились отрадные. Теперь не выбрасывается ни один разбитый кирпич. За пять месяцев цех **сэкономил 2.000 тонн огнеупоров и 334 тысячи рублей.**

В. АКИМОВ,
секретарь комитета ВЛКСМ цеха ремонта металлургических печей.

★ ★

Бот что обнаружил комсомольский рейд

Как нам поддержать почин молодежи Сталинграда?

Такой вопрос стоял на заседании нашего комитета комсомола. Все знали, что экономить есть на чем. Решили провести рейды «легкой кавалерии». Выбрали участников. Руководителем поставили комсомольца тов. Галдаева. Ему должны были помогать техник тов. Сазонов и слесари тт. Прешкин, Бурдин и Лунандин.

По приглашению комсомольцев, начальник цеха А. Н. Маньков сделал доклад об экономии и бережливости. Он рассказал, что предстоит реконструкция котельной. Станция должна использовать доменный газ, который выбрасывается в воздух и отравляет атмосферу города. Помощь комсомольцев будет необходима.

Комсомольский рейд обнаружил много разбросанного инструмента, материалов, болтов, гаек. Обо всем этом мы рассказали в боевом листке «За экономию», а потом в «крокодиле».

Материалов для критики было достаточно. В котельном зале загрязнены складские помещения, детали свалены в кучу. Если слесарю что-нибудь понадобится, нужно полчаса разыскивать. Все перемешано с негодным инструментом, здесь же — шамотный порошок. Дорогим асбестовым шнуром рабочие вытирают руки.

Все были удивлены, когда вычитали об этих безобразиях из «крокодила» и «боевого листка». В складах сразу навели порядок. Детали разложили по полкам, изношенные отправили в скрап, шамотный порошок собрали в ящик, а асбест стали отпускать только по назначению.

Проверяя вагоны после разгрузки, комсомольцы нашли, что в каждом из них остается до 15 килограммов угля. Мы сосчитали: в год это обходится в четыре с половиной тысячи рублей. Предложили очищать вагоны от угля не только лопатой, но и метлой.

Фасонный кирпич — дорогой материал. Сколько его ломалось раньше, пожалуй, никто не сосчитает. Перед тем, как использовать на обмуровку котлов, кирпич сваливали в кучу. Комсомольцы доказали, что при таком небрежном хранении станция теряет около 300 тысяч рублей в год. Теперь фасонный кирпич разложен по маркам, под крышей.

Прокладки из прешпана и кренделита (они похожи на картон) вырубались раньше зубилом. Слесарь тратил много времени и остатки материала выбрасывал в отходы. Это проходило безнаказанно, потому что прешпан выдавался без нормы. Комсомольцы рассказали об этом начальнику машинного зала, сделали штамп для вырубки прокладок. Теперь дорогой материал и рабочее время слесарей экономится.

В механической мастерской много цветной стружки попадало в стальную и вместе с нею отправлялось в лом. Мы предложили собирать цветную стружку отдельно. Сделали ящик. Только за два месяца сдали такой **стружки на 2330 рублей.** В другом случае комсомольцы смены мастера тов. Головина, из механической мастерской, отыскали во дворе старые, приготовленные для переплавки детали задвижек паропроводов. Оказалось, их можно восстановить. На таком «пустяке» молодые энергетики **сэкономили больше 2 тысяч рублей.**

Ремонтные бригады допускали много поломок инструмента. Мы организовали витрину брака. Повесили ее на самом видном месте, при входе в столовую. На первую доску попали 6 осей транспортера. Брак сделал токарь, но не он был в этом виноват. 18 часов токарь затратил впустую потому, что ему дали неправильные размеры. Мы нашли виновника и написали под браком его фамилию.

Как только появляется брак, сразу выносим его на витрину. В начале ее приходилось пополнять по три раза в день, теперь за неделю было только три случая брака.

Поход за экономию воспитал у молодых металлургов чувство бережливости. Шесть комсомольско-молодежных бригад нашей ТЭЦ сэкономили за три месяца **4 с половиной тысячи тонн условного топлива и 348 тысяч киловатт-часов электроэнергии.**

Н. ЛЯХИН,
секретарь комитета комсомола ТЭЦ.

Кузнецкий металлургический комбинат имени Сталина. На снимках: слева — группа комсомольцев электросталеплавильного цеха за разбором деталей и материалов, справа — слесарь ТЭЦ И. Бурдин и секретарь комитета ВЛКСМ ТЭЦ Н. Ляхин осматривают бракованную деталь. Фото В. Булычева.

стенгазету всему цеху и призывали брать с них пример.

Малая механизация — тоже дело комсомольских постов. Потребовался станок для рубки и правки электродов. Комсомольский пост третьего отделения взял контроль над изготовлением деталей к станку. Туда, где они задерживались, мы посылали открытые письма. Станок пущен. Он высвободил трех рабочих, оставшиеся делают в пять раз больше, чем раньше. Электроды стали лучше.

Почин комсомольцев поддержали коммунисты. **Тонна электродов подешевела на 160 рублей.** Цех за четыре месяца сэкономил больше ста тысяч рублей.

А. ИВАНИЛОВ,
секретарь комитета комсомола котельного цеха.

★ ★

Памятка сталевара

Когда газета «Комсомольская правда» рассказала о соревновании молодых рабочих Сталинграда за бережливость и экономию, мы сразу же поддержали их.

Во втором мартеновском цехе и в отделе технического контроля организовали комсомольские посты. Обнаружили большой перерасход дорогих материалов.

Так, в мартеновскую печь загружалось до 200 килограммов лишнего ферромарганца почти на каждую плавку. Алюминий в ковши подавался часто без веса, а значит без нормы. Только на этом ежедневно растрачивались сотни рублей.

Перед каждой мартеновской печью вывесили «памятки сталевара». В них указаны нормы расхода воздуха, доменного и коксового газа. Это не только помогает добиваться экономии, но и облегчает управление печью.

Сталевары и подручные внимательнее следят за печами, не передают расходомеры, строго контролируют расход коксового газа, подаваемого в мартены. Подтянулась дисциплина сталеплавильщиков. Каждый старается скорее и качественнее сварить плавку и удлинить кампанию печи.

Даже по тем добавочным материалам, по которым раньше были перерасходы, сталеплавильщики добились экономии.

Теперь сталеплавильщики сберегают больше ста килограммов ферромарганца на плавке и до 20 килограммов алюминия на каждом ковше. Бережно расходуются легирующие элементы на ответственных марках стали.

И. ЛЫСЕНКО,
молодой рабочий.

Хороший почин поддержали другие сталевары и подручные. За три месяца они **сэкономили три с половиной тонны магнезита, 7,3 тонны руды, 3 тонны известняка, 3620 килограммов марганца.**

В. САЛТЫКОВА,
секретарь комитета комсомола мартеновского цеха № 1.

Экономим во всем

Пройдите по нашему цеху и вы увидите всюду лозунги и плакаты, призывающие снизить брак, экономить электроэнергию, обтирочный материал и смазочные вещества.

На пятиминутках и собраниях разбирается каждый случай брака. Виновнику крепко достается. Бракодела разрисуют в «молнии», чтобы всем было известно.

Но этого мало. Нашему подсобному цеху приходится изготовлять детали по сверхсрочным заказам. И бывает так, что работники одной квалификации не успевают его выполнить. Получаются простои. Мы решили ликвидировать их за счет совмещения профессий. Три токаря обучены круглой шлифовке, фрезеровщик и сверловщик тоже приобрели новые профессии.

Экономить можно не только на бережливом отношении к материалам. Главный резерв — повышение производительности труда. Для этого комсомольцы и молодые рабочие подают свои предложения по рационализации производства. Только за один месяц таких предложений собрано 17. Они дадут в год **250 тысяч рублей экономии.**

Начало, положенное комсомольцами, подхватили все рабочие цеха. Теперь коллективы участков, смен соревнуются за экономию.

И. БЕРЕСТЕННИКОВ,
секретарь комитета комсомола механического цеха № 2.

По Советскому Союзу

ПРОИЗВОДСТВЕННО-ФИНАНСОВЫЙ ПЛАН БОГАТЕЙШЕГО КОЛХОЗА ГРУЗИИ

ТБИЛИСИ. (ТАСС). Общее собрание колхозников сельскохозяйственной артели имени Берия, Махарадзевского района, утвердило производственно-финансовый план колхоза на нынешний год. Денежный доход артели определен в размере одиннадцати миллионов рублей — на полтора миллиона больше, чем в прошлом году. Стоимость одного трудодня по плану составит в этом году 27 рублей деньгами и более пяти килограммов зерна. От одного только чаеводства колхоз получит 8.200 тысяч рублей.

В плане предусмотрены крупные затраты на хозяйственное и культурно-бытовое строительство. Около двух миллионов рублей ассигновано на капитальные работы. К концу года будут выстроены помещения для бани, детских яслей, расширен скотный двор.

ПЕРВАЯ КРИВОРОЖСКАЯ ДОМНА

КРИВОЙ РОГ. (ТАСС). Поднимается из развалин Криворожский металлургический завод. Сейчас восстанавливается первая доменная печь. Бетонируются фундаменты домны и укладываются плиты кауперов. Близится к концу монтаж первого каупера.

На строительную площадку прибыло почти все оборудование домны.

СДАЮТ ХЛЕБ ГОСУДАРСТВУ

БАКУ. (ТАСС). В Азербайджане убирают хлеба. Зерно первых обмолотов на автомашинах и арбах колхозники отвозят на заготовительные пункты. Поставки хлеба государству начали десять районов. Колхозы Астрахан-Базарского района за несколько дней сдали государству свыше семи тысяч пудов зерна.

ВОССТАНОВЛЕНИЕ ЗООПАРКА В АСКАНИЯ-НОВА

АСКАНИЯ-НОВА (Херсонская область). (ТАСС). До войны целые стада редких диких животных выпасались и размножались в огромных вольерах зоопарка Аскания-Нова. После изгнания немецких оккупантов здесь остались лишь некоторые виды животных. Сейчас поголовье животных зоопарка успешно восстанавливается. В послевоенные годы получен хороший приплод страусов, антилоп, муфлонов, оленей, павлинов, фазанов и др.

Зоопарк пополняется животными из других зоопарков страны. Только в этом году будет получено более двадцати различных видов животных. Из московского зоопарка доставлен самец дикой лошади Пржевальского. Получена пара черных австралийских лебедей, в скором будущем ожидается новая большая группа животных и птиц.

В зоопарке ведется большая научно-исследовательская работа по акклиматизации, гибридизации и одомашнению диких животных.

ЛЕТНИЕ СОРЕВНОВАНИЯ ШКОЛЬНИКОВ

Министерство просвещения и Комитет по делам физической культуры и спорта при Совете Министров РСФСР решили провести с 1 по 15 июля республиканские, краевые, областные и городские соревнования учащихся семилетних и средних школ по легкой атлетике, плаванию и баскетболу. До 1 июля повсеместно пройдут районные соревнования. Им будут предшествовать массовые спортивные праздники, посвященные окончанию учебного года.

Для участия в соревнованиях каждый район выставляет сборный коллектив из 49 юношей и девушек в возрасте 15—18 лет. В программе легкой атлетики — бег на 100, 800, 1000 и 1500 метров, барьерный бег на 80 и 110 метров, эстафета 4×100, прыжки в длину, высоту и с шестом, толкание ядра, метание диска и гранаты. В программе состязаний по плаванию — заплывы вольным стилем на 100 и 200 метров, брассом — на 100 метров, на спине — на 100 метров, смешанная эстафета. В соревнованиях по баскетболу, проводимых по олимпийской системе, примет участие по одной сборной команде юношей и девушек от каждого района и города страны.

(ТАСС).

Отставка президента Чехословакии Бенеша

ВНЕОЧЕРЕДНОЕ ЗАСЕДАНИЕ ЧЕХОСЛОВАЦКОГО ПРАВИТЕЛЬСТВА

ПРАГА, 7 июня. (ТАСС). Сегодня в 3 часа дня состоялось внеочередное заседание чехословацкого правительства, созванное в связи с заявлением президента Чехословакии доктора Бенеша об отставке с поста президента республики.

На внеочередном заседании правительства, как гласит официальное коммюнике, премьер-министр Готвальд сообщил, что президент республики доктор Эдуард Бенеш своим письмом от 7 июня 1948 года сложил с себя обязанности президента республики. Затем премьер-министр Готвальд огласил письмо Бенеша, в котором говорится:

«Господин премьер-министр! 4 мая сего года я сообщил Вам о своем окончательном решении сложить с себя функции президента. Тогда, 4 мая, мы обсудили это мое решение в связи с проблемами общей политической обстановки. Я сообщил Вам также о том, что врачи рекомендуют мне обратить внимание на состояние моего здоровья.

Ссылаясь на эту нашу беседу, прошу Вас сообщить Национальному собранию о моем решении и попросить его принять к сведению мою отставку с ответственного поста, на который оно единогласно избрало меня 19 июня 1946 года. Выражаю благодарность Национальному собранию за оказанное мне доверие, благодарю за доверие и любовь народа, которая для меня всегда была огромной поддержкой и которую я старался оправдать.

Желаю всем моим дорогим согражданам, их ответственным представителям и их правительству, чтобы республика избежала всех бедствий, чтобы все жили и трудились в духе согласия, любви и прощения, желали свободы и правильно пользовались свободой. Верю в добрый гений нашего народа, верю в прекрасное будущее нашей дорогой республики!

Ваш доктор Эдуард Бенеш».

Огласив письмо президента, премьер-министр Готвальд выступил с заявлением.

Уважаемые господа, сказал Готвальд, я выражу мнение всего правительства, если выскажу глубокое неудовлетворение по поводу того, что доктор Эдуард Бенеш покидает пост президента республики. Как вытекает из письма президента, в течение достаточно долгого времени я пытался отговорить его от такого намерения. Об этом я информировал правительство, а на заседании правительства, состоявшемся 25 мая, я представил правительству мнение врачей о состоянии здоровья господина президента. Если же господин президент настаивает на своем решении, а советы врачей являются очень важными, нам остается принять его заявление к сведению, высказать согласие с его заявлением и выразить ему самую глубокую благодарность за ту великую службу, которую он оказал народу и республике.

Я хотел бы при этом подчеркнуть, что и тогда, когда доктор Эдуард Бенеш уходит с поста президента республики, его имя навсегда останется в истории нашей республики, в истории великой борьбы чехословацкого народа за свободу и независимость, за прогрессивное и справедливое в социальном отношении государство. Сам факт первого избрания Бенеша в 1935 году президентом, является памятным событием. Доктор Эдуард Бенеш был тогда избран как левый демократический кандидат, вопреки реакционным проискам аграрно-капиталистических сил, которые уже тогда хотели повернуть республику на путь капитуляции перед гитлеровской Германией.

Поэтому вполне понятно, что в период Мюнхена и после него против президента Бенеша была направлена злоба врагов, понятно и то, что он был отстранен от поста президента.

Президент доктор Бенеш, однако, не прекратил борьбы за свободу Чехословакии. Находясь за границей, он становится во главе движения сопротивления немецким оккупантам. При этом он проявил глубокое понимание политического характера войны и характера нашего сопротивления. Он понял, что из этой войны родится новая Чехословакия, которая создаст прочные гарантии того, чтобы никогда уже не мог повториться Мюнхен. Первой из этих гарантий был тесный союз с Советским Союзом. Другой гарантией было создание народного режима республики, который бы устранил от власти аграрно-капиталистическую буржуазию, при котором бы судьба республики находилась в руках народа.

В духе этих принципов президент Бенеш в 1943 году в Москве принял участие в подписании чехословацко-советского договора, а также в переговорах о правительственной программе, которая позднее стала называться Кошицкой программой.

В духе этих принципов президент действовал и после своего торжественного возвращения на родину, когда он сам выдвинул лозунг, что наша республика должна быть социализирующейся республикой. Знаменитые законы о национализации, а также ряд других законов, определяющих народно-демократический характер республики, навсегда сохранят его подпись. В исторический февраль 1948 года он остался верен народу и заветам нашего движения сопротивления, утвердил состав нового правительства, который должен был обеспечить дальнейшее спокойное развитие государства.

Вот почему, уважаемые господа, сказал далее Готвальд, обсуждая его решение, мы оцениваем его деятельность, как деятельность достойного защитника, президента-освободителя, как руководителя нашей освободительной борьбы и как участника создания нашего нового строя.

Вместе с тем, пусть он примет наши заверения в том, что все наши силы будут направлены на выполнение великой задачи, которую он выразил в своем последнем президентском письме о том, «чтобы все жили и трудились в духе согласия любви и прощения, желали свободы и правильно пользовались свободой».

Пусть же, как заявляет он, добрый гений нашего народа ведет нас вперед к прекрасному будущему нашей дорогой республики.

Затем премьер-министр Готвальд внес предложение, чтобы Эдуарду Бенешу в знак признания его заслуг перед народом и государством пожизненно сохранить жалование президента, а также пожизненно сохранить за ним замок в Ланах со всем, что принадлежит этому замку.

Выслушав заявление Готвальда, говорится в коммюнике, правительство с сожалением приняло к сведению его сообщение. Правительство также выразил свое полное согласие с заявлением, сделанным Готвальдом. Правительство одобрило предложение Готвальда и в знак признания заслуг Бенеша перед народом и государством постановило сохранить пожизненно за ним жалование президента и сохранить пожизненно за ним замок в Ланах.

Правительство также приняло постановление, касающееся времени, когда будет избран новый президент. Было решено, что в данном случае сохраняет силу параграф 60 конституционного закона 1920 года, который гласит:

«До тех пор, пока новый президент не избран, функции президента выполняет правительство, которое может уполномочить своего премьер-министра выполнять отдельные функции».

Руководствуясь этим параграфом, правительство решило поручить своему премьер-министру, чтобы он до момента избрания нового президента подписывал законы и созывал заседания Национального собрания.

Далее правительство одобрило предложение премьер-министра Готвальда о созыве первого организационного заседания Национального собрания 10 июня 1948 года.

Правительство приглашает президиум Национального собрания созвать 14 июня 1948 года заседание парламента, на котором будет избран новый президент республики.

Протесты в Германии против террора американских властей

БЕРЛИН, 7 июня. (ТАСС). Происходящий сейчас в Германии сбор подписей под требованием народного референдума о единстве Германии является ответом германского народа на угрозу окончательного расчленения страны. Результаты двух недель опроса убедительно свидетельствуют о том, что немецкий народ желает единства Германии и справедливого мира. Около 90 процентов всех избирателей советской зоны уже высказались за единство и мир. Не взирая на разгул пропаганды врагов немецкого единства, активное участие в народном опросе принимают также трудящиеся промышленных городов Рурской области.

Но не во всех частях Германии население имеет возможность свободно высказываться в пользу единства и мира. В западных зонах и западных секторах Берлина немецкие жители лишены элементарного демократического права на выражение своего мнения по вопросу о немецком единстве. Не только с помощью средств монополизированной пропаганды, оказания на массы давления голодом, но также средствами открытого полицейского террора подавляется сейчас на западе Германии стремление немецкого народа к национальному единству и миру.

Только в одном американском секторе Берлина за участие в народном опросе было с 23 мая по 1 июня арестовано и задержано более тысячи человек. Среди них видные антифашисты — бывшие узники гитлеровских концлагерей, много женщин и молодежи. 48 немецких юношей были схвачены в американском секторе во время проведения сбора подписей и брошены в тюрьму. Аресты сторонников немецкого единства в американском и французском секторах происходят каждый день. Для борьбы с антифашистами используется американская и французская военная полиция, а также отряды фашистских военных формирований «черной гвардии».

От всех немцев, которые попадают в полицейские участки американского или французского секторов, отбирают подписи следующего содержания: «Я даю подписку в том, что мне известно о запрете в (американском или французском) секторе какого бы то ни было действия в пользу народного опроса».

Волну протестов по всей Германии вызвали массовые аресты немецкой молодежи американскими и французскими властями. Сотни телеграмм поступают в союзную комендатуру Берлина с требованиями прекращения в западных секторах террора против сторонников единства.

На митинге протеста союза свободной немецкой молодежи в Берлине 5 июня выступили юноши, выпущенные из тюрьмы под расписку. Один из них Вольфганг Штейнке рассказал, как французские полицейские заковали его вместе с другими арестованными одной цепью и так держали несколько дней в тюремной камере за то, что они участвовали в сборе подписей среди населения. Митинг молодежи принял резолюцию, в которой требуется, чтобы американские и французские власти освободили из тюрьмы немецких юношей. Резолюция призывает всю немецкую молодежь продолжать борьбу за единство Германии.

БЕРЛИН, 7 июня. (ТАСС). В связи с арестом немецких граждан в американском и французском секторах Берлина за активное участие в проведении народного опроса за единство Германии и справедливый мир председатели президиума немецкого Народного совета Вильгельм Пик, Отто Нушке и профессор Кастнер направили 4 июня Союзному Контрольному Совету, а также командующим четырех оккупационных держав в Германии письмо следующего содержания:

«В связи с народным опросом в американском и французском секторах Берлина и в американской оккупационной зоне Германии до настоящего времени арестовано 48 человек и часть из них осуждена на длительные сроки тюремного заключения.

Ввиду этого от имени немецкого Народного совета мы заявляем:

1) Народный опрос за единство Германии является законным и демократическим средством выражения общественного мнения и волеизъявления народа. Он проводится соответственно определениям Веймарской конституции и новых конституций немецких земель.

2) Так как народный опрос, согласно немецкому праву, является демократическим и законным мероприятием, то он также соответствует правопорядку, установленному оккупационными державами. Цель народного опроса — внести вклад в дело обеспечения немецкого единства и создания демократической Германии. Это — цели, которые поставили себе оккупационные державы в Ялтинском и Потсдамском соглашениях и в соглашениях в Союзном Контрольном Совете.

3) Народный опрос проводится тремя разрешенными партиями СЕПГ, ЛДП и ХДС при поддержке шести демократических массовых организаций — ОСНП, Союза демократических женщин Германии, «Свободная немецкая молодежь», Об'единение жертв фашизма, Об'единение комитетов крестьянской взаимопомощи и «Культурбунд», во исполнение решений 2-го немецкого Народного конгресса и немецкого Народного совета».

Далее в письме заявляется решительный протест против арестов немецких граждан, против запугивания, избиений и угроз в связи с народным опросом.

Стахановские четверги газеты „Кузбасс"

МОЙ МЕТОД ПРОХОДКИ МЕЛКОЙ НАРЕЗКИ

С такой беседой выступит на встрече с шахтерами Кемеровского рудника забойщик шахты «Центральная»

Егор БУРЛОВ

Е. Бурлов.

Встречу организуют редакция газеты «Кузбасс», Рудничный райком ВКП(б), трест «Кемеровоуголь» и Рудничный райком профсоюза угольщиков.

На стахановский четверг приглашаются проходчики и забойщики, инженерно-технические работники шахт треста «Кемеровоуголь».

Встреча состоится в четверг 10 июня, в 7 час. вечера в клубе шахты «Центральная».

Расчетная книжка горняка

На-днях на шахте «Бутовка» треста «Кемеровоуголь» проводилась очередная выплата зарплаты горнякам. К кассе подошел Иван Абрамович Федоров и подал свою расчетную книжку. Кассир выписал чек на 5.845 рублей. Это — заработок тов. Федорова за две декады мая.

За пять прошедших месяцев зарплата Ивана Абрамовича составила 41.375 рублей, в среднем — более 8 тысяч рублей в месяц.

Высокой производительности труда стахановец достиг благодаря применению новых методов угледобычи. Отпалку угля тов. Федоров производит снизу пласта. Это позволило сменное задание выполнять на 200—250 процентов, а личную пятилетку выполнить за два года.

Иван Абрамович Федоров не раз завоевывал первенство в соревновании по профессиям. Стахановец отлично трудится сейчас, в дни социалистического соревнования за достойную встречу «Дня шахтера». Работая в нижней лаве, тов. Федоров ежесменно добывает до 80 тонн угля вместо 21 тонны по норме.

Ответственный редактор А. БАБАЯНЦ.

ТЕАТР им. Луначарского — 13 июня — закрытие сезона. 10 и 12 июня премьера — «ДЕНЬ ОТДЫХА». 9, 11, 13 — «КОВАРСТВО И ЛЮБОВЬ». Начало в 8 час. 30 мин. вечера. Билеты продаются ежедневно в кассе театра с 2 до 9 час. вечера. По коллективным заявкам скидка 20 процентов

Кинотеатр «МОСКВА» — Большой зал — с 8 до 13 июня демонстрируется новый художественный фильм «ВОЗВРАЩЕНИЕ С ПОБЕДОЙ». Сеансы: 2, 3—40, 5—20, 7, 9 и 10 час. 30 мин. вечера.

ИЗУЧАЙТЕ ИНОСТРАННЫЕ ЯЗЫКИ (английский, французский, немецкий) БЕЗ ОТРЫВА ОТ ПРОИЗВОДСТВА на Государственных Центральных курсах заочного обучения „ИН-ЯЗ" Министерства просвещения РСФСР. Условия приема высылаются по получении 1 рубля почтовыми марками. Адрес: Москва, 151, Можайское шоссе, 1/3, курсы «ИН-ЯЗ».

ТРЕБУЮТСЯ: Типографии газеты «Кузбасс»: столяр, возчик и сторож. Обращаться: ул. Сталина, 74, отдел кадров, телефон 7-86.

Кемеровская областная контора „ГЛАВКИНОПРОКАТ" с 7 июня выпустила на экраны Кузбасса новый звуковой художественный кинофильм — **Возвращение с победой**. Производство Рижской кин студии. ★ Выпуск «Главкинопрокат» 1948 г.

КЕМЕРОВСКОЕ ГОСУДАРСТВЕННОЕ МУЗЫКАЛЬНОЕ УЧИЛИЩЕ И ДЕТСКАЯ МУЗЫКАЛЬНАЯ ШКОЛА производят набор учащихся на 1948—49 учебный год. Условия приема и справки в канцелярии училища. Адрес: город Кемерово, ул. Трудовая, № 69, телефоны 0-71 или 0-53.

Облтопснабсбыту Кемеровского облтопа срочно требуются: главный бухгалтер, чернорабочие, сторожа. Обращаться в часы занятий по адресу: Кемерово, Профсоюзная, 10-а, тел. 19-96.

Гр-н Большанин Григорий Яковлевич, проживающий в г. Кемерово, Барнаульская, дом 15, кв. 3, возбуждает дело о разводе с гр-кой Большаниной Татьяной Макаровной, проживающей Приморский край, г. Сучан, ул. Больничная, 1-1. Дело подлежит рассмотрению в народном суде 1 участка Центрального района г. Кемерово.

Коллектив управления МВД Кемеровской области глубоко скорбит по поводу преждевременной смерти начальника райотдела МВД Кузедеевского района БОРОВИКОВА Георгия Даниловича и выражает его семье сердечное соболезнование.

Куда пойти учиться

Сибирский лесотехнический институт Министерства высшего образования производит прием студентов на следующие факультеты: Лесоинженерный, механической обработки древесины и лесохозяйственный. Заявления принимаются до 31 июля. Приемные экзамены с 1 августа. Условия приема общие для всех вузов. С запросами обращаться: гор. Красноярск, ул. Урицкого, № 111, Сиб. ЛТИ. По запросам высылается подробный справочник. ДИРЕКЦИЯ.

ТОМСКИЙ ЭЛЕКТРОМЕХАНИЧЕСКИЙ ИНСТИТУТ ИНЖЕНЕРОВ ЖЕЛЕЗНОДОРОЖНОГО ТРАНСПОРТА об'являет прием студентов. Институт готовит: инженеров путей сообщения — механиков, инженеров путей сообщения — энергетиков, инженеров путей сообщения—по электрификации железных дорог, инженеров путей сообщения — по транспортной связи и СЦБ (телеграф, телефон, радио, сигнализация, централизация и блокировка). Срок обучения 5 лет. Условия приема общие для втузов. Прием заявлений до 31 июля. Вступительные экзамены с 1 по 20 августа. Студенты обеспечиваются общежитием, стипендией от 290 до 500 рублей в месяц, столовой и пользуются всеми правами железнодорожников. ПРОИЗВОДИТСЯ ПРИЕМ НА ЗАОЧНОЕ ОТДЕЛЕНИЕ. Заявления и документы — подлинник аттестата об образовании, автобиографию и три фотокарточки—направлять по адресу: гор. Томск, Ленинский проспект, № 35, начальнику ТЭМИИТ'а.

Вологодский молочный институт об'являет набор студентов на первый курс технологического и зоотехнического факультетов. Технологический факультет готовит инженеров-технологов молочной промышленности. Срок обучения 5 лет. Зоотехнический факультет готовит ученых зоотехников. Срок обучения 4 года 6 месяцев. Заявления с приложением автобиографии, аттестата зрелости направлять до 1 августа по адресу: гор. Вологда, поселок Молочное, Молочный институт.

Томский Государственный медицинский институт имени В. М. МОЛОТОВА об'являет прием студентов на 1 курс лечебного, санитарно-гигиенического, педиатрического, стоматологического и фармацевтического факультетов. К экзаменам допускаются лица с законченным средним образованием и со средним специальным образованием при наличии трехлетнего производственного стажа. Прием заявлений с 20 июня. Консультации с 1 июля. Приемные экзамены по русскому языку, литературе, физике и химии с 1 по 20 августа. Начало занятий с 1 сентября. Успевающие студенты обеспечиваются стипендией, столовой и общежитием. Плата за обучение 300 рублей в год. Пенсионеры, дети военнослужащих рядового и младшего комсостава, дети пенсионеров и их иждивенцы от платы за обучение освобождаются. К заявлению прилагаются документы: аттестат об окончании средней школы, автобиография, три фотокарточки, справка об отношении к воинской обязанности, паспорт (пред'является лично). Заявления подавать по адресу: город Томск, Московский тракт, 2, мединститут, директору.

КЕМЕРОВСКИЙ КОКСОХИМИЧЕСКИЙ ТЕХНИКУМ МИНИСТЕРСТВА ЧЕРНОЙ МЕТАЛЛУРГИИ производит прием учащихся на 1948—49 учебный год. Техникум готовит специалистов для коксохимических заводов: техников-технологов, механиков и химиков-аналитиков. Срок обучения 4 года. Поступающие в техникум с 1 по 25 августа подвергаются приемным испытаниям по русскому языку, математике и Конституции СССР в об'еме семилетней школы. Начало занятий с 1 сентября 1948 года. Иногородние учащиеся обеспечиваются общежитием. Все успевающие учащиеся обеспечиваются стипендией: на 1 курсе — 185 руб. в месяц, на II курсе — 210 руб, на III курсе — 235 руб., на IV курсе — 260 руб. Дополнительные справки можно получить в канцелярии техникума ежедневно с 9 час. утра до 9 час. вечера, в выходные дни—с 12 час. до 4 час. дня. Адрес: г. Кемерово, ул. Кирова, № 31. Телефоны: №№ 3-51 и 9-97. Дирекция.

Адрес редакции и издательства: г. Кемерово, ул. Сталина, № 74. Телефоны: ответственного редактора — 2-24; зам. редактора — 4-85; отв. секретаря — 2-53. ночного дежурного — 1-21; отделов: партийного и пропаганды — 8-63; промышленности и транспорта — 15-36; сельскохозяйственного — 4-57; культурно-бытового—2-37; отдела писем трудящихся —11-52; прием информаций — 17-28 (круг лосуточно); директора типографии — 3-96; отдела об'явлений — 14-21.

ОП00585 г. Кемерово, тип газеты «Кузбасс» Тираж 65.000. Заказ № 619.