Пролетарии всех стран, соединяйтесь!

Кузбасс

Орган Кемеровского обкома и горкома ВКП(б) и областного Совета депутатов трудящихся

№ 113 (6355). | ВТОРНИК, 8 ИЮНЯ 1948 г. | Цена 20 коп.

СЕГОДНЯ В НОМЕРЕ:

1 СТРАНИЦА

ПЕРЕДОВАЯ — ВОСПИТЫВАТЬ ТРУДЯЩИХСЯ В ДУХЕ СОВЕТСКОГО ПАТРИОТИЗМА.
НИ ЧАСУ ПРОМЕДЛЕНИЯ, БЫСТРЕЕ ЗАВЕРШИТЬ СЕВ!
КУЗНЕЦКИЙ РАЙОН ЗАКОНЧИЛ СЕВ ЯРОВЫХ.
М. ШУМСКИЙ, И. СТЕПНОЙ — ЧЕМ ЗАНЯТЫ МАРИИНСКИЕ АГРОНОМЫ.
НА УРОВЕНЬ ПЕРЕДОВЫХ.
ВЕСТИ С ПОЛЕЙ.
СВОДКА О ХОДЕ СЕВА ЯРОВЫХ В КОЛХОЗАХ ПО РАЙОНАМ КЕМЕРОВСКОЙ ОБЛАСТИ НА 5 ИЮНЯ 1948 Г.
ГОДОВОЙ ПЛАН — К 7 НОЯБРЯ.

2 СТРАНИЦА

ПАРТИЙНАЯ ЖИЗНЬ — К ЧЕМУ ПРИВОДИТ ЗАБВЕНИЕ ПАРТИЙНО-ПОЛИТИЧЕСКОЙ РАБОТЫ.
А. СНЕТКОВ—О ШАХТЕРСКИХ ДОМАХ И НЕРАДИВЫХ ХОЗЯЕВАХ.
Я. СЕВЕРНЫЙ — ВЕСЕННЯЯ НОВЬ.
ПИСЬМА В РЕДАКЦИЮ.
КОРОТКИЕ СИГНАЛЫ.

3 СТРАНИЦА

ВЫПОЛНИМ ГОДОВЫЕ ОБЯЗАТЕЛЬСТВА КО «ДНЮ ШАХТЕРА».
В КОМБИНАТЕ «КУЗБАССУГОЛЬ» ПРОДОЛЖАЮТ ФОРМАЛЬНО РУКОВОДИТЬ ДОБЫЧЕЙ УГЛЯ.
И. МАРКУС — КУЗНЕЦКИЕ ФЕРРОСПЛАВЩИКИ РАЦИОНАЛИЗИРУЮТ ПРОИЗВОДСТВО.
С. ПУШКАРЕНКО — ПРОВЕСТИ СПЛАВ ЛЕСА В СЖАТЫЕ СРОКИ И БЕЗ ПОТЕРЬ.
М. ЗИЛЬБЕРШТЕЙН — ЗА ДЕШЕВУЮ КУЗНЕЦКУЮ СТАЛЬ.

4 СТРАНИЦА

ПО СОВЕТСКОМУ СОЮЗУ.
МЕЖДУНАРОДНАЯ ИНФОРМАЦИЯ.
ПО РОДНОМУ КУЗБАССУ.

Воспитывать трудящихся в духе советского патриотизма

Теперь, в период завершения строительства социализма и постепенного перехода к коммунизму, вопросы коммунистического воспитания трудящихся выдвигаются на первый план. Задача заключается в том, чтобы повседневно и неустанно вести массовую политическую и воспитательную работу среди рабочих, служащих, колхозников, советской интеллигенции, формировать высокие моральные и духовные качества советских людей, увлекать их на героические трудовые подвиги.

В системе организации партийно-политической и идеологической работы особое место должна занять пропаганда идей советского патриотизма, воспитание советских людей в духе глубочайшей преданности и любви к своей Родине. Советский патриотизм — патриотизм высшего типа. Он появился, вырос и превратился в великую движущую силу социалистического общества вместе с победой Октябрьской социалистической революции, вместе с победой социалистического строительства во всех сферах политической, экономической и общественной жизни нашей страны.

«Сила советского патриотизма, — указывает товарищ Сталин, — состоит в том, что он имеет своей основой не расовые или националистические предрассудки, а глубокую преданность и верность народа своей советской Родине, братское содружество трудящихся всех наций нашей страны».

Замечательной чертой советского патриотизма является его действенность, его конкретное воплощение в великих делах и поступках миллионов людей. Наш народ под руководством партии Ленина—Сталина, совершив Великую Октябрьскую социалистическую революцию, создал первый в мире новый общественный строй—советское социалистическое государство, открыл новую эру в развитии человечества. Советский социалистический строй породил и воспитал нового советского человека, свободного от экономического и национального гнета, обладающего благородными свойствами коммунистической морали, активного борца и строителя своего социалистического общества.

В годину великих испытаний — в Отечественной войне против немецких захватчиков советские люди бесстрашно шли на бой с врагом, шли и побеждали. Самоотверженность наших людей на фронте и в тылу, какой еще никогда не знала мировая история, явилась блестящим выражением советского патриотизма.

С окончанием победоносной войны, советский народ, восприняв пятилетний план, как свою собственную программу, с огромным энтузиазмом и героизмом трудится над восстановлением и развитием народного хозяйства СССР. Трудовые усилия нашего народа находят свое воплощение в конкретных делах. С чувством глубокой радости и удовлетворения читают и изучают советские люди сообщения Госплана Союза ССР об итогах выполнения государственного плана восстановления и развития народного хозяйства СССР за каждый квартал. Поистине громадные резервы и возможности заложены в недрах социалистического строя для полной победы коммунизма в нашей стране. В то время как империалистические страны раздираются антагонистическими противоречиями, идут к своему экономическому упадку и духовному вырождению, советская страна одерживает одну победу за другой, гигантскими шагами идет по пути к коммунизму.

Всеми помыслами и благородными подвигами тружеников нашей Родины движет и руководит великая сила советского патриотизма. Это особенно ярко находит свое выражение в бесчисленных и разнообразных проявлениях трудового энтузиазма в могучем соревновании, развернувшемся в нашей области, как и во всей стране, за выполнение пятилетки в четыре года в промышленности, на транспорте и в сельском хозяйстве, за выполнение обязательств, данных товарищу Сталину трудящимися Кузбасса.

Социалистическое соревнование, как испытанный метод коммунистического строительства, творческая инициатива масс ежедневно, ежечасно рождают новые и новые имена выдающихся новаторов производства, смелых рационализаторов и изобретателей. Вслед за Указом Президиума Верховного Совета СССР о присвоении звания Героя Социалистического Труда 21 мастеру высоких урожаев и награждением сотен стахановцев-колхозников нашей области орденами и медалями трудящиеся Кузбасса с огромной радостью восприняли Постановление Совета Министров СССР о присуждении Сталинских премий большому отряду творцов новой техники, в числе которых удостоены этого высокого звания инженеры-энергетики Кузбасса — тт. В. Ясников и Л. Небрат.

Советский патриотизм — сильнейшее духовное оружие нашей партии в решении всемирно-исторических задач. На XVIII с'езде ВКП(б) товарищ Сталин поставил важнейшую задачу.

«Укреплять морально - политическое единство советского общества и дружественное сотрудничество рабочих, крестьян, интеллигенции, укреплять всемерно дружбу народов СССР, развивать и культивировать советский патриотизм». Указания товарища Сталина сейчас приобретают особенно большое значение. Важнейшая задача партийных организаций — повседневной партийно-политической работой воспитывать у советских людей стойкость, бодрость, готовность преодолевать любые препятствия, высокое сознание государственного и общественного долга, любовь и преданность Родине, большевистской партии, великому вождю и учителю товарищу Сталину.

В арсенале большевистской партии имеется множество испытанных форм и методов работы с массами. Печать, радио, кино, литература, искусство, лекции, доклады в руках партии всегда являлись и являются сильнейшим средством политического воспитания народа, сплочения и мобилизации трудящихся на решение грандиозных задач. Необходимо привести все эти средства идейно-политического и идеологического воспитания в состояние постоянного боевого действия, на конкретных примерах воспитывать у трудящихся советский патриотизм, любовь ко всему советскому, повышать чувство национальной гордости. Надо, чтобы наши люди сознавали историческую прогрессивную роль Советской страны, ее заслуги перед человечеством, правильно принимали историческое прошлое нашей Родины. Важнейшей задачей идеологической деятельности партийных, советских, профсоюзных, комсомольских организаций, культурно - просветительных учреждений является борьба с пережитками капитализма в сознании отсталой части населения, борьба против преклонения и раболепия перед иностранщиной.

Обязанность парторганизаций, всех работников идеологического фронта—повседневно раз'яснять преимущества советского строя над капиталистическим, превосходство советской культуры над буржуазной деградирующей культурой, разоблачить малейшие проявления аполитичности и безидейности.

В основе советского патриотизма лежит творческий подход к делу, стремление преодолеть все и всякие трудности к достижению цели. Большевистский долг партийных организаций—всю работу по идейному и политическому воспитанию тесно увязывать с решением конкретных задач, стоящих перед областью, каждым предприятием, колхозом, МТС.

Для трудящихся нашей области нет сейчас более важной и более почетной задачи, чем решительное повышение темпов угледобычи, усиление темпов промышленного и жилищного строительства, организация образцового ухода за посевами и развертывание подготовки к уборке нового урожая. Именно сюда должен быть направлен весь политический и трудовой энтузиазм рабочих и колхозников. Партийные организации угольной промышленности должны принять все меры к быстрейшему выполнению решения ЦК ВКП(б) «О состоянии партийно-политической работы на шахтах Кузбасса». Необходимо развивать энергию масс, помочь рабочим с честью выполнить свои обязательства, на деле осуществить заветное стремление — успешно выполнить пятилетку в четыре года.

Любовь к Родине, к партии Ленина—Сталина вдохновляет советский народ на новые трудовые подвиги во славу нашей прекрасной социалистической отчизны.

Председателю Совета Министров Союза Советских Социалистических Республик

Генералиссимусу Иосифу Виссарионовичу СТАЛИНУ

МОСКВА

Прошу Вас, господин Генералиссимус, и Советское Правительство принять глубокую и искреннюю благодарность финского народа, а также мою личную, за великодушное и щедрое решение существенно сократить репарационный долг Финляндии.

Президент Финляндской Республики
И. К. ПААСИКИВИ.

Ни часу промедления, быстрее завершить сев!

Кузнецкий район закончил сев яровых

СТАЛИНСК. **(По телефону).** Колхозники Кузнецкого района одержали новую победу. План весеннего сева яровых культур перевыполнен. Основной продовольственной культуры — пшеницы посеяно на 600 гектаров больше государственного задания. Завершаются работы по посадке картофеля и овощей.

Итатский район выполнил план сева зерновых и картофеля

ИТАТ. **(По телефону).** В результате упорного и самоотверженного труда колхозников и работников МТС, хлеборобы Итатского района добились замечательных успехов. Государственный план сева зерновых культур и посадки картофеля выполнен с превышением. Качество полевых работ повсеместно хорошее. На колхозных полях появились дружные всходы.

В колхозах района начался второй период борьбы за урожай—уход за посевами.

Начался новый этап борьбы за урожай

(БЕСЕДА С ЗАВЕДУЮЩИМ ОТДЕЛОМ СЕЛЬСКОГО ХОЗЯЙСТВА ИТАТСКОГО РАЙОНА ТОВ. ТРЕГУБОВЫМ)

Колхозники и работники МТС Итатского района добились новых успехов в борьбе за урожай. План сева яровых зерновых культур и посадки картофеля колхозами района выполнен. Посеяно сверх плана более 500 гектаров пшеницы.

Все 57 колхозов выполнили государственное задание на весеннем севе. Особенно хорошо работала сельскохозяйственная артель им. ЦК ВКП(б) (председатель тов. Степанов), выполнившая план на 120 процентов. Значительно перевыполнили задания колхозы «Трудовая» (председатель тов. Страхов), «Искра» (председатель тов. Кандаков) и другие.

Качество полевых работ повсеместно хорошее. В нынешнем году сев проведен в сжатые, лучшие агротехнические сроки. Земли обрабатывались доброкачественно. На севе широко применялись шахматный посев и другие приемы, практикуемые передовиками сельского хозяйства.

Дружные всходы появились на колхозных полях. Сейчас колхозники района, вступив во второй период борьбы за урожай, ведут работу по уходу за посевами. Звено тов. Денисенко из колхоза «Трудовая» провело подкормку посевов пшеницы на площади 7 гектаров. Звенья тов. Алфимова из колхоза «Комсомолец» и тов. Ивкова из колхоза «Искра» тоже подкармливают посевы пшеницы с тем, чтобы вырастить высокий урожай.

В соревновании с Тяжинским районом итатские хлеборобы вышли победителями. Наши соседи остались далеко позади и не выполняют тех условий, которые указаны в договоре на социалистическое соревнование.

Для колхозников и работников МТС наступил новый, решающий период ухода за посевами и подготовки к уборке урожая. От успешного проведения этих работ будет зависеть получение богатого урожая и выполнение обязательств, данных колхозниками в письме товарищу Сталину.

Успех на весеннем севе воодушевляет колхозников района на новые трудовые дела, на получение в 1948 году, третьем, решающем году послевоенной сталинской пятилетки, богатого урожая, на выполнение исторических решений февральского Пленума ЦК ВКП(б).

Чем заняты мариинские агрономы

Февральский Пленум ЦК ВКП(б) высоко поднял роль агрономов в борьбе за урожай. Агроном должен быть организатором и руководителем всех агротехнических мероприятий. Этих-то качеств и нехватает многим агрономам Мариинского районного отдела сельского хозяйства и машинно-тракторных станций. Агрономы здесь превращаются в собирателей всевозможных сведений, а чаще всего в наблюдателей, в регистраторов фактов и событий.

В районе насчитывается 33 агронома. На каждого из них приходится два—три колхоза. Какова же их сила агрономического воздействия на колхозы? Прямо скажем, что она весьма незначительна.

Главный агроном райсельхозотдела тов. Голодников часто бывает в колхозах. Но ездит он больше всего по большим дорогам, где можно проехать на мотоцикле. Приедет в колхоз, посмотрит, сделает в блокноте соответствующую запись и отправляется дальше. Пользы от таких поездок очень мало. А помочь колхозу организовать труд в бригадах, звеньях, оказать им практическую помощь в проведении агротехнических мероприятий у него не доходят руки.

Качество полевых работ во многих колхозах низкое. Прошлогодние ошибки, видимо, ничему не научили районных руководителей. С первых же дней сева в колхозах начали грубо нарушать элементарные требования агротехники: пахали мелко, допускали огрехи, семена не заделывали на нужную глубину. В артели «Земледелец» (председатель тов. Евтушенко) тракторная бригада тов. Минашкина допустила массу огрехов и мелкую пахоту и все же на этом участке посеяли пшеницу.

В присутствии участкового агронома тов. Коноваловой в колхозе «Заветы Ленина» на площади 8 гектаров семена яровой пшеницы были заделаны на глубину 1—2 см., большая часть зерна была на поверхности почвы.

В полеводческой бригаде тов. Байдина (колхоз им. Ворошилова) и в артели «Ясное утро» производили посевы пшеницы на сильно запыреенных участках.

В колхозе им. Куйбышева при попустительстве участкового агронома тов. Сидоровой были допущены массовые нарушения агротехники. Она не использовала своей роли как государственного контролера в борьбе за качество полевых работ.

Из приведенных примеров видно, что агрономические работники района не использовали прав, данных им решением Пленума ЦК ВКП(б), не ведут непримиримой борьбы с бракоделами. А это их важнейший долг, как специалистов сельского хозяйства.

М. ШУМСКИЙ.
И. СТЕПНОЙ.

СВОДКА

О ХОДЕ СЕВА ЯРОВЫХ В КОЛХОЗАХ ПО РАЙОНАМ КЕМЕРОВСКОЙ ОБЛАСТИ НА 5 ИЮНЯ 1948 ГОДА

(В первой колонке показан процент выполнения плана посева яровых, во второй — картофеля, в третьей — овощей и в четвертой — весновсепашка)

1. Кузнецкий	100,6	84,6	76,1	100,5	12. Куздеевский	93,3	46,7	63,6	112,0
2. Итатский	100,4	100,8	78,7	109,2	13. Тяжинский	93,1	82,0	67,0	98,0
3. Гурьевский	97,6	105,3	68,3	160,0	14. Беловский	91,8	76,7	84,8	114,9
4. Промышленовский	95,7	98,8	68,3	107,6	15. Прокопьевский	91,1	89,5	51,4	102,8
5. Тисульский	95,6	70,0	36,0	113,7	16. Мариинский	91,0	88,5	31,5	92,1
6. Кемеровский	95,1	64,6	56,1	128,2	17. Юргинский	89,8	93,8	56,7	101,1
7. Анжеро-Судженский	94,2	90,2	44,0	101,2	18. Топкинский	88,1	89,3	57,7	97,3
8. Киселевский	94,0	58,4	44,3	106,6	19. Яшкинский	88,0	69,6	61,4	119,2
9. Ленинск-Кузнецкий	93,9	85,8	41,8	106,7	20. Ижморский	85,4	71,9	35,3	91,2
10. Мысковский	93,8	102,0	44,0	93,2	21. Крапивинский	85,4	83,8	42,4	99,4
11. Подунский	93,5	101,2	68,6	100,7	22. Барзасский	80,7	71,3	33,3	84,9
					23. Троицкий	79,8	50,4	14,0	104,6
					24. Чебулинский	75,8	61,3	28,0	76,3
					25. Таштагольский	74,0	39,3	6,7	81,6

* * *

Кузнецкий район выполнил план посева яровых культур. В соревновании с Кемеровским районом на первом этапе борьбы за урожай он вышел победителем. Завершили сев зерновых культур и посадку картофеля и колхозники Итатского района. Они также одержали замечательную производственную победу и в соревновании с тяжинскими колхозниками завоевали первенство.

Однако темпы полевых работ во многих колхозах области продолжают оставаться неудовлетворительными. В истекшей пятидневке сев зерновых культур особенно плохо вели Чебулинский район, где прирост к плану составил лишь 6,3 процента, а также Ижморский и Тяжинский районы. Совершенно непонятно отставание этих районов. Их соседи—Итатский и Тисульский районы при равных условиях успешно справляются с полевыми работами. Что же мешает руководителям Чебулинского, Тяжинского и Ижморского районов?

Уходят все сроки, а план посадки картофеля еще многими районами не выполнен. Особенно плохо выполняют государственное задание по посадке картофеля, этой важной культуры, Таштагольский, Куздеевский, Троицкий районы, где еще не посажено и половины плана.

Вторая пятидневка июня на весеннем севе должна быть завершающей. Все силы нужно сосредоточить на высокопроизводительном использовании машинно-тракторного парка, на выполнении плана сева каждым колхозом, каждым районом.

НА УРОВЕНЬ ПЕРЕДОВЫХ

ЯЯ. **(По телефону).** Судженский сельисполком в соревновании занимает первое место. Все три колхоза, расположенные на территории сельсовета, — «Передовик», «Заречный», «21-я годовщина Октября»—к 1 июня выполнили план сева по всем культурам на 101 процент.

Справился с весенне-полевыми работами и колхоз «Политотделец» (председатель тов. Вознюк), считавшийся ранее отстающим в Анжеро-Судженском районе. Колхоз засеял 242 гектара пшеницы вместо 230 по плану. Перевыполнен план и по другим зерновым культурам. Полностью посажен картофель.

Этого успеха колхоз добился благодаря наведению порядка в организации труда. В колхозе введена звеньевая система. Колхозники рано выходят на работу: едва начинается рассвет, они уже на поле. Работа заканчивается поздно в сумерки.

Колхозники стали больше ценить интересы общественного хозяйства. На севе нехватало живого тягла, лошади были заняты в тракторной бригаде и на боронованиии. Тогда колхозники решили возить семена в поле на своих коровах. Это помогло ускорить полевые работы.

Полеводческая бригада работает в деловом содружестве с тракторной бригадой Астафьева. Трактористы доброкачественно обработали землю. На полях колхоза появились хорошие всходы.

Сейчас в колхозе «Политотделец» пашут пары и готовят землю для будущего урожая.

—⊙—

Вести с полей

ПРОМЫШЛЕННАЯ. **(По телефону).** На посевах появились сорняки. Колхозники вышли на прополку. В колхозе «Новый быт» пропололи 7 гектаров, в «Ударнике полей» — 19 гектаров, в колхозе имени Красной Армии — 24 гектара. Всего к прополке приступили 12 колхозов.

* * *

ТИСУЛЬ. **(По телефону).** Звеньевой т. Яковлев в колхозе «Красный победитель» произвел подкормку пшеницы на рекордном участке площадью 10 гектаров. Для этого т. Яковлев применил собранную им навозную жижу. Такую же подкормку пшеницы на своем участке произвел и звеньевой колхоза «Красный май» тов. Лобанов.

Колхоз имени Сталина (председатель тов. Субботин) проводит боронование на семенном участке.

* * *

ТРОИЦКОЕ. **(По телефону).** Звеньевая колхоза «Красный ударник» Олимпиева, борясь за получение урожая по 30 центнеров зерновых с гектара, ранее подкормила закрепленный за нею участок ржи площадью 21 гектар, а теперь — участок пшеницы в 23 гектара. В обоих случаях подкормкой служил перегной.

ЯШКИНО. **(По телефону).** В райсемхозах «Красная Москва», «Красная гвардия» и «Ленинский труд» организовано боронование пшеницы на семенных участках. За 4 дня пробороненo 450 гектаров.

В колхозе «Красная гвардия» на 6 гектарах произведена подкормка пшеницы. Начата подкормка в колхозе «Ленинский труд».

* * *

ЛЕНИНСК-КУЗНЕЦКИЙ. В колхозе имени Ленина идет деятельная подготовка к сеноуборке. Здесь заканчивается ремонт сенокосилок и конных граблей. Отстают с подготовкой к сенокосу сельскохозяйственные артели «Южная» и имени Ворошилова.

* * *

СТАЛИНСК. Коллектив совхоза «Металлург» Кузнецкого металлургического комбината 23 мая закончил посадку картофеля. Звеньевые тт. Садыкова, Мохова и Осокина взяли обязательство вырастить на своих участках площадью в 25 гектаров по 35—40 тонн картофеля с гектара. Сейчас в совхозе высаживается рассада капусты. Для поливки ее на площади 38 гектаров подведены водопроводные трубы, вода подается при помощи мотора.

* * *

БЕЛОВО. Тракторная бригада т. Наумчик 25 мая выполнила план тракторных работ на 155 процентов, на один 15-сильный трактор выработано 263 гектара, сэкономлено 1.830 килограммов горючего. Бригада Моисеева выработала 234 гектара на трактор.

* * *

КЕМЕРОВО. Тракторная бригада Цыганцева из Елыкаевской МТС перевыполнила план тракторных работ по всем видам, предусмотренным договором МТС с колхозами, в полтора раза. На один трактор выработано на 24 мая 203 гектара. Сейчас бригада пашет пары.

Знатный проходчик шахты № 3 треста «Кагановичуголь» т. М. Шахабутдинов взял обязательство ко «Дню шахтера» завершить выполнение пятилетней нормы.

На снимке: т. Шахабутдинов перед спуском в шахту.

Фото В. Булычева.

Годовой план—к 7 ноября

Победа гурьевских металлургов

Обсудив обязательства передовых предприятий столицы, коллектив старейшего в Сибири Гурьевского металлургического завода решил завершить выполнение годового плана к 7 ноября.

Осуществление принятых обязательств потребовало от металлургов проведения ряда организационно-технических мероприятий, позволяющих максимально использовать имеющиеся резервы.

Обсуждению этого вопроса и была посвящена состоявшаяся на днях партийно-техническая конференция.

В цехах завода развернулось движение рабочих за экономию металла, сырья и топлива, за снижение себестоимости продукции и получение сверхплановой прибыли.

Знатный сталевар тов. Владимиров подсчитал, что, проводя скоростные тяжеловесные плавки, он может ежемесячно давать не менее 300 тонн стали сверх плана. Возможности увеличения выплавки стали он претворил в действительность. Последователи тов. Владимирова сталевары-скоростники тт. Карпов и Мокрушин, опытный мастер мартеновского цеха тов. Соленек также достигли высоких производственных показателей. С каждого квадратного метра пода печи они регулярно снимают на одну тонну металла больше, чем предусмотрено нормой. Движение скоростников становится массовым явлением.

Самоотверженная борьба сталеплавильщиков принесла уже хорошие плоды. В мае их производительность повысилась на 25 процентов. Себестоимость каждой выплавленной тонны стали снижена на 12 процентов. В мае достигнуты такие показатели по выплавке стали, которых завод не имел за многолетнюю историю своего существования.

Такие же успехи имеют прокатчики Гурьевска, намного увеличившие производительность стана в горячий час. Совершенствование технологических процессов, улучшение организации труда и стахановская смекалка позволили коллективу, отказавшись от государственной дотации, получить за пять месяцев 1 млн. 620 тыс. рублей сверхплановой прибыли. Металлурги обязались дать государству в нынешнем году 6 млн. рублей сверхплановой прибыли.

Большую работу по организации массового соревнования рабочих, основанного на инициативе и добровольности масс, проводит профсоюзная организация завода. Коммунисты своевременно возглавили творческую активность рабочих, их стремление выполнить годовой план к 7 ноября. Они идут в авангарде борьбы за дальнейший под'ем выплавки металла и выполнение пятилетки в четыре года.

Т. БОРИСОВ.

—⊙—

КЕМЕРОВСКАЯ ГРЭС — ЛУЧШАЯ В СТРАНЕ

Во Всесоюзном соревновании энергетиков за выполнение пятилетки в четыре года коллектив Кемеровской ГРЭС вторично завоевал первенство и удержал переходящее Красное знамя Совета Министров СССР.

За пять месяцев кемеровские энергетики сэкономили 4.350 тонн угля. Благодаря техническим мероприятиям и рационализации достигнуто снижение производственных затрат. За пять месяцев года дана прибыль государству в 11 миллионов рублей.

На станции многие стахановцы уже выполнили свои пятилетние нормы. Среди них — токарь механического цеха тов. Захаров, кузнец тов. Опешко, слесари турбинного цеха тт. Казейкин и Питкевич. Кочегары тт. Масной, Гарбузов, Дворядкин по почину тов. Дрожжина перешли на обслуживание двух котлов каждый.

Партийная жизнь

К чему приводит забвение партийно-политической работы

Важнейшие разделы своего доклада о работе райкома на заседании бюро областного комитета партии секретарь Куедеевского райкома ВКП(б) тов. Кушаков заключал такими выводами:

— С руководством хозяйством у нас дела обстоят неважно...

— Агитационно-массовая работа поставлена неудовлетворительно...

— Кадры подбираем и воспитываем слабо...

Ничего не скажешь — характеристика деятельности райкома далеко не лестная. Но и это не все. Секретарь райкома многое не рассказал из того, что отличает порочную практику райкома, приведшую к грубейшим ошибкам и недостаткам в руководстве хозяйством, в постановке партийно-организационной и партийно-политической работы в районе.

В чем же заключаются основные ошибки в работе Куедеевского райкома ВКП(б)?

Как показывает действительность, Куедеевский райком ВКП(б) вместо того, чтобы выступать в роли подлинного политического органа, об'единяющего и контролирующего всю работу в районе, стал на путь мелочной опеки и подмены хозяйственных и советских органов, на путь голого администрирования. Фактически райком взял на себя решение всех текущих, в том числе мелких, хозяйственных вопросов, обходя хозяйственные и советские органы.

Увязнув целиком в мелких текущих хозяйственных делах, которые в состоянии решить любой отдел райисполкома, райком утратил связи с первичными партийными организациями, с партийным активом, не опирался на них в своей работе. Почти единственный способ руководства сельским хозяйством райком видел в посылке в район многочисленных уполномоченных. Находясь в колхозах по нескольку месяцев, эти уполномоченные по существу превращались в местных работников и не оказывали должного влияния на положение дел. Райком не проявил себя боевым органом большевистского руководства. Среди членов бюро райкома отсутствовала коллегиальность в работе. Нередко первый секретарь райкома тов. Кушаков решал вопросы самолично, игнорируя мнение других членов бюро. Справедливая критика или замечания по его адресу со стороны коммунистов воспринимались им крайне болезненно, а то и просто рассматривались, как подрыв авторитета секретаря райкома. Такое отношение первого секретаря райкома отнюдь не способствовало развертыванию критики в партийной организации, а, наоборот, принижало и притупляло ее.

В своей деятельности райком ВКП(б) грубо нарушил большевистский принцип сочетания политической работы с руководством хозяйством. Работники его забыли известное указание товарища Сталина о том, что политика и хозяйство неотделимы друг от друга, они живут и действуют вместе. Уйдя с головой в мелкие хозяйственные дела, райком предал забвению партийно-политическую работу и по существу лишил себя этого сильнейшего и испытанного средства партийного руководства, воспитания масс и их мобилизации на решение задач партии и государства. Работники райкома, бывая в колхозах, на предприятиях, как правило, обходят первичные партийные организации и ведут себя, как представители различных хозяйственных органов и ведомств.

Серьезные недостатки имеются в постановке агитационно-массовой и пропагандистской работы. Работники райкома не осведомлены о фактическом положении дел на местах. В отделе пропаганды, например, числится 300 коммунистов, самостоятельно изучающих историю и теорию ВКП(б). Но это только цифры. В райкоме нет даже малейшего представления, как учатся партийные, советские и хозяйственные кадры и интеллигенция, в какой помощи они нуждаются. Не приходится удивляться, что во многих первичных партийных организациях политическая учеба не налажена. Так, по данным райкома, в районе организовано 32 кружка по изучению «Краткого курса истории ВКП(б)» с количеством 596 коммунистов, 9 политшкол, в которых учится 143 человека. При проверке оказалось, что многие кружки и политшколы совсем не работают или работают от случая к случаю. Судя по сведениям, в парторганизации рудника Темир-Тау работает один кружок по изучению истории ВКП(б) (пропагандист тов. Лыков), другой—по изучению произведений Ленина и Сталина (пропагандист тов. Игонин), имеется одна политшкола. Кроме того, 32 коммуниста учатся самостоятельно.

Что же обнаружилось в действительности?

Кружок, которым руководит пропагандист тов. Лыков, с ноября прошлого года провел всего 5 занятий. На учебу являются в среднем не более 5—6 человек. Занятия кружка пропагандиста тов. Игонина организованы еще хуже. В 1948 году кружок собирался лишь 2 раза.

Некоторые коммунисты беспечно относятся к повышению своего идейно-политического уровня, а потому слабо или совсем не разбираются в самых элементарных вопросах. К их числу принадлежат, прежде всего, многие районные руководящие работники. Заведующий районным отделом сельского хозяйства тов. Зимин, ссылаясь на занятость в работе, семинар партактива посещает редко, политически не растет. Точно так же плохо работают над собой и обнаруживают политическое невежество председатель райпотребсоюза тов. Кочуганов, управляющий рудником Темир-Тау тов. Саленко и другие.

В районе мало читается лекций и докладов. Идейный и политический уровень их крайне низок. Например, чувство досады и обиды на докладчика вызвал у слушателей доклад, сделанный зав. организационно-инструкторским отделом райкома ВКП(б) тов. Юсиным. Выступая с докладом на тему «Что дала советская власть крестьянству», тов. Юсин «упустил из виду» такие вопросы, как организующая и руководящая роль партии в осуществлении коллективизации сельского хозяйства, послевоенный пятилетний план восстановления и развития народного хозяйства СССР и т. д. Этот докладчик в данном случае оказался настолько аполитичным, что не сказал ни слова об исторических решениях февральского Пленума ЦК ВКП(б) о под'еме сельского хозяйства в послевоенный период.

Несмотря на то, что в Куедеевском районе имеются многочисленные кадры интеллигенции — технической, занятой в горно-рудной промышленности, учителей, врачей, агрономов, райком не привлекает их в качестве лекторов и докладчиков по пропаганде политических и естественно-научных знаний.

В районе запущена агитационная и культурно-массовая работа. Агитколлективы во многих случаях бездействуют. О событиях, происходящих в стране и за рубежом, о важнейших решениях партии и правительства рабочие и колхозники узнают с опозданием.

Районный Дом культуры, который мог бы явиться серьезным средством в деле организации культурно-просветительной работы, влачит жалкое существование, не оборудован. Многие колхозники, в особенности отдаленных от районного центра населенных пунктов, из-за безобразного кинообслуживания, годами не видят кинокартин. В 1948 году в колхозы Гавриловского, Нижне-Кинерковского, Рябиновского, Бело-Каменского и Красно-Тенешского сельсоветов совсем не присылались кинопередвижки.

В организации социалистического соревнования имеется много формализма и казенщины. Райком ВКП(б) серьезно не обсуждал вопрос о ходе выполнения обязательств, взятых рабочими и колхозниками, не стремился придать широкой гласности результаты соревнования, популяризировать опыт стахановцев сельского хозяйства — мастеров высокого урожая, передовиков промышленности.

Еще в прошлом году Куедеевская МТС заключила договор на соревнование с Кузнецкой МТС. Однако, до сих пор руководители МТС не подвели итогов соревнования, не побывали друг у друга. В колхозах «Память Ильича» и «Красная заря» сделаны неплохие доски показателей для соревнующихся, но эти доски вскоре были свалены на склад.

Порочные методы руководства райкома, самоустранение его от организаторской и партийно-политической работы в массах привели к серьезному отставанию района. Колхозы района с опозданием и неорганизованно вступили в весенний сев, из года в год не выполняют государственного плана развития общественного животноводства.

Только в результате беспечности и притупления бдительности со стороны районных руководящих работников стали возможны серьезные извращения линии партии в колхозном строительстве. Они выражаются в том, что в ряде колхозов происходят нарушения Устава сельскохозяйственной артели, чрезмерное раздувание приусадебных участков, превратившихся в основной источник дохода, растаскивание колхозной собственности. Лжеколхозники, тунеядцы, рвачи, стремящиеся поживиться за счет общественного хозяйства, не получают должного отпора. Райком ВКП(б) просмотрел все эти извращения и нарушения и не обеспечил выполнения решений февральского Пленума ЦК ВКП(б), потребовавшего покончить с беззаботным отношением некоторых руководителей к колхозам и проникнуться всей полнотой ответственности за состояние и развитие сельского хозяйства, принять надлежащие меры к дальнейшему организационно-хозяйственному укреплению колхозов.

Райком партии прошел мимо и таких недопустимых фактов, когда некоторые районные руководящие работники вместо борьбы против нарушений Устава сельскохозяйственной артели сами увлеклись личным хозяйством, превратившись фактически в мелкобуржуазных перерожденцев.

Грубейшие ошибки и недостатки в работе Куедеевского райкома ВКП(б) и его первого секретаря тов. Кушакова, на которые указал обком ВКП(б), должны послужить серьезным уроком. Районная партийная организация обязана, на основе развертывания смелой большевистской критики и самокритики, до конца вскрыть недостатки и принять решительные меры к улучшению руководства сельским хозяйством и промышленностью, к под'ему всей партийно-организационной, партийно-политической и идеологической работы, к неуклонному выполнению решений февральского Пленума ЦК ВКП(б) о под'еме сельского хозяйства.

ПИСЬМА в редакцию

НЕГДЕ ОТДОХНУТЬ В ВЫХОДНОЙ ДЕНЬ

Везде идут работы по благоустройству, проводится древонасаждение и озеленение улиц, площадей, дворов, но в Юрге на территории рабочего поселка № 1 нельзя найти ни одного деревца. Негде купить в Юрге саженцев или кустарников, которые каждый житель с удовольствием посадил бы возле дома.

Весь поселок изрыт канавами, наполненными всевозможными отбросами и гниющей водой. На улицах — многочисленные мусорные ящики, очищающиеся очень редко.

Думают ли об этом работники Юргинского райисполкома и чем занимается райкомхоз?

А. Ашурков.

КОГДА МНЕ ВЫПЛАТЯТ ПОД'ЕМНЫЕ?

С 1945 года я работаю в шахтстрое Беловского управления новых шахт. Начальником стройки у нас тов. Птицын. Я решил обосноваться в Кузбассе на постоянное жительство, выписал семью, но до настоящего времени не могу получить под'емных, причитающихся мне по договору. Всегда один ответ — «нет денег».

Не помогло и указание зам. министра топливных предприятий бухгалтеру о немедленной выплате под'емных.

Есть резолюция управляющего трестом «Кемеровошахтстрой» тов. Конопелева об удовлетворении моего законного требования, но, видно, не для Птицына написаны советские законы.

В. Цехович,
рабочий горного цеха шахты «Чертинская 2-3».

ПОЧТА НА ВОЛАХ

С недопустимой халатностью относятся к доставке газет и почтово-телеграфной корреспонденции в Киселевске.

Например, работникам Тугаевского шахтоуправления газета «Кузбасс» доставляется на 4—5-й день после прибытия ее в Киселевск. Так было с номерами за 21 и 22 мая, которые были нам доставлены 27 мая. Такое же положение и с другой корреспонденцией.

Долго ли Киселевский городской отдел связи будет работать так безответственно?

Б. Бердюгин,
начальник шахтоуправления.

ЧЕМ ОБ'ЯСНИТЬ ТАКОЙ МАРШРУТ?

Еще в начале нынешнего года в газете «Кузбасс» в заметке «Мчится тройка почтовая...» рассказывалось о том, что газеты в Крапивинский район идут кружным путем и, понятно, запаздывают. С тех пор ничего не изменилось.

От Кемерово до Крапивино не больше 80 км. Но работники связи попрежнему шлют газеты из Кемерово в Ленинск-Кузнецкий, т. е. за 120 км. по железной дороге, и лишь оттуда «мчится тройка почтовая» до райцентра Крапивино. В результате читатели получают областную газету на 3—4-й день.

Чем об'яснить такой почтовый маршрут и когда, наконец, читатели будут получать областную газету своевременно?

Ф. Симонов.

КОРОТКИЕ СИГНАЛЫ

В антисанитарном состоянии находится Камышинский маслозавод Ленинск-Кузнецкого района — пишет тов. Качалов.—Пол грязный, рабочие ходят без халатов, стены белятся только по праздникам, а работники Камышинского медпункта редко заглядывают на маслозавод.

* * *

5 месяцев не можем получить прогрессивную оплату за январь — жалуются рабочие железнодорожного цеха треста «Кемеровоуголь» тт. Гончаров, Одинцов, Овчинников, Макаров и другие.

* * *

Плохо работает Ленинск-Кузнецкая контора связи. Телеграмма-молния, переданная из Белово, пришла по адресу на шахту «7 ноября» в Ленинск-Кузнецкий через двое с половиной суток. И такие случаи часты —пишет тов. М. Власов.

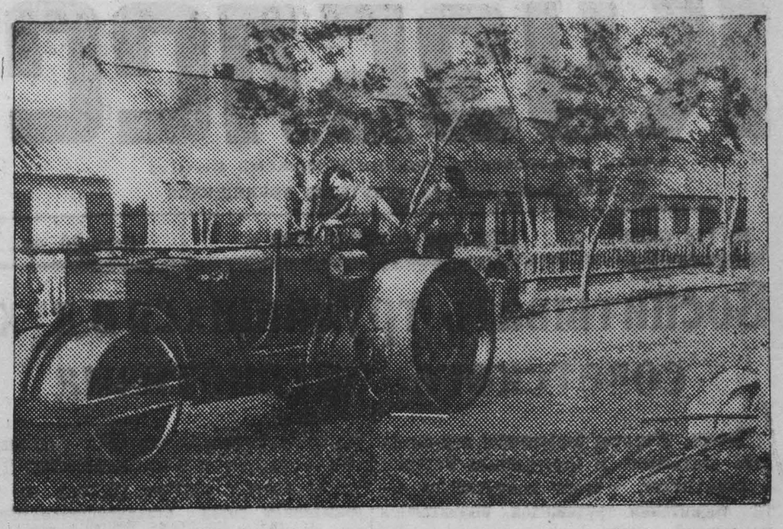

С каждым днем благоустраивается Заводской р-н г. Кемерово.
На снимке: работа по асфальтированию улицы 1-я Стахановская в районе азотно-тукового завода.
Фото И. Пригула.

О шахтерских домах и нерадивых хозяевах

Вернувшись с фронта, тов. Михайлов, бывший машинист подземного электровоза на шахте имени Сталина, сразу приступил к любимому мирному труду.

— Вот что, товарищ Михайлов! С жильем у нас на шахте туговато. Придется тебе временно поселиться куда-нибудь, — сказали ему на шахте.

— Ничего... Подождем, — успокоил Михайлов заботливых хозяев шахты.

Все обещанные сроки давно истекли, а Михайлов продолжает ютиться в чужом тесном углу, куда его «временно» поселили и... забыли.

Забойщик 2 участка тов. Суменко много дней безрезультатно обивает пороги коммунального отдела шахты с просьбой дать ему квартиру.

Забойщику Терехину об'явили, что его собственный домик нынче подлежит сносу.

— Тебя поселим в благоустроенную квартиру, — пообещали ему.

Но вот пришла весна. Надо думать об огороде, а места нет. Где оно будет — неизвестно. В семье заволновались. Но, кроме обещаний, тов. Терехин ничего хорошего не слышит.

У шахты имени Сталина более 58 тысяч квадратных метров собственной жилой площади. Как же получается, что тт. Михайлов, Суменко, Терехин и многие другие рабочие живут в тесных углах, в маленьких комнатушках?

Получается это потому, что шахта поставлена в необходимость терпеть в своих домах таких жильцов, которые на шахте не работают и к угольной промышленности никакого отношения не имеют.

В Прокопьевске беззастенчиво нарушают правительственные указания о порядке использования жилого фонда предприятий угольной промышленности. Городской жилищный фонд совершенно не растет. За последние два—три года коммунальный жилой фонд не пополнился ни одним новым домом. Буквально сотни квартир, причем лучших, наиболее благоустроенных, где по праву должны жить шахтеры, занимаются работниками предприятий и учреждений, которые палец о палец не ударили, чтобы построить дома для своих коллективов.

Из 58 тысяч кв. метров жилплощади шахты имени Сталина 11 тысяч кв. метров занимается сторонними организациями. 56 шахтерских квартир заселены людьми, не имеющими никакого отношения к угольной промышленности, а не только к шахте. В домах шахты проживают: нигде не работающая А. П. Криволапова (2-я Коксовая, 5-12), снабженец кустарно-промысловой артели И. Ф. Медвечук (Ворошилова, 3-8), конюх ветлечебницы П. И. Генне (Интернациональная, 4-9), базарный мясоруб М. А. Меджианс (Фасадная, 58-5) и т. д. и т. п. Все они в общей сложности занимают около тысячи квадратных метров жилой площади шахтеров.

Кроме индивидуальных жильцов, около 10.000 кв. метров занимают коллективные жильцы. Кстати, чтобы получить арендную плату за помещение с отделения милиции, занимающего большой двухэтажный дом, шахте пришлось судиться с неаккуратным арендатором.

Точно такое же положение с жилым фондом и на других шахтах.

Но есть и другая сторона дела. Просто удивительна та безответственность и безнаказанность, с какой руководители шахт относятся к сохранению своего жилого фонда. Планы текущих и капитальных ремонтов домов, как правило, ежегодно срываются.

У шахты имени Сталина есть шесть многоквартирных домов на Кировской улице. Другие шесть таких же домов на той же улице принадлежат шахте имени Ворошилова треста «Прокопьевскуголь». Все они неблагоустроены, как снаружи, так и внутри. В районе так называемой Березовой рощи оставленные в свое время без ремонта стандартные дома один за другим выбывают из строя.

В Прокопьевске издавна повелось так: весною все благоустройство окраинных рабочих кварталов ограничивается побелкой изгороди возле домов, а о подготовке их к зиме не думают. Даже заменить в окне разбитое стекло, поправить печь, покрасить пол рабочему удается только после длительных хождений по начальству.

Сейчас время начинать капитальный ремонт шахтерских квартир. Кредитов для этого шахтам и трестам отпущено достаточно. Но на шахте имени Сталина об этом еще не думают.

— Успеем! — говорит пом. начальника шахты по хозяйству тов. Галочкин.

Шахте надо нынче капитально отремонтировать 16 больших жилых домов. Если не начать работы сейчас же, ремонт будет сорван. Надежды беспечного Галочкина до добра не доведут.

Каждый месяц на шахте имени Сталина вводятся в эксплоатацию новые жилые дома. Их строит контора, которую на шахте возглавляют тт. Гуревич и Корнеев. Строит их она быстро, но плохо.

Сданный в эксплоатацию в феврале текущего года дом № 1-а по улице Коксовой уже требует капитального ремонта. Полы в нем настланы из сырого леса, они покоробились, потрескались. Большинство печей обвалилось. В оконных проемах между стеной и косяками такие щели, что можно просунуть руку. Два новых дома на Кирплощадке, построенные тоже в нынешнем году, вызывают у жильцов недоумение: почему строителей этих домов не привлекли к ответственности за такое «строительство»?

Спасает строителей безразличие, с каким руководители стройконторы и управления городского архитектора в Прокопьевске тт. Поломских и Соколов ставят свои подписи на актах сдачи домов в эксплоатацию. Они, кстати, и на стройках бывают всего два раза: в день закладки и в день сдачи... Ясно, что при большей требовательности Прокопьевского горисполкома тт. Поломских и Соколов могли бы работать много лучше. Личный дом городского архитектора тов. Соколова, например, является достойным образцом высокого качества строительных работ. Но этого никак нельзя сказать о новом большом жилом доме, выстроенном для научных сотрудников Кузнецкого угольного института. Он приносит жильцам каждодневно «сюрпризы»: то штукатурка с потолка валится, то печь рассыпается «по кирпичику», то еще что-нибудь в этом роде.

Жилищное строительство на Прокопьевском руднике по своим темпам отстало от бурного развития промышленных предприятий. Именно это положение не дает руководителям Прокопьевского рудника никакого права с пренебрежением относиться к тому шахтерскому жилому фонду, который уже имеется, не дает им права своей нераспорядительностью осложнять обстановку.

По законам, по праву и по справедливости лучшее благоустроенное жилище должно принадлежать шахтеру. И особенную заботу надо проявить о том доме, где живет подземный рабочий и его семья.

А. СНЕТКОВ.
(Корр. «Кузбасса»).
г. Прокопьевск.

Весенняя новь

Как ни спешил Кунцеев к себе в Горскино, все же к Харитонову, к давнишнему другу, он не мог не заехать. Харитонова он знал давно. В первом году войны Василий Павлович работал у них, в колхозе «Авангард», бухгалтером и секретарем колхозной парторганизации.

Года три назад колхозники сельхозартели «14-я годовщина Октября» избрали его своим председателем.

До прихода тов. Харитонова к руководству артельными делами хозяйство было ослаблено, теперь колхоз взял разбег. В 1946 году здесь прославилась своим урожаем звеньевая тов. Васильева и получила от правительства орден Ленина. За урожай 1947 года в колхозе ордена и медали получили десятки колхозников. Сам Харитонов, оба полеводческих бригадира, колхозный агроном, двое звеньевых были награждены орденом Ленина. Тов. Васильева стала Героем Социалистического Труда.

— Как-то у них теперь, в горячую пору сева? — думал Кунцеев.

Познакомившись в колхозе с посевными делами, Кунцеев заинтересовался звеньями: чем они заняты, как Васильева?

— Вот только что закончили мульчирование пшеницы перегноем, — об'яснил Харитонов. У Васильевой дела идут хорошо. Свой опыт она переносит на площадь в три раза большую, чем в 1947 году. Все посевы обрабатываются на основе высокой агротехники.

— У нас есть звенья, — рассказал Харитонов, — которые сделали на своих участках не менее, чем Васильева. Весна 1948 года — новая страница большой и волнующей повести о борьбе колхозников сельхозартели «14-я годовщина Октября» за высокий урожай, за укрепление на этой основе всего артельного хозяйства.

Вот звено Иноземцева, молодого коммуниста, секретаря комсомольской организации. Иноземцев был в тракторной бригаде и, когда в одном из звеньев оказался прорыв, он заявил, что идет в звено.

— Тебе и здесь неплохо, — отговаривал тракторный бригадир Маленков, жалея терять хорошего помощника.

Зимой, когда Иноземцев решил выйти на передовую позицию борьбы за хлеб, колхозная парторганизация взяла такую линию: перенести опыт Героя тов. Васильевой на широкие массивы. Эта партийная линия нашла горячую поддержку в звеньях.

Звено тов. Иноземцева одним из первых начало готовиться к подкормке озимых перегноем, чего в прошлые годы не делали. Он внес на все 25 гектаров ржи своего участка по пяти тонн перегноя на каждый гектар. На всей площади провели боронование.

Для каждого участка пшеницы звеньевой, под руководством колхозного агронома Щербакова, разработал агромероприятия. Так как пшеницу сеяли по обороту пласта, удобрений не вносили. Землю в два следа культивировали, в семь следов боронили. На 20 гектарах посеяли шахматным способом. На 45 гектарах запыреенных паров пришлось провести культивацию, перепашку и снова культивацию, чтобы вычесать пырей. Потом звено сгребало пырей конными граблями, вилами собирало корни и сжигало их. На 20 гектарах звено сделало мульчирование перегноем.

В этом году на всех 800 гектарах пшеницы применяется высокая агротехника. Удобрены под пшеницу 60 гектаров, внесено около 4 тысяч возов перегноя. Шахматным способом посеяно 150 гектаров. Вычесывание пырея проведено на 135 гектарах. Пшеница посеяна в первой половине мая — на 14 дней раньше, чем в 1947 году. В звеньях Кулаковой, Боковой, Козлова, чьи участки расположены на низких местах, чаще подвержены осенним заморозкам, пшеница посеяна с 28 апреля по 2 мая.

Душою всего нового в колхозе являются коммунисты. Они на самых трудных участках общественного хозяйства — бригадиры, звеньевые, агрономы, сеяльщики. В обеих полеводческих бригадах для усиления партийно-политической работы созданы партийные группы.

Партийные группы вникают в дела артели. В первый день полевых работ тракторист Самовольников в бригаде Вершинина вспахал 20 гектаров. Хорошо вспахал, а конец не заделал. Самовольникова заставили исправить ошибку. Некоторые в бригаде не придали этому значения. А партийная группа собралась обсудить случай нарушения агротехники.

Случай в первой бригаде с нарушением качества и принципиальная оценка его в партийной группе заострила внимание всех колхозников на качестве посевных работ. В бригаде Морозова нашли, что тракторист Павлов вспахал один участок, правда, небольшой, с огрехами. Вопрос о качестве стал на партийном бюро колхозной парторганизации. Отметили недостатки. Решение сообщили парторганизации МТС. Полеводческим бригадирам тт. Морозову и Вершинину было предложено в конце каждой смены принимать работу от тракторной бригады.

Через «боевые листки», доски показателей, беседы агитаторов, парторганизация показывала, как идет соревнование звеньев, как тракторист Сергеев поднял выработку на севе, как Самовольников, Павлов исправляют свои ошибки, как идет подготовка к подкормке пшеницы перед кущением.

— Отсеялись? — спросил Кунцеев.

— Давно.

— Отдохните.

— Некогда, дел мы наметили себе уймищу. — И Харитонов начал перечислять: — Только что закончили посевные работы. Теперь начинают в колхозе строительство. Нужен лес.

— Что вам строить? — удивился Кунцеев. — Зернохранилище, скотные дворы—хорошие, электричество зажгли, клуб есть.

— Строить многое надо. В прошлом году 10 домиков отремонтировали колхозникам, а нынче 30 надо в порядок привести. Новые дома строить придется. Производство кирпича организуем. Столько лет деревня не строилась, а пока мы только начало сделали.

Весна 1948 года обогатила колхоз и его руководителей новым опытом борьбы за урожай, выдвинула таких новых мастеров земли, как Иноземцев, выдвинула новые формы организационного руководства. Борьба за хлеб раскрыла перед колхозом «14-я годовщина Октября» широкие горизонты общественного богатства, зажиточности и высокой культуры.

* * *

Выехав из Листвяжек, машина Кунцеева шла мимо массива, укрытого тонким слоем перегноя, как бы окрашенного в коричневый цвет; через покров пробивались дружные всходы пшеницы.

— Да, здесь влага долго будет держаться, — согласился Кунцеев. — Здесь будет хлеб. Хороший хлеб будет у этого колхоза.

Я. СЕВЕРНЫЙ.
Гурьевский район.

По следам неопубликованных писем

Группа больных, лечащихся в Кировской больнице города Кемерово, обратилась в редакцию с жалобой на беспорядки в работе больницы.

Зав. облздравотделом тов. Дмитриев сообщил редакции, что проверкой факты, указанные в жалобе, подтвердились. Главному врачу больницы тов. Тимофеевой и зам. по медицинской части врачу Кондратьевой поставлено на вид.

Проводится ряд мероприятий для улучшения работы больницы, улучшается качество питания больных, систематически проводится техминимум со средним и младшим персоналом больницы.

* * *

Наш рабкор написал о неудовлетворительных бытовых условиях рабочих подсобного хозяйства Тайгинского горпищекомбината.

В ответе на это письмо директор комбината тов. Резаев сообщил редакции, что факты, указанные рабкором, имели место.

Для устранения их приняты необходимые меры. Проведен ремонт и побелка квартир, построен новый жилой дом, оборудуется помещение красного уголка.

С горторготделом согласован график завоза хлеба, обеспечивающий бесперебойную его продажу.

* * *

Группа рабочих и служащих Зарубинской МТС Топкинского района обратилась в редакцию с жалобой на плохое качество хлеба, выпекаемого пекарней сельпо.

Райисполком, куда было направлено это письмо, сообщил редакции, что руководство сельпо приняло соответствующие меры и качество хлеба улучшилось. Пекарь Токаренко за небрежную выпечку хлеба с работы снята.

Выполним годовые обязательства ко „Дню шахтера“

Дневник соревнования

С первого дня месяца выполнять план

Июнь — решает! Горняки Кузбасса должны понять, что от того, как они будут работать в июне, зависит не только судьба выполнения полугодовой программы угледобычи, но и выполнения годовых обязательств ко «Дню шахтера». Поэтому главная задача шахтеров сейчас — использовать каждый час, каждую минуту рабочего времени для высокопроизводительного труда, поднять все резервы для увеличения угледобычи.

Между тем, не все еще шахтеры глубоко осознали стоящие перед ними задачи. Не все горняцкие коллективы с первого дня месяца выполняют план угледобычи. Вследствие этого, с начала июня шахты Кузбасса задолжали стране несколько эшелонов угля.

Разве шахтеры трестов «Сталинуголь» и «Беловуголь» работают в лучших горных условиях, чем, скажем, горняки трестов «Молотовуголь» или «Кемеровоуголь»? Нет. Как у тех, так и у других имеются свои трудности в работе. Но тем не менее шахтеры трестов «Сталинуголь» и «Беловуголь» с первого дня июня открыли сверхплановый счет угледобычи, а шахтеры трестов «Молотовуголь» и «Кемеровоуголь» не выполняют плана.

На отдельных шахтах не искоренена привычка работать рывками, не стало правилом соблюдать твердый производственный ритм. На многих шахтах трестов «Молотовуголь» и «Кемеровоуголь» не перевелись еще люди, которые любят «отдохнуть» в первой декаде месяца, считая, что до конца месяца еще далеко, можно потом «поднажать» и наверстать упущенное. Обычно такая работа нарушает весь ход производства, приводит к штурмовщине и к глубокому прорыву.

Так, например, работают горняки шахты № 4 треста «Молотовуголь» (начальник шахты тов. Кураков). В прошлом месяце здесь первые две декады раскачивались, а в это время долг по углю все увеличивался. В третьей декаде «нажали» и начали изо дня в день перевыполнять план. Но с первого дня июня кривая угледобычи на шахте опять круто пошла вниз. Разве на шахте изменились горные условия? Нет. Сила привычки работать рывками взяла верх.

То же самое можно сказать и про горняков шахты «Бутовка» (начальник тов. Хохлов). Горняки этой шахты не раз выходили победителями в социалистическом соревновании на Кемеровском руднике. В третьей декаде мая он перевыполнили план. А с первого дня нового месяца задание не выполняют.

Сегодня в нашей газете публикуется отчет о совещании стахановцев шахт Южного Кузбасса. Резкой и справедливой критике подвергли стахановцы руководителей комбината «Кузбассуголь» тт. Воробьева и Горбачева за то, что они продолжают руководить по-канцелярски, не делают заметных попыток организовать ритмичную работу на шахтах, не борются с людьми, которые пытаются возродить штурмовщину. А эти попытки делаются на шахтах «Коксовая» и «Капитальная».

Подобный стиль работы должен быть решительно искоренен. Задача хозяйственных и технических руководителей комбинатов, трестов и шахт—побольше и поглубже вникнуть в технологию угледобычи и создать все необходимые условия для стахановской работы каждого шахтера. Шахтеры должны научиться ценить фактор времени в своей работе, настойчиво преодолевать все трудности и ежедневно перевыполнять производственные нормы. В этом — ключ к выполнению годовых обязательств ко «Дню шахтера».

В комбинате „Кузбассуголь“ продолжают формально руководить добычей угля

С совещания стахановцев шахт Южного Кузбасса

В Прокопьевске состоялось совещание стахановцев комбината «Кузбассуголь». Более 800 передовых горняков шахт Южного Кузбасса собрались в зале Дворца культуры имени Артема.

На повестке дня совещания — вопрос о ходе выполнения обязательств, взятых в письме товарищу Сталину, и задачах комбината «Кузбассуголь» в связи с подготовкой ко «Дню шахтера».

С докладом по этому вопросу выступил начальник комбината тов. Воробьев. Угольщики шахт комбината «Кузбассуголь» взяли обязательство—в этом году поднять уровень освоения производственных мощностей на действующих шахтах на 7 процентов, увеличить производительность очистных забоев, обучить и повысить квалификацию в 1948—1949 гг. 40 тысяч рабочих основных профессий.

Итоги работы комбината за пять месяцев показывают, что выполнение взятых обязательств идет совершенно неудовлетворительно.

— Комбинат не справился с выполнением пятимесячного плана добычи угля, — говорит докладчик. — План общей добычи выполнили только 20 шахт из 37. План производительности труда ежемесячно срывается. Больше половины новых рабочих не выполняет норм выработки. Сорван план обучения навалоотбойщиков и план подготовки машинистов погрузочных машин и комбайнов.

Только в одном случае докладчик смог доложить стахановцам о достигнутых успехах. Строительные работы хозяйственным способом проведены в комбинате намного лучше, чем они проводились в прошлые годы.

— Большинство обязательств, взятых в письме товарищу Сталину, выполняется нами крайне неудовлетворительно.

Такой итог подвел начальник комбината «Кузбассуголь» тов. Воробьев в конце своего доклада.

Стахановцы ожидали от тов. Воробьева самокритичного анализа причин, породивших отставание комбината. Центральный Комитет партии в своем постановлении о работе Кузбасса с предельной ясностью вскрыл действительные причины плохой работы Кузбасса, в том числе шахт комбината «Кузбассуголь». Но докладчик ограничился только общим перечислением этих причин. Он умолчал о главном: о том, что же предпринимает комбинат для того, чтобы обеспечить быстрейшую перестройку работы на шахтах в соответствии с постановлением ЦК ВКП(б) «О состоянии партийно-политической работы на шахтах Кузбасса».

Он умолчал о том, что в трестах и в самом комбинате еще сохранились канцелярско-бюрократические методы руководства шахтами, что именно в них — корень всех причин невыполнения плана добычи угля.

Начальника комбината поправили выступавшие. Представитель горняков шахты «Байдаевская» тов. Быков говорил:

— Наша шахта дает коксующийся уголь. Коллектив горняков перевыполнил обязательства. Байдаевцы вместо 10 обещанных сверхплановых эшелонов дали 13 и поручили мне сказать совещанию, что ко «Дню шахтера» дадут еще 5 эшелонов угля. Но развитие добычи коксующихся углей сдерживается малой мощностью обогатительной фабрики. Комбинат без конца обещает дать еще один породоотборочный стол. Единственный стол фабрики вышел из строя.

В комбинате с нетерпимым формализмом относятся к бытовым нуждам шахтеров. Для горняков «Байдаевской» выстроили неплохие дома. Но их поставили в заболоченном месте, и они окружены водой. Для спуска воды надо вырыть канаву. Делать этого никто не хочет. В комбинате знают о неблагоустройстве шахтерского поселка, но относятся к этому совершенно спокойно.

О формализме в руководстве шахтами говорил начальник одного из лучших участков рудника тов. Малявкин.

— Наш участок дал сверх плана около девяти эшелонов угля. Мы могли бы дать больше, если бы комбинат и трест «Прокопьевскуголь» руководили конкретно, а не формально. Лучшая проходческая бригада тов. Волина начала внедрять погрузочную машину, и в первый же месяц проходка штрека резко увеличилась. В январе бригада дала 110 метров проходки двухпутевого основного штрека. Использование машины остановилось буквально из-за мелочей. Сначала отказал работать шланг. За ним бегали по всем складам — не нашли. Потом потребовались другие мелкие детали для машины — заменить их было нечем, машина остановилась, горняки снова начали грузить вручную.

Имея крупные, хорошо оснащенные механические заводы и мастерские, работники комбината оказались неспособными наладить снабжение шахт костылями для рельс. Чиновники из комбината сделали пустячный костыль неразрешимой проблемой.

— Мы работать не можем из-за недостатка костылей, — с негодованием говорил тов. Малявкин.—На каждом участке шахты имени Калинина не закреплено по 100—150 метров пути. Откатывать вагоны от забоев приходится вручную, хотя можно было брать труз электровозом.

Совершенно спокойно доложил стахановцам тов. Воробьев о том, что за пять месяцев этого года заводам Сибири и Урала недодано столько коксующегося угля, сколько было недодано за весь прошлый год.

— Не трудно понять, — поучал докладчик, — как мы тормозили развитие остальных отраслей народного хозяйства.

Шахтеры это понимают, и это их глубоко тревожит. Если бы это понимали и руководители комбината «Кузбассуголь», они бы этого не допустили.

Добыча коксующихся углей на шахтах Южного Кузбасса шла самотеком. В организации ее не чувствовалось направляющей руки комбината. Его работники довольствовались тем, что шахты аккуратно представляли данные об общей добыче углей. У руководителей комбината нехватало времени вникнуть в эту статистику, проанализировать работу шахт и наметить перспективы.

Комбинат чрезвычайно робко и осторожно встречает все новое, смелое, что приносят в технику ее передовые люди. Всякое новшество берется с боем. Инженер Кокорин предложил смелую и оригинальную по техническому замыслу новую систему разработки мощных угольных пластов. Опробованная на практике, она показала высокую рентабельность. Но главный инженер комбината тов. Горбачев медлит широко внедрить ее в производство.

На экспериментальной шахте Кузнецкого научно-исследовательского угольного института успешно прошли испытание разборные металлические крепления конструкции тт. Евсеева и Соколова. Применение этой крепи поможет ликвидировать многочисленные аварии из-за размыва печей углем. Признав экономические выгоды новой конструкции, тов. Горбачев ограничился рассылкой по шахтам указаний, напоминающих рекомендательное письмо. Практически для проведения этого новшества в жизнь он ничего не предпринял.

Самую короткую речь на совещании произнес горняк шахты имени Орджоникидзе треста «Куйбышевуголь» тов. Злобин. Вот что он сказал:

— Товарищи! В 1946 году я взял обязательство закончить личную пятилетку за два с половиной года. Я выполнил его к 1 марта 1948 года. Ко «Дню шахтера» обещаю выполнить еще одну годовую норму.

Эта речь вызвала бурные рукоплескания всех стахановцев, таких же, как тов. Злобин, передовиков борьбы за выполнение пятилетки в четыре года. На шахтах Южного Кузбасса их насчитывается много тысяч. Что сделали руководители трестов и комбината для обобщения многогранного опыта этого передового отряда шахтеров? Что сделали они для передачи опыта тысячам новых горняков, которые недавно пришли на шахты, и большая половина которых не выполняет своих норм?

Нечего было сказать об этом тов. Воробьеву.

До сих пор комбинат не возродил деятельности своего Дома техники. Начали было проводить так называемые «дни начальников участков». Но из-за формального отношения к их организации, дни стали настолько неинтересными, что на них идут только в порядке приказа. На шахтах не было организовано ни одной лекции стахановца, техника, инженера о своем производственном опыте. Эта работа помогла бы ширить ряды стахановцев и ударников, несомненно принесла бы комбинату пользу в повышении добычи угля.

О формальном руководстве комбината «Кузбассуголь» и пагубном влиянии этого стиля работы указывали в своих выступлениях главный инженер треста «Кагановичуголь» тов. Ковачевич, знатный забойщик шахты № 3-3-бис тов. Кузнецов, запальщик тов. Захаров и многие другие.

Резкой критике подверг руководителей комбината заместитель министра угольной промышленности восточных районов СССР тов. Кузьмич, принявший участие в совещании стахановцев. Заместитель министра черной металлургии тов. Воднев в своем выступлении указал на недопустимость благодушного отношения руководителей трестов и шахт к срыву добычи коксующегося угля.

В конце совещания в речью выступил секретарь Кемеровского областного комитета ВКП(б) тов. Колышев.

Одобрив почин горняков шахты «Комсомолец», совещание стахановцев приняло решение, в котором призвало коллективы всех шахт Южного Кузбасса шире развернуть соревнование в честь «Дня шахтера». Совещание подтвердило полную возможность выполнить к шахтерскому празднику годовые обязательства по выдаче сверхпланового угля, которые они приняли на себя в начале года.

С большим под'емом собравшиеся приняли текст письма товарищу Сталину.

Сталинский алюминиевый завод.
На снимке: начальник передовой смены т. Я. Петров наблюдает за с'емкой угольной пены из электролитной ванны. Фото В. Булычева.

КУЗНЕЦКИЕ ФЕРРОСПЛАВЩИКИ РАЦИОНАЛИЗИРУЮТ ПРОИЗВОДСТВО

В рационализаторской работе на Кузнецком заводе ферросплавов инженерно-технические работники и стахановцы принимают активное участие.

За три с половиной месяца текущего года из 33 поступивших предложений уже внедрено в производство 13 и сейчас изготовляют оборудование для внедрения большой группы новых предложений.

Многие работники завода активно занимаются рационализацией в течение ряда лет. Начальник цеха водоснабжения тов. Сукачев имеет на своем счету 7 предложений, два из них уже дали заводу годовую экономию в 20 тысяч рублей. Внедрено в производство 4 предложения знатного стахановца завода — обмотчика Александра Уральского, который в ближайшее время заканчивает выполнение своего пятилетнего задания. По четыре ценных предложения, которые уже внедрены в производство, внесли стахановец-лудильщик тов. Плетнев, механик электроплавильного цеха коммунист тов. Годовиченко, главный механик завода тов. Мацкевич.

По предложению тов. Белоусова на заводе реконструировали наклонные транспортеры дробильного отделения. Это позволило перевести отделение с трехсменной на двухсменную работу, высвободить 12 квалифицированных рабочих. Годовой экономический эффект от внедрения предложения тов. Белоусова составляет свыше 63 тысяч рублей. В настоящее время такие же работы производятся на горизонтальном транспортере электроплавильного цеха.

В электроплавильном цехе по предложению тт. Левит и Годовиченко оборудована электромагистраль, которая значительно облегчила работу электросварщиков.

Очень хорошо защищают плавильщиков и горновых от вредного действия лучистой энергии и от ожогов искрами металла металлические поворотные экраны, установленные на плавильных площадках электропечей по предложению тов. Годовиченко.

Бригадир комсомольско - молодежной печи коммунист - орденоносец тов. Остащенко предложил в период зимних ограничений электроэнергии изменить график разогрева электропечей после простоев. Это позволило избежать снижения производительности печей и сэкономить сотни тысяч киловатт-часов электроэнергии. Группа работников завода под руководством инженера тов. Лихачева разработала систему механизации погрузки металла в крытые вагоны.

В текущем году перед рационализаторами завода стоит целый ряд серьезных задач. Администрация завода оказывает всемерную помощь рационализаторам, которые борются за рост выпуска продукции и снижение ее себестоимости.

Странную позицию в этом важном деле занимает профсоюзная организация завода. Завком ферросплавщиков на протяжении ряда лет не принимает никакого участия в рационализаторской работе, не привлекает к ней весь коллектив завода, не помогает руководству завода в проведении общезаводских конкурсов на лучшие изобретения и рационализаторские предложения новаторов технологии. За последние три года пленум заводского профсоюзного комитета ни разу не обсуждал вопрос о состоянии рационализаторской работы на заводе, не поинтересовался, кто тормозит внедрение рационализаторских предложений в производство.

И. МАРКУС,
инженер Кузнецкого завода ферросплавов.

Провести сплав леса в сжатые сроки и без потерь

Осуществление грандиозной программы восстановления и развития народного хозяйства нашей страны, намеченное планом послевоенной сталинской пятилетки, требует большого количества металла, кирпича, стекла, леса и других строительных материалов.

Наша Кемеровская область является одним из крупнейших потребителей древесины. Несмотря на развитие лесозаготовок в Кузбассе, ежегодно из других областей завозится более половины всего потребляемого нами леса. Это связано с большими затратами на транспортировку и загрузкой десятков тысяч железнодорожных вагонов. Для нашей области важной задачей является расширение лесозаготовок, а также бережное и экономное расходование древесины, борьба с потерями ее при заготовке и транспортировке.

До 80 процентов деловой древесины, заготовляемой внутри области, доставляется к местам потребления и базам отгрузки сплавом. Пока повсеместно применяется только молевой сплав, он позволяет в наиболее сжатые сроки сбросить древесину в воду и по притокам рек Томь и Яя доставить ее к местам потребления.

Сейчас первая фаза работы по сплаву—сброска древесины в воду — почти всеми лесозаготовительными организациями закончена. Уже сброшено 80 процентов всего заготовленного леса. Горизонты рек, вследствие равномерного таяния снега и редких дождей, в нынешнем году благоприятны для сплавных работ.

Теперь задача сплавщиков — быстрее приступить к зачистке берегов. С этим медлят некоторые лесозаготовительные организации. У трестов «Кемероволес» (управляющий тов. Антипин) и «Северокузбасслес» (начальник тов. Автономов) низки темпы сплавных работ. Так, по тресту «Кемероволес» проплав древесины произведен наполовину. Руководители треста не учитывают, что горизонт воды на реке Чебула держится недолго. Может повториться затяжка сплава, которая в прошлом году привела к большим непроизводительным затратам.

Тщательная зачистка берегов и островов, сбор при этом осевшей древесины должны итти не только после окончания сплава, но и в процессе его проведения. Так для народного хозяйства можно сберечь тысячи кубометров ценного леса.

Охрана леса по пути сплава поставлена плохо. Уже в текущую навигацию были случаи хищения древесины, сплавляемой «Кемеровотяжстройлесом». Органы милиции, прибрежные сельсоветы должны усилить посты на пикетах, не допускать случаев хищения леса.

Много древесины уже прибыло в конечные гавани трестов «Северокузбасслес» и «Южкузбасслес» — в Яю, Абагур и Шушталеп. В гаванях должны быть устроены «поймочные» кошели, чтобы сохранить древесину, попадающую под строения пристаней.

Наименьший утоп древесины бывает при сплаве и выгрузке по холодной воде. Поэтому сейчас необходимо усиленно выгружать древесину из воды, использовав все стрелы и транспортеры для отгрузки леса потребителям.

Плохо организован на выгрузке леса учет. Точковку, сортировку, точный замер выгружаемой древесины и контроль со стороны мастеров выгрузки надо проводить повседневно, вести учет не только в целом по складу, но и по каждому отдельному штабелю.

Правильная сортировка и складирование леса обеспечивают противопожарную безопасность, исключают непроизводительные работы при погрузке. Поэтому лесозаготовителям необходимо теперь же закончить планирование размещения древесины на складской территории, учитывая подачу ее на лесозаводы.

Сплав леса — завершающая фаза работы на лесозаготовках. Передовые коллективы, лучшие сплавщики и лесозаготовители борются за боевое проведение сплава и выгрузки древесины. В «Кемеровотяжстройлесе» лесорубы и сплавщики Виктор Моисеевич Абрамов и Петр Леонтьевич Дедищаев выполняют нормы на 234—240 процентов, в тресте «Кемероволес» Евгений Голезенко, Марк Уколкин и Василий Рочевич добились выполнения нормы на сплаве на 250—300 процентов. Надо ширить опыт передовиков соревнования, досрочно и без потерь провести сплав, дать народному хозяйству больше леса.

С. ПУШКАРЕНКО.

За дешевую кузнецкую сталь

Сталевары второго мартеновского цеха Кузнецкого металлургического комбината с начала года ни разу не имели перерасхода по себестоимости продукции. В соревновании за выдачу дешевой стали они добились успеха. За это время цех сэкономил более 2 миллионов рублей.

Как мы достигли этого?

Чтобы сократить цеховые расходы, нужно снизить общее количество ремонтов. Для этого требуется увеличить стойкость низа и верха печей. Так, например, на печах №№ 9 и 10, все время поддерживая ровную температуру, мы довели кампанию до 400 с лишним плавок. Таких показателей нет ни на одном заводе Советского Союза.

Хороший уход за печами позволил нам сократить количество горячих ремонтов и вместо двух на кампанию мы делаем теперь только один. Соблюдение правильного теплового режима, доброкачественная кладка, сделанная коллективом четвертого мартеновского цеха во время ремонтов, дали нам возможность увеличить продолжительность кампании печей.

Есть экономия на сырье и материалах. На тонну стали мы расходуем меньше шихты и ферросплавов, чем положено. Это — достижение сталеваров. Если в прошлом году мы перерасходовали на ферромарганце до 5 с половиной тысяч рублей в месяц, то в этом году за счет восстановления марганца из шлака мы имеем экономию. Здесь нужна тонкая работа сталеплавильщиков. Необходимо найти самый подходящий момент для выдачи шлака, добиться правильного сочетания марганца и углерода в готовой стали.

План по топливу для нашего цеха снижен в этом году. Но наши сталеплавильщики умеют бережно расходовать топливо. Они добились небывалого результата: расход топлива сократился в мае на 21,8 килограмма против нормы. Таких показателей можно достигнуть за счет правильного сжигания топлива по периодам плавки и хорошего содержания печи. Наши сталевары умеют добиваться такого режима, когда топливо в печах усваивается полностью. Они правильно сочетают подачу воздуха и топлива, поддерживают хорошую тягу в печах.

Не сомневаясь, можно сказать, что каждая малая печь нашего цеха без единого горячего ремонта даст до 200 плавок за кампанию. В этом убеждает грамотная и культурная работа сталеваров, которые не допускают поджогов свода и механических повреждений печи.

Строже теперь стали считать брак. Раньше за отдельные бракованные слитки на блуминге с нас не спрашивали. В этом году достаточно допустить полтонны брака, как стоимость его будет отнесена за наш счет. Это сказалось и на работе цеха. Коллектив подтянулся, люди стали внимательнее относиться к делу. Если в прошлом году потери от брака превысили 600 тысяч рублей и продолжали оставаться в январе, то с февраля мы уже получаем экономию. Она у нас будет увеличиваться каждый месяц.

Количество брака снижено за счет хорошей технологии выплавки и разливки стали.

Крепкая трудовая дисциплина, профессиональная культура и грамотность помогли нам высоко поднять производство стали и освободиться от лишних людей. В результате, производительность труда на одного рабочего поднялась до 107,5 процента. Такого уровня не достигали еще сталеплавильщики ни одного завода.

Но все ли мы сделали для того, чтобы выпускать самую дешевую сталь?

Нет, не все.

Еще допускается перерасход низкоуглеродистого феррохрома. Пока не найдена такая технология, которая бы помогла нам давать отдельные плавки на высокоуглеродистом феррохроме. А он в три раза дешевле. Мы могли бы экономить десятки тысяч рублей. И мы достигнем этого.

Нам предстоит уменьшить расход бокситов. Часть их мы уже заменяем даровым ломом шамота, который раньше выбрасывался на свалку.

На стане «500» во время прокатки много нашего металла продолжает итти в брак, так как поверхность его неудовлетворительна. Значит, борьба за качество металла, за сокращение брака — основной наш резерв для дальнейшей экономии.

Наши производственные показатели были бы значительно выше, но мы теряем много стали на простоях из-за жидкого чугуна. По приказу министра мы не имеем права расходовать скрапа больше положенной нормы, а доменщики подают нам горячий чугун с опозданием. Печи простаивают. Из-за этих простоев мы уже недодали стране 9 тысяч тонн стали. В мае положение не изменилось. Мартеновские печи простояли еще 200 с лишним часов.

Основным показателем, по которому судят об экономичной работе мартеновцев, является стоимость передела. Сюда входят затраты на ремонты в цехе, заработная плата, расход топлива, энергии, потери от брака, амортизация оборудования. В апреле стоимость передела была по нашему цеху на 7 рублей 14 копеек ниже плана. За время существования цеха еще не было такого дешевого передела.

В июне стоимость его сократится еще больше. Но при одном условии: если доменщики будут во-время поставлять нам необходимое количество жидкого чугуна. К сожалению, этого пока нет. За последнее время создается даже угроза срыва плана.

Коллектив нашего цеха умеет крепко держать свое слово. Только за пять месяцев мы выполнили четыре пятых своего годового обязательства. Сейчас, когда подписан договор на социалистическое соревнование с магнитогорскими металлургами, мы обязаны работать еще лучше. Это относится не только к сталеплавильщикам, но и к доменщикам.

М. ЗИЛЬБЕРШТЕЙН,
начальник второго мартеновского цеха Кузнецкого металлургического комбината.

ДВЕСТИ СКОРОСТНЫХ ПЛАВОК

СТАЛИНСК, 5 июня. (Корр. «Кузбасса»). На Кузнецком металлургическом комбинате успешно проходит соревнование за скоростное сталеплавление. За пять месяцев сварено 200 скоростных плавок.

Лидер этого соревнования — коллектив первого мартеновского цеха. Здесь сварено 102 скоростных плавки, на них сэкономлено более 180 рабочих часов.

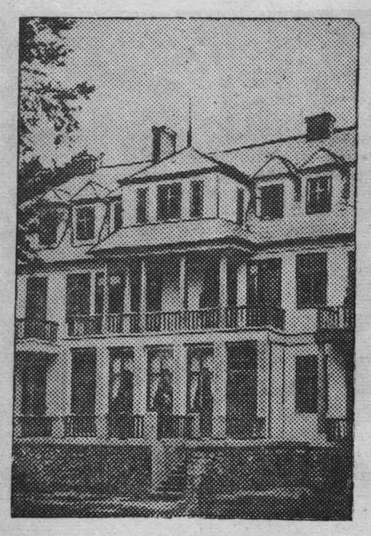

Львовская область. После капитального ремонта открылся Немировский курорт. Восстановлен корпус санатория «Соната», водолечебница, введен в эксплоатацию лечебный источник. В этом году на курорте будут лечиться 1.600 трудящихся из западных областей Украины, Ленинграда, Москвы, Свердловска и Донбасса.

На снимке: восстановленный корпус санатория «Соната».

(Фотохроника ТАСС).

По Советскому Союзу

30-ЛЕТИЕ СО ДНЯ ПРИЕЗДА ТОВАРИЩА И. В. СТАЛИНА В ЦАРИЦЫН

СТАЛИНГРАД. (ТАСС). Трудящиеся городов и сел области широко отмечают 30-летие со дня приезда товарища И. В. Сталина в Царицын — 6 июня 1918 года.

На предприятиях, в учреждениях, на стройках возрождающегося города-героя, в колхозах и совхозах проведены доклады и беседы. С воспоминаниями о встречах с товарищем Сталиным в годы гражданской войны выступили участники героической обороны Царицына.

5 июня в областном драматическом театре состоялось торжественное собрание партийного, советского, комсомольского и профсоюзного актива и интеллигенции города, посвященное 30-летию со дня приезда товарища И. В. Сталина в Царицын. С докладом выступил секретарь обкома ВКП(б) тов. Водолагин.

Докладчик подробно охарактеризовал величайшую роль товарища Сталина в годы гражданской войны и Великой Отечественной войны.

Присутствовавшие устроили бурную овацию в честь великого, мудрого вождя и учителя советского народа — товарища Сталина. Тепло встретили участники собрания сообщение о том, что по случаю исторической даты получены приветствия от ближайших соратников товарища Сталина в дни обороны Царицына тт. Ворошилова, Буденного, Щаденко, а также от маршала Василевского и главного маршала артиллерии Воронова.

С огромным воодушевлением участники собрания приняли приветствие товарищу И. В. Сталину.

СВЫШЕ 200 ЗАВОДОВ И ФАБРИК ЛЕНИНГРАДА ВЫПОЛНИЛИ ПОЛУГОДОВОЙ ПЛАН

ЛЕНИНГРАД. (ТАСС). Коллективы предприятий Ленинграда добиваются в соревновании новых производственных успехов. Свыше 200 заводов и фабрик уже завершили выполнение плана первого полугодия.

За Московской заставой выдают продукцию в счет июля 25 предприятий. За Невской заставой с планом первого полугодия справилось более 20 заводов; 6 предприятий выполнили семимесячную программу. На Выборгской стороне завершили полугодовой план более 30 предприятий.

ХРОНИКА

Президиум Верховного Совета СССР назначил т. Бещева Бориса Павловича министром путей сообщения.

* * *

Президиум Верховного Совета СССР освободил т. Ковалева И. В. от обязанностей министра путей сообщения ввиду перехода его на другую работу.

Адрес Генералиссимусу И. В. Сталину от центрального об'единения профсоюзов Финляндии

ХЕЛЬСИНКИ, 5 июня. (ТАСС). Советскую миссию в Финляндии продолжают посещать делегации от различных демократических общественных организаций, профсоюзов и собраний рабочих. Делегации вручают посланнику Советского Союза Г. М. Савоненкову адреса и письма на имя Генералиссимуса Сталина с выражением признательности и благодарности за уменьшение репарационных платежей.

Адрес президиума центрального об'единения профсоюзов Финляндии (ЦОПФ) гласит:

«Генералиссимусу Сталину, Москва, Кремль.

От имени 350 тысяч рабочих—членов профсоюзов выражаем глубокую благодарность Советскому правительству и его главе Генералиссимусу Сталину за принятое правительством Советского Союза решение о снижении на 50 проц. наших репарационных платежей. Это решение является значительным облегчением для нашей восстановительной работы, причем оно одновременно создает лучшие предпосылки для повышения жизненного уровня рабочих нашей страны. В этом великодушном решении правительства Советского Союза мы усматриваем ясное выражение того внимания, с которым народ Советского Союза и его правительство относятся к нашей стране и нашему народу, а также серьезное стремление к построению дружественных и мирных отношений между нашими народами. Члены профсоюзных организаций нашей страны выражают свою глубокую радость по поводу такого курса развития и будут, со своей стороны, содействовать этому развитию.

Хельсинки, 5 июня 1948 года.

Президиум Центрального об'единения профсоюзов Финляндии: Вяйне Таттари (второй председатель), Аку Сумму (первый секретарь)».

С благодарственными адресами к правительству Советского Союза и Генералиссимусу Сталину обращаются рабочие крупнейшего полиграфического предприятия страны — типографии Тильгман, рабочие и служащие завода «Сименс», собрания демократических граждан городов Пори, Турку, Пиетар-Саари и многих других городов из всех частей страны.

КОММЮНИКЕ РУМЫНСКОГО ПРАВИТЕЛЬСТВА

БУХАРЕСТ, 4 июня. (ТАСС). Президиум совета министров Румынской народной республики передал сегодня для опубликования в печати следующее коммюнике:

«Сегодня, 4 июня, в 11 часов состоялось заседание совета министров под председательством премьер-министра доктора Петру Гроза. Вице-председатель совета министров и генеральный секретарь румынской рабочей партии Георгий Георгиу-Деж, выступив от имени центрального комитета румынской рабочей партии, сделал предложение обратиться к правительству Союза ССР с просьбой рассмотреть возможность сокращения обязательств Румынской народной республики по отношению к СССР в области военных репараций.

Обсудив предложение генерального секретаря румынской рабочей партии, совет министров постановил обратиться к Председателю Совета Министров СССР Генералиссимусу Иосифу Виссарионовичу Сталину со следующим письмом:

«Господин Председатель Совета Министров СССР, Генералиссимус Сталин!

Правительство Румынской Народной Республики обращается к правительству СССР с просьбой рассмотреть возможность сокращения суммы, которую румынскому государству осталось еще выплатить в счет военных репараций. Это сокращение обязательств, облегчающее тяготы, явилось бы большой помощью нашему народу в усилиях, прилагаемых им в деле укрепления и развития экономики Румынской Народной Республики. Зная о Ваших личных и возглавляемого Вами правительства чувствах теплой дружбы и поддержке, оказанной румынскому народу в периоды тяжелых для него испытаний, мы позволяем себе надеяться, что просьба правительства Румынской Народной Республики будет принята во внимание. Прошу Вас принять, господин Председатель Совета Министров СССР, выражение нашего высокого уважения.

Председатель совета министров доктор Петру Гроза».

На заседании заместителей комендантов Берлина

БЕРЛИН, 6 июня. (ТАСС). 4 июня состоялось очередное заседание заместителей комендантов города Берлина, на котором присутствовали заместитель советского коменданта полковник Елизаров, заместитель французского коменданта полковник ле Бидо, заместитель британского коменданта бригадир Бенсон и заместитель американского коменданта полковник Бабкок.

На заседании был рассмотрен отчет четырехсторонней комиссии, производившей, по поручению союзной комендатуры, расследование деятельности «черной гвардии» в американском секторе Берлина. Американский представитель в комиссии всячески препятствовал об'ективному расследованию и даже запрещал «черногвардейцам» отвечать на вопросы членов четырехсторонней комиссии. Тем не менее, расследование показало, что «черная гвардия» представляет собой формирование военного характера и имеет отделения, взводы, роты, батальоны, причем батальонами командуют американские офицеры. Батальоны входят в более крупные войсковые соединения, находящиеся в американской зоне.

В своем заявлении советский представитель полковник Елизаров сказал следующее: «По имеющимся сведениям, на пост начальника главного штаба «черной гвардии» американским командованием назначен известный военный преступник бывший начальник гитлеровского генерального штаба генерал Гальдер. Этот военный преступник приезжал недавно в Берлин для инспектирования «черногвардейцев». Однако американский представитель в 4-сторонней комиссии скрывал этот факт от остальных членов комиссии.

Во всех частях и подразделениях «черной гвардии» рекомендовано проводить военное обучение. Американское командование предписало всем частям и подразделениям руководствоваться военным уставом американской армии и специальными инструкциями американских властей.

«Черная гвардия» комплектуется из реакционеров и милитаристов. Просмотр советским представителем 60 анкет показал, что 45 «черногвардейцев» оказались бывшими офицерами и унтер-офицерами, 14 — бывшими солдатами гитлеровской армии и только одна анкета принадлежала лицу, не служившему в армии».

Расследование комиссии показало, заявил далее советский представитель, что «черная гвардия» предназначена главным образом для подавления демократических партий и профсоюзов и для вооруженных налетов на демократов и сторонников единства Германии. Об этом говорят, в частности, следующие факты:

26 апреля вооруженный отряд «черной гвардии» совершил налет на группу членов союза свободной немецкой молодежи, причем четверо юношей получили тяжелые ранения. 27 апреля другой отряд «черной гвардии» совершил нападение на активиста союза свободной немецкой молодежи Эрвина Хюбнера. Систематически подвергается нападениям «черногвардейцев» молодежь, посещающая Дом немецкой молодежи на Фельзендамм, 19. Известно, что налеты на помещения СЕПГ в американском секторе Берлина производятся также с участием подразделений «черной гвардии». Во время первомайской демонстрации трудящихся Берлина все подразделения «черной гвардии» находились на казарменном положении и были приведены в боевую готовность для возможного выступления против демонстрантов. Начиная с 22 мая «черногвардейцы» используются американскими властями для расправы над участниками народного опроса за единство Германии и справедливый мир. Облава с собаками на участников народного опроса в пригороде Буков-ост проводилась американской военной полицией совместно с отрядами «черной гвардии».

Советский представитель решительно настаивал на немедленном прекращении деятельности «черной гвардии» и роспуске всех ее частей и подразделений. С другой стороны, советский представитель поддержал предложение о необходимости укрепления немецкой полиции, об ее всемерной демократизации и приближении к массам населения.

Американский представитель полковник Бабкок, пытаясь скрыть военный и реакционный характер «черной гвардии» и уклоняясь от ответа по существу этого вопроса, предложил снять обсуждение этого пункта с повестки дня. Бабкока поддержали английский и французский представители.

Когда же советский представитель спросил Бабкока: «Зачем потребовалось вводить в «черной гвардии» военный устав американской армии и издавать особые указания на случай мятежа или инструкции об образе действий при демонстрациях? Ведь такие наставления не нужны сторожам, охраняющим склады?», — Бабкок в полной растерянности не смог ничего ответить.

По настоянию советского представителя вопрос о «черной гвардии» передан на рассмотрение комендантов.

Советский представитель выступил на заседании с решительным протестом против арестов и избиений сторонников единства Германии в американском и французском секторах Берлина. По неполным данным, только в американском секторе с 24 мая по 1 июня было арестовано и задержано больше тысячи человек, многие из которых — видные демократы, жертвы фашизма. Среди арестованных много женщин и подростков, например, 16-летний Вольфганг Шумахер, отец которого в 1943 г. был повешен фашистами за борьбу против гитлеровского режима.

Американские военные власти вербуют специальных шпионов для слежки за антифашистами, занимающимися проведением всенародного опроса. В районе Нейкельн американцы арестовали члена социалистической единой партии Германии Карла Вин, являющегося жертвой фашистского режима. Карл Вин был жестоко избит полицейским Альфредом Хайзиг — членом СДПГ. В ночь на 25 мая по доносу члена ОДПГ полицейского Шульца в Нейкельне была арестована и направлена в американскую военную тюрьму артистка Дорис Скоянская.

«Нами, — заявил советский представитель, — получены телеграммы из Тюрингии, Мекленбурга и Бранденбурга с протестами против арестов в американском секторе Берлина молодых людей, командированных молодежными организациями этих земель на учебу в школы молодежи в Берлин. Аресты в американском и французском секторах вызывают негодование широкой демократической общественности».

В заключение советский представитель заявил решительный протест против бесчинств американской и французской военной полиции и потребовал принятия решения о немедленном освобождении жертв полицейского террора в американском и французском секторах Берлина и прекращения преследований населения, выступающего за единство Германии и справедливый мир.

Заместитель французского коменданта полковник ле Бидо вынужден был признать, что во французском секторе Берлина действительно имели место преследования сторонников единства Германии, конфискация опросных листов на вокзалах Веддинг и Гезундбруннен, уничтожение плакатов, призывающих к единству Германии, и т. д. Ле Бидо признал также, что на 3 июня в союзную комендатуру поступило 42 телеграммы протеста против преследования сторонников народного опроса. Телеграммы и письма продолжают поступать. Однако ле Бидо считает их «не заслуживающими внимания», а все организации и людей, посылающих такие телеграммы протеста, заместитель французского коменданта назвал «фанатиками».

Заместитель британского коменданта бригадир Бенсон дошел до того, что назвал движение за единство Германии бесцельным, а сбор подписей под требованием народного референдума о единстве — преступным.

Советский представитель дал резкую отповедь преследователям демократических элементов и сторонников единства Германии. «Как можно, — спросил он,—назвать стремление немецкого народа к единству Германии преступлением? Советские представители всегда были за единую демократическую Германию».

В конце заседания заместитель британского коменданта Бенсон сделал заявление относительно закончившихся недавно профсоюзных выборов в Берлине. Он заявил, что британская комендатура не признает эти выборы правомочными.

Советский представитель указал, что заявление Бенсона представляет собой новое грубое вмешательство во внутренние дела свободных немецких профсоюзов, которые провели свои выборы с полным соблюдением процедуры, утвержденной союзной комендатурой. Очевидно, сказал полковник Елизаров, это вмешательство продиктовало тем, что в результате профсоюзных выборов в Берлине победили сторонники единства немецкого рабочего класса, а не раскольники. Заявление британской комендатуры может быть расценено только как призыв к расколу свободных немецких профсоюзов в Берлине.

Обсуждение британского заявления перенесено на следующее заседание заместителей комендантов.

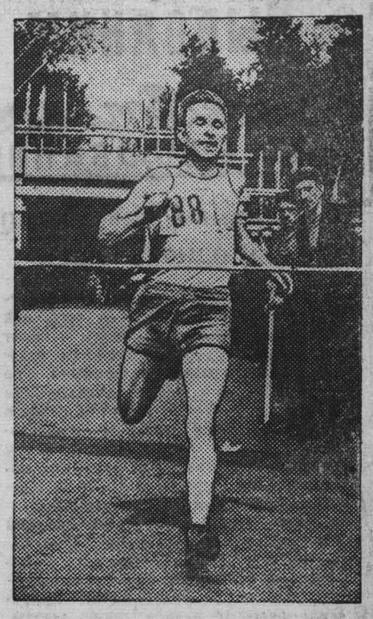

Открытие комсомольско - профсоюзного кросса в Кемерово.

На снимке: победитель забега на 5.000 метров т. Н. Кузнецов (ремесленное училище № 5).

Фото И. Притула.

По родному Кузбассу

ЛЕТНИЙ ОТДЫХ УЧИТЕЛЕЙ КУЗБАССА

Впервые в этом году в Керлегеше (Прокопьевский район), где находится областной дом отдыха учителей, будет организован пионерский лагерь на 175 детей.

Таким образом, многие учителя, направленные в Керлегешский дом отдыха, смогут взять с собой детей и, поместив их в лагере, вместе провести каникулы.

Всего за лето в областном доме отдыха учителей поправят свое здоровье около 500 учителей Кузбасса.

Сейчас для вручения учителям на места разослано 428 путевок в кузбасские дома отдыха Ашмарино, Торгай и Керлегеш.

На курорты союзного значения — в Крым, на Кавказ — уже выехали 160 учителей. За лето на этих курортах побывает еще столько же работников просвещения Кузбасса.

СЕМЬ ШКОЛ РАБОЧЕЙ МОЛОДЕЖИ

В новом учебном году в семи средних и неполных средних школах города Сталинска без отрыва от производства учится 2.100 человек рабочей молодежи.

Особенно хорошо проходят занятия в средней школе завода ферросплавов и в школе Промстроя. Здесь для учащихся оборудованы хорошие классные комнаты, буфет, где молодежь получает обеды.

НОВЫЕ КРАХМАЛЬНЫЕ ЦЕХИ

При Юргинском, Тайгинском и Топкинском райпищекомбинатах началось оборудование крахмальных цехов. Каждый цех в сутки будет вырабатывать из картофеля 140 килограммов сухого крахмала.

Оборудование для цехов полностью получено. Срок пуска цехов в эксплоатацию — октябрь 1948 года.

РАЗБИВКА ГАЗОНА

Кемеровский азотно-туковый завод благоустраивает площадь, прилегающую к заводоуправлению. Здесь будет проложена новая лента асфальтированной дороги от механического завода до железнодорожного переезда и разбит цветочный газон.

Для ускорения работ в помощь строительной конторе завод выделяет три автомашины, 35 человек рабочих и необходимое количество бутового щебня.

К 10 июня все работы по благоустройству будут закончены.

ФУТБОЛИСТЫ ЛЕНИНСКА-КУЗНЕЦКОГО ВЫШЛИ В ПОЛУФИНАЛ

Футбольная команда райсовета ДСО «Угольщик» г. Ленинска-Кузнецкого (капитан Павлов, тренер т. Плаха), участвуя в первенстве на кубок Кузбасса по футболу, провела уже две игры. Первую — у себя на стадионе с одноклубниками г. Кемерово, выиграв у них со счетом 3:1, и вторую — на стадионе тайгинцев с железнодорожниками, также выиграв со счетом 2:1.

Таким образом, футболисты Ленинска-Кузнецкого вышли в полуфинал и в ближайшее время встретятся со своими одноклубниками г. Прокопьевска.

Обращение венгерского правительства к правительству Советского Союза о снижении репарационных платежей

БУДАПЕШТ, 5 июня. (ТАСС). На состоявшемся вчера заседании совета министров премьер-министр Диньеш Лайош огласил письмо, с которым обратился к нему по поручению центрального комитета венгерской коммунистической партии генеральный секретарь этой партии—заместитель премьер-министра Ракоши Матиас. В этом письме, опубликованном сегодня столичными газетами, говорится:

«Центральный комитет венгерской коммунистической партии предлагает, чтобы правительство нашей республики обратилось к правительству Советского Союза с просьбой о снижении репарационных платежей.

Правительство республики может об'яснить эту просьбу тем, что оно всегда считало делом чести выполнение репарационных обязательств и, несмотря на тяжелое экономическое положение страны, выполняло их с предельной точностью, а равно лойяльно и дружественно выполняло советско-венгерские договоры. Далее можно отметить, что снижение репарационных платежей чрезвычайно благоприятно отразилось бы на реализации программы трехлетнего плана, целью которого является политическое и экономическое укрепление демократической Венгрии и поднятие жизненного уровня трудящихся. Центральный комитет венгерской коммунистической партии убежден в том, что правительство Советского Союза и Генералиссимус Сталин, относившиеся и раньше с большим пониманием к нашим трудностям и неоднократно подававшие нам руку помощи, и теперь с уважением отнесутся к этой нашей просьбе».

Совет министров единодушно принял предложение Ракоши Матиаса.

Сегодня в первой половине дня министр иностранных дел Мольнар Эрик посетил посла СССР в Венгрии Г. М. Пушкина и от имени своего правительства вручил ему соответствующее решение Совета Министров. Посол Пушкин обещал министру довести это решение до сведения правительства СССР.

УСПЕХ СОВЕТСКОЙ ПРОМЫШЛЕННОЙ ВЫСТАВКИ В ХЕЛЬСИНКИ

ХЕЛЬСИНКИ, 6 июня. (ТАСС). Советская промышленная выставка в Хельсинки пользуется большим успехом. Особенно много посетителей собирается у стендов, на которых выставлены металлообрабатывающие станки, автомобили, велосипеды. За неделю выставку посетили 104.000 человек.

В книгах впечатлений посетителей много восторженных отзывов о выставке.

ВОЕННЫЕ ДЕЙСТВИЯ В ПАЛЕСТИНЕ

НЬЮ-ЙОРК, 6 июня. (ТАСС). Как передает корреспондент агентства Ассошиэйтед Пресс из Каира, в еврейском сообщении из Тель-Авива указывается, что войска государства Израиль вновь заняли Йибна, в 15 милях к югу от Тель-Авива, и изолировали значительные египетские силы.

В сообщении говорится, что целью вылазки египетских кораблей 4 июня было, очевидно, оказание помощи египетским войскам в этом районе.

Войска государства Израиль, отмечается в сообщении, «удерживают все занятые ими позиции» в районе Дженина, хотя в иракском коммюнике и говорилось, что еврейские войска были разбиты там наголову и потеряли 500 человек убитыми и 1.000 ранеными.

ПАРИЖ, 6 июня. (ТАСС). Корреспондент агентства Франс Пресс передает из Тель-Авива: В коммюнике командования еврейской армии говорится: атаки арабских войск с помощью подкреплений, прибывших из Наблуса, были отбиты на фронте Дженина. Еврейские войска удержали все свои позиции, которые они занимали в этом секторе. Коммюнике добавляет, что еврейские войска продвинулись в районе Туль-Карма, где сражение продолжается. На юге окруженная колонна египетских войск понесла потери в людской силе. Нанесен ущерб египетским мотомехчастям. Еврейские войска вошли в арабское селение Ийбех на прибрежной дороге в 12 километрах к северу от Исдуда.

Новая провокация англо-американских разведчиков

БЕРЛИН, 28 мая. (От специального корреспондента ТАСС). В гор. Бремене (Германия) 23 апреля с. г. при таинственных обстоятельствах исчез инспектор транспортной группы Управления репараций Советской военной администрации в Германии, гвардии подполковник Тасоев Я. Д.

Как известно, гор. Бремен находится под контролем американцев, в связи с чем советское командование обратилось к американскому командованию с требованием немедленно разыскать подполковника Тасоева и возложило на американские власти ответственность за жизнь и безопасность Тасоева. Одновременно советское командование выделило специальную комиссию для расследования обстоятельств исчезновения Тасоева. Однако американские военные власти отказались без об'яснения причин предоставить советской комиссии возможность выехать в Бремен для расследования этого дела.

На протяжении десяти дней американские власти в Германии не давали никаких сведений о местонахождении подполковника Тасоева.

Несмотря на противодействия со стороны американских властей, советским властям удалось, однако, установить, что 23 апреля с. г. вечером Тасоев, по приглашению официального американского представителя — начальника бременского порта — Клема, отправился к нему на квартиру по адресу — Магбург-аллея, 22 на ужин и домой не вернулся. Проживающий совместно с Тасоевым исполняющий обязанности уполномоченного Управления репараций СВАГ в порту Бремен лейтенант Беляков утром следующего дня в 7 часов позвонил на квартиру к Клему, чтобы выяснить, где Тасоев. Ему ответили, что Клем уехал и что Тасоева на квартире Клема нет. Беляков все же добился встречи в тот же день с Клемом и потребовал от него об'яснений, где находится Тасоев. Клем заявил, что Тасоев по приглашению его и его жены приехал к нему на ужин и затем был увезен с его квартиры какими-то двумя неизвестными, которых он также пригласил в этот день к себе на ужин. Нелепость этих об'яснений Клема бросалась в глаза. К тому же Клем в своих об'яснениях запутался и в ответ на настойчивые требования т. Белякова сообщить обстоятельства, при которых Тасоев был увезен с его квартиры, дал новую версию исчезновения Тасоева. Клем заявил, что, пригласив к себе в гости Тасоева и других лиц, он сам с женой отправился в театр, а вернувшись из театра, узнал, что Тасоев увезен гостями Клема. Все это неправдоподобное об'яснение не могло, разумеется, удовлетворить лейтенанта Белякова, который добился после настойчивых требований приема у представителя американского военного командования в Бремене капитана 1 ранга Джевса. Клем, приглашенный к Джевсу, вновь повторил свой бессмысленный рассказ об исчезновении Тасоева, причем на требования Белякова назвать имена «гостей» Клема, которые увезли Тасоева, Клем отказался это сделать. Вплоть до 7 мая американское командование не давало никакого ответа советским властям о Тасоеве.

7 мая заместитель американского военного губернатора в Германии генерал-майор Хейс в своем письме советскому военному командованию в Германии вместо того, чтобы об'яснить обстоятельства исчезновения советского подполковника Тасоева из дома американского офицера, начальника бременского порта Клема, сослался на опубликованное в начале мая в английской печати сообщение министерства иностранных дел Англии, в котором говорилось, что «подполковник Тасоев добровольно прибыл в Англию, где он был принят в соответствии с существующими традициями предоставлять убежище политическим беженцам».

Вскоре советскому военному командованию стало известно, что подполковник Тасоев, о котором МИД Великобритании сообщило, что он «добровольно прибыл в Англию», находится в Лондоне в заключении, в тюрьме. В связи с установлением советскими властями этого факта, опровергающего заявление английского министерства иностранных дел о том, что подполковник Тасоев добровольно прибыл в Англию и что ему предоставлено в Англии «убежище», как политическому беженцу, и в результате настойчивых требований советского военного командования в Германии Тасоев был доставлен англичанами из Лондона в Берлин и 20 мая передан советским властям.

Как теперь уже точно установлено, над подполковником Тасоевым англо-американскими властями под руководством английской и американской разведок было учинено неслыханное насилие. Как выяснилось, 23 апреля 1948 года начальник бременского порта американец Клем действительно пригласил Тасоева к себе на квартиру якобы на ужин. Для того, чтобы Тасоев не подумал захватить с собой лейтенанта Белякова, с которым они обычно бывали вместе, Беляков был вызван по «срочному» делу в порт, якобы с связи с погрузкой советского парохода «Сучан». Клема не оказалось дома. Тасоева встретила хозяйка — жена Клема, владеющая русским языком, проживавшая ранее в прибалтийских советских республиках и выехавшая при странных обстоятельствах в Германию, где в 1946 году вышла замуж за Клема. Она проводила Тасоева в столовую, где уже было несколько мужчин, которых жена Клема представила, как своих друзей. Вскоре явился Клем в сопровождении 5 неизвестных Тасоеву лиц. После короткого ужина гостям была предложена прогулка по Бремену на автомашинах, но, как только Тасоев сел в машину и все двинулись в путь, сидевшие рядом с Тасоевым два суб'екта неожиданно скрутили ему руки и, применив таким образом насилие, перевезли в английскую зону и здесь продержали его до рассвета. На рассвете эти же суб'екты втащили Тасоева в самолет и перебросили в Лондон. Из разговоров в самолете Тасоев понял, что он находится в руках английской разведки. Его все время уговаривали, что ему будет лучше, чем в Советском Союзе, а во время полета на самолете один из англичан убеждал его в том, что они летят на самолете Монтгомери, надеясь, что Тасоев оценит «столь высокую честь», оказанную ему.

В Лондоне Тасоева привезли на квартиру по адресу Бишоп Кингс Род, 16-23. Эта квартира, как также было позже установлено, была явкой английской разведки.

Кроме хозяйки квартиры, которая представилась как миссис Вигинг, и ее дочери Бетти, сотрудницы английской разведки, к Тасоеву были приставлены 2 человека, не отходивших от него день и ночь. Тасоева непрерывно посещали английские разведчики, знающие русский язык, которые также убеждали его остаться в Англии и бороться против Советской власти. Ему привезли на квартиру груду антисоветской литературы, от меньшевистского «Социалистического вестника», издающегося в США, до белогвардейских газет, издающихся в Лондоне. Английские разведчики убеждали Тасоева в том, что советские власти об'явили его изменником и что министерство иностранных дел Великобритании уже опубликовало сообщение о том, что он добровольно прибыл в Англию и является политическим беженцем. Они пытались доказать Тасоеву, что единственным выходом для него из создавшегося положения является подать заявление о том, что он по политическим мотивам бежал из Советского Союза, и просить английское правительство предоставить ему убежище.

Угрозами, шантажом и насилием представители английских властей пытались получить от Тасоева какой-нибудь документ, чтобы оправдать беспрецедентное насилие над ним и как-то выпутаться из скандального дела, получившего большую огласку. Тасоев категорически отказался писать какое-либо заявление и требовал передать его советскому посольству в Лондоне.

6 мая, обманув англичан, охранявших его, Тасоев выбежал на улицу, проник на территорию выставки «Олимпия» и при большом скоплении людей стал кричать, что он — советский подполковник, похищенный англо-американцами в Бремене, и просил связать его с советским посольством в Лондоне. Полицейский с трафаретами на петлицах F-55 любезно предложил свои услуги Тасоеву, но доставил его не в советское посольство, а в тюрьму полицейского дивизиона, Брун Грин Род, 19.

Находясь в полицейской тюрьме с 6 по 20 мая, Тасоев ежедневно обращался с устными и письменными требованиями в министерство иностранных дел Англии и к полицейскому командованию с просьбой дать ему свидание с представителем советского посольства либо поставить о нем в известность советского посла в Лондоне. Вместо удовлетворения этих законных требований Тасоева, английские разведчики уговаривали Тасоева не возвращаться в СССР, а лучше подписать какое-то заявление, которое они ему подсовывали. Так как Тасоев отказывался это сделать, то его неоднократно подвергали избиениям. Между тем, вся эта история становилась все более и более широко известной. Назревал скандал, во избежание которого английские власти, убедившись, что затеянная ими провокация провалилась, вынуждены были вернуть Тасоева в Германию и передать его здесь советским властям. Это возмутительное насилие над советским офицером не может остаться безнаказанным для агентов англо-американской разведки, ответственность за преступные действия которых несут англо-американские военные власти в Германии.

Ответственный редактор А. БАБАЯНЦ.

ТЕАТР им. Луначарского — 13 июня — закрытие сезона.

8, 10 и 12 июня премьера — **«ДЕНЬ ОТДЫХА»**. 9, 11, 13 — **«КОВАРСТВО И ЛЮБОВЬ»**.

Начало в 8 час. 30 мин. вечера. Билеты продаются ежедневно в кассе театра с 2 до 9 час. вечера. По коллективным заявкам скидка 20 процентов.

Кинотеатр «МОСКВА» — Большой зал — с 8 до 13 июня демонстрируется новый художественный фильм **«ВОЗВРАЩЕНИЕ С ПОБЕДОЙ»**.

Сеансы: 2, 3—40, 5—20, 7, 9 и 10 час. 30 мин. вечера.

Облтопснабсбыту Кемеровского облтопа срочно требуются: главный бухгалтер, чернорабочие, сторожа.

Обращаться в часы занятий по адресу: Кемерово, Профсоюзная, 10-а, тел. 19-96.

Кемеровское областное управление сельского хозяйства и местком с глубоким прискорбием извещают о преждевременной смерти начальника восточной зоны управления МТС **Павла Ивановича ФРОЛОВА**, последовавшей 7 июня с. г., и выражают глубокое соболезнование семье покойного.

Адрес редакции и издательства: г. Кемерово, ул. Сталина, № 74. Телефоны: ответственного редактора — 2-24; зам. редактора — 4-85; отв. секретаря — 2-53; ночного дежурного — 1-21; отделов: партийного и пропаганды — 8-63; промышленности и транспорта — 15-36; сельскохозяйственного — 4-57; культурно-бытового—2-37; отдела писем трудящихся —11-52; прием информаций — 17-28 (круг лосуточно); директора типографии — 3-96; отдела об'явлений — 14-21.

ОП10180. г. Кемерово, тип. газеты «Кузбасс». Тираж 65.000 Заказ № 618.