Пролетарии всех стран, соединяйтесь!

Кузбасс

Орган Кемеровского обкома и горкома ВКП(б) и областного Совета депутатов трудящихся

№ 109 (6351). СРЕДА, 2 ИЮНЯ 1948 г. Цена 20 коп.

СЕГОДНЯ В НОМЕРЕ:

1 СТРАНИЦА

ПЕРЕДОВАЯ «ПРАВДЫ» — ОПЫТ ЦЕЛИНСКОГО РАЙКОМА ПАРТИИ.

ПОВСЕДНЕВНЫЙ КОНТРОЛЬ ЗА ВЫПОЛНЕНИЕМ ДОГОВОРОВ МТС С КОЛХОЗАМИ — ВАЖНЕЙШЕЕ УСЛОВИЕ УСПЕШНОГО ЗАВЕРШЕНИЯ СЕВА.

СВОДКА О ХОДЕ СЕВА ЯРОВЫХ ПО РАЙОНАМ КЕМЕРОВСКОЙ ОБЛАСТИ.

ПО СОВЕТСКОМУ СОЮЗУ.

2 СТРАНИЦА

ВЕЛИКИЙ ПРОПАГАНДИСТ ИДЕЙ КОММУНИЗМА (КО 2-й ГОДОВЩИНЕ СО ДНЯ СМЕРТИ М. И. КАЛИНИНА).

ГЛУБЖЕ ОСВЕЩАТЬ ПОДГОТОВКУ КО «ДНЮ ШАХТЕРА».

ПИСЬМА В РЕДАКЦИЮ.

3 СТРАНИЦА

ВЫПОЛНИМ ГОДОВЫЕ ОБЯЗАТЕЛЬСТВА КО «ДНЮ ШАХТЕРА».

СНИЖАЕТСЯ СЕБЕСТОИМОСТЬ УГЛЯ.

НА ШАХТЕ «МАНЕИХА» ЗАБОТЯТСЯ О СОЗДАНИИ ОЧИСТНОГО ФРОНТА.

Е. КИСЕЛЕВ — НА ШАХТЕ «ЮЖНАЯ» НЕ ВЫПОЛНЯЮТ ПРИКАЗА МИНИСТРА.

ЕЩЕ ОДИН УГОЛЬНЫЙ РАЗРЕЗ В КУЗБАССЕ.

МАЛЕНЬКИЙ ФЕЛЬЕТОН. Н. ГУРЬЕВСКИЙ, О. ПЕРЧИКОВ — «ШУКЛИНСКИЙ ВОПРОС».

А. ШЕВЕЛЕВ — СТРОГО СОБЛЮДАТЬ ГОСУДАРСТВЕННЫЕ ЦЕНЫ.

ПРОФЕССОР И. ГЕБЛЕР — О РАСШИРЕНИИ СЫРЬЕВОЙ БАЗЫ ПРОИЗВОДСТВА КОКСА.

4 СТРАНИЦА

МЕЖДУНАРОДНАЯ ИНФОРМАЦИЯ.

СПОРТ. СОРЕВНОВАНИЕ НА ПЕРВЕНСТВО ОБЛАСТИ ПО ШТАНГЕ, БОКСУ И БОРЬБЕ.

ПО РОДНОМУ КУЗБАССУ.

ПО СЛЕДАМ ВЫСТУПЛЕНИЙ «КУЗБАССА».

Опыт Целинского райкома партии

Сегодня «Правда» заканчивает печатание серии писем из Целинского района, Ростовской области, в которых был показан опыт партийно-политической работы сельского районного комитета ВКП(б). В СССР свыше 4.250 сельских районов. Взят был только один район, только небольшой уголок Советского Союза, — но с какой силой отражается в нем вся наша бурная социалистическая стройка, великая творческая деятельность деревенской армии большевиков, ведущих под руководством Центрального Комитета партии все многомиллионное крестьянство к новым победам коммунизма!

Целинский район до войны славился своими богатыми колхозами, высокими урожаями, общественным животноводством. Как и многие районы нашей страны, Целинский район подвергался жесточайшей немецкой оккупации с ее опустошениями, грабежами, поджогами. Но прошел небольшой срок после войны, и вот уже в нынешнем году восстановлены довоенные площади. Район приближается также к довоенному уровню общественного животноводства. Восстановлены 4 машинно-тракторные станции. Район собирал в среднем в послевоенные годы около 5 миллионов пудов одного только зерна в год.

Так под мудрым водительством партии Ленина—Сталина все крестьянство Советского Союза в кратчайший исторический срок залечивает тяжелые раны войны и уверенно идет к небывалому расцвету социалистического сельского хозяйства.

В успехах Целинского района, как и в успехах всех районов нашего государства, наглядно сказывается гигантская организаторская роль большевистской партии и ее местных организаций, огромная созидательная работа советских, земельных, хозяйственных и других органов. Еще на XVII с'езде партии, более 14 лет назад, товарищ Сталин указывал: «Нужно понять, что сила и авторитет наших партийных, советских, хозяйственных и всяких иных организаций и их руководителей выросли до небывалой степени. И именно потому, что их сила и авторитет выросли до небывалой степени, — от их работы зависит теперь все или почти все». После того, как правильность политической линии партии подтверждена опытом, а готовность рабочих и крестьян поддержать эту линию не вызывает больше сомнений, указывал далее товарищ Сталин, — роль наших организаций и их руководителей стала решающей, исключительной.

Поэтому наша партия судит о состоянии работы каждой своей местной организации не по словам и не по реляциям, а, прежде всего, по конкретным успехам социалистического строительства, по состоянию промышленности, сельского хозяйства, транспорта, по под'ему урожайности, по хлебозаготовкам, по выполнению государственных планов.

В чем же видит наша партия залог и основу хозяйственных успехов?

Таким верным залогом и прочной основой является правильное сочетание хозяйственной и партийно-политической работы. Товарищ Сталин не раз указывал всем нашим партийным товарищам, что «сами хозяйственные успехи, их прочность и длительность целиком и полностью зависят от успехов партийно-организационной и партийно-политической работы, что без этого условия хозяйственные успехи могут оказаться построенными на песке».

В 1946 году ЦК ВКП(б) вынес постановление о работе Сальского райкома партии. Центральный Комитет потребовал перестройки работы сельских райкомов, ликвидации неправильной практики излишней опеки в отношении к советским, хозяйственным и колхозным органам, повышения роли райкомов, как органов политического руководства. Это постановление ЦК ВКП(б) сыграло огромную роль в улучшении партийно-политической работы в деревне.

Опыт Целинского райкома ВКП(б) Ростовской области тем ценен, что он говорит о правильном сочетании работы хозяйственной и партийно-политической. Целинский райком партии стремится руководить хозяйством не через голову советских, земельных и других органов, не подменяя эти органы, а направляя их, контролируя и организуя правильное взаимодействие во всей их работе. Райком умело разграничивает, размежевывает функции между партийными и хозяйственными организациями. Укрепив районный исполком, районный отдел сельского хозяйства, районную плановую комиссию хорошими кадрами, райком активизировал их работу, повысил их ответственность, и благодаря этому сам смог отказаться от мелочной опеки. Поставив во главе угла партийно-политическую работу, воспитание членов и кандидатов партии, выдвижение колхозного актива, районный комитет усилил политическое влияние на широкие колхозные массы, вызвал большой рост их активности, инициативы и самодеятельности. И это не замедлило сказаться на организационно-хозяйственном укреплении колхозов, на успешном проведении весеннего сева и других сельскохозяйственных работ.

Как указывал Центральный Комитет партии в решении о работе Чкаловского обкома ВКП(б), забвение партийно-политической работы неизбежно приводит к тому, что райкомы партии начинают превращаться из органов политического руководства в административно-распорядительные органы, ведающие хозяйственными делами районов. Такие райкомы обычно забрасывают работу с первичными партийными организациями и перестают опираться на них. В своем руководстве колхозами некоторые секретари райкомов действуют только через председателей колхозов, отдают им разные приказы и распоряжения. Это приводит к оторванности райкомов от колхозных парторганизаций, от колхозного актива, от масс колхозников.

Подобные недостатки имели прежде место и в работе Целинского райкома ВКП(б). Они не устранены в полной мере еще и сейчас. В работе райкома есть существенные из'яны. Но неоспоримым достижением Целинской парторганизации является то, что, положив в основу указания товарища Сталина, решения февральского Пленума ЦК ВКП(б), решения ЦК ВКП(б), о работе Сальского райкома ВКП(б) и Чкаловского обкома ВКП(б) она решительно взялась за перестройку своей работы и нашла правильные пути к решению новых задач. Райком партии сумел укрепить первичные партийные организации и сделать их своей опорой. Секретари райкома, члены бюро, штатные и внештатные инструкторы не являются теперь гастролерами в колхозах. Они приезжают в колхозные организации на длительные сроки, учат колхозный актив и сами у него учатся, помогают секретарям первичных организаций, агитаторам, сами регулярно выступают с политическими докладами перед колхозниками и колхозницами.

В прошлые годы Целинский райком, как и многие другие райкомы, превращал посылку в колхозы всякого рода уполномоченных из чрезвычайной меры чуть ли не в единственный способ руководства. Теперь Целинский райком партии отказался от посылки уполномоченных. Там, где сильна низовая парторганизация, там, где сельские Советы и колхозы возглавляются хорошими руководителями, там, где люди воспитываются в духе соблюдения колхозного Устава, в духе честного и добросовестного выполнения своих обязательств перед государством, там нет нужды руководить хозяйством через уполномоченных. Сельские партийные организации, обходясь без уполномоченных, держат настоящий экзамен на зрелость.

Целинский райком партии, освобождаясь от несвойственных ему функций, сумел глубже вникнуть в экономику колхозного производства и вскрыть тут колоссальные резервы. Сегодня «Правда» рассказывает об обширных планах Целинского района. К концу пятилетки большевики района ставят задачей получить валовой урожай зерна в 12 миллионов пудов, — это больше чем в два раза превышает довоенный урожай! Все шире развертывается борьба за укрепление и рост общественного хозяйства колхозов, за повышение культуры земледелия, за дальнейший рост общественного животноводства. Большое развитие найдут различные отрасли сельского хозяйства — плодоводство, пчеловодство, птицеводство, рыболовство. Это реальная программа, ибо она впитала в себя драгоценный опыт новаторов колхозного производства. Сегодня целинские колхозники мечтают об удвоении урожаев, о чудесном изобилии, — но кто может сомневаться в том, что люди, уже достигшие замечательных успехов в послевоенном под'еме своего района, сумеют теперь повести его к новым высотам, к новой славе!

На чем основаны расчеты целинских колхозников? Они основаны на растущих силах людей, взращенных большевистской партией. Люди, кадры решают все. А работа с людьми, с кадрами, их идейная закалка, их большевистское воспитание — это и есть партийная, политическая работа.

Глубокой правдой веет от слов одного из коммунистов, сказанных на партийном собрании в колхозе имени Военсовета Северо-Кавказского округа, Целинского района, где подводились итоги выполнения исторических решений февральского Пленума ЦК ВКП(б):

— Мы не можем забывать, что осуществлять решения Пленума нам прежде всего помогает идейный рост большинства наших коммунистов. Мы понесли эти решения к народу, развернули большую агитационную и организаторскую работу. Не будем забывать, что ленинизм, ленинско-сталинское учение — самое верное наше оружие. Все больше и больше овладевая им, мы приведем наш колхоз еще и не к таким успехам.

Овладевая ленинизмом, все сельские партийные организации, все деревенские коммунисты добьются новых замечательных успехов в укреплении и процветании колхозного строя! Улучшение партийно-политической работы в деревне, широкое распространение ценного опыта передовых сельских партийных организаций будет способствовать новому росту наших сил, новым успехам коммунистического строительства в деревне.

(Передовая «Правды» от 1 июня).

Повседневный контроль за выполнением договоров МТС с колхозами—важное условие успешного завершения сева

„Восстановить в полной мере значение договоров между МТС и обслуживаемыми колхозами, определяющих взаимные обязательства МТС и колхозов, и осудить практику пренебрежительного отношения к выполнению договоров".

(Из постановления Пленума ЦК ВКП(б).

Строго соблюдать договорные отношения

Договор МТС с обслуживаемыми колхозами определяет взаимные обязательства и направлен на под'ем урожайности, на дальнейшее организационно-хозяйственное укрепление колхозов.

Однако в нашей области много еще машинно-тракторных станций, где договор не имеет силы закона, где продолжают к нему относиться пренебрежительно. В Зарубинской, Сусловской, Теплореченской и ряде других МТС и в нынешнем году не выполняют своих договорных обязательств перед колхозами. Эти станции не выполнили плана тракторных работ, затянули весенний сев и тем самым нанесли колхозам серьезный ущерб в урожайности.

Действенность договора, его влияние на успешное выполнение полевых работ будут только тогда, когда МТС и колхоз установят взаимный контроль за выполнением договора, когда каждый тракторист, каждый колхозник будет бороться за строгое соблюдение договорных отношений. Однако этого как раз и нет в отстающих машинно-тракторных станциях. Здесь договоры положили в папку и о них забыли.

Отчеты директоров машинно-тракторных станций на колхозных собраниях и советах МТС о выполнении договоров за период весеннего сева должны поднять ответственность и МТС и колхозов за выполнение взаимных обязательств. Надо показать конкретных виновников невыполнения договора и устранить все причины, мешающие его выполнению.

Особая ответственность за соблюдение договорных отношений между МТС и колхозами возлагается на заместителей директоров по политической части. Они должны стоять на страже выполнения договора, бороться против взаимного укрывательства недостатков работы как МТС, так и колхозов.

Однако не все еще заместители директоров МТС по политчасти выполняют это важнейшее требование Пленума ЦК ВКП(б). Зам директора Пачинской МТС тов. Тихонов проходит мимо фактов нарушения агротехники, не борется за выполнение договорных отношений, не видит взаимных укрывательств недостатков МТС и колхозов. И не случайно Пачинская МТС — одна из отстающих в области.

Договор МТС с обслуживаемыми колхозами должен иметь организующую роль в успешном проведении сельскохозяйственных работ, в выполнении каждым колхозом своих обязательств, взятых в письме товарищу Сталину.

Долг партийных организаций — повседневно контролировать соблюдение договорных обязательств МТС и колхозов, мобилизовать все силы на борьбу за успешное окончание сева.

★ ★

Договор МТС с колхозом должен быть законом

По договору Зарубинской МТС с хорошеборским колхозом имени Калинина тракторы еще на 20 мая должны были закончить посев на площади 556 гектаров. Колхозники были вполне уверены, что этот строгий пункт будет безусловно выполнен. Однако этого не получилось.

Тракторная бригада тов. Тимофеева с первых дней полевых работ вела машины безукоризненно, нормы выполнялись, качество работ было хорошее. Трактористы с энтузиазмом боролись за первенство бригады по МТС и району. Как вдруг поступило распоряжение:

«Бригадиру тракторного отряда тов. Тимофееву. Перегоните трактор ЧТЗ в колхоз имени Шмидта. За невыполнение распоряжения несете ответственность. Рубан».

Приказ директора был выполнен, трактор отправлен в колхоз имени Шмидта, даже без ведома председателя колхоза тов. Панферова и бригадира Тимофеева.

Может быть колхоз имени Шмидта нуждался в безотлагательной помощи? Нет. Подготовленного массива для вспашки не было. Трактор стоял — горячее время сева уходило. В результате такой нецелесообразной переброски трактора МТС затянула в колхозе имени Калинина сев пшеницы. Надежды колхозников на договор с МТС не оправдались.

Почему Зарубинская МТС и директор ее тов. Рубан не выполняют договорные обязательства с колхозом?

З. ТИМОФЕЕВ,
секретарь парторганизации колхоза имени Калинина.

СВОДКА

О ХОДЕ СЕВА ЯРОВЫХ В КОЛХОЗАХ ПО РАЙОНАМ КЕМЕРОВСКОЙ ОБЛАСТИ на 31 мая 1948 года.

(В первой колонке показан процент выполнения плана посева яровых, во второй — картофеля, в третьей — овощей, в четвертой — весновспашки)

1. Итатский	94,0	95,0	42,0	103,6
2. Гурьевский	93,9	100,0	56,3	151,7
3. Кузнецкий	93,7	67,7	47,4	100,5
4. Киселевский	91,0	45,7	39,3	95,9
5. Кузедеевский	90,2	37,0	39,6	104,4
6. Ленинск-Кузнецкий	87,7	75,3	38,9	98,1
7. Тисульский	87,3	61,6	24,0	106,4
8. Кемеровский	86,3	51,4	45,6	111,7
9. Промышленовский	86,1	85,0	58,8	94,5
10. Анжеро-Судженский	85,8	75,4	33,8	89,8
11. Тяжинский	85,5	74,4	56,0	86,4
12. Прокопьевский	81,8	47,2	36,4	93,3
13. Подунский	81,6	89,0	68,6	86,6
14. Беловский	81,0	69,6	73,7	91,5
15. Мариинский	78,7	62,3	16,0	83,8
16. Ижморский	77,1	60,3	25,3	85,2
17. Топкинский	74,1	78,2	51,1	77,1
18. Юргинский	73,9	72,0	18,7	87,2
19. Крапивинский	73,8	67,0	34,8	80,1
20. Троицкий	73,7	18,6	5,0	99,0
21. Яшкинский	70,2	53,5	39,1	77,3
22. Чебулинский	69,6	52,5	16,0	62,3
23. Барзасский	67,8	62,8	13,3	81,1
24. Мысковский	65,6	61,0	24,0	82,1
25. Таштагольский	60,9	36,0	4,0	61,6

* * *

В истекшей пятидневке колхозы области выполнили план сева основной продовольственной культуры — пшеницы. В нынешнем году посеяно на десятки тысяч гектаров больше, чем в прошлом году.

Однако сев яровых культур идет крайне неудовлетворительно.

Прирост к плану весеннего сева в последней пятидневке мая составил только 11,5 процента. Особенно плохо в этой пятидневке вели полевые работы Юргинский, Тисульский, Беловский и Троицкий районы. Колхозы этих районов дали лишь от четырех до шести процентов прироста и тем самым резко снизили среднеобластные показатели.

Плохо в районах области идет посадка картофеля и овощей. Уходят лучшие агротехнические сроки, а только один Гурьевский район полностью выполнил план посадки картофеля. В числе отстающих — Троицкий, Кузедеевский, Прокопьевский и Таштагольский районы. Там план посадки картофеля не выполнен и наполовину.

Наступила завершающая пятидневка весенних полевых работ. Колхозники и колхозницы Кузбасса должны мобилизовать все силы и в ближайшие дни полностью завершить план весеннего сева каждой бригадой и колхозом.

Выше организованность на полевых работах, больше помощи отстающим, все силы на быстрейшее завершение весеннего сева!

Гурьевский район закончил посадку картофеля

ГУРЬЕВСК. (По телефону). Колхозы района, перевыполнив план сева основной продовольственной культуры — пшеницы, мобилизовали все силы на посадку картофеля и быстрейшее завершение весеннего сева. 30 мая план посадки картофеля выполнен. Колхозы продолжают посадку сверх плана.

Выполняют свои обязательства перед колхозами

Выполняя постановление февральского Пленума ЦК ВКП(б), механизаторы Барандатской МТС взяли на себя повышенные обязательства. Бригадиры тракторных бригад тт. Маслов, Пичугин и Вдовжейкин дали слово выработать по 1000 гектаров на 15-сильный трактор, обеспечить получение высокого урожая.

Договор МТС с колхозами и социалистические обязательства выполняются. Выдержаны самые короткие сроки сева. Посев пшеницы проведен за 10—15 дней. Трактористы бригады тов. Назарова на 15-сильный трактор выработали по 230 га, тов. Пичугина в колхозе «Победитель» — по 200 гектаров.

Успех на весеннем севе обеспечила боевая партийно-политическая работа. В нынешнем году партийная организация работала с каждым трактористом. Мы раз'ясняли международное и внутреннее положение нашей страны, тесно связывали политическую работу с улучшением быта трактористов и заботились о их культурном досуге.

Парторганизация особое внимание уделяла вопросу выполнения договоров МТС с колхозами. Мы систематически контролировали, как выполняются обязательства со стороны МТС. Боролись за то, чтобы каждый пункт был выполнен точно по срокам.

Это обеспечило нам успешное проведение весеннего сева и организованное включение в паровую кампанию и подготовку к уборке урожая.

ПЕРМЯКОВ,
зам. директора по политчасти Барандатской МТС.

—⊙—

Из колхоза в колхоз

Существует распоряжение, запрещающее МТС, без личного распоряжения начальника областного управления сельского хозяйства или его заместителя, перегонять тракторы из одного колхоза в другой.

Руководители Арлюкской МТС с этим не посчитались и перегнали трактор «НАТИ» из колхоза «Берлик» в колхоз «Кзыл-Байрак», за 10 километров, в то время как в «Берлике» план сева был выполнен всего на 40 процентов.

В результате переброски трактора в колхозе затянулись полевые работы, что наносит серьезный ущерб урожайности и выполнению обязательств, взятых в письме товарищу Сталину.

А. ХАМЗИН,
бригадир комсомольско-молодежного контрольного поста колхоза «Берлик» Юргинского района.

По Советскому Союзу

Сталинград. Во Всесоюзном социалистическом соревновании предприятий автомобильной и тракторной промышленности Сталинградский тракторный завод вышел в число передовых. За успешную работу в марте заводу присуждено переходящее Красное Знамя Совета Министров Союза ССР. Завод превысил уровень производства 1940 года.

На снимке: на погрузочной площади завода. Погрузка тракторов на железнодорожные платформы.

(Фотохроника ТАСС).

КОЛХОЗЫ И СОВХОЗЫ АЛТАЯ ПЕРЕВЫПОЛНИЛИ ПЛАН СЕВА ПШЕНИЦЫ

БАРНАУЛ. (ТАСС). Колхозы и совхозы Алтайского края перевыполнили государственный план сева яровой пшеницы.

Несмотря на то, что по условиям погоды сев был начат на две недели позднее, чем в прошлом году, все работы проведены в лучшие сроки, на высоком агротехническом уровне. Почти в два раза больше прошлогоднего посеяно пшеницы перекрестным способом.

Колхозы Кулундинского района закончили сев яровой пшеницы еще 23 мая, засеяв на 9.920 гектаров больше государственного плана и намного больше принятых обязательств. 7.200 гектаров сверх плана посеяли хлеборобы Ключевского района.

На полях Алтайского края завершается сев поздних яровых культур. Развернулся уход за посевами.

ПИСЬМА И БУМАГИ ПЕТРА ПЕРВОГО

ЛЕНИНГРАД. (ТАСС). Издательство Академии наук СССР выпустило в свет 8-й том сборника «Письма и бумаги императора Петра Великого». В книге публикуется около 500 писем и документов, относящихся к июлю—декабрю 1708 года.

Это издание было предпринято в 1872 году в связи с 200-летием со дня рождения Петра Первого. По всей стране и даже за ее пределами производился сбор материалов, связанных с его деятельностью. Уже к 1877 году их имелось до 10 тысяч.

В этом же году вышел в свет первый том «Писем и бумаг». В нем, как и в последующих томах, публиковались указы, трактаты, черновые наброски, наказы русским дипломатам, договоры с иностранными государствами, которые составлялись по указаниям Петра, и т. д.

Собственноручные письма и бумаги Петра Первого воспроизводились с сохранением всех особенностей правописания его времени.

Всего до Октябрьской революции вышло в свет шесть томов. В 1918 году вышел первый выпуск, а в 1946 году — второй выпуск седьмого тома.

Вышедший сейчас восьмой том составлен по тому же принципу, что и предыдущие.

В КОЛХОЗНЫХ САДАХ

В центральных районах страны отцветают сады. Цветение проходит в весьма благоприятных условиях. Зацвели сады в северных районах страны и в Сибири.

Площадь садов повсеместно расширяется. Колхозы посадили весной тысячи гектаров яблонь, груш, слив, вишен и абрикосов. В центральных районах страны внедряются 25 мичуринских сортов яблони, 7 новых сортов груш, 11 сортов сливы, 5 сортов вишни, 8 сортов земляники и малины. Здесь будут разводиться также северные сорта абрикосов, созданные селекционером Ульянищевым.

(ТАСС).

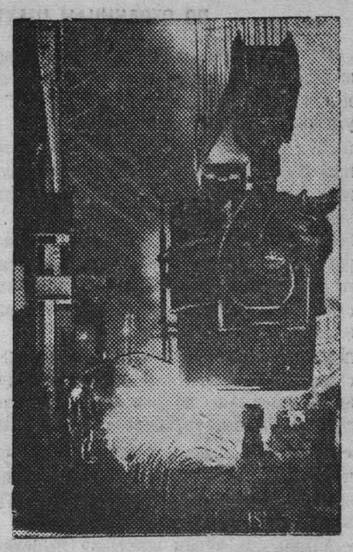

Свердловская область. В первой послевоенной сталинской пятилетке должно быть в основном завершено строительство одного из крупнейших металлургических предприятий в нашей стране — Ново-Тагильского завода на Урале. В прошлом году пущен мощный блуминг. Сейчас идет строительство крупного рельсобалочного стана. Завод систематически перевыполняет производственный план по всему металлургическому циклу.

На снимке: в мартеновском цехе Ново-Тагильского металлургического завода. Разлив стали по изложницам.

(Фотохроника ТАСС).

Великий пропагандист идей коммунизма

(Ко 2-й годовщине со дня смерти М. И. Калинина)

Два года тому назад, 3 июня 1946 года, перестало биться сердце одного из строителей и выдающихся руководителей коммунистической партии и советского государства, великого революционера, верного соратника Ленина и Сталина — Михаила Ивановича Калинина.

Пятьдесят лет своей жизни отдал М. И. Калинин борьбе за счастье трудящихся. 18-летним юношей он покинул родную деревню и начал жизнь пролетария. Вскоре в лице путиловского лекальщика Калинина рабочие Петербурга обрели одного из своих самых активных вожаков. В то время, как говорил Ленин, на революционную работу выступили десятки и сотни передовых рабочих «и воспитали в себе ту закаленность к революционной борьбе, без которой, вместе с крепчайшей связанностью с массами, не могло бы быть успешной революции пролетариата в России» (Ленин, Соч., том XXIV, стр. 80).

К этому поколению пролетарских революционеров принадлежал и М. И. Калинин. Имя его неразрывно связано с историей нашей партии. Вместе с Лениным он работал в первых подпольных марксистских кружках и в «Союзе борьбы за освобождение рабочего класса». Вместе с Лениным и Сталиным он строил большевистскую партию, создавал большевистскую «Правду», активно участвовал в подготовке и проведении великой советской революции. Он с полным правом говорил о себе, что вся его жизнь заключалась в том, что он жил и боролся под руководством Ленина, Сталина.

Это была полная опасностей жизнь профессионального революционера: с 1899 по 1916 год М. И. Калинин арестовывался 14 раз! В ходе долгой борьбы, в суровых испытаниях он выковывал в себе те замечательные черты, которые позволили ему, выходцу из тверских крестьян, рабочему Путиловского завода, стать вскоре после победы Октябрьской революции бессменным, в течение 27 лет, руководителем верховного органа власти первого в мире социалистического государства.

М. И. Калинин принадлежал к руководящему ядру нашей партии. Возглавляемое великим продолжателем ленинского дела товарищем Сталиным, это ядро, окончательно сложившееся в борьбе с маловерами и капитулянтами, троцкистами и зиновьевцами, бухариными и каменевыми, отстояло великое знамя Ленина, сплотило партию вокруг заветов Ленина, вывело советский народ на широкую дорогу индустриализации страны и коллективизации сельского хозяйства.

* * *

Один из виднейших руководителей партии и правительства, М. И. Калинин был в то же время великим просветителем нашего народа. Среди пропагандистов и агитаторов идей научного коммунизма ему по праву принадлежит одно из первых мест. Глубоко образованный марксист, овладевший вершинами марксистско-ленинских знаний, он одновременно обладал величайшим даром воздействия на людей труда. Предлагая в 1919 году его кандидатуру на пост председателя Всероссийского Центрального Исполнительного Комитета Советов, Ленин говорил, что в Калинине олицетворяется союз рабочих и крестьян. Он выходец из крестьян, постоянно обновляющий связи с ними и хорошо знающий деревню. С другой стороны, он прекрасно знает рабочую среду. «Петроградские рабочие, — говорил Ленин о Калинине, — сумели убедиться, что он обладает умением подходить к широким слоям трудящихся масс... Когда пропагандисты и агитаторы не могли подойти к ним по-товарищески и умело, тогда тов. Калинину удавалось разрешить эту задачу» (Ленин. Соч., том XXIV, стр. 189).

М. И. Калинин был тесно связан с народом. Он выступал перед рабочими, крестьянами, воинами нашей армии и флота, перед студентами и учеными, перед учителями и работниками печати, на собраниях партийного актива и перед школьниками. И всегда его слово доходило до самой души людей, ибо они чувствовали, что с ними беседует человек огромного жизненного опыта, большой государственной мудрости, разносторонних знаний, тонко разбирающийся в людях, человек, который учит народ и сам учится у народа.

Он всю свою жизнь нес в массы великие идеи Ленина и Сталина, горячо звал трудящихся овладевать знаниями и увязывать свое учение с повседневной борьбой трудящихся. Для этого, говорил он, надо прежде всего изучать теорию марксизма-ленинизма, мировоззрение коммунизма, которое позволяет правильно подойти к каждому вопросу. «Коммунистическое мировоззрение является тем же самым для борцов пролетарской революции, чем, скажем, для астронома является огромнейший телескоп, а для лабораторного исследователя — микроскоп».

В выступлениях М. И. Калинина каждый советский человек может найти драгоценные советы и указания, как надо творчески изучать марксизм-ленинизм, осмысливая окружающие нас явления, как, пользуясь марксистско-ленинским методом, решать практические задачи своей деятельности

«...Бывают люди, — говорил М. И. Калинин на совещании учителей-отличников, — которые набиты учеными текстами, как мешок картофелем, а практически применить эти знания не могут». Задача в том, чтобы каждую книгу читать по-марксистски, по-ленински, по-сталински. «Мы изучаем марксизм-ленинизм, как метод, как инструмент, при помощи которого мы правильно определяем наше политическое, общественное и личное поведение. Мы считаем, что это — самое могущественное орудие человека в его практической жизни».

Михаил Иванович был врагом догматизма. Напоминая указания Ленина и Сталина о том, что оппортунизм не всегда выражается только в прямом отрицании марксизма-ленинизма, а иногда проявляется в буквоедстве, в догматическом подходе к теории, М. И. Калинин всегда подчеркивал необходимость творческого подхода к изучению революционной теории, усвоения ее сущности. «В решении, в подходе к решению насущных вопросов и сказывается, — говорил М. И. Калинин, — где настоящий большевик-марксист, а где начетчик и буквоед». Сам Михаил Иванович показывал пример творческого подхода к марксизму-ленинизму как к могучему оружию познания мира и его преобразования в интересах людей труда.

Неся в народ семена коммунизма, М. И. Калинин с первых дней своей революционной деятельности пробуждал в рабочей массе классовое самосознание. Он воспитывал в рабочей среде драгоценные качества пролетарской морали, необходимые для успешной борьбы за свержение капиталистического строя и создание нового, социалистического общества: честность перед своим классом, дисциплинированность, организованность, идейность, самоотверженность в борьбе.

Воспитание этих высоких моральных качеств, присущих раньше только передовым слоям рабочих, приняло широчайший размах после победы пролетарской революции. В ходе социалистического преобразования страны изменялось и сознание людей. Партия большевиков успешно ведет огромную работу по коммунистическому воспитанию трудящихся. В создании нового духовного облика советских людей видное место принадлежит верному ученику Ленина и Сталина, блестящему пропагандисту — М. И. Калинину.

Основной задачей идейной работы Михаил Иванович считал воспитание поколения людей, которые выше всего ставят общественное благо, борьбу за коммунистические идеалы. «Жить большой, идейной жизнью — это значит жить общественными интересами самого передового и наиболее прогрессивного класса своего времени, а в настоящее время — интересами советского народа, социалистической родины. Если вы будете жить такими интересами, если все ваши помыслы будут устремлены к тому, чтобы еще больше возвеличить свой народ, еще выше поднять экономическую и военную мощь своей родины, если вы будете отдавать все свои силы борьбе за полную победу коммунизма и эта великая идея будет доминировать в вашем сознании, то я не сомневаюсь, что вы действительно проживете большую жизнь», — говорил М. И. Калинин, обращаясь к молодежи. Он указывал на то, что идейная, насыщенная общественными интересами жизнь «есть самая лучшая, самая интересная жизнь на земле. Да ведь образцом такой именно жизни является, по существу говоря, вся жизнь товарища Сталина».

Этой большевистской идейностью проникались в нашей стране миллионные массы трудящихся. Они активно и сознательно строят коммунизм. Но пережитки капитализма сохранились еще в сознании многих людей, и с этими пережитками партия неустанно борется, воспитывая всех тружеников города и деревни в духе коммунизма. Коммунистические принципы, если взять их в простом виде, говорил М. И. Калинин, — это любовь к социалистической родине, дружба, товарищество, гуманность, честность, любовь к социалистическому труду.

М. И. Калинин часто говорил о необходимости активнее воспитывать в массах социалистическое отношение к труду. Это значит бороться за высокую производительность труда, как самое главное и важное для победы нового общественного строя, непримиримо относиться к дезорганизаторам производства, к тунеядцам, лентяям. Надо внушать людям, подчеркивал М. И. Калинин, ясное понимание величия труда. У нас всякий труд в почете, и нет у нас труда высшего сорта и низшего сорта. Надо, чтобы каждый понимал, что любовь к труду является одним из основных элементов коммунистической морали. Если в социалистическом обществе человек работает хорошо, то этим самым он «не только расчищает путь к коммунизму, но и разбивает цепи рабства мирового пролетариата. Он является активным бойцом за коммунизм».

Злободневно и актуально, как будто бы они сказаны сегодня, звучат слова Михаила Ивановича о сочетании в советском обществе личного и общественного, об укреплении и охране социалистической собственности. «Там, в зарубежных странах, господствует принцип индивидуальной наживы. У них личное благо — прежде всего. Советская же демократия имеет в своей основе принципы коллективизма и товарищеского сотрудничества. Мы говорим: благосостояние социалистического государства — прежде всего; хочешь поднять свое личное благосостояние — поднимай благосостояние социалистического общества. Непрерывное укрепление социалистического государства, рост его материальных и культурных богатств, улучшение работы всех его органов ведет к дальнейшему увеличению благосостояния отдельно взятого советского человека, к развитию его интеллектуальных и моральных качеств».

Речи и статьи М. И. Калинина глубоко проникнуты чувством советской национальной гордости. Он не раз говорил, что мы — счастливый народ, ибо история предоставила нам честь совершить под руководством партии Ленина—Сталина невиданные до этого в мире дела, стать первыми строителями социализма, построить общество, где нет угнетателей и угнетенных, где все народы равны и уважают друг друга. Для нас, указывал он, ясен источник такой могучей движущей силы развития нашего общества, как советский патриотизм. Это — любовь к своему народу, к своей родине, к установившимся в ней социалистическим порядкам.

Говоря о любви к родине, М. И. Калинин подчеркивал, что имеет в виду не отвлеченную, платоническую любовь, а любовь напористую, активную, страстную, неукротимую; любовь, не знающую пощады к врагам, бдительную ко всем их проискам и не останавливающуюся ни перед какими жертвами во имя родины. Он подчеркивал, что речь идет о такой любви, которая толкает на напряженнейший труд и величайшие усилия, чтобы наша родина стала еще сильнее и могущественнее и чтобы никакая случайность не могла застать ее врасплох.

Говоря о духовном облике наших людей, М. И. Калинин указывал на то, что существо коммунистической морали — в работе на благо народа.

«Советское правительство, партия Ленина—Сталина имеют единую цель — благо народа — и все свои действия направляют к этой, действительно высокой моральной цели.

Товарищ Сталин всеми своими делами подтверждает сказанные им слова, что за дело народа он отдаст каплю за каплей свою кровь. Разве это не высшая степень человеческой морали? Мораль нашей партии, партии Ленина—Сталина, есть и мораль нашего народа».

Мы должны, говорил М. И. Калинин, учиться жить и работать у наших учителей и вождей — у Ленина и Сталина. Сам Михаил Иванович Калинин подавал пример того, как надо учиться жить и работать по Ленину и Сталину, как надо по-ленински, по-сталински трудиться на благо народа.

Советский народ навсегда сохранит в своей памяти обаятельный образ пламенного борца за коммунизм Михаила Ивановича Калинина.

ПИСЬМА в редакцию

РАБОТА ШАХТЫ ПУЩЕНА НА САМОТЕК

Изо дня в день газета пишет о том, как горняки Кузбасса трудятся над выполнением пятилетки в четыре года. Но очень редко упоминается о пусковой шахте «Чертинская 2-3» Беловского управления новостроящихся шахт. А сказать об этом можно многое.

На шахте 84 процента рабочих не выполняют норм выработки. Это говорит о том, что с горняками не ведется никакой массово-политической работы. Все пущено на самотек. Нет борьбы за выполнение обязательства, взятого горняками в письме товарищу Сталину. Проверка хода соревнования не проводится. В этом году было лишь одно производственно - профсоюзное собрание рабочих стройки. Ни разу не проводились лекции о том, как лучше организовать работу в забое. А ведь это необходимо для молодых, неопытных шахтеров. Агитаторы бездействуют. Почитать же газеты и журналы негде, так как красных уголков при общежитиях нет, а единственная библиотека закрылась ввиду сокращения библиотекаря, как внештатной единицы. Стенгазеты и «боевые листки» не выпускаются.

О том, как работает клуб, можно судить по афишам, которые появляются у его дверей: «Сегодня в клубе танцы. Билет 2 руб.», «Большой вечер танцев. Билеты 3 руб.», «Грандиозный вечер танцев. Билет 3 руб.»... Изредка приезжает кинопередвижка, так как своей киноустановки нет.

Партийная организация шахты могла бы привлечь к массово-политической работе инженерно-технических работников, организовать лекции и беседы для рабочих, оживить работу агитаторов. Новостройка не может и не должна быть «медвежьим углом».

А. Шустенко.

РОДИТЕЛЬСКАЯ ЗАБОТА О ДЕТЯХ-СИРОТАХ

В детдоме завода «Руда» воспитывается 30 детей, родители которых погибли на фронтах Отечественной войны. Сейчас все дети учатся в школе. Сережа Алексеев и Юра Миронов посещают, кроме того, музыкальную школу. Дирекция завода приняла решение дать детям возможность получить среднее и высшее образование.

Дети окружены родительской заботой. В детдоме имеется библиотечка, музыкальные инструменты, два велосипеда. Еженедельно дети посещают кино или театр. К международному празднику Первое Мая все мальчики получили шевиотовые костюмы, а девочки — шерстяные платья. Сейчас приобретаются летние костюмы и платья.

В первых числах июня дети выедут на дачу в село Зарубино. С дачи они вернутся в новое помещение, которое для них готовит завод.

А. Колоденко.

ЛЕТНИЙ ОТДЫХ СТРОИТЕЛЕЙ

Для молодых рабочих треста «Кемеровотяжстрой» в Соцгороде будет построена танцовальная площадка и физкультурный городок. Не реже трех раз в месяц в красных уголках и общежитиях состоятся концерты художественной самодеятельности.

Особое внимание уделяется организации массовых выездов за город в выходные дни. Выезды будут практиковаться не реже двух раз в месяц. Массовые гулянья будут обслуживаться концертами художественной самодеятельности и артистами КЭБ. Кроме того, будут проводиться выезды рыболовов, охотников и т. д.

И. Тарасов.

КОГДА ЖЕ ПОСТРОЯТ ДОРОГИ?

О благоустройстве гор. Прокопьевска говорили много, а сделали пока мало. Ежедневно жителям города, едущим в автобусе с поселка шахты «Зиминка» или хлебокомбината, приходится испытывать «морскую качку» на суше. Но еще хуже дорога от шахты им. Ворошилова до поселка Березовая роща. В дождливые дни она превращается в серию грязевых западней для автотранспорта. А не далее как в 100 метрах от дороги находится гора породы, которую можно было бы использовать для мощения дорог.

Эти примеры не единичны. Из-за плохих дорог автотранспорт требует частого ремонта, расходуется лишнее горючее. Но, видимо, горисполком не учитывает этого.

В. Бобров, А. Царенко.

«ХОЖДЕНИЕ ПО МУКАМ»

На правобережном комбинате я работаю уже 8 лет. Все эти годы я добиваюсь квартиры, но до сих пор живу в не пригодном для жилья бараке. У нас есть культурно-бытовая комиссия по распределению квартир, но там мне только обещают дать жилплощадь. Тогда я обратился с жалобой к директору завода. Он направил меня к начальнику жилищно-коммунального отдела тов. Борисову. Борисов передал дело своему заместителю тов. Абрамову, а последний передал... все той же комиссии. Круг замкнулся.

Когда же кончатся эти «хождения по мукам» и я получу квартиру?

И. Фомин.

ЛИКВИДИРОВАТЬ МНОГОСМЕННОСТЬ В ШКОЛЕ

На Точилинской площадке в г. Сталинске здания школ №№ 23 и 45 не соответствуют количеству учащихся, в связи с чем установлена многосменность занятий.

Еще 30 января горисполком вынес решение, в котором говорилось: «Обязать горкомхоз, тов. Морозова, освободить два дома по улице Кузедеевской №№ 24 и 26 и передать их гороно для размещения там филиала школы № 23». Горкомхоз дал соответствующее указание райкомхозу, но этим и ограничился. Сейчас самое время горсовету претворить в жизнь свое решение, чтобы новый учебный год школьники могли начать в нормальных условиях.

Члены родительского комитета: Голендухина, Орлов, Чурин и др.

По следам неопубликованных писем

Группа учащихся школы ФЗО № 53 обратилась в редакцию с жалобой на недостатки в бытовом обслуживании.

Начальник областного управления трудрезервов тов. Коренев сообщил редакции, что для устранения всех отмеченных в жалобе недостатков приняты необходимые меры.

Директор школы Герасимов с работы снят. Помощнику по политической части тов. Полковникову об'явлен выговор.

* * *

Наш рабкор из поселка Урское, Гурьевского района, сообщил редакции о плохой работе Урского сельпромкомбината, о незаконных действиях его директора Чуркина.

Гурьевский райисполком сообщил, что все факты, сообщенные в письме рабкора, подтвердились. Чуркин с работы снят, и материал передан райпрокурору для расследования и привлечения Чуркина к уголовной ответственности.

* * *

Наш рабкор из Юргинского района написал в редакцию о недостойном поведении некоторых судебных работников района.

Прокурор Кемеровской области тов. Пунгин, которому было направлено это письмо, сообщил редакции, что, в результате проверки факты, указанные рабкором, подтвердились. Судебный исполнитель Виноградов за систематические пьянки с работы снят. Адвокат Ульянов с работы снят.

* * *

Счетовод колхоза «Память Ильича», Подунского района, тов. Шерин обратился в редакцию с жалобой на плохую доставку почты в колхоз.

Начальник областного управления связи тов. Нефёдов сообщил редакции, что факты подтвердились. Заменен почтальон, приняты меры к улучшению доставки корреспонденции в колхоз.

* * *

Члены ревизионной комиссии колхоза «Агитатор», Кузнецкого района, написали в редакцию о расхищении государственной и колхозной собственности в колхозе.

Зав. районным отделом сельского хозяйства сообщил редакции, что документальной ревизией факты хищения продуктов и материальных ценностей в колхозе установлены. Материал ревизии направлен районному прокурору для привлечения виновных к ответственности.

Глубже освещать подготовку ко „Дню шахтера“

ПО СТРАНИЦАМ ШАХТНЫХ МНОГОТИРАЖЕК

С удовлетворением прочтут горняки шахты «Журинка-3» треста «Ленинуголь» номер своей многотиражной газеты **«За уголь»** от 15 мая нынешнего года. Они найдут в нем интересный и содержательный материал. Газета посвящает почти весь номер подготовке горняцкого коллектива к празднованию «Дня шахтера». О своих первых успехах, достигнутых в соревновании, рассказывают на страницах газеты лучшие стахановцы шахты. Командиры производства вскрывают дополнительные резервы и возможности для успешного выполнения взятых обязательств, смело критикуют недостатки, выдвигают актуальные, еще не решенные проблемы и задачи. Статьи, опубликованные в разделе «Партийная жизнь», говорят об авангардной роли коммунистов в борьбе за перевыполнение плана, за достойную встречу шахтерского праздника.

«Встретим «День шахтера» выполнением годовых обязательств!» — таким заголовком открывается первая страница газеты «За уголь».

Когда читаешь материалы, помещенные на этой странице, чувствуешь, как горячо и всесторонне обсуждало рабочее собрание шахты патриотический почин горняков передовой шахты «Комсомолец». Славные производственные успехи соседей, их боевые дела, их новые обязательства — все это задело за живое каждого горняка «Журинки».

Они брали на себя трудные, но вполне реальные и выполнимые, построенные на точном расчете, обязательства. Не стесняясь, называли они имена и фамилии тех, кто своей неповоротливостью тормозит увеличение добычи. Бригадир навалоотбойщиков тов. Носков резко критиковал начальника участка подземного транспорта за плохое состояние путей и перебои в доставке леса. Руководители шахтоуправления услышали по своему адресу горькие и справедливые упреки шахтеров за медлительность, проявленную ими при вводе в эксплоатацию новых лав.

Начальник шахты тов. Бутко в своем выступлении в газете признал правильной критику на собрании. Он рассказал в статье о тех дополнительных резервах, которые изыскивает руководство для увеличения добычи угля.

> «Возможности, которыми располагает наша шахта, говорят о том, что годовые обязательства, взятые в письме товарищу Сталину, мы успешно можем выполнить к 29 августа. У нас разработан план организационно - технических мероприятий, часть из которых уже претворена в жизнь. Недавно проведен ремонт опрокида, отрементированы стрелки и вводы, на уклоне № 4 заменена лента. В ближайшие дни будет закончено прохождение буровых скважин, что даст возможность своевременно обеспечивать участки лесом».

Статья «Коммунисты во главе соревнования», напечатанная на второй полосе, насыщена яркими примерами стахановского труда коммунистов, идущих в авангарде борьбы за достойную встречу шахтерского праздника. Газета отмечает тот отрадный факт, что большинство знатных угольщиков, прославивших своими успехами родную шахту, является членами и кандидатами партии. Они ведут за собой горняцкие массы. Они воодушевляют шахтеров на подвиги личным примером самоотверженной работы в забое.

> «Молодой коммунист Петр Иванович Тюменцев, известный всему Кузбассу, — пишет газета «За уголь», — не только систематически выполняет и перевыполняет норму, но и личным примером организует на стахановский труд свою бригаду. Бригада, руководимая тов. Тюменцевым, с начала года прошла сотни погонных метров подготовительных выработок сверх плана. В бригаде нет рабочих, не выполняющих свои нормы. Члены бригады тт. Мекешкин, Решетов, Кимряков работают за двоих. Сам тов. Тюменцев — накануне завершения пятилетнего задания».

В статье подчеркивается, что на участке, где начальником коммунист тов. Курмаев, в смене горного мастера коммуниста тов. Кабанова все механизмы работают безаварийно и с высокой производительностью. Это — важное обстоятельство. Благодаря хорошей работе механизмов, план угледобычи значительно перевыполняется. Автор статьи А. Смирнов рассказывает, какими путями достигли коммунисты, работающие на механизмах, таких успехов.

На счету журинцев уже имеется шесть эшелонов топлива, добытого сверх плана. Счет этот будет расти и впредь. Непрерывно увеличивать его активно помогает горняцкому коллективу многотиражная газета «За уголь», делающаяся с любовью, связанная крепкими узами с шахтерскими массами.

* * *

Внимательно и глубоко освещает подготовку ко «Дню шахтера» газета **«Стахановец угля»**, издающаяся на шахте № 4 треста «Кагановичуголь». Редакция многотиражки всеми доступными ей средствами и формами мобилизует шахтерский коллектив на преодоление отставания в добыче угля, помогает горнякам изучать и внедрять в жизнь опыт стахановцев.

15 мая под рубрикой «Шахтерскому празднику — достойную встречу» газета опубликовала интересную страницу о замечательном опыте лучших забойщиков-нарезников тт. Зарифидзянова и Зуева.

Редакция газеты и партком шахты собрали на традиционную «среду» забойщиков-нарезников. На товарищескую беседу явились лучшие нарезники тт. Зарифидзянов, Голобородько, Семизоров и другие. Кадровый горняк Ефрем Терентьевич Зуев пришел вместе со своим сыном, молодым нарезником Владимиром. С большим вниманием участники «среды» прослушали рассказ старейшего забойщика Зарифидзянова, проработавшего 20 лет под землей, о новых методах нарезки угля. Поделились своим опытом и Ефрем Терентьевич Зуев, и многие другие забойщики.

«Как я выполняю по две нормы в смену? » — озаглавила газета опубликованный на странице рассказ тов. Зарифидзянова. Молодые забойщики почерпнут в нем ценный для себя опыт.

> «К месту работы я прихожу за 20—30 минут до начала смены, — рассказывает старый забойщик, — осматриваю забои, выбираю, какой из них лучше начать бурить. Бур у меня полутораметровый, этого вполне достаточно для правильной организации процесса работы. «Секретов» у меня никаких нет. Может быть только то, что я стараюсь использовать каждую свободную минуту. Успех мне обеспечивает также горный мастер, заботящийся о хорошей вентиляции, своевременной доставке леса, отпалке и откачке угля. Без особого физического усилия, при такой организации работ я добиваюсь выполнения нормы на 200 процентов».

На шесть месяцев раньше срока тов. Зарифидзянов обязуется выполнить программу 1948 года.

В соревнование с ним вступает Ефрем Терентьевич Зуев. Газета предоставляет и ему слово. В скупой, но содержательной и хорошо написанной заметке тов. Зуев говорит о том, какими путями он выполнит к 15 июля свою годовую норму.

Редакция обобщила опыт передовых забойщиков-нарезников. Она опубликовала выступление помощника главного инженера шахты тов. Горохова, который подытоживает наиболее ценное из этого опыта, указывает, на какие моменты следует, прежде всего, обратить внимание молодых забойщиков-нарезников.

* * *

...Мы просмотрели последние номера многих шахтных многотиражек. Большинство из них подхватило инициативу шахты «Комсомолец» и публикует материалы о подготовке ко «Дню шахтера». Однако некоторые газеты освещают подготовку поверхностно, ограничиваются мелкими, ничего не говорящими заметками, не находят нового в развернувшемся на шахтах соревновании, не популяризируют стахановский опыт.

Вот газета, издающаяся на шахте имени Молотова. В № 17 за 15 мая она отвела соревнованию за достойную встречу «Дня шахтера» целую страницу, но по существу ничего делового не сказала. Заметки похожи друг на друга, как две капли воды.

Две газеты: **«В бой за уголь»** (шахта № 5—7 треста «Анжероуголь») и **«Стахановец»** (шахта «Зиминка» треста «Прокопьевскуголь») представляют собой редкое исключение. Судя по последним номерам, они еще не включились в соревнование за достойную встречу шахтерского праздника.

Шахтные многотиражки призваны сыграть огромную роль в достойной встрече знаменательного праздника советских шахтеров. Из номера в номер они должны пропагандировать передовой опыт стахановцев угольного фронта, помогать молодым кадрам овладевать этим опытом, множить производственные успехи горняков сибирской кочегарки. И нет сейчас для многотиражных шахтных газет более важной задачи, чем мобилизация горняцких масс на выполнение и перевыполнение планов третьего, решающего года послевоенной пятилетки.

ВЫПОЛНИМ ГОДОВЫЕ ОБЯЗАТЕЛЬСТВА КО „ДНЮ ШАХТЕРА“

Растет производственная активность

СТАЛИНСК. (Корр. «Кузбасса»). Дружно включаются в социалистическое соревнование за достойную встречу «Дня шахтера» горняки треста «Кузнецкуголь».

Коллектив передовой шахты «Байдаевская» на состоявшемся на днях общем собрании принял на себя новые, повышенные социалистические обязательства.

Почетный шахтер 3-го участка забойщик Мошков ежемесячно в этом году выполняет по два задания. К 1 мая он выполнил 7 месячных норм. На собрании тов. Мошков заявил:

— Я решил бороться за выполнение ко «Дню шахтера» двух годовых норм.

Слово тов. Мошкова не расходится с делом. В последние дни он выполняет по 3,5 и по 4 нормы. Значительно увеличил ежедневную выработку вступивший в соревнование с Мошковым забойщик 4-го участка тов. Шевченко. Выполнив в апреле более 2,5 месячной нормы, тов. Шевченко в мае дает по 300 проц. сменного задания. Он решил встретить «День шахтера» выполнением полуторагодовой нормы.

Коллектив 13-го участка, которым руководит тов. Ушаков, принял решение встретить шахтерский праздник выполнением годового плана. На участке в эти дни значительно возросла производственная активность. Почти все рабочие перевыполняют нормы.

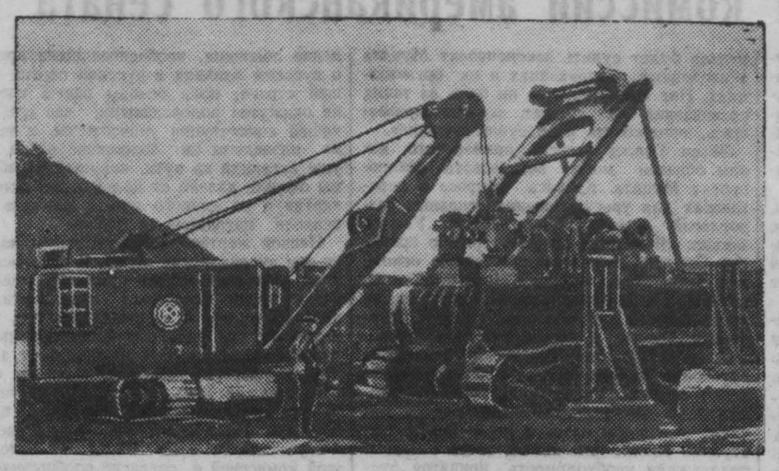

Гор. Прокопьевск. На площади угольного разреза № 8 сейчас монтируются мощные экскаваторы. В первой половине июня они выйдут на вскрытие угольного пласта.

На снимке: монтаж экскаватора. Фото В. Булычева.

СНИЖАЕТСЯ СЕБЕСТОИМОСТЬ УГЛЯ

АНЖЕРО-СУДЖЕНСК. (Корр. «Кузбасса»). С каждым днем увеличивается число забойных бригад, включившихся в социалистическое соревнование за досрочное выполнение годовых норм ко «Дню шахтера».

Первенство в этом соревновании среди горняков шахты № 9-15 занимает бригада первого участка, возглавляемая старым шахтером тов. Мусафиным. 21 мая она первая на шахте завершила выполнение майского плана и сверх месячного задания выдала 650 тонн угля.

Работать ритмично, систематически повышая производительность труда, стало непреложным законом забойных бригад Алексея Николенко, Петра Горобец, Александра Шишкина, Файзова, Хомич, Валиулина. Досрочно завершив выполнение месячных норм, горняки этих бригад за 24 дня мая отправили 2 эшелона коксующегося угля сверх плана.

Соревнование забойных бригад приняло новое содержание — не только повышать производительность труда и увеличивать количество мастеров угледобычи, но и непрерывно снижать себестоимость добываемого угля, делая свои участки прибыльными.

Забойная бригада почетного шахтера тов. Арышева за 24 дня мая выдала 510 тонн сверх планового топлива и дала экономии свыше 7 тысяч рублей.

Забойная бригада тов. Тургунакова в течение пяти месяцев перевыполняет план угледобычи и дает прибыль. Только в мае горняки бригады сэкономили 6.700 руб. Еще лучших результатов высокопроизводительного труда и рентабельной работы добились горняки бригады тов. Безденежных. За пять месяцев на ее счету числится два с половиной эшелона сверхпланового угля и 28 тысяч руб. экономии.

Еще один угольный разрез в Кузбассе

ПРОКОПЬЕВСК. (Корр. «Кузбасса»). На северной окраине города, рядом с экспериментальной шахтой «Тырганский уклон», обнаружен близко вышедший к поверхности мощный угольный пласт. Две угольных полосы, каждая от 40 до 70 метров шириной, такой же толщины, тянутся почти на три километра.

Над мощными угольными пластами лежит незначительный слой породы. Сняв этот слой, можно черпать ковшами экскаваторов уголь прямо с поверхности.

Горняки Прокопьевского рудника строят здесь мощный угольный механизированный разрез. Он должен войти в эксплоатацию в четвертом квартале нынешнего года.

Воодушевленные призывом ленинск-кузнецких шахтеров, строители решили пустить разрез досрочно — 1 августа, чтобы ко «Дню шахтера» добыть из него десятки эшелонов угля.

15 мая закончена укладка под'ездной дороги к разрезу. Открыты новые механические мастерские, закончено выполнение годовой программы жилищного строительства. Построено более 1.700 кв. метров жилой площади. В новых домах уже расселились горняки.

Начались бетонные работы для монтажа эстакады, мощных транспортировочных механизмов, погрузочных бункеров, лебедок, угольного склада.

Вскрывается угольный пласт. Машинисты экскаватора тт. Иржигитов, Ищенко, Богданов, Журавлев, соревнуясь друг с другом, каждый день перевыполняют нормы выработки. Из разреза уже взято около 5 тысяч кубометров породы. На глубине 20 метров вскрыта голова угольного пласта, выданы первые глыбы угля.

На стройку прибыло еще два мощных экскаватора, монтаж которых ведется днем и ночью. На помощь монтажникам вышли студенты электромеханического и машиностроительного отделений Прокопьевского горного техникума.

На шахте «Манеиха» заботятся о создании очистного фронта

Комбинат «Кузбассуголь» предложил руководителям шахт мобилизовать все резервы на борьбу за создание такой забойной линии, которая обеспечивала бы бесперебойное выполнение государственного плана угледобычи, в особенности по коксующимся углям.

Первым на Прокопьевском руднике выполнил это указание коллектив шахты «Манеиха» треста «Прокопьевскуголь» (начальник шахты тов. Краснослободцев, главный инженер тов. Посаженников). На шахте создан твердый, надежный очистной фронт. На пятом участке, например, кроме действующего щитового забоя, один стоит в резерве, а другой заканчивается монтажом. На шестом и на третьем участках на каждую действующую лаву подготовлена резервная. Горняки шахты имеют теперь почти трехмесячные запасы подготовленных к выемке углей.

— Недостает очистного фронта — вот главная причина, на которую ссылались обычно при невыполнении плана, — говорит главный инженер тов. Посаженников.—Устойчивый, надежный фронт создал возможность ритмичной работы и ежедневного выполнения плана угледобычи.

Шахта «Манеиха», с трудом выполнившая план в январе, плохо работавшая и в последующие месяцы, накопила большой долг перед Родиной. Сейчас «Манеиха» вышла на передовое место по руднику. Горняки каждый день перевыполняют план.

Коллектив шахты «Манеиха» обязался ко «Дню шахтера» не только погасить долг, но и ознаменовать свой праздник выдачей сверхпланового угля.

На шахте „Южная“ не выполняют приказа министра

В текущем году добыча угля на шахте «Южная» треста «Кемеровоуголь» должна быть значительно повышена. Министр угольной промышленности восточных районов СССР издал приказ о реконструкции шахты. В приказе министра были перечислены мероприятия и указаны исполнители — от начальника комбината «Кемеровоуголь» тов. Кожевина до начальника и главного инженера шахты тт. Цыганкова и Токарева. Однако к выполнению приказа министра по-настоящему никто не приступил. Добыча угля на шахте «Южная» продолжает вестись дедовскими способами.

У руководителей шахты нет ни малейшей заботы о нормальной, безопасной работе горняков. На шахте нехватает крепежного леса. Лавы сплошь крепят колотым лесом, грубо нарушая правила эксплоатации. На шахте не соблюдают паспорта управления кровлей, а отсюда — частые завалы лав и забоев.

В начале первого квартала нынешнего года на шахту поступило четыре углепогрузочных машины С-153 и УМП-1, имеются здесь перегружатели П-4. Но машины лежат на шахтном дворе, а в забоях продолжают уголь грузить вручную.

Слабо внедряются в производство транспортеры СТ-11, которых на шахте достаточное количество. Действующие механизмы находятся в неудовлетворительном состоянии. Главный механик шахты тов. Шер как следует не контролирует работу механизмов. Наблюдается много случаев нарушения норм взрывобезопасности аппаратуры, например, моторов, пускателей и кабельной сети, несоблюдение правил защиты аппаратуры.

На шахтном поселке была предусмотрена постройка двух артезианских колодцев. Но трестом «Кемеровоуголь» пока ничего не сделано. Горняки продолжают брать воду для питья из близлежащей загрязненной речушки. Есть возможность получить хорошую воду из скважины, но помощник заведующего шахтой тов. Царьковский и механик тов. Шер никак не соберутся отремонтировать водопроводную линию.

Долгое время тов. Шер с исключительным спокойствием наблюдает, как котлы питают грязной шахтовой водой, а это влияет на работу котлов и снижает производительность под'емной установки. Мало того, эта же вода идет в рабочую мойку, которой пользуются не только горняки, но и все население поселка. Сама мойка не обеспечивает всего контингента трудящихся, ее надо немедленно расширить. Но и здесь никакие приказы не выполняются.

Паровая машина под'емной установки сильно изношена. Близок момент, когда она остановится. А монтажу электрической под'емной установки не видно конца.

Еще в прошлом году предполагалось завершить строительство линии, произвести монтаж электростанции, построить клуб, баню, произвести расширение комбината и сделать ряд других работ, но ничего не сделано.

Стахановцы шахты «Южная» справедливо требуют, чтобы приказ министра, направленный на под'ем угледобычи, был выполнен.

Е. КИСЕЛЕВ,
инспектор ЦК профсоюза угольщиков Востока.

Механический пробонаборщик

На обогатительной фабрике шахты имени Сталина освоен механический пробонаборщик угля. Он сделан по предложению директора обогатительной фабрики тов. Мыслицкого. Устройство его очень простое. В точке разгрузки угля установлен одноковшовый ленточный элеватор с отводным жолобом. Через 10 минут ковш элеватора, пересекая транспортер, набирает порцию угля и ссыпает его на отводный жолоб.

До сего времени за процессом обогащения угля следил так называемый пробонаборщик. Он через определенный промежуток времени брал с транспортерной ленты уголь для пробы. На фабрике эту работу ежедневно выполняли 20 человек.

По скромным подсчетам предложение тов. Мыслицкого дает экономию шахте в год более 720 тысяч рублей, а применение этого механизма на всех фабриках шахт Кузбасса даст экономию более 4 миллионов рублей в год и высвободит сотни рабочих.

Инженерно-технические работники обогатительной фабрики шахты имени Сталина претворяют в жизнь и другие предложения своих рационализаторов. На днях здесь успешно освоена отсадочная машина пневматического действия, которая значительно снизила зольность промышленных и энергетических углей.

А. ХАНОВ.

Маленький фельетон

„Шуклинский вопрос“

Иван Яковлевич Шуклин — личность популярная в Гурьевске. Не один и не два рабочих выстояли дни и месяцы у дверей кабинета помощника директора по быту Гурьевского металлургического завода.

Восьмидесятилетний Дмитрий Степанович Курский девять месяцев ходил к Шуклину.

— Товарищ Шуклин, — говорил он, — у меня было четыре сына. Двое работали на заводе, потом они ушли на фронт. Стали офицерами и отдали свою жизнь за родину. Двое продолжают служить в Советской Армии. Помогите мне, старику, отремонтировать хатенку.

Шуклин обещал. Девять месяцев обещал. На десятый месяц тов. Курский решил зайти к секретарю парткома, своему земляку Бабанакову. Здесь дело пошло быстрее: Бабанаков сразу же выгнал старика из кабинета...

Вмешалась городская газета. Проверка вскрыла вопиющий бюрократизм и бездушие Шуклина, но Иван Яковлевич остался в тени. Секретарь парткома тов. Бабанаков смазал «шуклинский вопрос»

Жалобы на Шуклина продолжались сыпаться в редакцию газеты, как из рога изобилия. Наконец, стало известно, что безразличие к нуждам рабочих завода у Шуклина об'ясняется очень просто: помощник директора по быту занят строительством... собственного дома.

Нет ничего порочного в том, что Шуклин занялся строительством. Мы знаем немало примеров индивидуального строительства. Люди копили средства или брали ссуду и строили себе домик.

Ничего подобного Шуклин не сделал. Он за тысячу с небольшим купил у завода... школу. Купил, мобилизовал весь коммунальный отдел, тракторы, лесовозы, разломал Чебельчихинскую начальную школу и вывез ее в Гурьевск.

Но этого ему показалось мало. Иван Яковлевич пред'явил заводу счет на тысячу с небольшим за перевезенный сруб, а сам приступил к строительству.

Между тем в редакцию поступило письмо за 28 подписями, в котором родители жаловались на то, что их дети остались за бортом школы. Это было в середине третьей четверти. Учебный год был сорван. Несмотря на это, Шуклин снова остался в тени. Он отделался легким ушибом: получил выговор.

А строительство продолжается, и Шуклин скоро получит хорошенький домик с жилой площадью в 120 кв. метров.

Иван Андреевич Крылов в своей басне «Кот и повар» поведал миру о том, как повар-грамотей пытался устудить кота, утащившего курчонка. Великий баснописец, в целях предотвращения подобных случаев, свою басню закончил советом: «...речей не тратить по-пустому, где нужно власть употребить».

Ценное нравоучение, но о нем забыли в Гурьевске.

А забывать не следовало бы.

Н. ГУРЬЕВСКИЙ,
О. ПЕРЧИКОВ.

Многократные грузовые операции

Коллектив Новокузнецкого отделения Томской дороги начал борьбу за внедрение передовых методов и добился значительного ускорения оборота вагонов. По инициативе диспетчера южного круга тов. Юрова, дежурного по ст. Мундыбаш тов. Пепеляева и дежурного по ст. Ахпун тов. Черновой организованы скоростное передвижение, погрузка и выгрузка рудных вертушек. Благодаря применению комплексных скоростных методов простой вертушки вагонов сокращен.

По примеру тт. Юрова, Черновой и Пепеляева развернулось соревнование за трехкратные грузовые операции с вертушками, курсирующими на участке Мундыбаш—Кузнецкий металлургический комбинат—Кандалеп. Применяя новый метод, смена дежурного по отделению тов. Любавского перевыполнила план выгрузки.

В соревнование за использование внутренних ресурсов и ускорение оборота вагонов включились и паровозники. Машинисты депо Новокузнецк и Мундыбаш смело берут тяжеловесные поезда и с криворосовской скоростью ведут их по труднейшему участку.

Машинист тов. Миноченко доставил на полтора часа раньше графика поезд от Мундыбаша до Новокузнецка, без обычной остановки в Кандалепе для набора воды. Вслед за ним рейсы без остановок для набора воды стали совершать и многие другие машинисты.

Внедряя передовые методы, коллектив ст. Мундыбаш успешно справляется с планом погрузки. Перевыполнено задание по выгрузке, на 1,4 часа снижен простой вагонов. В целом оборот местного вагона на отделении ускорен на 2,4 часа. Это обеспечило перевыполнение заданий по выгрузке на 100—120 вагонов в сутки.

Многократные грузовые операции — огромный резерв, который должен быть использован для повышения погрузки и выгрузки, для выполнения пятилетнего плана перевозок в четыре года.

И. ЯКИМОВ.

Строго соблюдать государственные цены

В нашем социалистическом государстве цены на все товары утверждаются правительством, и нарушение единых государственных цен преследуется законом. Руководители торгующих организаций, работники магазинов и общественного питания должны строго соблюдать единые государственные цены на все товары, в соответствии с их качеством. Торговые организации прежде, чем получить товары с баз промышленности и пустить их в продажу, должны тщательно проверить их качество и цену в соответствии с прейскурантами.

Однако многие организации и их руководители этих правил не соблюдают, а часто и сами нарушают.

Цены на товары неуклонно снижаются, а переоценку товаров руководители торгующих организаций нередко поручают малоопытным работникам, подчас не имеющим никакого представления о роде, сорте и цене товаров.

В результате наблюдаются факты завышения цен на многие товары.

Управление местными торгами переоценку товаров поручило заведующему базой Тараданову. Он приравнял фаянсовые тарелки к фарфоровым и стоимость всей посуды завысил на 120 тысяч рублей. Благодаря вмешательству госторгинспекции вся эта посуда была переоценена.

Кемеровская база Главрыбсбыта, имея подробный прейскурант на рыбу, продала Кемторгу 14.222 килограмма рыбы по цене 8 руб. 40 коп., вместо законной — 7 рублей. Кемторг, продавая ее по этой цене, перебрал с покупателей около 20 тысяч рублей.

Есть и прямые злоупотребления. Так, Ленинск-Кузнецкий торг (директор Тимирханов) закупил виноградное вино низкого качества, а чтобы сбыть его, нашел легкий способ. Тимирханов распорядился смешать вино с водкой и назвал эту смесь «горькая наливка». Продавая такую смесь по высокой цене, он «заработал» около 15 тысяч рублей.

Пошивочные мастерские артелей «Первое мая» и «Вторая пятилетка» завышали плату за индивидуальные заказы.

В ОРС'е азотно-тукового завода (зав. магазином № 1 тов. Рубанюк и зав. магазином № 3 тов. Мащенко) детские чулки продавали по 6 руб. 70 коп. Торговой инспекцией установлено, что чулки стоят 2 руб. 20 коп.

По далеко не полным данным, только в феврале торгующие организации области перебрали с покупателей путем завышения розничных цен 35.100 рублей.

Все эти вопиющие факты говорят о безответственном отношении торгующих организаций к соблюдению единых розничных цен на товары, о слабом контроле за деятельностью торговых работников.

Необходимо напомнить руководителям торговых организаций, что они лично отвечают за такие нарушения, допущенные в их предприятиях, и обязаны систематически проверять своих работников, привлекая для этого общественность, вести решительную борьбу с нарушителями цен. Неблагонадежных лиц и работников, допустивших нарушения правил торговли, надо немедленно убирать из торгового аппарата. Надо учить и воспитывать кадры продавцов в духе подлинно советской торговли.

А. ШЕВЕЛЕВ,
главный государственный инспектор по торговле в Кемеровской области.

Профессор И. ГЕБЛЕР

О расширении сырьевой базы производства кокса

Важными вопросами для коксохимиче- [illegible] явтем [illegible] именых [illegible] все; [illegible] со- [illegible] про- [illegible] вок [illegible] цем [illegible] па- [illegible] еса [illegible] до- [illegible] биться тремя путями: первый путь — наилучшим образом использовать полезный об'ем печей и достигнуть максимальной полноты загрузки камер; второй путь — уплотнение шихты, третий путь — в шихты с большим насыпным весом, в связи с механизмом спекания углей в процессе коксообразования, представляется возможным вводить большее количество тощих спекающихся углей, то-есть итти на отощение шихты без снижения качества кокса.

Последнее обстоятельство является весьма важным, так как приводит к расширению ассортимента углей для коксования за счет ввода в шихты тощих спекающихся углей, снижая расход дефицитных жирных и коксовых углей.

Коксовикам известно, что чем больше загрузишь угля в печь, тем больше получишь кокса. Наибольшее количество угля в печи можно загрузить путем предварительного уплотнения шихты вне печи, послойным трамбованием угля на специальной трамбовочной машине. Полученный таким способом блок угля вдвигается в открытую печь с машинной стороны.

При обычной загрузке печей с высотой камер около 4,2 метра плотность шихты составляет в среднем около 790 килограммов в кубическом метре. С помощью трамбовочной машины можно достичь плотности шихты до 1.150 килограммов в кубическом метре.

При столь большом уплотнении, какое достигается путем предварительного трамбования, даже такие плохо спекающиеся угли как анжерские (марка «ПС») без присадки жирных углей дают очень твердый кокс, в то время как эти угли при обыкновенной засыпке дают мусор, который невозможно выдать машиной и нужно выгребать вручную.

Это доказано опытами академика Н. П. Чижевского, производившимися на Щербиновской коксовой установке, где имеется трамбовочная машина. Вместе с тем было установлено, что производительность печей при трамбовании шихты в среднем увеличивается на 10 процентов.

Поэтому Н. П. Чижевский рекомендует при проектировании новых коксовых установок для увеличения их производительности обратить особое внимание на предварительное трамбование шихты. Коксование с трамбованием дает очень хорошие результаты, но требует дополнительных механических устройств.

Если не ставить целью очень большое уплотнение шихты, как это имеет место при трамбовании, то некоторое повышение насыпного веса шихты может быть достигнуто изменением конструкции печи и при обычной загрузке.

Институтом горючих ископаемых Академии наук СССР намечено спроектировать и построить, как опытную, новую печь с камерами выше стандартных, в которой должно иметь место некоторое самоуплотнение засыпаемой в нее шихты.

Все это, однако, относится к будущим новым коксовым установкам. На сегодня же весьма актуальным является вопрос о повышении насыпного веса шихты в наших действующих печах с установившейся конструкцией и системой загрузки. Насыпной вес шихты при этом зависит, главным образом, от влажности углей и качества помола, то-есть, от крупности зерен по верхнему пределу и соотношения между количествами различных ситовых классов.

Однако изменение этих величин в ту или другую сторону для повышения насыпного веса шихты, в силу их технологического значения, затруднительно и к тому же в тех границах, в каких это было бы возможно, мало эффективно. Практикующееся в последнее время намасливание шихты, хотя и дает некоторое повышение насыпного веса, но оно незначительно и, кроме того, для этого требуется расходование масляных продуктов.

Большего эффекта по уплотнению шихты можно достигнуть путем изменения приемов загрузки и планирования.

Планир инженера Б. С. Филиппова с прессующим устройством, введенный в эксплоатацию на Кемеровском и Сталинском заводах, дал увеличение насыпного веса в среднем на 3,5 процента против того, что имеет место при планире обычного устройства. Такое увеличение насыпного веса шихты является весьма существенным.

Уплотнение шихты под действием планира сосредоточивается в верхних слоях камеры; на первом полуметре от верха загрузки наблюдался насыпной вес порядка 850—900 килограммов в кубическом метре, тогда как на половине высоты загрузки он составлял 750—795 килограммов в куб. метре. Порядок этих цифр вполне согласуется с теми закономерностями, которые наблюдаются при механическом уплотнении измельченного угля, а именно: степень уплотнения при одном и том же механическом воздействии тем больше, чем тоньше слой угля, подвергающийся этому воздействию. Поэтому для достижения наибольшего уплотнения определенного массива угля следует подвергать прессованию не весь массив в целом, а его отдельные слои. Именно так и поступают при уплотнении угля трамбовочной машиной.

В соответствии с этим, можно достигнуть значительного уплотнения шихты, если производить послойное планирование. Такое предложение сделано мною Кемеровскому коксохимическому заводу.

При этом загрузка шихты в печь производится тремя порциями с планированием каждой отдельной порции. Для этого на коксовыталкивателе монтируются два дополнительных планира одинаковой конструкции с имеющимся, которые будут приводиться в движение одним мотором. С конструктивной стороны это не представляет затруднений. В лапортах же с машинной стороны на соответствующих уровнях устраиваются планирные люки того же устройства, как и имеющийся верхний люк для планирования. Такое послойное планирование должно дать увеличение насыпного веса приблизительно до 7 процентов против того, что имеет место теперь, а это приведет к соответствующему увеличению производительности установки.

Так как для уплотненных шихт их жирность может быть относительно ниже, то предлагаемый способ должен привести к несколько уменьшенной доле участия в шихтах дефицитных жирных углей, т. е. при этом должно иметь место некоторое расширение сырьевой базы для коксования за счет большего использования тощих спекающихся углей. Этот вопрос, как имеющий большое значение, должен быть подвергнут всестороннему изучению.

Обмен ратификационными грамотами Советско-Финляндского Договора о дружбе, сотрудничестве и взаимной помощи

ХЕЛЬСИНКИ, 31 мая. (ТАСС). 31 мая 1948 года в Хельсинки Чрезвычайный и Полномочный Посланник Союза ССР в Финляндской Республике Г. М. Савоненков и Министр Иностранных Дел Финляндии Карл Энкель обменялись ратификационными грамотами Договора о дружбе, сотрудничестве и взаимной помощи между Союзом Советских Социалистических Республик и Финляндской Республикой, подписанного в Москве 6 апреля 1948 года и ратифицированного Президентом Финляндской Республики 30 апреля 1948 года и Президиумом Верховного Совета Союза ССР 11 мая 1948 года.

При обмене ратификационными грамотами с Советской стороны присутствовали советники миссии Союза ССР А. Н. Федоров, М. Л. Мухин, И. Г. Сысоев, военный атташе генерал-майор С. Ф. Токарев, торговый представитель СССР в Финляндии М. К. Артемьев, первые секретари миссии А. В. Зотов, М. Г. Котов, Н. Ф. Поселянов, вторые секретари И. П. Пакконен и С. С. Шустиков.

С Финляндской стороны присутствовали Председатель Финляндского Сейма г-н К. Фагерхольм, премьер-министр Финляндии г-н М. Пеккала, члены Правительственной Делегации Министр Социальных Дел г-н О. Пелтонен Вице-председатель Финляндского Сейма г-н У. Кекконен, депутаты Сейма г.г. И. Лейно, И. О. Седерьельм, эксперты Делегации генералы г.т. А. Хейнрикс, В. Ойнонен, доктор юридических наук г-н Т. Суон Ауста, генеральный секретарь Министерства Иностранных Дел г-н Т. Войонмаа, начальник протокольного отдела МИД'а г-н Х. Вальванне, начальник политического отдела МИД'а г-н О. Вахервуори и начальник информационного отдела МИД'а г-н Л. Хьельт.

—⊙—

Выборы в Чехословакии

ПРЕДВАРИТЕЛЬНЫЕ ИТОГИ

ПРАГА, 31 мая. (ТАСС). По предварительным официальным данным, опубликованным центральной комиссией по выборам в Национальное собрание в чешских землях за список Национального фронта было подано 4.929.250 голосов, т. е. 90 процентов. Белых бюллетеней было опущено 525.051, т. е. 10 процентов.

В Словакии за кандидатский список Национального фронта было подано 1.499.895 голосов, т. е. 86 процентов всех признанных действительными бюллетеней. Белых бюллетеней было подано 245.650, т. е. 14 процентов. Таким образом, по всей Чехословакии за список Национального фронта было подано 6.429.145 голосов, т. е. 89,3 процента. Белых бюллетеней было опущено 770.701, т. е. 10,7 процента. Окончательные официальные данные поступят позднее.

—⊙—

ЧЕХОСЛОВАЦКИЙ НАРОД ПРИВЕТСТВУЕТ ПОБЕДУ НАЦИОНАЛЬНОГО ФРОНТА НА ВЫБОРАХ В ПАРЛАМЕНТ

ПРАГА, 31 мая. (ТАСС). Победу Национального фронта, одержанную на выборах в Национальное собрание, трудящиеся Чехословакии встретили с большой радостью и под'емом.

Вчера вечером на улицах Праги, Брно, Моравской Остравы, Кладно и многих других городов состоялись массовые гулянья народа, приветствовавшего победу народно-демократического режима, победу Национального фронта, еще больше укрепляющую единство широких масс Чехословакии.

Многие иностранные журналисты, присутствовавшие на выборах, сделали публичные заявления о том, что выборы в Национальное собрание Чехословакии были подлинно народными и демократическими выборами.

Выступление Уоллеса на заседании юридической комиссии американского сената

ВАШИНГТОН, 31 мая. (ТАСС). Выступая утром 29 мая на заседании юридической комиссии сената против законопроекта Мундта, Уоллес заявил, что Соединенным Штатам «угрожает самое опасное законодательство, какое когда-либо вносилось на рассмотрение американского конгресса».

Сегодня этим священным обязательствам, имеющим столь жизненно важное значение для всего того, что дорого нам в политической и религиозной вере, оставленной нам в наследие нашими отцами, грозит уничтожение.

«Законопроект Мундта, — сказал Уоллес, — является открытым об'явлением войны свободам слова и собраний в США.

Пункты законопроекта Мундта, требующие регистрации членов компартии и других организаций «еще больше вскрывают намерение уничтожить свободу слова. Положение о регистрации не должно никого вводить в заблуждение. Законопроект делает ее равносильной запрещению, ибо регистрация заклеймит организацию, занимающуюся мирной пропагандой социальных изменений, как участника международного заговора с целью уничтожения американской демократии. На какие организации будут распространяться эти требования о регистрации? Авторы законопроекта Мундта — комиссия Дайса—Томаса—Ренкина—дает на это ответ. Повсюду, где мужчины и женщины решительно утвердили свое право на организацию и улучшение своих условий существования, комиссия по расследованию антиамериканской деятельности осудила их усилия как коммунистическую опасность, угрожающую существующим институтам».

Уоллес подчеркнул, что комиссия по расследованию антиамериканской деятельности даже утверждала, будто комитет политических действий КПП проводит «подрывную коммунистическую кампанию, преследующую цель ниспровержения конгресса Соединенных Штатов». Комиссия нападала также на тех, указал Уоллес, «кто верит в необходимость плановости, выступает против монополий, нападает на картели». По мнению комиссии, «те, кто выступает против Франко, не борются с фашизмом, а проводят советскую внешнюю политику. Если вы критикуете государственный департамент, вы следуете пропрусской, прокоммунистической пропаганде. Если вы верите в дружбу с Советским Союзом, вы не лойяльны. Если вы верите в расовое и социальное равенство, то вы придерживаетесь одной из основных идей коммунизма. Вот на основании каких документов будет судить законопроект Мундта о свободных американцах и их организациях. Нет сомнения, что ни одна из таких организаций не сможет, зарегистрировавшись, продолжать свое существование».

Затем Уоллес привел пример того, каким образом может действовать законопроект Мундта. Касаясь вопроса о переговорах для урегулирования основных разногласий между США и СССР, Уоллес заявил: «Я написал открытое письмо премьеру Сталину, выдвигая конкретную основу для таких переговоров. Премьер Сталин об'явил, что эти предложения могут послужить основой для таких переговоров. Президент Трумэн и государственный секретарь Маршалл категорически отклонили русское предложение начать переговоры. Я, новая партия, которую я представляю, миллионы американских граждан, в том числе редакторы газет и журналисты, выступили решительно против этого отказа и поддержали необходимость принятия русского предложения. Поскольку мы настаиваем на использовании этой возможности для установления мира и предотвращения движения к войне, законопроект Мундта уполномочил бы министра юстиции запретить нашу партию и подвергнуть наказанию ее членов в случае, если она откажется — как это наверняка произошло бы — зарегистрироваться у него. Жертвой этого законопроекта будет не коммунизм, а демократия: не идеи Карла Маркса, а идеи Джефферсона и Медисона; речь идет не о защите идеи насильственной революции, а о защите принципов, на основе которых было создано наше правительство и в защиту которых наш народ вел три кровопролитных войны.

Как я уже указывал, область, на которую распространяется этот законопроект, выходит за рамки коммунизма и компартии. Но даже в том случае, если бы она была ограничена исключительно коммунизмом и компартией, то все же этот законопроект нарушал бы билль о правах, и каждый американец, приверженный принципам нашей конституции, должен осудить его». «Один из уроков господства нацистов, который мы не должны забывать, — продолжал Уоллес, — заключается в том, что подавление конституционных прав коммунистов является лишь прелюдией к штурму свобод всего народа. В Германии борьба велась будто только против коммунизма, однако действительными жертвами оказались граждане всех государств Европы и нашей собственной страны».

«Мы не должны допустить, — продолжал Уоллес, — чтобы нас ввели в заблуждение ложными, необоснованными криками о русском влиянии и русской партии в нашей стране, пока основы нашей свободы не окажутся подорванными, все преграды нашей конституции уничтожены, а мы сами низведены на положение рабов. Мы уже вступили на путь, ведущий к рабству, мы отошли далеко от целей Атлантической хартии и от единого мира, которые мы считали наградами за победу.

Первой жертвой холодной войны является сам американский народ. В то время как ваша комиссия отдает приоритет рассмотрению этого зловещего мероприятия, — указал Уоллес, — законодательству, необходимому для удовлетворения подлинных нужд американского народа, дают зачахнуть и умереть, поскольку конгресс будет распущен на каникулы. Мы спрашиваем, почему законодательство, имеющее целью обуздать фактических участников насилия — участников суда Линча — отложено этой комиссией и, согласно сообщениям печати, похоронено на время этой сессии. Почему конгресс не принял никаких решений по законопроектам, предусматривающим улучшение системы социального обеспечения, повышения минимума зарплаты, защиты от инфляции и программы здравоохранения для американского народа. Какая судьба постигла законодательство по вопросам обеспечения справедливого найма рабочей силы и отмены избирательного налога. Почему сторонники двупартийной политики заявляют, что взаимопонимание с Россией невозможно, в то время как все американцы оплачивают холодную войну миллиардами долларов, идущими на вооружение, и вносят лишь гроши на обеспечение подлинной безопасности. Законопроект Мундта потребует новой цены—свобод нашего народа».

Уоллес заявил в заключение: «Испытание держит конгресс, а не коммунисты. Это законодательство, цель которого заключается в том, чтобы превратить министра юстиции в Гиммлера, угрожает Америке, а не России. На каждого коммуниста, который может зарегистрироваться, будут принуждены к молчанию тысячи либералов, голоса которых имеют жизненное значение для сохранения демократии. Поджигатели войны, люди, разжигающие страх и ненависть, те, кто явился инициатором такого законодательства, как законопроект Мундта, будут заклеймены судом истории как американские двойники Муссолини и Гитлера. Наши дети и наши внуки пригвоздят к позорному столбу тех, кто уступил военной истерии, вызванной злобными людьми в эгоистичных целях».

Выход очередного номера газеты „За прочный мир, за народную демократию!"

БЕЛГРАД, 31 мая. (ТАСС). В Белграде вышел 11 (14) номер газеты «За прочный мир, за народную демократию!» В газете опубликованы: передовая статья «Коммунистические партии — передовой отряд трудящихся», сообщения о борьбе и успехах демократических сил в странах мира; статьи М. Горшича — «Фашистский террор в Греции», Рене Аррашара — «Борьба французского рабочего класса за свои требования», Джульяно Пайетта — «Трудящиеся Италии дают отпор реакции», Матиаса Ракоши — «Партия — авангард», Ш. Баштованского — «Трудящиеся Словакии укрепляют народную демократию», А. Другова — «Американский империализм — враг суверенитета народов», Уильяма Галлахера — «Лейбористы предают национальные интересы Англии», Джузеппе ди Витторио — «К итогам работы исполнительного комитета Всемирной Федерации профсоюзов», Б. Вода-Пекса — «Народно - демократическая Чехословакия после февраля», М. Маринина — «Саморазоблачение дипломатии доллара» и др.

СЛУХИ В ДАНИИ ОБ ОТСТАВКЕ БЕВИНА

КОПЕНГАГЕН, 31 мая. (ТАСС). Большинство копенгагенских газет помещает сегодня телеграммы из Лондона, согласно которым в английских политических кругах ожидают ухода Бевина с поста министра иностранных дел. В телеграммах говорится, что под руководством Бевина английская внешняя политика зашла в тупик, особенно в палестинском вопросе. Строятся различные предположения относительно преемника Бевина, причем большинство газет сходится на том, что наиболее вероятной кандидатурой является Бивен. Однако не исключено, что этот пост может занять бывший министр Дальтон.

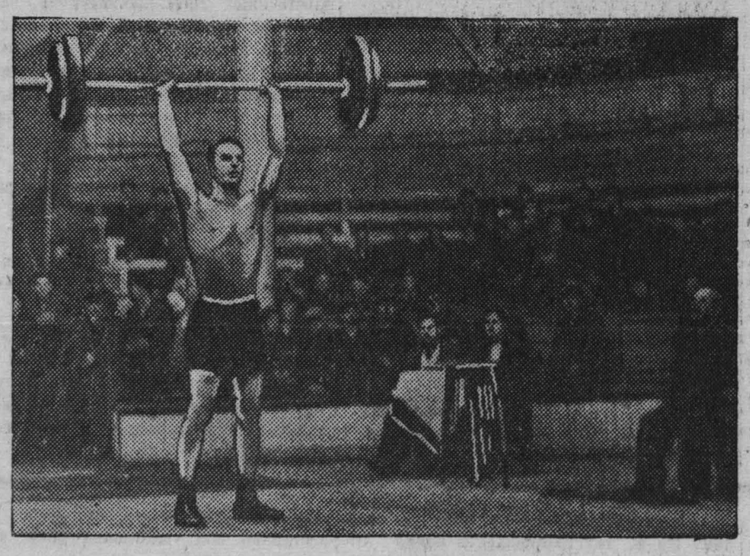

Областные соревнования на первенство области по штанге, боксу и борьбе. На снимке: чемпион области в среднем весе по штанге тов. Орлов (Прокопьевск). Фото И. Малышевского.

Военные действия в Палестине

БЕЙРУТ, 31 мая. (ТАСС). По сообщению из Аммана, бои в Новом городе Иерусалима продолжаются. Осажденные еврейские силы испытывают недостаток в продовольствии, воде и боеприпасах.

Трансиорданские войска продвигаются в направлении Тель-Авива и Яффы.

Иракские войска после ожесточенных боев заняли населенные пункты Кфариуна — в 10 километрах западнее порта Натания (на побережье Средиземного моря), Бетголем — в 3 километрах севернее Кфариуна, Зирин — в 10 километрах юго-западнее Афула.

НЬЮ-ЙОРК, 31 мая. (ТАСС). По сообщениям корреспондентов из Палестины, представители командования еврейской армии сообщили о том, что две штурмовых группы еврейских войск разбили арабов в Северной Палестине и заняли пять деревень. Также было об'явлено, что еврейские ударные группы захватили Рас Элейн —в десяти милях к западу от Иерусалима и центральную гидромагистраль, снабжающую водой Тель-Авив. Арабы предприняли контратаки. Бои продолжаются.

Самолеты государства Израиль бомбили скопления арабов в районе городов Рамаллах и Наблус.

Корреспондент агентства Ассошиэйтед Пресс передает, что артиллерия арабского легиона расположилась полукругом, угрожая городу Тель-Авив, а патрульные части действуют к западу от Хартива менее чем в 32 километрах от Тель-Авива, Египетские войска находятся в Исдуде, в 20 километрах от позиций арабского легиона.

Спорт

СОРЕВНОВАНИЯ НА ПЕРВЕНСТВО ОБЛАСТИ ПО ШТАНГЕ, БОКСУ И БОРЬБЕ

Недавно в Кемерово состоялся розыгрыш лично-командного первенства Кемеровской области по штанге, боксу и классической борьбе.

Впервые соревнования на первенство области были проведены в 1947 году. Победителем по штанге тогда вышла команда г. Прокопьевска, по классической борьбе— команда г. Сталинска и по боксу — команда г. Кемерово.

В этом году в соревнованиях приняли участие команды Кемерово, Сталинска, Прокопьевска, Киселевска, Ленинска-Кузнецкого, Осинников, Белово, Анжеро-Судженска, Гурьевска и Топок. В каждой команде участвовало: по штанге — 6 человек, по боксу и борьбе — по 8 человек. В числе участников были сильнейшие спортсмены области: штангисты тт. Соболев, Водопьянов (Ленинск-Кузнецкий), Орлов (Прокопьевск), Сенько (Киселевск), Малыхин (Кемерово); боксеры тт. Быргазов, Маслобоев, Казаковцев и Ильиных (Кемерово), Василенко и Комаров (Ленинск-Кузнецкий); борцы тт. Морозов, Губин, Горденко, Диденко, Ям, Клочков, Колчин (Сталинск), Потапов (Киселевск).

В первый и второй день соревнований вышли оспаривать первенство 44 сильнейших штангиста Кузбасса. Разыгрывалось классическое троеборие (жим, рывок, толчок двумя руками). Почти во всех весовых категориях шла упорная борьба, которая помогла улучшить результаты.

В легчайшем весе победил тов. Рябченко (Анжеро-Судженск). Его сумма веса 200 кг., кроме того, им установлен новый областной рекорд в жиме двумя руками — 61,5 кг. В полулегком весе первенство занял тов. Водопьянов (Ленинск-Кузнецкий), поставивший новые областные рекорды: в толчке двумя руками — 95 кг. и в классическом троебории — 240 кг., перекрывший свой собственный прошлогодний рекорд на 5 кг. В легком весе первое место занял тов. Соболев (Ленинск-Кузнецкий), поставивший новые областные рекорды: в жиме двумя руками — 85 кг., в рывке двумя руками — 77,5 кг., в толчке двумя руками — 105 кг., в классическом троебории — 267,5 кг., перекрывший свой собственный прошлогодний рекорд на 20 кг.

В среднем весе первое место занял тов. Орлов (Прокопьевск), поставивший новый областной рекорд в рывке двумя руками — 85 кг., и перекрывший свой собственный прошлогодний рекорд на 2,5 кг. В полутяжелом весе победил тов. Малыгин (Кемерово). Его сумма веса в поднятии тяжестей в классическом троебории — 270 кг. В тяжелом весе первое место занял тов. Сенько (Киселевск), поставивший новые областные рекорды: в жиме двумя руками — 85 кг. (это выше прошлогоднего рекорда на 20 кг.); в рывке двумя руками — 87,5 кг. (рекорд улучшен на 25,5 кг.); в толчке двумя руками — 105 кг., что выше прежнего рекорда на 15 кг., и в классическом троебории — 277,5 кг., перекрыв прошлогодний рекорд на 60,5 кг.

Всего установлено 12 областных рекордов. В результате двухдневных соревнований командное первое место заняли штангисты города Кемерово, второе — Анжеро-Судженска, третье место — Белово. Все же результаты, показанные участниками, еще очень низки.

Был также проведен конкурс силачей по поднятию (вырыванию) гири. По правилам конкурса каждый участник должен поднять вверх на вытянутую руку двухпудовую гирю. Кто сделает это упражнение наибольшее количество раз, тот и признается победителем. Все участники делятся на три весовые группы: легкий вес — до 65 кг., средний вес — от 65 до 80 кг., тяжелый вес — 80 кг. и больше. За два дня в конкурсе силачей приняло участие 34 человека. В легком весе первое место занял токарь Кемеровского коксохимического завода тов. Ившин П. И., выбросивший гирю 40 раз; в среднем весе первенство досталось шоферу автобазы «Союззаготтранс» г. Белово тов. Чувакову П. Ф. и в тяжелом весе первое место занял начальник сталелитейного отделения Кузнецкого металлургического комбината тов. Пирогов В. В.

В соревнованиях по боксу первое место и звание чемпиона области завоевала команда Кемерово. второе место выиграла команда Ленинска-Кузнецкого.

Встречу между боксерами наилегчайшего веса выиграл Василенко (Ленинск-Кузнецкий), показав хорошую технику. В легчайшем весе выиграл Быргазов (Кемерово), в полулегком весе — Ходаковский (Кемерово), в легком весе — Рожнев (Ленинск-Кузнецкий), в полусреднем весе — Ильиных (Кемерово), в полутяжелом весе — Акулов (Ленинск-Кузнецкий) и в тяжелом весе — Комаров (Ленинск-Кузнецкий).

Все указанные выше боксеры завоевали первые места и звания чемпионов области на 1948 год.

В соревнованиях по классической борьбе участвовало 28 борцов. Победили: в наилегчайшем весе — Колчин (Сталинск), в легчайшем весе — Посухонько (Сталинск), в полулегком весе — Губин (Сталинск), в в легком весе — Гордиенко (Сталинск), в полусреднем весе — Первушкин (Прокопьевск), в среднем весе — Потапов (Киселевск) и в полутяжелом весе — Ванин (Киселевск).

Звание абсолютного чемпиона занял чемпион Сибири тов. Потапов (Киселевск).

В командном зачете по классической борьбе первое место выиграл Сталинск, набравший 14 очков, второе место — Киселевск — 15 очков и третье — Прокопьевск — 20 очков.

ПОБЕДА КЕМЕРОВСКОЙ КОМАНДЫ «ХИМИК»

В прошедшее воскресенье на правобережном стадионе «Угольщик» состоялся полуфинальный матч на кубок области. Встретились команды «Химик» (Кемерово) и «Строитель» (Сталинск). Матч привлек много зрителей.

Центр нападения команды «Химик» Константин Журавлев во второй половине первого тайма, получив пас с левого края, бьет по воротам команды «Строитель». Судья фиксирует гол. Счет открыт. Затем, в оставшееся время в ворота «Строителя» футболисты «Химика» забили еще четыре мяча, не пропустив в свои ворота ни одного.

Матч закончился со счетом 5:0 в пользу кемеровского «Химика».

Благодаря этой победе команда «Химик» (Кемерово) вошла в финал розыгрыша кубка области по футболу на 1948 год.

* * *

Футбольные команды ДСО «Химик» (Кемерово) и «Угольщик Кузбасса» (областная сборная команда ДСО «Угольщик») по решению Всесоюзного комитета по делам физкультуры и спорта включены в список участников розыгрыша первенства СССР по футболу второй группы.

Первую встречу «Химик» проводит 4 июня, принимая на кемеровском стадионе «Угольщика» челябинскую команду «Дзержинец», 11 июня «Химик» на этом же поле принимает футболистов Магнитогорска.

«Угольщик Кузбасса» выехал в Свердловск, где 6 июня встречается со свердловским «Авангардом». 13 июня в г. Каменск-Уральский «Угольщик Кузбасса» встречается с местной командой.

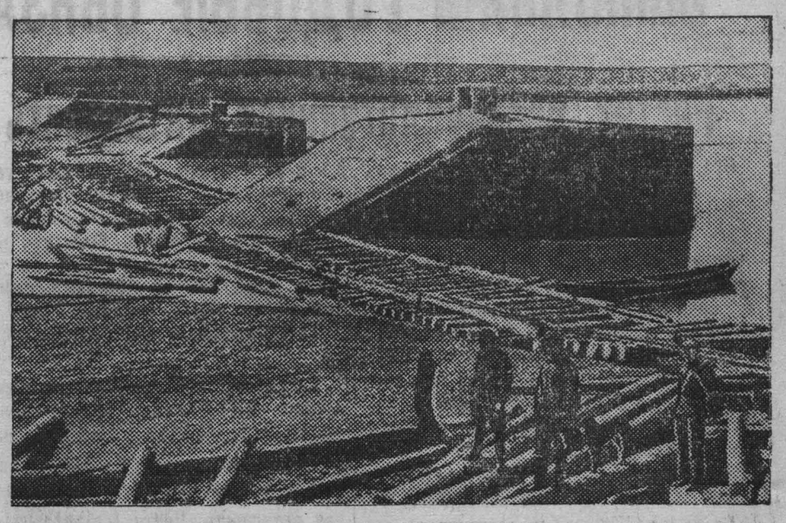

Сотни тысяч кубометров леса примет в этом году Журавлевская гавань Кемеровского лесокомбината на реке Томь.

На снимке: запань, установленная в Журавлевской гавани, для приема леса. Фото И. Малышевского.

По родному Кузбассу

К 100-ЛЕТИЮ СО ДНЯ СМЕРТИ В. Г. БЕЛИНСКОГО

Кемеровская областная библиотека деятельно готовится к столетней годовщине со дня смерти великого русского критика и революционного демократа.

В читальном зале библиотеки организована выставка, посвященная В. Г. Белинскому. На выставке представлены произведения В. Г. Белинского и о Белинском, иллюстрации о его жизни, ряд критических статей Белинского о творчестве русских писателей — его современников.

Шестого июня в читальном зале библиотеки будет проведен литературно-художественный вечер. С лекцией о жизни и деятельности В. Г. Белинского выступит лектор Н. Чистякова.

ПЕРСОНАЛЬНЫЕ ЗВАНИЯ ШАХТЕРАМ

ЛЕНИНСК-КУЗНЕЦКИЙ. 607 горняков и инженерно-технических работников треста «Леннинуголь» получили персональные звания.

24 руководящих работника треста получили звание горных директоров, а 112 инженеров и техников рудника — горных инженеров и техников 1, 2 и 3 рангов. Звания младших горных техников и горных мастеров 1 и 2 класса удостоены 240 человек технического надзора.

Лучшим бригадирам рудника присуждены звания бригадиров подземных бригад. Среди них — почетные шахтеры тт. Ложкин, Степанов, стахановец Петр Тюменцев, комсомольцы Лютов, Рубцов и др.

ПОДГОТОВКА РАДИОМЕХАНИКОВ

При областном радиоклубе открыты курсы по подготовке радиомехаников для обслуживания радиоаппаратуры в машинно-тракторных станциях.

4 июня состоится выпуск первых радиомехаников. После этого начнутся занятия второй группы.

САЖЕНЦЫ ДЛЯ МИЧУРИНСКИХ САДОВ

Кемеровский областной плодово-ягодный питомник продал колхозам, совхозам и мичуринцам-любителям садоводства: малины сорта «Новость Кузьмина» и «Вислуха» — 21 тыс. корней, земляники «Коралка» и «Рощинская» — 25 тыс. корней, смородины местных улучшенных сортов — 250 штук.

Спрос любителей-садоводов на посадочные материалы в этом году выше прошлогоднего. Вокруг усадеб и рабочих поселков растут новые сады.

РАДИОФИКАЦИЯ ТРАКТОРНЫХ БРИГАД

Для усиления оперативного руководства тракторными бригадами со стороны машинно-тракторных станций тракторные бригады радиофицируются, связь с МТС будет поддерживаться по радио.

В тракторных бригадах, особенно удаленных от МТС, устанавливаются радиостанции системы «Урожай», работающие от кислотных 12-вольтных аккумуляторов. Радиус их действия — 30 километров.

Нашей областью получены и распределены по 12 МТС около 300 таких радиостанций.

Радиооператорами в бригадах будут учетчики тракторной бригады, либо сами бригадиры. Связь по радио с тракторными бригадами в МТС будет непрерывно поддерживать специальный диспетчер, который будет оперативно разрешать срочные вопросы, возникающие в тракторной бригаде.

БОРЬБА С ГРЫЗУНАМИ

Шестидесятисемилетний охотник Кемеровской районной конторы «Заготживсырье» К. В. Акулов за два месяца весенне-летнего сезона 1948 года уничтожил 818 грызунов-вредителей сельского хозяйства.

ДОМ ОТДЫХА ИНЖЕНЕРНО-ТЕХНИЧЕСКИХ РАБОТНИКОВ

ЛЕНИНСК-КУЗНЕЦКИЙ. Заканчивается подготовка к открытию однодневного дома отдыха инженерно-технических работников треста «Ленинуголь» рассчитанного на 60 человек.

Сейчас там производятся работы по отделке помещения, оборудуются спортивная и танцовальная площадки, устанавливается радиооборудование.

На реке, вблизи дома отдыха, будет сооружена плотина, построены водная станция и купальня.

Дом отдыха примет первых отдыхающих в первых числах июня.

ОЗЕЛЕНЕНИЕ УСАДЬБЫ МТС

МАРИИНСК. Рабочие и служащие Краснооорловской МТС провели несколько воскресников по благоустройству усадьбы МТС. Там, где раньше росли сорняки, посажены тополя, береза, черемуха, смородина. МТС оденется зеленым кольцом новых насаждений.

По следам выступлений „Кузбасса"

«КОГДА БУДУТ ПРИНЯТЫ МЕРЫ?»

Под таким заголовком 15 мая была опубликована жалоба жильцов дома 29 поселка ГРЭС на то, что из-за неисправности паропроводной линии, проходящей возле дома, бывают случаи попадания пара в квартиры.

Заместитель директора Кемеровской ГРЭС тов. Аверкин сообщил редакции, что в настоящее время паропроводная линия исправлена и выход пара устранен.

«СБЕРЕЧЬ БЕРЕЗОВУЮ РОЩУ»

Зав. райкомхозом Кировского района тов. Соколов сообщил редакции, что после этой заметки, опубликованной в нашей газете, Кировский райисполком принял ряд мер для охраны березовой рощи. Запрещено вскапывание, вырубка деревьев и пастьба коров на территории рощи.

Проведено совещание с начальниками коммунальных отделов и председателями уличных комитетов по вопросу охраны древонасаждений, выделен специальный лесооб'ездчик, который проводит непосредственную охрану рощи.

«БЕСПРИЗОРНЫЙ ДОМ»

Директор Кемеровского коксохимзавода, тов. Филиппов сообщил редакции, что факты, изложенные в этом письме в редакцию, соответствуют действительности. На управляющего домом тов. Тарасова наложено дисциплинарное взыскание.

Приняты меры по благоустройству дома. В июле будет произведен текущий ремонт, на 1949 год запланирован капитальный.

Ограда территории дома восстанавливается, а дополнительное озеленение будет проведено осенью.

Ответственный редактор А. БАБАЯНЦ

Кинотеатр «МОСКВА» —

Большой зал —

2 июня демонстрируется новый художественный фильм, лирическая комедия

«ПОЕЗД ИДЕТ НА ВОСТОК».

Сеансы: 2, 4, 6, 8 и 10 час.

Малый зал —

2 и 3 июня днем

«СТЕПАН РАЗИН».

Сеансы: 11, 1, 3, и 5 час.

КЕМЕРОВСКИЙ ХИМИКО-ТЕХНОЛОГИЧЕСКИЙ ТЕХНИКУМ МИНИСТЕРСТВА СЕЛЬСКОХОЗЯЙСТВЕННОГО МАШИНОСТРОЕНИЯ

производит набор учащихся на 1948—1949 учебный год на первый и старшие курсы, на отделения: технологическое, аналитическое и механическое.

Принимаются лица, окончившие 7 классов и больше, в возрасте от 14 до 30 лет.

Приемные испытания с 1 по 20 августа по русскому языку, математике и Конституции.

Отличники зачисляются без испытаний.

Зачисленные обеспечиваются стипендией, иногородним предоставляется общежитие с постельным бельем.

Заявления с подлинниками документов — метрическая выпись, свидетельство об образовании, 3 фотокарточки, справка о здоровье и автобиография — посылать на имя директора техникума лично или заказным письмом по адресу: г. Кемерово, Кировский район, химико-технологический техникум.

Условия поступления высылаются по требованию. Дирекция.

Адрес редакции и издательства: г. Кемерово, ул. Сталина, № 74. Телефоны: ответственного редактора — 2-24; зам. редактора — 4-85; отв. секретаря — 2-53, ночного дежурного — 1-21; отделов: партийного и пропаганды — 8-63; промышленности и транспорта — 15-36; сельскохозяйственного — 4-57; культурно-бытового — 2-37; отдела писем трудящихся — 11-52; прием информаций — 17-28 (круг лосуточно); директора типографии — 3-96; отдела об'явлений — 14-21.

ОП10176. г. Кемерово, тип. газеты «Кузбасс». Тираж 65.000 Заказ № 614.