Пролетарии всех стран, соединяйтесь!

Кузбасс

Орган Кемеровского обкома и горкома ВКП(б) и областного Совета депутатов трудящихся

№ 103 (6345). ВТОРНИК, 25 МАЯ 1948 г. Цена 20 коп.

СЕГОДНЯ В НОМЕРЕ:

1 СТРАНИЦА
ПЕРЕДОВАЯ — ИСПОЛНЕНИЕ БЮДЖЕТА — ВАЖНЕЙШАЯ ЗАДАЧА МЕСТНЫХ СОВЕТОВ.
УСПЕШНОЕ ВЫПОЛНЕНИЕ СМЕННЫХ НОРМ — ДОЛГ КАЖДОГО ТРАКТОРИСТА.
И. КОЗЛОВ — ПОЧЕМУ ПЛОХО РАБОТАЕТ ТОПКИНСКАЯ МТС.
А. ЗУБКО — СОВХОЗ «НОВОСТРОЙКА» КОКСОХИМЗАВОДА ЗАВЕРШИЛ СЕВ ЗЕРНОВЫХ И ПОСАДКУ КАРТОФЕЛЯ.
СВОДКА О ХОДЕ РЕМОНТА КОМБАЙНОВ В МТС ПО КЕМЕРОВСКОЙ ОБЛАСТИ НА 20 МАЯ.
ПО СОВЕТСКОМУ СОЮЗУ.
2 СТРАНИЦА
СООБЩЕНИЕ ТАСС.
ПАРТИЙНАЯ ЖИЗНЬ. Ф. КОВРИЖИН — КАК ПРАВИЛЬНО ОРГАНИЗОВАТЬ РАБОТУ ПАРТИЙНОЙ ГРУППЫ НА УЧАСТКЕ?
ПИСЬМО В РЕДАКЦИЮ. Н. ШУШКАНОВ — ОКАЗАТЬ ПОМОЩЬ САНАТОРИЮ ХИМИКОВ.
3 СТРАНИЦА
ВСТРЕТИМ «ДЕНЬ ШАХТЕРА» ВЫПОЛНЕНИЕМ СВОИХ ГОДОВЫХ ОБЯЗАТЕЛЬСТВ.
С СОВЕЩАНИЯ СТАХАНОВЦЕВ ШАХТ КОМБИНАТА «КЕМЕРОВУГОЛЬ».
В. МАЛЮЧКОВ — В ПОИСКАХ НОВЫХ ПУТЕЙ.
И. ПОТАПКИН — ЛУЧШЕ ГОТОВИТЬ ЩИТОВЫЕ ЗАБОИ.
А. КОНОВАЛОВ — ОСНОВНОЕ — БОРЬБА ЗА ТРУДОВУЮ ДИСЦИПЛИНУ.
П. ОСИС — ПЯТИЛЕТКУ—КО «ДНЮ ШАХТЕРА».
Е. НИКИТЕНКО — ЗА ВТОРУЮ ЛИЧНУЮ ПЯТИЛЕТКУ.
Р. ДУБРОВИН — РЕКОРДНАЯ ВЫРАБОТКА КУЗНЕЦКИХ РЕЛЬСОБАЛОЧНИКОВ.
А. ХАНОВ — НА ШАХТЕ «КОКСОВАЯ» ЗАБЫЛИ ОБ ЭКОНОМИИ.
ТАК ЛИ НАДО СТРОИТЬ ДОМА ДЛЯ ШАХТЕРОВ?
4 СТРАНИЦА
ЗАЯВЛЕНИЕ ГОСУДАРСТВЕННОГО ДЕПАРТАМЕНТА ПО ПОВОДУ ОТВЕТА И. В. СТАЛИНА УОЛЛЕСУ.
МЕЖДУНАРОДНАЯ ИНФОРМАЦИЯ.
ПО РОДНОМУ КУЗБАССУ.

Исполнение бюджета—важнейшая задача местных Советов

Трудящиеся Кузбасса, как и весь советский народ, упорно и напряженно трудятся над осуществлением великих задач построения коммунизма в нашей стране. Дать Родине больше угля, металла, машин, хлеба, выпускать разнообразнейшую продукцию количеством побольше и качеством получше — таковы благородные задачи трудящихся сталинского Кузбасса. Эти задачи успешно претворяются в жизнь сотнями коллективов, систематически перевыполняющих план по всем показателям, по-большевистски борющихся за досрочное выполнение пятилетки в 4 года.

Но есть в нашей области предприятия, где производственный план не выполняется. Так, план первого квартала 1948 года не выполнили предприятия облместпрома, облегпрома, промкооперации, кооперации инвалидов и др. Эти предприятия не улучшили работу в апреле и мае. Понимают ли руководители отстающих предприятий, какой огромный ущерб они наносят государству, не выполняя производственную программу? Они недодают населению на десятки миллионов рублей продуктов и товаров широкого потребления, они снижают товарооборот, они срывают выполнение бюджета, который в текущем году является весьма напряженным. Ведь только из-за этого бюджет за четыре с половиной месяца текущего года недополучил отчислений от налога с оборота более 200 миллионов рублей.

Руководители базы «Текстильсбыт» (управляющий тов. Суховольский) не проявляют заботы о завозе в Кузбасс достаточного количества промтоваров. Из-за этого страдают интересы государства и потребителя. Трудящиеся Кузбасса за полтора квартала текущего года недополучили текстильных товаров более чем на 60 миллионов рублей, а в бюджет не поступил налог с оборота этой суммы.

Предприятия мясотреста (управляющий тов. Паньшин) работают также неудовлетворительно, в связи с чем недодали в бюджет в этом году 14 с половиной миллионов рублей.

Областная контора «Главтабак» (управляющий тов. Величко) систематически не обеспечивает реализацию табачных изделий. Руководители областной конторы смирились с фактами выпуска недоброкачественной продукции Прокопьевской табачной фабрикой, в результате чего табачные изделия фабрики затовариваются, и это приносит огромный убыток государству. Областная контора «Главтабак» недодала бюджету в этом году 17 миллионов рублей.

Крупные суммы задолжали бюджету областные базы «Главрыба», «Главсоль», «Кожобувь», промкооперация и другие.

Руководители названных организаций придают очень мало значения тому, что от их плохой работы страдают государственные интересы. А областной, городские и районные финансовые отделы примиренчески относятся к нарушителям налоговой дисциплины.

В связи с отменой карточной системы, предметом особой заботы всех наших организаций должно явиться расширение и укрепление советской торговли, расширение производства товаров ширпотреба, организация культурного, внимательного обслуживания потребителей, дополнительное вовлечение в товарооборот местных ресурсов. Правильное разрешение этих вопросов послужит важнейшим средством для дальнейшего повышения материального благосостояния трудящихся.

К сожалению, местные торги еще не перестроили свою работу в соответствии с новыми условиями. В большинстве торгов отсутствует достаточный ассортимент галантерейных товаров, мануфактуры, обуви и других товаров ширпотреба. В результате план товарооборота не выполняется. Так, Киселевский торг годовой план товарооборота выполнил на 28 процентов. Бюджет недополучил уже в этом году от местных торгов около 2,5 миллиона рублей, а население — почти на 60 миллионов рублей разных товаров.

Все это не особенно беспокоит управляющего местными торгами тов. Берзевича и зав. облторготделом тов. Зубрицкого, которые проявляют мало заботы о потребителе. Трудящиеся вполне справедливо требуют, чтобы за полноценный советский рубль они могли купить товары высокого качества и нужного ассортимента.

Партия и правительство уделяют огромное внимание вопросам хозрасчета, принимают необходимые меры, чтобы наши предприятия работали рентабельно, экономили средства и давали накопления. И в этом важнейшем деле многие предприятия Кузбасса достигли несомненного успеха.

Но ряд предприятий области до сих пор работает убыточно. Взять к примеру областное автоуправление (начальник тов. Лифиц). Вместо предусмотренных планом накоплений, облавтоуправление и его местные автобазы за первый квартал принесли государству убыток на 64 тысячи рублей. План перевозок пассажиров и грузов не выполняется. Вместе с тем допущен огромный перерасход горючего. Руководители автотранспортных баз отвыкли заниматься финансами, нарушают хозрасчет и финансовую дисциплину.

Такое же, примерно, положение и на предприятиях областного отдела промышленности строительных материалов (начальник тов. Тимошенко). Здесь, в результате бесхозяйственности, сверхплановые убытки в первом квартале достигли 210 тысяч рублей.

Такие факты — далеко не единичны, и местные Советы обязаны решительно устранять подобные недостатки. Финансовые органы обязаны усилить контроль за выполнением хозяйственными организациями своих обязательств перед государственным бюджетом, обеспечить своевременную и тщательную проверку налоговых отчетов и решительно искоренить нарушения государственной дисциплины.

Руководителям промышленных предприятий, сбытовых баз промышленности, местных торгов и ОРС'ов надо коренным образом улучшить свою работу, добиться увеличения выпуска продукции, снижения себестоимости, быстрейшего продвижения товаров к потребителям и тем самым обеспечить выполнение производственной программы, плана товарооборота, накоплений. От этого будет зависеть нормальное финансирование всех мероприятий, предусмотренных по бюджету.

Важным источником доходов являются поступления средств от населения по налогам и сборам. Однако план мобилизации средств населения выполняется неудовлетворительно. За первый квартал он выполнен всего на 85,6 процента. В бюджет недодано 15 миллионов рублей. Так же плохо идет мобилизация средств и во втором квартале. Такие районы, как Топкинский, (председатель райисполкома тов. Колесник), Чебулинский (пред. райисполкома т. Левин), Юргинский (пред. райисполкома тов. Козловский), выполнили план мобилизации средств первого квартала на 53—63 процента. Эти же районы отстают и сейчас и по существу срывают выполнение плана мобилизации средств.

Такие серьезные провалы можно об'яснить только тем, что эти руководители не вникают по существу в финансовую работу, пустили ее на самотек. Наличие значительных сумм недоимок свидетельствует о том, что массово-раз'яснительная работа среди налогоплательщиков за досрочную плату налогов и ликвидацию недоимок не проводится. Финансовый актив депутатов местных Советов не привлекается к этой работе, а многие финансово-бюджетные комиссии местных Советов бездействуют.

Ведь имеется немало фактов, показывающих, что там, где местные Советы повседневно занимаются финансовой работой, там своевременно выполняется план мобилизации средств. Так, Беловский горисполком (пред. горисполкома тов. Коржук) систематически занимается финансовой работой, в помощь горфинотделу выделил более 80 активистов, которые оказывают большую помощь финансовым органам. В результате этого, в Белово успешно справились с выполнением финансового плана первого квартала и не снижают темпы мобилизации средств во втором квартале. Тайгинский горисполком также обеспечил досрочное поступление налогов от населения и полное взыскание недоимок.

Задача местных Советов депутатов трудящихся — резко улучшить финансовую работу, стать ее организатором, усилить контроль за своевременным поступлением всех платежей, выявлять все новые и новые доходы, резко сокращать непроизводительные расходы. Необходима повседневная забота о выполнении бюджета по каждому источнику дохода в каждом городе, районе, в каждом сельском Совете.

Досрочное завершение плана новой сталинской пятилетки требует, чтобы план мобилизации средств выполнялся повседневно. Это — дело чести местных Советов и финансовых органов.

ТРЕСТ «БЕЛОВУГОЛЬ» — ПЕРЕДОВОЙ В КУЗБАССЕ

Горняки самого молодого в Кузбассе треста «Беловуголь» (управляющий тов. Степаненко, горный директор 1 ранга) 23 мая досрочно завершили пятимесячную программу добычи угля.

Это — первый трест Кузбасса, выполнивший план пяти месяцев.

Работая ровно, ритмично на протяжении многих месяцев, шахта «Физкультурник» треста «Анжероуголь» (начальник тов. Комаров, горный директор 3 ранга) тоже выполнила пятимесячный план. В счет своих обязательств горняки шахты с начала года выдали более 10 эшелонов сверхпланового топлива.

Успешное выполнение сменных норм — долг каждого тракториста

Механизаторы Кузбасса! Внедряйте опыт передовых трактористов, работайте, как т. Ермакович, боритесь за высокую выработку, за богатый урожай!

Использовать тракторы на полную мощность

Успешное завершение весеннего сева, а значит, и получение богатого урожая зависит сейчас от высокопроизводительного использования тракторов, перевыполнения каждым трактористом сменных норм выработки.

В статье «За 1200 гектаров на колесный трактор», напечатанной на днях в «Кузбассе», бригадир тракторной бригады Кузнецкой МТС, Герой Социалистического Труда тов. Ермакович рассказал, что его бригада добивается высокой выработки на машину тем, что они берегут время, хорошо ухаживают за тракторами, четко и бесперебойно обеспечивают горючим, водой и смазочными материалами. Опыт передовиков надо широко распространить в каждой МТС. Приемы работы тов. Ермакович должны стать достоянием каждого тракториста.

Однако еще многие трактористы не умеют выжать из трактора всего, что он может дать. Они систематически, изо дня в день не выполняют своих сменных заданий, затягивают весенние полевые работы и наносят колоссальный ущерб колхозам и государству. Особенно плохо используются тракторы в Литвиновской, Трудармейской, Теплореченской и Берикульской МТС.

Вредная антигосударственная практика, свившая себе прочное гнездо в Литвиновской МТС, привела к тому, что выработка на один 15-сильный трактор составляет здесь немногим больше гектара в сутки. Это столько же, сколько можно сделать на паре лошадей. Такое же положение и в Трудармейской МТС. На 20 мая здесь выработка на трактор составила 41,3 гектара. Это за 30 дней полевых работ!

Механизаторы Кузбасса обязаны принять все меры к тому, чтобы сделать крутой поворот в правильном, высокопроизводительном использовании машинно - тракторного парка. Ни минуты простоя тракторов, полная нагрузка на машину, выполнение сменных норм выработки каждым трактористом — вот пути под'ема выработки на трактор.

Партийные и советские организации, сельскохозяйственные органы должны взять под свой неослабный контроль работу тракторных бригад. Нужно об'явить решительную борьбу с бесхозяйственным, нерадивым отношением к трактору. Не в плохом ремонте, а в небрежном уходе надо видеть сейчас причины простоев машин.

Успех сева зависит сейчас от четкой работы тракторов. Долг каждого тракториста — резко поднять выработку машины, не сходить с трактора, пока не будет выполнена сменная норма.

Шире соревнование за высокопроизводительное использование тракторов на весеннем севе!

Почему плохо работает Топкинская МТС

По наличию машинно-тракторного парка, заготовленных паров и зяби, колхозы, обслуживаемые Топкинской МТС, имели все возможности закончить посев яровой пшеницы 15 мая.

Но из-за отсутствия правильного руководства тракторными бригадами и плохой работы тракторов и прицепных машин, сев пшеницы затянулся.

К весенне-полевым работам тракторы приступили с 29 апреля, с 3 мая начался массовый сев. Казалось бы, что основная работа руководителей МТС сейчас в поле, в тракторных бригадах. Однако получилось наоборот. До 5 мая ни директор МТС тов. Каминский, ни его заместитель по политчасти тов. Зимин не бывали в тракторных бригадах, не интересовались, как работают тракторы. И только после того, как из колхозов стали поступать тревожные сигналы о плохой работе тракторов и особенно сеялок, руководители МТС зашевелились.

Большинство трактористов не выполняет сменной нормы выработки. За десять дней каждый тракторист в среднем выработал 3,38 гектара условной пахоты. Отдельные трактористы, как тов. Гордеев, на культивации дают 0,12 гектара за смену, а тов. Ромашкин вспахивает за смену по 1,4 гектара.

В колхозе «Путь к социализму» тремя тракторами иногда вырабатывают за смену только 2,14 гектара. Такую низкую выработку можно встретить не в одной бригаде.

Тракторы работают только днем. На полную мощность не запружаются. Так, в колхозе «Ударник» трактор СТЗ-НАТИ работает на севе с одной сеялкой или одним культиватором. В колхозе «Путь к социализму» трактор С-60 работает с двумя сеялками, в то время как в соседних колхозах стоят и не используются тракторные сеялки, а также имеются конные сеялки, которые можно и необходимо использовать в сцепе.

Технического ухода как за тракторами, так и за прицепными машинами не проводится. Бригадиры не знают периодичности технических уходов. Технической литературы в тракторных бригадах нет, несмотря на то, что в кабинете директора МТС она имеется в достаточном количестве.

Причиной отставания на севе служит и то, что колхозы плохо включают в полевые работы живое тягло. Все работы переложили на тракторы. В колхозе имени Крупской при наличии 10 пар рабочих лошадей и 5 пар рабочих быков за десять дней заборонено только 4 гектара. Остальную бороньбу производят трактором ЧТЗ-С-60. Такое положение и в ряде других колхозов.

С выездом трактористов в поле заместитель директора МТС по политической части тов. Зимин и секретарь партийной организации тов. Гулевич должны были в тракторных бригадах широко развернуть массово-политическую работу. Однако этого в тракторных бригадах Топкинской МТС не произошло. Газеты получаются от случая к случаю. Агитаторы в бригадах не бывают. Соревнования нет. «Боевые листки» выпускаются очень редко.

Ни в одном тракторном вагончике, да и на усадьбе МТС нет доски показателей работы трактористов и бригады в целом. Тракторист свою сменную выработку узнает через несколько смен, а не через каждую смену.

В тракторных вагончиках нет ни лозунгов, ни плакатов, которые призывали бы трактористов к борьбе за высокий урожай и своевременное окончание сева.

И. КОЗЛОВ.

С такой „помощью" из отстающих нам не выйти

Ежегодно Тарадановская МТС затягивает сев в колхозе «Парижская коммуна» и очень мало заготовляет земли под пары и зябь.

В этом году колхозу «Парижская коммуна» выделены четыре трактора: НАТИ, два колесных и СГ-60.

На 15 мая трактор СТЗ-НАТИ выработал 8 гектаров, колесные: один — 61 гектар и второй — 50 гектаров; дизельный — 12 гектаров пахоты, а 13 мая по распоряжению старшего механика тов. Спицына дизельный трактор угнали обратно на усадьбу МТС для ремонта.

По договору с колхозом, Тарадановская МТС обязалась провести весновспашку старопахотных земель в количестве 425 гектаров целины и залежей 320 гектаров, прокультивировать 800 и заборонить 1000 гектаров. Все это должно быть сделано за 25 рабочих дней. А на 15 мая вспахано всего 116, закультивировано 342, заборонено 338 гектаров. По договору МТС должна была засеять 800, а засеяно всего лишь 304 гектара. По плану 650 гектаров должны быть засеяны пшеницей к 15 мая, но, к сожалению, засеяно всего лишь 246 гектаров.

С момента выезда в поле не было ни одного дня, чтобы работали все тракторы, а таких дней, когда все тракторы стоят, не счесть.

Когда же директор Тарадановской МТС тов. Петляковский почувствует тревогу за судьбу колхоза? Ведь с такой работой тракторов колхоз не выйдет из отстающих в передовые.

И. АНАНЬЕВ,
председатель колхоза «Парижская коммуна» Крапивинского района.

Совхоз „Новостройка" коксохимзавода завершил сев зерновых и посадку картофеля

Картофелеводы совхоза «Новостройка», в ответ на Указ Президиума Верховного Совета СССР о присвоении звания Героя Социалистического Труда и награждении орденами и медалями СССР за получение высоких урожаев, на 20 мая закончили посадку картофеля на площади 260 гектаров и посев зерновых — на 533 гектарах (директор совхоза тов. Горбунов, старший агроном тов. Тюнин, секретарь парторганизации тов. Семенов).

Картофель посажен по перепаханной зяби, с хорошим качеством обработки почвы. Бригадиры и звеньевые взяли на себя обязательство вырастить в этом году в среднем по совхозу 150 центнеров с гектара. Бригада тов. Лейкиной с площади 6 гектаров обязалась получить по 600 центнеров, а бригады тт. Максименко и Язева—по 500 центнеров с гектара. Для сбора такого урожая бригады и звенья много поработали. Тщательно отобрали посадочный материал сорта «Лорх», большое количество семян прорववизировали. Расчет при посадке сделан на 45—50 тысяч кустов на гектар.

В почву внесено большое количество перегноя, в среднем на один гектар — 40 тонн. Кроме того, вносили удобрения в борозды.

Успешному завершению посадки картофеля и посева зерновых в лучшие агротехнические сроки способствовала правильная организация звеньевой и бригадной системы, социалистическое соревнование. На посадке картофеля хорошо работали, перевыполняя ежедневно нормы выработки на 120—150 процентов звеньевые тт. Репина Анна, Сундеева Наталья, Терских Феня. Хорошо помогали картофелеводам совхоза трактористы тт. Полухин и Ананьев. Их тракторы не имели простоя. Тракторист Полухин Иван на колесном тракторе «СТЗ» с начала сева вспахал 182 гектара, тракторист Ананьев — 187 гектаров и сэкономил 126 кг. горючего.

А. ЗУБКО,
инструктор торгового отдела горкома ВКП(б).

СВОДКА

О ХОДЕ РЕМОНТА КОМБАЙНОВ В МТС КЕМЕРОВСКОЙ ОБЛАСТИ НА 20 МАЯ

(в процентах к плану)

1.	Чумайская	82,8
2.	Кемеровская	76,2
3.	В. - Чебулинская	44,7
4.	Литвиновская	44,7
7.	Тяжинская	35,3
6.	Мариинская	34,8
7.	У. - Сертинская	29,6
8.	Пачинская	25,0
9.	Краснинская	24,2
10.	Крапивинская	22,7
11.	Судженская	22,2
12.	Поморцевская	22,2
13.	Кузнецкая	20,0
14.	Байкаимовская	19,4
15.	Тисульская	19,4
16.	Горскинская	16,7
17.	Ступишенская	15,4
18.	Елыкаевская	15,4
19.	Улановская	14,7
20.	Берикульская	14,3
21.	Ижморская	13,9
22.	Сталинская	13,3
23.	У. - Сосновская	13,2
24.	Бочатская	13,0
25.	Худяшевская	12,5
26.	Юргинская	11,1
27.	Титовская	10,0
28.	Троицкая	9,8
29.	Теплореченская	8,7
30.	Бурлаковская	8,0
31.	Тарасовская	7,5
32.	Ленинская	5,9
33.	Итатская	2,6

* * *

Плохо идет ремонт комбайнов в области. Из 56 МТС 23 еще не отремонтировали ни одного комбайна. Такая медлительность может привести к тому, что ко времени уборки урожая машины не будут готовы.

Затяжка ремонта является результатом очередности. Многие руководители МТС придерживаются такой точки зрения, что надо раньше закончить сев, а потом уж приступать к подготовке уборки урожая. Нет ничего вреднее такой очередности. Задача борьбы за высокий урожай должна решаться в комплексе проведения полевых работ и подготовки к уборке урожая.

На областном совещании механизаторов руководители МТС, старшие механики брали обязательство не позднее 15 июня выполнить план ремонта комбайнов. Срок подходит, а обязательства не выполняются. Прирост за последнюю пятидневку составил всего 2,5 процента. Такие темпы ремонта совершенно нетерпимы.

Необходимо немедленно укомплектовать ремонтные бригады, развернуть полным ходом ремонт комбайнов с тем, чтобы образцово подготовиться к уборке урожая.

По Советскому Союзу

25 ШАХТ «СТАЛИНУГЛЯ» ВЫПОЛНИЛИ ПЯТИМЕСЯЧНЫЙ ПЛАН

СТАЛИНО. (ТАСС). Горняки передовых шахт комбината «Сталинуголь» встречают «День шахтера» производственными успехами.

Шахта «Петрово-Лидиевка» треста «Рутченковуголь», завоевавшая переходящее красное знамя бакинских нефтяников, досрочно завершила пятимесячную программу добычи угля.

Выполнили свои пятимесячные планы также шахты № 29 имени Сталина и № 17-17-бис треста «Рутченковуголь» и многие другие.

Всего по комбинату «Сталинуголь» 25 шахт и шахтоуправлений уже дают топливо в счет программы июня.

РЕКОРД БРИГАДЫ ПАНТЕЛЕЯ РЫНДИНА

ВОРОШИЛОВСК. (Ворошиловская область). (ТАСС). Включившись в соревнование за лучшую подготовку ко «Дню шахтера», бригада мастера отбойного молотка шахты № 10 им. Артема треста «Ворошиловуголь» Пантелея Рындина в составе 8 человек установила новый коллективный рекорд: она нарубила 268 тонн угля, перекрыв сменное задание в 4 раза.

Шахта № 10 им. Артема в целом завершает задание первой половины июня.

50 ЗАВОДОВ И ФАБРИК ЛЕНИНГРАДА ВЫПОЛНИЛИ ПЛАН ПЕРВОГО ПОЛУГОДИЯ

ЛЕНИНГРАД. (ТАСС). Сегодня завод «Трубосталь» выдал последние тонны продукции в счет программы первого полугодия. По сравнению с прошлым годом выпуск продукции увеличен на 75 процентов. За четыре месяца на заводе сэкономлено 1.000 тонн топлива и 400 тонн металла.

50 заводов и фабрик Ленинграда досрочно справились с планом первого полугодия.

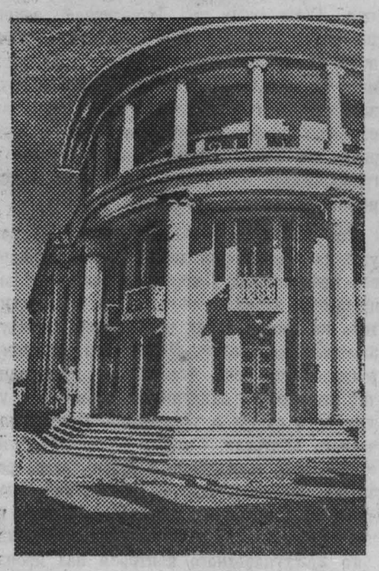

Черкесская автономная область. За 20 лет существования области в гор. Черкесске построено много красивых зданий.

На снимке: дом связи в гор. Черкеске.

(Фотохроника ТАСС).

ОТ'ЕЗД СОВЕТСКОЙ КООПЕРАТИВНОЙ ДЕЛЕГАЦИИ В РИМ

22 мая из Москвы в Рим для участия в заседаниях исполкома и центрального комитета международного кооперативного альянса вылетела советская кооперативная делегация во главе с заместителем председателя президиума Центросоюза тов. Н. П. Сидоровым. (ТАСС).

УБОРКА ХЛЕБОВ В УЗБЕКИСТАНЕ

ТАШКЕНТ. (ТАСС). Дружно созревают хлеба в Узбекистане. В Ташкентской, Самаркандской областях и Ферганской долине ячмень и пшеница, посеянные с осени, подошли к восковой спелости. Повсеместно выколосились и цветут яровые хлеба.

Выпавшие весной обильные осадки благоприятно отразились на урожае зерновых. Особенно богатый урожай соберут колхозы и совхозы Ташкентской области и Ферганской долины.

Свыше 50 сельхозартелей южных районов республики приступили к уборке. Вслед за Сурхан-Дарьинской и Бухарской областями выборочную косовицу ячменя начали колхозники Кашка-Дарьи и Самарканда. Хлеборобы Термезского района ведут уже массовую косовицу.

Комбайнеры Яккобагской, Каршинской, Зааминской и ряда других МТС вывели машины на поля и в ближайшие дни включатся в уборку.

Приемные пункты и элеваторы заготзерно заканчивают подготовку к встрече хлеба нового урожая.

ОТ'ЕЗД В БОЛГАРИЮ ДЕЛЕГАЦИИ СОВЕТОВ ДЕПУТАТОВ ТРУДЯЩИХСЯ МОСКВЫ, ЛЕНИНГРАДА И КИЕВА

23 мая, по приглашению Народного Совета города Софии, в Болгарию вылетела делегация Советов депутатов трудящихся Москвы, Ленинграда и Киева в составе тт. **Лазутина П. Г.** (руководитель делегации), **Лукьяновой М. Ф.** и **Бажана Н. П.**

Делегация примет участие в торжествах в связи с 70-летием со дня освобождения русскими войсками Софии от турецкой зависимости.

(ТАСС).

Партийная жизнь

Как правильно организовать работу партийной группы на участке?

Роль партийной группы на подземном участке очень велика. Находясь постоянно в самой гуще производственной жизни, партийная группа имеет возможность нащупать узкие места, подсказать хозяйственникам, как лучше и быстрее устранить недостатки и по-настоящему поставить дело. Она помогает приблизить партийное руководство непосредственно к производству, поднять партийно-политическую работу среди шахтеров и мобилизовать их на борьбу за уголь, за выполнение послевоенной сталинской пятилетки в четыре года.

Как же выполняют эти важнейшие задачи группарторги? По опыту своей работы я могу сказать, что мы еще не справляемся с этими задачами. У нас много ошибок и недостатков, которые часто происходят потому, что мы не знаем, как правильно организовать свою работу. Вот почему в этой статье мне хочется поделиться опытом своей работы и вместе с тем поставить ряд насущных вопросов, которые волнуют нас, группарторгов. Я надеюсь, что группарторги шахт Кузбасса поделятся своим опытом и выскажут свое мнение, как правильно организовать работу партийной группы подземного участка.

Основное содержание нашей работы — это под'ем угледобычи. Тоннами добытого угля оценивается работа партийной группы. До постановления ЦК ВКП(б) о Кузбассе мы неправильно понимали свою роль. Мы часто вмешивались в оперативные дела начальника участка, занимались мелочной опекой хозяйственников. Сейчас партгруппа перестроила свою работу. Наша главная задача — развертывание политической работы среди горняков, но политической работы не вообще, а тесно увязанной с хозяйственными задачами.

У нас в партгруппе все коммунисты — агитаторы. Мы их расставили по сменам, каждый день проводим читки газет, знакомим шахтеров с важнейшими решениями партии и правительства, с международным положением нашей страны, рассказываем об опыте передовых шахт, стахановцев угледобычи. Агитаторы каждую неделю получают инструктаж в партбюро. Сейчас агитаторы развернули работу по подготовке ко «Дню шахтера». Они раз'ясняют еще раз Указ Президиума Верховного Совета СССР и призывают горняков встретить шахтерский праздник производственными победами.

Мы поставили задачу — растить агитаторов из коммунистов, работающих непосредственно на участке. Это приносит больше пользы, чем практика прикрепления к партгруппе агитаторов с поверхности. У нас к партгруппе прикреплен и сейчас от партбюро в качестве агитатора тов. Мальцев, но он у нас еще ни разу не был. Поэтому учить и воспитывать агитаторов из среды рабочих участка — важнейшая задача партийной группы. Это имеет большое значение еще и потому, что агитаторы, непосредственно работающие на участке, лучше знают людей и условия работы. Они своим личным трудом показывают пример борьбы за уголь. Их агитация доходчивее, действеннее, так как она ведется со знанием дела и подтверждается практической работой.

Важной формой политического воспитания коммунистов являются партийные собрания группы. На них коммунисты обсуждают вопросы угледобычи, политической учебы, агитационно-массовой работы. Критика многому учит и воспитывает членов партии. Недавно на собрании партгруппы мы обсудили плохую работу агитатора тов. Коновалова. Из критики на собрании он сделал большевистский вывод и сейчас работает хорошо. Собрания партийной группы мы проводим раз в месяц.

Коммунисты повышают свой идейно-политический уровень в кружках по истории партии и самостоятельно изучают теорию марксизма-ленинизма. Я, как группарторг, контролирую их учебу. В этом мне помогает и партийное бюро. Оно выделило консультанта тов. Лаврентьева, который систематически проверяет самостоятельно изучающих марксистско-ленинскую теорию и помогает им в учебе.

Рост политической сознательности членов и кандидатов партии является ключом к под'ему всей как политической, так и хозяйственной работы на участке. Да это и понятно. Если коммунисты сами вступили в активную борьбу за под'ем угледобычи, то они политической работой, большевистским словом и делом организуют рабочих на выполнение плана. Поэтому задача партийной группы состоит в том, чтобы изо дня в день повышать сознательность членов партии, делать их подлинными организаторами и вожаками масс. Все коммунисты нашей партийной группы выполняют и перевыполняют нормы. На счету нашего участка имеется два эшелона сверхпланового угля.

Недостаток нашей работы состоит в том, что у нас мало коммунистов, работающих непосредственно в забое. В то же время на шахте много членов и кандидатов партии работает на поверхности, на подсобных работах. Партийному бюро следовало бы послать больше коммунистов на основные производственные участки, туда, где решается выполнение плана угледобычи. Это усилило бы партийную группу, сделало ее более боеспособной и еще выше подняло бы ее роль в борьбе за план, за выполнение обязательств, взятых шахтерами Кузбасса в письме товарищу Сталину.

Партийное бюро оказывает нам, группарторгам, помощь в организации внутрипартийной работы. Мы раз в неделю собираемся на совещание, где обсуждаем планы на ближайшие дни. Нас инструктируют, как нужно проводить партийное собрание, организовать агитационную работу. Однако для группарторгов делается еще мало. Нам редко читают лекции о международном положении, не ставят квалифицированные доклады по вопросам партийного строительства, не обсуждают с группарторгами вопросы экономики производства, рентабельности работы шахт. Все эти вопросы интересуют нас, и они помогли бы нам организовать еще лучше партийную работу в группе.

Райком ВКП(б) еще мало уделяет внимания партгруппам и его руководство доходит только до партбюро шахты.

Постановление ЦК ВКП(б) «О состоянии партийно-политической работы на шахтах Кузбасса» дало нам четкую программу борьбы за уголь. Мы сможем выполнить требования ЦК ВКП(б), если ликвидируем все ошибки, поднимем на новую ступень партийно-политическую работу, и в первую очередь работу партийных групп подземных участков.

Ф. КОВРИЖИН,
группарторг участка № 2 шахты «Центральная»

* * *

От редакции: Публикуя письмо группарторга участка № 2 шахты «Центральная» треста «Кемеровоуголь» тов. Коврижина, редакция газеты «Кузбасс» просит группарторгов, секретарей первичных парторганизаций и коммунистов шахт выступить на страницах нашей газеты с обменом опытом работы и высказать свои предложения по поставленному тов. Коврижиным вопросу: как правильно организовать работу партийной группы на участке?

Письмо в редакцию

Оказать помощь санаторию химиков

На высоком берегу Томи, в одном из красивейших мест кемеровского правобережья расположен Верхотомский санаторий химиков.

Здесь ежемесячно отдыхают свыше трехсот человек. Солнце, воздух, усиленное питание, правильный режим благотворно влияют на здоровье рабочих.

Ежегодно весной санаторий закрывается на ремонт. И каждый год ремонтные работы не выполняются. В чем же причина?

Министерство обязало директоров химических заводов оказывать помощь санаторию материалами и рабочей силой. Казалось бы, что при наличии большего количества химических заводов в Кемерово, ремонт санатория должен проходить в самые короткие сроки. Но этого нет!

В 1947 году ни один завод не закончил в санатории полностью ремонт своих об'ектов. Завод «Карболит» должен был отпустить санаторию стальные трубы для строительства нового водопровода и канализации. Но сделать этого там и не подумали. Анилло-красочный завод выполнил ремонт столовой и клуба только наполовину.

Только коксохимзавод практически позаботился о своих рабочих, которые будут отдыхать в санатории. Он выстроил двухквартирный жилой дом, отпустил строительных материалов на 9000 рублей и выделил одну трехтонную автомашину для заготовки угля.

В этом году заводы так же несерьезно относятся к ремонту санатория. Директора заводов, ратуя на словах за ремонт, до сих пор никакой помощи санаторию не оказывают.

С первого мая заводы должны были приступить к завозке материалов, с тем чтобы с 15-го приступить к ремонту, но пока что небольшие подготовительные работы ведут только азотно-туковый завод и завод «Руда».

До сих пор не завезено в санаторий ни одного кубометра пиломатериалов и ни одной тонны цемента. Завод «Карболит» вновь тормозит прокладку водопровода и канализации. Если в ближайшие дни «Карболит» не пополнит недостающее количество труб, то устройство водоснабжения и канализации в санатории будет сорвано и в нынешнем году.

Этого не должно случиться. Руководители заводов должны позаботиться о полноценном отдыхе своих рабочих.

Н. ШУШКАНОВ.

Сообщение ТАСС

В связи с последним заявлением Госдепартамента США о советско-американских разногласиях ТАСС уполномочен сделать настоящее сообщение о позиции советских руководящих кругов.

Советской общественности уже известно об Открытом письме кандидата в президенты США от третьей партии г-на Генри Уоллеса на имя И. В. Сталина, опубликованном в советской печати 13 мая и содержащем перечень вопросов, по которым, по его мнению, необходимо достигнуть соглашения между Советским Союзом и Соединенными Штатами Америки. В ответ на это Открытое письмо г-на Уоллеса было опубликовано в советской печати письмо И. В. Сталина от 17 мая, заявившего о том, что содержащиеся в письме г-на Уоллеса предложения могут являться хорошей и плодотворной базой для достижения соглашения между двумя странами.

В связи с этим Госдепартамент США 18 мая опубликовал заявление о том, что перечисленные в ответе И. В. Сталина конкретные вопросы не могут служить предметом двустороннего обсуждения между США и СССР, а обсуждение этих вопросов в Организации Об'единенных Наций и в Совете Министров Иностранных Дел не дало положительных результатов, будто бы из-за позиции СССР.

По поводу этого заявления Госдепартамента США было опубликовано 19 мая сообщение ТАСС, в котором указывалось, что эта позиция Госдепартамента находится в полном противоречии с заявлением Правительства США от 4 мая, где возможность двусторонних переговоров не только не отрицалась, а, наоборот, предполагалась, как само собой разумеющееся. В сообщении ТАСС, кроме того, указывалось, что в свое время, при правительстве Рузвельта, самые трудные международные вопросы решались представителями США, СССР и Великобритании в полном согласии и единодушно, и если теперь Госдепартамент считает невозможными согласованные решения держав, то это нужно об'яснить не позицией Советского Правительства, а тем, что нынешнее Правительство США отошло от политики Рузвельта и проводит теперь другую политику, придерживаясь агрессивной позиции.

19 мая Госдепартамент передал для опубликования новое, дополнительное заявление из 11 пунктов по вопросам, вызывающим разногласия между США и СССР, которое публикуется в сегодняшних московских газетах.

В связи с этим новым заявлением Госдепартамента США ТАСС имеет возможность сообщить следующее:

1. **Сокращение вооружений.** По поводу всеобщего сокращения и регулирования вооружений Государственный Департамент США ограничивается лишь замечанием о том, что этот вопрос обсуждается в комиссии Совета Безопасности по обычным вооружениям. В действительности, единогласно принятое решение Генеральной Ассамблеи Организации Об'единенных Наций в декабре 1946 года о необходимости скорейшего всеобщего сокращения вооружений не проводится в жизнь, прежде всего, из-за того, что Правительство США заняло позицию, направленную против этого решения Генеральной Ассамблеи. Вопреки этому решению о всеобщем сокращении вооружений Правительство США открыто проводит политику все большего увеличения вооружений и вооруженных сил, ассигнуя на эти мероприятия все новые миллиарды долларов.

Между тем, всякому понятно, что соглашение между СССР и США по вопросу о проведении в жизнь решения относительно всеобщего сокращения вооружений могло бы способствовать выполнению этой исключительно важной задачи, что необходимо в интересах укрепления всеобщего мира и облегчения материальных тягот населения, несущего бремя раздутых военных бюджетов.

2. **Запрещение атомного оружия.** Советский Союз стоит за безусловное запрещение атомного оружия и за то, чтобы атомная энергия использовалась только в мирных целях. Запрещение атомного оружия необходимо уже потому, что оно, как известно, предназначено, в первую очередь, для уничтожения мирных городов и гражданского населения, с чем не может мириться совесть народов.

Тем не менее, Правительство США вот уже на протяжении двух лет отклоняет все предложения Советского Союза о запрещении атомного оружия и переводит дело на вопрос о так называемом «международном контроле». Между тем, каждому должно быть ясно, что только при наличии решения о запрещении атомного оружия есть смысл в установлении международного контроля, чтобы обеспечить действительное проведение в жизнь этого решения. Именно поэтому Советский Союз стоит за запрещение атомного оружия и, вместе с этим, за установление эффективного международного контроля над производством атомной энергии во всех странах, чтобы исключить возможность изготовления атомного оружия.

Таким образом, утверждение Госдепартамента, будто Советский Союз препятствует достижению соглашения об установлении международного контроля в отношении атомной энергии, совершенно несостоятельно. Факты свидетельствуют о том, что в действительности Правительство США несет всю ответственность за то, что до сих пор не принято решение о запрещении атомного оружия, а отсутствие такого запрещения делает бессмысленным предложение о контроле над производством атомной энергии.

3. **Заключение мира с Германией.** В своем заявлении от 19 мая Госдепартамент обходит вопрос о желательности заключения мирного договора с Германией и о выводе оккупационных войск, а отсутствие соглашения по германскому вопросу об'ясняет позицией Советского Союза, т. е. делается попытка свалить вину с больной головы на здоровую.

Между тем, всем известно, что по вопросу о Германии существуют решения Ялтинской и Потсдамской Конференций глав Правительств США, СССР и Великобритании. Если бы Правительство США стояло на позициях Ялтинской и Потсдамской Конференций, чего и добивается Советское Правительство, то не может быть сомнения, что Совет Министров Иностранных Дел успешно справился бы со своими задачами при рассмотрении германского вопроса на Московском и Лондонском совещаниях прошлого года. Этого не произошло, главным образом, потому, что Правительство США отвергло предложение Советского Союза о подготовке мирного договора с Германией, отвергло также предложение Советского Союза об учреждении центральных германских экономических департаментов, хотя это было прямо предусмотрено Потсдамским соглашением, и отвергло, равным образом, предложение Советского Союза об организации общегерманского правительства, что необходимо для восстановления политического и экономического единства Германии.

Правительство США не только не выполняет Ялтинские и Потсдамские решения о демилитаризации и демократизации Германии, что является важнейшим условием обеспечения прочного мира и безопасности народов Европы, но проводит прямо противоположную политику в отношении Германии, опираясь на германские агрессивные круги и германские монополии, которые в прошлом служили опорой гитлеризму, и содействуя восстановлению военно-экономического потенциала Германии. Такая политика заключает в себе опасность превращения западной части Германии в стратегическую базу для будущей агрессии в Европе. Эта политика США проводится и сейчас на Лондонском совещании шести государств по германскому вопросу.

Из этого видно, как далеко Правительство США зашло в нарушениях Ялтинских и Потсдамских решений по вопросу о Германии и какую ответственность оно несет за срыв этих важнейших решений.

4. **Заключение мира с Японией.** Советский Союз стоит за скорейшее заключение мирного договора с Японией и за вывод оккупационных войск. Разумеется, и в этом случае подготовка мирного договора должна производиться так, как это предусмотрено Потсдамским соглашением, согласно которому мирные договоры со всеми вражескими государствами, а, следовательно, и с Японией, должны быть подготовлены Советом Министров Иностранных Дел в соответствующем составе, то есть в данном случае с участием Китая. После этого созыв конференции всех заинтересованных стран для рассмотрения мирного договора с Японией несомненно явится совершенно необходимым.

В полном противоречии с Потсдамским соглашением Правительство США высказывается против того, чтобы подготовка мирного договора была проведена Советом Министров Иностранных Дел. В результате этого дело с мирным договором с Японией не двигается вперед. Тем временем Правительство США помогает агрессивным кругам Японии восстановить военно-экономический потенциал Японии, нанося этим ущерб делу мира.

5. **Вывод войск из Китая.** Еще в декабре 1945 г. на Московском совещании министров иностранных дел США, СССР и Великобритании, было достигнуто соглашение о скорейшем выводе советских и американских войск из Китая.

Советский Союз давно выполнил принятое на себя обязательство и вывел свои воинские части из Китая, в соответствии с указанным соглашением. Что касается Соединенных Штатов Америки, то заявление Госдепартамента от 19 мая подтверждает, что американские воинские части до сих пор остаются на территории Китая, и что таким образом Правительство США до сих пор не выполнило взятое на себя обязательство. Нет сомнения, что это обстоятельство лишь способствовало расширению и углублению гражданской войны в Китае.

6. **Вывод войск из Кореи.** На Московском совещании трех министров иностранных дел в декабре 1945 г. было достигнуто соглашение о восстановлении Кореи, как независимого государства, о содействии образованию Временного корейского демократического Правительства и о совместном проведении в связи с этим ряда других мероприятий командованием американских войск в Южной Корее и командованием советских войск в Северной Корее. Ввиду того, однако, что командование американских войск в Южной Корее встало на путь антидемократических мероприятий и поддержки реакционных прояпонских корейских групп, соглашение советского командования в Северной Корее с американским командованием в Южной Корее оказалось невозможным, и намеченный на Московском совещании план в отношении Кореи был сорван.

Чтобы ускорить об'единение Северной и Южной Кореи и восстановить Корею, как единое и независимое демократическое государство, и предоставить корейскому народу возможность самому решать свои внутренние дела, Советское Правительство в октябре 1947 г. внесло предложение об одновременном выводе американских и советских войск из Кореи в начале 1948 года.

Это советское предложение нашло сочувственный отклик в самых широких слоях народа Кореи, причем демократические партии и группы Северной и Южной Кореи взяли на себя обязательство не допустить гражданской войны после вывода американских и советских войск из Кореи. Однако, это советское предложение было отклонено Правительством США, что ведет к сохранению нынешнего деления Кореи на две зоны — Северную и Южную, вопреки решению Московского Совещания — содействовать созданию единого независимого, демократического корейского государства.

Что касается упоминаемой Госдепартаментом Комиссии, созданной Генеральной Ассамблеей под давлением Правительства США, то эта Комиссия служит целям, не имеющим ничего общего с решениями Московского Совещания. Об этом красноречиво говорит опыт деятельности этой комиссии, организовавшей совместно с американским командованием в Южной Корее в начале мая сего года инспенировку выборов в органы власти южной зоны, несмотря на протесты широких кругов корейского народа и бойкот этих выборов со стороны демократических политических партий и организаций Южной Кореи.

Все это говорит о том, что выполнение известного соглашения о восстановлении Кореи, как независимого демократического государства, требует скорейшего осуществления советского предложения о выводе всех иностранных войск из Кореи.

7. **Уважение к национальному суверенитету и невмешательство во внутренние дела других стран.** Касаясь вопроса об уважении национального суверенитета и о невмешательстве во внутренние дела государств, Госдепартамент ограничивается замечанием, что по этому вопросу имеется много фактов, что политика и действия обоих правительств в этом отношении всем известны и что все это говорит само за себя.

Между тем, политика и действия Правительства Соединенных Штатов за последнее время дают немало примеров вмешательства США во внутренние дела других государств, примеров нарушения государственного суверенитета других стран, примеров экономического и политического давления на другие государства.

Хорошо известно, например, что Греция превращена Соединенными Штатами фактически в свою военную базу, что, опираясь на американское вмешательство, греческие фашисты проводят беспощадную политику истребления греческих демократов.

Известно также вмешательство США во внутренние дела Италии, особенно имевшее место в связи с состоявшимися 18 апреля сего года выборами в Италии. Это вмешательство нашло свое выражение в экономическом давлении на Италию, в посылке американских военных судов в итальянские территориальные воды, в демонстративных полетах американских военных самолетов над территорией Италии накануне выборов, в политическом давлении на всю внутреннюю обстановку в Италии, с использованием ее экономической нужды, явившейся результатом войны.

8. **Военные базы.** В заявлении Госдепартамента по вопросу о военных базах на территории других государств — членов Организации Об'единенных Наций сделана попытка ссылкой на решение Генеральной Ассамблеи от 14 декабря 1946 г. оправдать наличие многочисленных американских военных, военно-морских и военно-воздушных баз на территории многих стран мира, расположенных часто за многие тысячи километров от государственных границ США.

Правительство США пытается оправдать наличие американских военных баз на территории других Об'единенных Наций согласием правительств этих государств. При этом, разумеется, обходятся такие вопросы, как экономическая и политическая зависимость от Соединенных Штатов ряда стран, на территории которых расположены военные базы, а также вопрос о целях и задачах, которые определенные круги США связывают с созданием таких военных баз.

Представители СССР неоднократно, в частности, на Генеральной Ассамблее ООН в 1946 г., указывали на недопустимость содержания военных баз одними государствами на территории других государств — членов ООН. Наличие таких баз, как и пребывание иностранных войск на территориях Об'единенных Наций, нельзя оправдать после окончания войны и разгрома вражеских государств и после создания Организации Об'единенных Наций. Не лишне в этой связи вновь напомнить о наличии военных баз США и на территории государств, граничащих с Советским Союзом.

Существующее в настоящее время положение, когда некоторые государства, и особенно Соединенные Штаты, имеют многочисленные военные базы на территории других членов Об'единенных Наций, несовместимо с основными принципами этой организации и способствует усилению неустойчивости и тревоги в международной обстановке.

9. **Международная торговля.** Торговые отношения Советского Союза с другими странами неуклонно развиваются, и при этом на нормальных, взаимно выгодных, коммерческих условиях. Этого нельзя, однако, сказать о советско-американских торговых отношениях, так как Правительство США нарушает Советско-Американское Торговое Соглашение, проводя дискриминацию в отношении СССР. Из этого видно, на ком лежит ответственность за создавшееся здесь нетерпимое положение.

Что же касается международных конференций по торговле в Женеве и Гаване, на которые ссылается Госдепартамент, то, как известно, они не дали никаких полезных результатов, вызвав, вместе с тем, многочисленные нарекания на недопустимое давление со стороны США на участников этих конференций.

10. **Экономическая помощь странам, пострадавшим от войны.** Госдепартамент касается в заявлении вопроса об оказании помощи пострадавшим в войне странам. Он указывает, будто бы США предоставляют помощь другим странам и при этом в широком масштабе, также и через Об'единенные Нации. Подобное заявление, однако, не соответствует действительности.

Так называемая помощь, которую США предоставляют некоторым странам, направляется не через Об'единенные Нации, а в одностороннем порядке и Организация Об'единенных Наций при этом игнорируется. Более того, существовавшая ранее ЮНРРА, деятельность которой была основана на международных принципах и которая оказывала заметную помощь пострадавшим в войне странам, была ликвидирована по инициативе Соединенных Штатов, ввиду прямого отказа Правительства США от участия в этой организации.

Уместно напомнить также о том, что Правительство Соединенных Штатов отклонило в свое время предложение, внесенное делегацией СССР в Совете Безопасности при обсуждении греческого вопроса, предусматривающее, что предоставляемая Греции помощь должна распределяться только в интересах греческого народа и под наблюдением специальной комиссии Совета Безопасности.

Это предложение, как и ряд других предложений СССР о том, чтобы оказание помощи государствам было организовано через ООН, вызвало противодействие со стороны руководящих кругов США, использующих предоставление ими помощи другим странам для извлечения политических и иных выгод, хотя это признано Организацией Об'единенных Наций недопустимым.

11. **Демократия и гражданские свободы.** Важнейший вопрос о защите демократии и обеспечении гражданских свобод во всех странах Госдепартамент США свел к второстепенному вопросу о Комиссии Экономического и Социального Совета ООН по правам человека, хотя эта комиссия не добилась какого-либо успеха в своей работе.

Между тем, правительственные круги США проявляют в настоящее время заботу не о защите демократии и гражданских свобод, а о сохранении и насаждении реакционных, антидемократических и фашистских режимов в других странах (Греция, Испания, Иран). Эти круги настолько заняты выполнением этой неблагодарной миссии, что, естественно, им не до защиты демократии и гражданских свобод.

Советский Союз настаивал и настаивает на том, чтобы демократия и гражданские свободы имели защиту во всех странах.

* * *

Из всего сказанного выше видно, на кого ложится ответственность за нынешнее состояние советско-американских отношений.

Госдепартамент утверждает, что нет возможности принимать согласованные решения в виду неуступчивости Советского Правительства. Факты, однако, опровергают утверждение Госдепартамента. Всем известно, что при Правительстве Рузвельта самые трудные международные вопросы решались в порядке согласия и единодушия США, СССР, Великобритании. А это было тогда возможным потому, что основные решения Тегеранской и Ялтинской конференций исполнялись лойяльно, а практические решения по конкретным вопросам принимались на базе этих основных решений, во исполнение этих основных решений. Что изменилось с того времени? Изменилась позиция Правительства США. Дело в том, что Правительство США не считается с решениями этих конференций и систематически нарушает их. Оно нарушает не только решения Тегеранской и Ялтинской конференций, — оно нарушает даже решения Потсдамской Конференции, принятые при участии президента Трумэна и подписанные им. Мы уже не говорим о случаях нарушения или игнорирования Правительством США Устава и принципов Организации Об'единенных Наций, о случаях игнорирования им самой Организации Об'единенных Наций.

Понятно, что такая позиция Правительства США не может благоприятствовать прогрессу в международных делах.

ВСТРЕТИМ „ДЕНЬ ШАХТЕРА“ ВЫПОЛНЕНИЕМ СВОИХ ГОДОВЫХ ОБЯЗАТЕЛЬСТВ

С совещания стахановцев шахт комбината «Кемеровуголь»

По инициативе горняков шахты «Комсомолец» на шахтах Кузбасса широко развернулось социалистическое соревнование за выполнение обязательств, принятых в письме великому Сталину.

На днях более 400 стахановцев, инженерно-технических работников, хозяйственных и партийных руководителей шахт комбината «Кемеровуголь» собрались на совещание, посвященное вопросу, как лучше и быстрее выполнить свои годовые обязательства к шахтерскому празднику.

На совещание прибыла делегация уральских горняков с шахт комбината «Молотовуголь», с которыми соревнуются шахтеры комбината «Кемеровуголь». В составе делегации тт. Высоких (руководитель делегации), Родионов, Никитенко, Головин и Григоренко.

С докладом на совещании стахановцев выступил начальник комбината «Кемеровуголь», генеральный директор 3 ранга тов. Кожевин. В обсуждении доклада приняло участие 28 человек — тт. Малючков, Коновалов, Боков, Потапкин, Федоров, Цыганков, Степаненко, Родионов, Никитенко, Мисков, Зуев, Горбунова и другие. С большей речью выступил секретарь обкома ВКП(б) тов. Колышев Е. Ф.

В третьем, решающем году новой сталинской пятилетки горняки комбината «Кемеровуголь» взяли на себя обязательство выдать в 1948 году сверх плана 300 эшелонов топлива. Они выдали в счет своих обязательств сто эшелонов угля. Впереди идут шахтеры Ленинского рудника. Шахты «Комсомолец», «Полысаевская», «Журинка», «7 ноября» достигли уровня производства, намеченного на 1950 год.

Между тем, горняки комбината «Кемеровуголь» далеко еще не использовали своих возможностей для дальнейшего роста добычи, наращивания мощностей шахт с тем, чтобы в 1949 году достигнуть уровня добычи, намеченного пятилетним планом на 1950 год, как обещали они в новогоднем письме товарищу Сталину.

Крайне медленно ведется проходка основных горных выработок — квершлагов, уклонов и стволов. Вследствие невыполнения плана подготовительных работ, на девяти шахтах комбината недостаточна действующая линия забоев.

Темпы угледобычи на шахтах комбината «Кемеровуголь» сдерживаются неумелым использованием действующего очистного фронта. В этом скрыты огромные производственные резервы. Достаточно сказать, что если горняки комбината «Кемеровуголь» поднимут производительность забоя на 10 процентов, то они не только выполнят, но и значительно перевыполнят свои годовые обязательства ко «Дню шахтера».

—Мобилизовать все силы, поднять все резервы и выдать ко «Дню шахтера» еще 200 эшелонов угля сверх плана — в этом сейчас наша основная задача, — заявили на совещании все выступавшие. К этому сейчас направлены все помыслы стахановцев комбината «Кемеровуголь».

В ПОИСКАХ НОВЫХ ПУТЕЙ

Коллектив нашей шахты обязался выполнить пятилетний план за три года и десять месяцев — к 32-й годовщине Октября, а план этого года — ко Дню Сталинской Конституции. К совещанию стахановцев мы пришли с хорошими показателями: перевыполнены планы по добыче угля, проходке главнейших подготовительных выработок, производительности труда. Наши отдельные шахтеры тт. Бухнин, Гончаров, Логутенко и многие другие уже в этом году дали по 6—7 месячных норм.

Ко «Дню шахтера» коллектив шахты «Комсомолец» решил выполнить годовые обязательства, сэкономить 700 тысяч рублей, на 10 процентов поднять производительность труда. Годовой план жилищного строительства мы обязались закончить к 1 июля.

Шахтеры поручили мне передать, что они, инициаторы соревнования в честь «Дня шахтера», с честью справятся с этими обязательствами.

Технический совет шахты ищет пути для преодоления трудностей, которые, естественно, возникают в процессе выполнения таких повышенных обязательств. Первые шаги уже сделаны. Например, мы получили 6 тысяч рублей экономии только благодаря совмещению профессий, которое начали недавно проводить на шахте. Это — новое дело, но оно, безусловно, принесет эффект. Начали мы ремонт пути — перестилку его на рельсы более тяжелого типа. Это даст возможность перевозить больше угля. Транспорт перестанет тормозить развитие угледобычи.

Наши горняки тем и славятся, что постоянно ищут новых путей борьбы за уголь.

В. МАЛЮЧКОВ,
начальник шахты «Комсомолец» треста «Ленинуголь».

Молодые горняки — надежное пополнение

С первого дня своего существования, восьмой год, шахта «Физкультурник» работает хорошо. В нынешнем году горняки шахты выдали дополнительно 7 эшелонов топлива.

Немалая заслуга в этом комсомольцев и молодежи шахты.

Так, только один комсомольско-молодежный участок имеет на своем сверхплановом счету свыше 1.000 тонн угля. Перевыполняет план и второй комсомольско-молодежный участок.

Половина горняков шахты — молодежь. Среди них — многие недавно окончившие школу ФЗО. Но это нисколько не мешает шахте работать ритмично. В мае, например, не было дня, чтобы шахта не выполнила план.

Но многие руководители участков еще недооценивают роль молодого шахтера. Такие руководители обычно сваливают всю вину за срыв нарядов или планов на молодых горняков, хотя они в этом совершенно неповинны.

Такое отношение к молодым шахтерам — ошибочно. Выпускники школ ФЗО, приходящие на шахту, должны передаваться в руки лучших опытных шахтеров. Молодые горняки — это самое надежное пополнение армии шахтеров. К ним нужно относиться с заботой и вниманием.

В. КАЗАНОВ,
комсорг шахты «Физкультурник» треста «Анжероуголь».

Слово проходчика

От работы проходчиков во многом зависит успех наших друзей-забойщиков. Я хорошо понимаю это, и делаю все, чтобы проходить горные выработки как можно быстрее.

С начала года я выполнил восемь месячных норм.

Много ли это?

Нет. Я могу сделать больше. Даю слово выполнить ко «Дню шахтера» полторы годовых нормы.

А. СТЕПАНОВ,
бригадир проходчиков шахты «Комсомолец» треста «Ленинуголь».

За вторую личную пятилетку

В составе делегации уральских шахтеров я приехал в комбинат «Кемеровуголь», чтобы познакомиться с горняками его шахт, посмотреть, как они работают. Горняки нашего комбината соревнуются с шахтерами комбината «Кемеровуголь». У многих из нас есть личные договоры.

Плохо то, что итоги нашего соревнования не подводятся, и мы не знаем ничего друг о друге. Поэтому мне хочется отчитаться о своей работе.

Я брал обязательство выполнить личную пятилетку в два с половиной года. Но когда увидел, с каким под'емом работает наш народ для того, чтобы скорее залечить раны, нанесенные войной, я понял: — нужно выполнить пятилетку быстрее. Это оказалось вполне возможным. За один год шесть месяцев и восемнадцать дней я выдал столько угля, сколько обязан добыть за пять лет. Сейчас я ушел уже далеко вперед. Перед от'ездом в Кузбасс завершил 75-месячную норму.

В ответ на заботу партии и правительства о шахтерах, я решил работать еще лучше. Хочу к концу года закончить еще один пятилетний план.

Когда делегация шахтеров комбината «Кемеровуголь» приезжала к нам на Урал, я заключил договор на соревнование с забойщиком Барыщевым с кемеровской шахты «Центральная». С тех пор прошло много времени. Я посылал Барыщеву три письма, но ответа так и не получил. Видно, ему нечем похвалиться, потому и не ответил.

Слышал я — есть у вас на шахте «Северная» лучший забойщик-щитовик Потапкин. Я хочу с ним соревноваться. (Потапкин: — Принимаю твой вызов!).

Шахтеры Урала внимательно следят за работой горняков Кузбасса. Но для того, чтобы мы знали друг друга еще лучше, нужно проверять социалистические договоры, заключенные отдельными стахановцами наших комбинатов. Тогда соревнование будет проходить еще живее.

Е. НИКИТЕНКО,
забойщик шахты «Капитальная». треста «Сталинуголь» комбината «Молотовуголь».

Первые успехи беловских шахтеров

Трест «Беловуголь» — самый молодой в Кузбассе. Но за три с половиной месяца существования нашего треста горняки добились заметных успехов. С начала года они выдали сверх плана более 18 эшелонов угля. Перевыполнены также планы по добыче коксующихся углей и по подготовительным работам.

Лучшие стахановцы треста, стремясь досрочно завершить свои личные пятилетки, намного перевыполняют задания. Проходчики Чегошев и Новоселов за четыре месяца уже выполнили по девять с лишним норм. Таких стахановцев у нас немало. Они выдают уголь в счет последних месяцев 1949 года.

Лучше других коллективов треста работают горняки шахты «Пионерка». Они уже добыли сверх плана около 18 эшелонов топлива.

Большая заслуга шахтеров нашего треста заключается в том, что они к маю покрыли задолженность первых двух лет послевоенной пятилетки.

Мы можем работать лучше. Но шахтостроители не помогают нам. Очень медленно строится крупнейшая шахта нашего треста «Чертинская». Еще хуже обстоит дело с культурно-бытовым строительством. Через два—три месяца на новую шахту придут горняки, а на поселке до сих пор не построены больница, клуб, баня, магазин.

Наш трест досрочно выполнил годовую программу по жилищному строительству.

Но вопрос с питьевой водой все еще не разрешен. Здесь нам необходима помощь комбината «Кемеровуголь», который должен дать проект водопроводной сети.

Шахтерам нашего треста предстоит многое сделать. Особенно неблагополучно с производительностью труда. На шахте «Бабанаковская» половина горняков не выполняет нормы. Продвигание забоя ниже довоенного.

После призыва шахтеров Ленинска-Кузнецкого горняки нашего треста решили ко «Дню шахтера» поднять суточную добычу угля до уровня треста «Кузнецкуголь». Будет построено сверх плана 1.100 кв. метров жилплощади. У шахтеров на поселке построим больницу, стадион, музыкальную школу, водопровод. На реке Бочаты откроется однодневный дом отдыха.

К. СТЕПАНЕНКО,
управляющий трестом «Беловуголь», горный директор I ранга.

ЛУЧШЕ ГОТОВИТЬ ЩИТОВЫЕ ЗАБОИ

Больше года я работаю бригадиром на шахте «Северная» треста «Кемеровоуголь», и каждый месяц моя бригада на 25—30 процентов перевыполняет задание. Все семь забойщиков справляются с государственной нормой, добывают из-под щита 2.500—3.500 тонн угля в месяц. Практика, однако, показывает, что мы можем давать из-под щита почти вдвое больше, чем даем сейчас.

Но бригада не дает столько угля только по одной причине. У нас недоброкачественно готовят щитовой забой, в частности, совершенно неправильно бурят печи. Это очень мешает работе забойщиков-щитовиков. Мы не в состоянии правильно проводить общую посадку щита. Он садится то на одну, то на другую сторону пласта.

Кроме того, если бы по всем правилам готовили нам фронт работы, можно было бурить уголь двумя сверлами. Теперь мы вынуждены бурить только одним. Не раз забойщики говорили об этом руководителям шахты. Но они не прислушиваются к мнению стахановцев.

В 1947 году я выполнил свою норму на 175 процентов, в этом году выполняю на 185. Теперь и эта работа меня не удовлетворяет. Обязуюсь выполнить ко «Дню шахтера» четыре с половиной годовых плана, а к концу года закончить свою пятилетку. Всю свою работу я строю так, чтобы в 1950 году иметь на счету девять годовых норм.

В честь «Дня шахтера» встаю на стахановскую вахту и обязуюсь давать каждый месяц два месячных плана.

На соревнование за такую добычу из-под щита вызываю бригадира-щитовика с шахты «Ягуновская» тов. Ефремова.

И. ПОТАПКИН,
забойщик-щитовик шахты «Северная».

Основное — борьба за трудовую дисциплину

На участке № 2 шахты «Центральная» треста «Кемеровоуголь» — сложные условия работы. Только очень напряженным и настойчивым трудом, продуманным до мелочей, можно у нас добиться успеха.

Когда весь коллектив участка включился в борьбу за досрочное окончание пятилетки, смена, которой я руководжу, обязалась выполнить ее в четыре года. Я рад сказать здесь, что горняки моей смены выполняют слово, данное великому вождю. Каждый месяц мы заканчиваем план на 110—120 процентов и этим неплохо помогаем всему участку справляться со своим заданием.

В смене выросли прекрасные шахтеры. Достаточно сказать, что из 12 забойщиков пять имеют звание мастера угля.

От меня, как горного мастера, зависит создание условий для производительной работы, чтобы дела хватило на полный рабочий день каждому. Понимая эти задачи, я стремлюсь до деталей обдумать работу каждого и слежу за выполнением заданного наряда.

Моя смена поручила передать слету, что ко «Дню шахтера» мы выполним годовые обязательства и встретим наш праздник новыми сотнями тонн угля, выданными сверх плана.

А. КОНОВАЛОВ,
горный мастер шахты «Центральная» треста «Кемеровоуголь».

Пятилетку — ко „Дню шахтера“

Моя бригада взяла обязательство закончить пятилетку в четыре года. Я лично обязался завершить ее к концу 1948 года.

Работаем мы неплохо. У нас есть все возможности перевыполнить обязательства, взятые в начале года. Я решил закончить личную пятилетку ко «Дню шахтера».

Пусть ярче разгорается соревнование за достойную встречу шахтерского празд-

Рекордная выработка кузнецких рельсобалочников

Продукцию с маркой рельсобалочного цеха Кузнецкого металлургического комбината можно встретить во многих местах страны. Цех является одним из основных поставщиков рельсов для железнодорожного транспорта. Одновременно с этим цех производит строительные профили проката, в том числе двутавровые балки, швеллеры и т. д.

Коллектив цеха одним из первых на комбинате досрочно выполнил четырехмесячный план и в подарок международному празднику трудящихся — 1 Мая отгрузил сверх программы много тысяч тонн готовой продукции.

С новой силой развернулось социалистическое соревнование в мае. В связи с предстоящим капитальным ремонтом стана, рельсобалочники решили выполнить месячный план к 25 мая.

В начале второй декады мая цех приступил к выполнению последнего месячного заказа — прокатке железнодорожных рельсов для Министерства путей сообщения. Верные своему обещанию досрочно завершить месячный план, рельсобалочники изо дня в день перевыполняют задание на 20—30 процентов.

16 мая цех достиг рекордной выработки, выполнив суточный план на 140,1 процента. В этот день коллектив цеха на 93 тонны превысил рекорд, установленный в октябре прошлого года на прокатке железнодорожных рельсов. Высокий класс в работе показали 16 мая прокатчики бригады тов. Тульского. Сменный план бригада выполнила на 147,8 процента. Свыше 145 процентов задания дала в этот день бригада тов. Попова. Намного превысили суточный план прокатчики бригады тов. Стрепетова.

Значительных успехов в соревновании добился коллектив рельсоотделочной мастерской. В мае рельсоотделочники работают исключительно слаженно и четко, обеспечивая бесперебойный поток готового проката заказчикам. Во второй декаде коллектив мастерской систематически перевыполняет план по отгрузке готового проката на 45—55 процентов. 16 мая суточный план по сдаче готовой продукции выполнен на 176 процентов.

В мае производительность труда на рельсоотделке превысила довоенный уровень.

Соревнование за досрочное выполнение плана вызвало в коллективе рельсоотделочной мастерской небывалый производственный под'ем. 14 мая машинист пресса № 1 тов. Суховольский выправил за смену 794 рельса, перекрыв на 80 штук довоенный рекорд. Через два дня машинист пресса тов. Отрубейников добился еще большей производительности, выправив за смену 953 рельса, — на 159 штук больше, чем тов. Суховольский.

Соревнование выдвинуло много новых стахановцев. Молодые машинисты фрезерной группы тт. Мальков и Енгалышев, пришедшие в цех из школы ФЗО, в отдельные дни отфрезеровывают по 400 штук рельсов, выполняя по полторы нормы. Машинисты второй фрезерной группы тт. Пузанов и Перескопов отфрезеровали на-днях 440 штук рельсов.

За 19 дней мая коллектив кузнецкого рельсобалочного цеха выполнил план по выпуску готовой продукции на 126,3 процента.

Р. ДУБРОВИН.

г. СТАЛИНСК. (По телефону).

На шахте „Коксовая“ забыли об экономии

Партгруппорг участка № 26 шахты «Коксовая» Андрей Иванович Захаров предложил горнякам выйти на воскресник и убрать из шахты ненужный крепежный лес и неиспользуемые механизмы. Только один участок сэкономил бы на этом тысячу рублей, а вся шахта — 30 тысяч рублей.

Коммунисты и беспартийные шахтеры участка поддержали своего партгруппорга. Казалось бы, их почин подхватит и парторганизация шахты. Но этого не случилось. Секретарь партбюро пятого района тов. Каплин посчитал инициативу группарторга тов. Захарова маловажной и не поставил в известность районного инженера тов. Милованова, который должен был обеспечить участок порожняком. В результате воскресник был сорван.

Второй пример еще больше доказывает то, что руководители шахты не прислушиваются к голосу горняков и не заботятся о снижении себестоимости угля.

Участники комсомольского рейда вскрыли вопиющие факты бесхозяйственности и плохого обращения с механизмами. Материалы рейда были напечатаны в газете «Кузбасс». Но заместитель главного механика тов. Гельфанд не обратил на это внимания. Механизмы продолжают валяться на шахтном дворе и в горных выработках.

На участке тов. Бебешко рейдовая бригада комсомольцев обнаружила три привода, 8 электромоторов, 3 лебедки, пускатели и другие механизмы. Все это дорогостоящее оборудование нуждается в незначительном ремонте. Но на-гора оно не выдается. Об этом хорошо знает механик района тов. Бойко, но он поступает так же, как тов. Гельфанд.

На складе шахты лежит многие годы ненужное оборудование на сотни тысяч рублей.

На складе члены комсомольского рейда и редколлегии шахтовой газеты «Сталинец» обнаружили массу ненужных шахте материалов, годами лежащих на базе: 127 килограммов листового миканита, 97 килограммов стеклянной пряжи, 4.000 стекол к лампам «Вольф», 125 пар перчаток медицинских, обмоточную кряжу, гужи кирзовые, приемники «Рекорд», патефоны, боты резиновые и многие другие предметы ширпотреба.

Начальник отдела снабжения комбината «Кузбассуголь» тов. Перелыгин за счет завышения твердых цен на промышленные товары уже в текущем году сумел получить с шахты лишних 61.929 рублей, и ему в этом никто не препятствовал. Его расточительство шахтного бюджета поднимает себестоимость угля и приносит большой ущерб государству. Равнодушен к таким делам и главный бухгалтер шахты тов. Паньков.

Возмутительные и преступные факты расточительства государственных средств остаются незамеченными партийной организацией шахты.

Поход за экономию против расточительства является главным вопросом хозяйственной жизни шахты. Думы шахтеров 26 участка о снижении себестоимости угля должны найти своих последователей и претвориться в жизнь. Коммунисты шахты обязаны первыми включиться в поход за строжайшую экономию народных средств.

А. ХАНОВ,
редактор многотиражной газеты «Сталинец».

Так ли надо строить дома для шахтеров?

АНЖЕРО-СУДЖЕНСК. (Корр. «Кузбасса»). Когда начальника первого строительного участка «Анжеромостройконторы» тов. Лосева спросили о сроках сдачи в эксплоатацию трех домов для горняков шахты «Физкультурник», он с некоторым колебанием назвал конец мая.

— Видите ли, — пояснил тов. Лосев, — по графику дом № 1 мы должны были сдать к 15 апреля, второй дом — к 1 мая, а восьмиквартирный дом № 3 — к 15 мая. Но, как видите, не справились.

На бывшем пустыре у шоссейной дороги лежит куча разбросанных шлакоблоков. дить штукатурные работы в доме № 1. Но вместо этого она приготовляет раствор, так как бригада тов. Рехнина делает его недоброкачественно. На строительном участке нет мелкоклетчатого сита, и раствор делается из крупного шлака.

Руководители стройучастка не освободили квалифицированных строителей от вспомогательных работ, не организовали поточный метод строительства по твердому графику.

Плотники 6 разряда вынуждены тратить много часов на подборку материалов, а вспомогательные рабочие курят и гре-

На совещании стахановцев шахт комбината «Кемеровуголь». 1. **Группа участников совещания,** (слева направо) **в первом ряду:** забойщик шахты 2 треста «Сталинуголь» — Е. И. Никитенко, начальник шахты «Мазуровская» — Я. Н. Пожидаев, председатель Молотовского обкома профсоюза угольщиков — тов. Высоких, проходчик шахты им. Ярославского—И. П. Птица, врубмашинист шахты 6 «Капитальной» треста «Кизелуголь» — Д. Т. Григоренко, начальник шахты 38 треста «Каспашовуголь» — И. К. Родионов. **Второй ряд:** треста «Ленинуголь» — Г. В. Азаров, ва — С. Я. Федотов, парторг шахты 3 лавалоотбойщик шахты им. Ярославско бойщик шахты 9-15 — В. М. Некрасов Скоробогатов. 2. Участники совещания Чистяков.

Заявление Государственного департамента по поводу ответа И. В. Сталина Уоллесу

ВАШИНГТОН, 21 мая. (ТАСС). 19 мая государственный департамент США передал корреспондентам для опубликования дополнение из 11 пунктов к своему предыдущему заявлению, в котором он возложил на Советский Союз ответственность за отсутствие согласия по важнейшим международным вопросам:

1. Касаясь проблемы регулирования обычных вооружений, Государственный департамент заявляет, что этот вопрос обсуждался на Генеральной Ассамблее организации Об'единенных наций в 1946 году и с тех пор находится на рассмотрении комиссии Совета Безопасности по обычным вооружениям.

2. Касаясь проблемы атомной энергии, государственный департамент утверждает, что достижению соглашения по поводу действенного плана международного контроля до сих пор препятствовал Советский Союз. Госдепартамент указывает, что третий доклад комиссии организации Об'единенных наций по контролю над атомной энергией представляет собой признание тупика, существующего фактически с момента начала переговоров, почти два года назад. Госдепартамент заявляет, что 14 стран, представленные в настоящее время в комиссии, или представленные в ней ранее, соглашаются с основными необходимыми положениями плана международного контроля, тогда как Советский Союз, Польша и Украина являются единственными членами комиссии, не согласными с этим. Госдепартамент утверждает далее, что, несмотря на непрекращающиеся усилия комиссии, она в настоящее время вынуждена была об'явить о невозможности добиться согласия СССР даже с теми элементами действенного контроля, которые считаются существенно важными с технической точки зрения. Государственный департамент добавляет, что в таких условиях комиссия пришла к выводу о том, что в настоящее время дальнейшие переговоры в комиссии не могут принести пользы, и передала всю проблему в Совет Безопасности, рекомендуя при этом передать ее на Генеральную Ассамблею. По заявлению госдепартамента, вывод о том, что дальнейшая работа в комиссии будет бесполезной, не означает прекращения усилий добиться установления международного контроля над атомной энергией, а означает, что комиссия признала, что факторы, необходимые для достижения соглашения об установлении действенной системы международного контроля над атомной энергией, выходят за рамки компетенции комиссии. Государственный департамент указывает, что перед организацией Об'единенных наций все еще стоит проблема международного контроля над атомной энергией, и правительство Соединенных Штатов все еще готово принять участие в установлении подлинного действенного контроля.

3. Касаясь вопроса о германском мирном урегулировании, представители Государственного департамента приводят следующие об'яснения позиции Соединенных Штатов: в соответствии с общим соглашением, вопрос о германском мирном урегулировании подлежит разрешению Советом министров иностранных дел. Совет провел два продолжительных совещания, посвященных этому вопросу. Советская оппозиция практически каждому предложению, выдвинутому Соединенными Штатами, Англией и Францией, препятствовала до сих пор всякому прогрессу в обсуждении этого вопроса.

4. Позиция Государственного департамента по вопросу о японском мирном урегулировании выражается в следующем: в июле 1947 года Соединенные Штаты предложили десяти другим членам Дальневосточной комиссии провести предварительную конференцию для обсуждения мирного договора для Японии, причем решения на такой конференции должны были бы приниматься двумя третями голосов. 8 государств выразили общее согласие с этим предложением. Советский Союз заявил, что проблемы мирного договора должны быть рассмотрены Советом министров иностранных дел, состоящим в данном случае из представителей Соединенного Королевства, Китая, СССР и США. Китай предложил, чтобы мирный договор рассматривался конференцией 11 стран, входящих в состав Дальневосточной комиссии, и чтобы решения принимались большинством голосов, в том числе голосами вышеперечисленных четырех держав. До сих пор оказалось невозможным разрешить конфликт между этими совершенно различными взглядами относительно основы, на которой должна быть созвана конференция для обсуждения японского мирного договора.

5. По вопросу об эвакуации войск из Китая представители Государственного департамента занимают следующую позицию: на 31 марта 1948 года в Китае находились следующие американские силы — 1.496 человек личного состава армии, 4.125 человек личного состава флота и корпуса морской пехоты. Эти силы остаются в Китае по просьбе китайского правительства.

6. Касаясь вопроса об эвакуации войск, из Кореи, представители Государственного департамента утверждают: рассматривая предложение об отводе американских и советских оккупационных войск из Кореи, Генеральная Ассамблея организации Об'единенных наций в своей резолюции от 14 ноября 1947 года рекомендовала план установления в кратчайший срок независимости Кореи, за которым должен был немедленно последовать отвод всех иностранных вооруженных сил. Генеральная Ассамблея создала комиссию организации Об'единенных наций для оказания помощи в проведении этой программы. Украина была избрана членом этой комиссии, но отказалась работать в ней. Советский Союз лишил комиссию ООН доступа в северную зону Кореи. Советский Союз не только отказался каким-либо образом сотрудничать в осуществлении плана организации Об'единенных наций, но пытался действовать односторонне, проводя свой собственный план, грозящий возникновением гражданской войны между корейцами.

7. По вопросу о национальном суверенитете и невмешательстве во внутренние дела представители Государственного департамента утверждают: относящиеся к этому вопросу факты слишком многочисленны, чтобы их можно было здесь привести. Действия и политика обоих правительств в этом отношении всем известны и говорят сами за себя.

8. По вопросу о военных базах представители Государственного департамента утверждают: политика Соединенных Штатов в этом отношении определяется единодушно принятой резолюцией Генеральной Ассамблеи от 14 декабря 1946 года, которая обусловливает сохранение вооруженных сил на территориях стран—членов ООН свободно и публично выраженным согласием этих членов. В соответствии со статьей 102 Устава, Соединенные Штаты ввели в практику регистрацию в организации Об'единенных наций документов о подписании соглашения. Соединенные Штаты предложили в Совете Безопасности, чтобы вооруженные силы, действующие по указанию Совета Безопасности, пользовались неограниченными правами прохода и правами использования баз, где бы они ни были расположены. СССР отклонил это предложение.

9. Касаясь проблемы международной торговли, представители Государственного департамента утверждают: представители 23 стран присутствовали на сессии подготовительного комитета конференции Об'единенных наций по вопросам торговли и занятости, которая происходила в Женеве летом 1947 года. Представители 46 стран принимали участие в пленарной конференции по вопросам торговли и занятости, происходившей в Гаване с ноября 1947 года по март 1948 года. Эта конференция разработала устав международной торговой организации, одна из основных целей которого заключается в ликвидации всех форм дискриминации в международной торговле. Советское правительство отказалось принять участие в обоих совещаниях.

10. Касаясь вопроса помощи опустошенным войной странам, представители Государственного департамента заявляют: помощь, которую Соединенные Штаты оказывают другим странам в международном масштабе как через организацию Об'единенных наций, так и по другим каналам, должна явиться соответствующим ответом на этот пункт. Что касается программы европейского восстановления, в осуществлении которой СССР отказался принять участие, то предложение о создании новой организации исходило от участвующих в ней европейских стран.

11. По вопросу о правах человека представители Государственного департамента утверждают: организация Об'единенных наций считала, что разрешение вопроса о правах человека является одной из ее первостепенных задач, и работа ООН в этой области далеко продвинулась. Комиссия по вопросу о правах человека под председательством госпожи Элеоноры Рузвельт в ближайшее время, вероятно, предложит экономическому и социальному совету и Генеральной Ассамблее проект декларации и конвенции по правам человека. Поскольку СССР и США являются активными членами комиссии по вопросу о правах человека, трудно себе представить, каким образом работа в этом отношении могла бы проводиться в какой-то другой форме. Этот вопрос по существу является международной проблемой, касающейся многих стран, и как Советский Союз, так и Соединенные Штаты имеют в виде комиссии организации Об'единенных наций подходящую трибуну, где они могут высказывать свои взгляды.

В Совете Безопасности

НЬЮ-ЙОРК, 22 мая. (ТАСС). После продолжавшегося в течение недели обсуждения вопроса о чрезвычайном положении в Палестине Совет Безопасности сегодня вечером отклонил важнейшую часть резолюции США, в которой говорилось, что согласно статье 39 Устава ООН положение в Палестине представляет собой нарушение мира, и вместо этого принял более слабую резолюцию, состоящую главным образом из поправок, внесенных Англией. Советский Союз, Советская Украина и Сирия воздержались от голосования по этой резолюции, однако 8 других членов Совета голосовали за нее. Ниже приводится текст резолюции:

«Принимая во внимание, что прежние резолюции Совета Безопасности в отношении Палестины не были выполнены и что в Палестине происходят военные действия, Совет Безопасности призывает все правительства и заинтересованные власти в Палестине без ущерба для прав, претензий или положения заинтересованных сторон воздержаться от каких бы то ни было враждебных военных действий в Палестине и с этой целью отдать своим вооруженным и полувооруженным силам приказ прекратить огонь, который должен вступить в силу через 36 часов после 24.00 по нью-йоркскому обычному времени 22 мая; призывает комиссию по перемирию и все заинтересованные стороны оказать высочайшее предпочтение переговорам и поддержанию перемирия в городе Иерусалим; дает указание комиссии по перемирию, созданной Советом Безопасности в соответствии с его резолюцией от 23 апреля 1948 года, доложить Совету Безопасности о согласии с двумя предыдущими параграфами этой резолюции; призывает все заинтересованные стороны облегчить всеми имеющимися в их распоряжении средствами задачу посредника организации Об'единенных наций, назначенного в соответствии с резолюцией Генеральной Ассамблеи от 14 мая».

При обсуждении отдельных параграфов резолюции в Совете Безопасности возник продолжительный спор по второму параграфу резолюции США, в котором говорилось, что, согласно статье 39 Устава ООН, положение в Палестине представляет собой нарушение мира. Представитель Англии Кадоган возглавил оппозицию, направленную против этой формулировки. Во время обсуждения представитель Колумбии предложил измененную формулировку, исключающую ссылку на 39-ю статью Устава. В связи с этим представитель США Остин, который всего лишь несколькими минутами ранее решительно отстаивал всю американскую резолюцию, заявил, что он склонен принять эту формулировку, если Англия также найдет ее приемлемой. Однако Кадоган нашел, что предложение представителя Колумбии все же чрезмерно сильное, и заявил, что он не может с ним согласиться без консультации с правительством Англии, что потребовало бы отложить обсуждение вопроса и задержать принятие решения Советом Безопасности. Тогда Остин предложил поставить этот параграф на голосование.

Во время голосования только 5 членов Совета—Советский Союз, Советская Украина, США, Франция и Колумбия — поддержали этот параграф, в то время как шесть других членов воздержались, провалив тем самым важнейшую часть резолюции США. После этого 10 членов Совета, в том числе Советский Союз и Советская Украина, одобрили формулировку Англии с внесенными в нее Китаем поправками, которая призывает все правительства и заинтересованные власти в Палестине воздержаться от каких бы то ни было враждебных военных действий. Сирия воздержалась от голосования по этой формулировке. Следующие две формулировки, касающиеся комиссии по перемирию, были одобрены 9 голосами при двух воздержавшихся — Советский Союз и Советская Украина. Советский Союз и Советская Украина воздержались также от голосования по последней формулировке, касающейся посредника ООН в Палестине, которую 9 других членов Совета поддержали.

Перед окончательным голосованием всей резолюции в целом представители Франции и Колумбии заявили, что резолюция Совета является слабой и недостаточной, но указали, что они поддержат ее для того, чтобы по крайней мере достигнуть минимального позитивного решения без дальнейшего промедления. После этого представитель США Остин также заявил, что резолюция недостаточная, и сказал, что от Совета потребуют принятия более позитивного решения, если призыв о прекращении огня не будет выполнен.

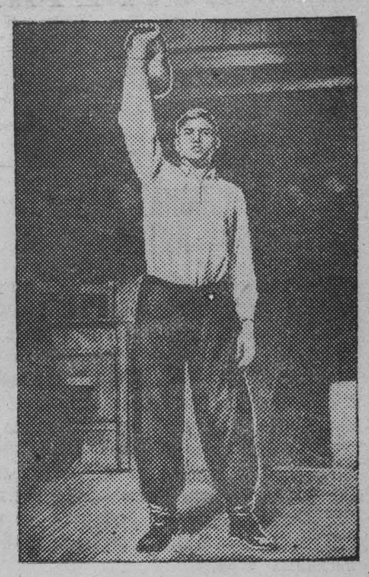

На проходивших в Кемерово областных соревнованиях по тяжелой атлетике был проведен конкурс силачей.

Первенство в легком весе занял рабочий Кемеровского коксохимзавода т. Ившин П. И., поднявший двухпудовую гирю 40 раз. Тов. Ившин выехал в гор. Владимир для участия в республиканском конкурсе силачей.

На снимке. тов. **Ившин.**

Фото **А. Притуло.**

Война в Палестине

ПАРИЖ, 23 мая. (ТАСС). По сообщению корреспондента агентства Франс Пресс из Тель-Авива, согласно коммюнике командования еврейской армии, арабские воздушные силы бомбардировали в ночь на 22 мая Тель Эль-Кафр и Любия в долине Иордана. Еврейская артиллерия бомбардировала скопления войск противника у реки Иордан. Коммюнике отмечает возрастающую активность еврейских воздушных сил, которые начали применять наступательную тактику.

ПАРИЖ, 23 мая. (ТАСС). По сообщению агентства Франс Пресс из Тель-Авива, радиостанция «Голос Израиля» передала, что авиация арабов бомбардировала Тиберию. С другой стороны, еврейская авиация вновь подвергла бомбардировке скопления арабских войск в Шейхжар и Иерусалиме. В Тель-Авиве было об'явлено пять воздушных тревог.

НЬЮ-ЙОРК, 23 мая. (ТАСС). Как передает корреспондент агентства Ассошиэйтед Пресс из Тель-Авива, 22 мая еврейская армия опубликовала коммюнике о ходе военных действий.

На иорданском фронте арабы вновь пытались занять Самах, но их атака была отбита и им не удалось проникнуть в город. В течение ночи еврейские самолеты бомбили скопления противника в нескольких пунктах иорданской долины.

В течение ночи 21 мая еврейские силы атаковали квартал Шейх Яррах и полицейскую школу. Еврейские войска вступили в оба района и нанесли противнику тяжелые удары. Выполнив свои задачи, еврейские войска без потерь вернулись на свои базы.

По сообщению корреспондента агентства Ассошиэйтед Пресс Делюса из района Сионских ворот Иерусалима, рано утром 22 мая 600 еврейских солдат несколько раз атаковали позиции арабского легиона у Сионских ворот, но не смогли соединиться с евреями, окруженными в старой части Иерусалима. По словам командира арабского легиона, эта атака была самой жестокой за все пять дней боев за Иерусалим. С наступлением дня арабский легион вновь обстрелял район синагоги Бейт Яков — главную крепость, оставшуюся у евреев в старой части города.

НЬЮ-ЙОРК, 23 мая. (ТАСС). Корреспондент агентства Юнайтед Пресс, ссылаясь на еврейские источники, сообщает из Тель-Авива, что арабский легион снова атаковал Иерусалим с позиций в окрестных деревнях. Командование еврейской армии сообщило, что еврейские самолеты успешно бомбили арабские войска на горе Сион и в районе Самах.

Корреспондент агентства Ассошиэйтед Пресс передает из Аммана, что в коммюнике верховного командования арабской армии говорится, что арабские войска отразили еврейскую атаку на Самах и укрепили свои позиции на берегу Тивериадского озера.

ЛИШЕНИЕ РУМЫНСКОГО ГРАЖДАНСТВА БЫВШЕГО КОРОЛЯ МИХАЯ

БУХАРЕСТ, 22 мая. (ТАСС). Совет министров утвердил декрет о переходе в собственность государства имущества бывшего короля Михая и членов бывшей королевской семьи. Приняв во внимание, что Михай Гогенцоллерн вместе с членами своей семьи продолжает и усиливает действия, направленные против интересов румынского народа и Румынской народной республики, противоречащие гражданскому долгу, Совет министров постановил лишить румынского гражданства следующих лиц:

Михая Гогенцоллерна, его мать Елену, Елизавету Гогенцоллерн, Иляну Габсбург, Николая Гогенцоллерна».

ВЗДОРОЖАНИЕ СТОИМОСТИ ЖИЗНИ В США

НЬЮ-ЙОРК, 23 мая. (ТАСС). В то время как крупные корпорации отказываются повысить заработную плату рабочим сталелитейной, автомобильной и других отраслей промышленности, стоимость жизни в США неуклонно растет, в результате чего продолжает ухудшаться жизненный уровень американских рабочих.

Вздорожание стоимости жизни в апреле произошло, главным образом, вследствие повышения розничных цен на продукты питания. Цены на свежие фрукты и овощи возросли на 6,6 процента, на мясные продукты на 5,2 процента. Министерство труда сообщает, что оптовые цены с апреля по май возросли, что указывает на возможность дальнейшего повышения стоимости жизни в мае, в особенности вследствие вздорожания продуктов питания.

ПРИБЫТИЕ В НЬЮ-ЙОРК ТОВ. МАЛИКА

НЬЮ-ЙОРК, 21 мая. (ТАСС). В Нью-Йорк прибыл Заместитель Министра Иностранных Дел СССР Я. А. Малик, назначенный на время отсутствия уходящего в отпуск т. Громыко А. А. представителем СССР в Совете Безопасности, в Атомной комиссии и в Комиссии по обычным вооружениям.

В Германии начался сбор подписей под требованием народного референдума о единстве страны

БЕРЛИН, 24 мая. (ТАСС). Вчера по всей Германии начался сбор подписей под требованием народного референдума о единстве Германии. С утра, когда открылись двери пунктов подачи голосов в советском секторе Берлина, по улицам американского сектора раз'езжали вооруженные патрули военной полиции. В помощь им были мобилизованы усиленные наряды так называемой немецкой «промышленной полиции», прозванной населением «черной гвардией».

На Иоханисталерштоссе (американский сектор) в утренние часы группа рабочих прикрепляла на фермах моста транспарант с призывами за единство Германии. 6 молодчиков из «черной гвардии» сорвали этот транспарант и избили рабочих резиновыми дубинками. В том же американском секторе на вокзале городской железной дороги члены союза свободной немецкой молодежи начали сбор подписей среди пассажиров. Американские и немецкие полицейские при налете на вокзал отобрали у молодых антифашистов весь печатный материал и принудили их покинуть вокзал.

На вокзале Гезундбруннен во французском секторе немецкая полиция также запретила проводить сбор подписей. При этом полицейские задерживали пассажиров и производили обыск их вещей в поисках листовок с призывами к единству Германии.

В английском секторе города некоторые участки смогли открыть свои двери и начать работу. Однако население, как и в предыдущие дни, подвергается усиленному запугиванию. Шумахеровцы угрожали расправой всем, кто внесет свое имя в списки с требованием референдума о единстве Германии.

В советском секторе Берлина первый день народного опроса прошел в спокойной обстановке. Отмечены многочисленные случаи, когда жители американского и французского секторов приезжали в советский сектор, чтобы свободно высказаться здесь за единство и справедливый мир.

По поступающим из земель советской зоны сведениям, первый день сбора подписей там прошел в обстановке большой активности. Так, к десяти часам утра сбором подписей охвачено 100 процентов населения двадцати общин земли Мекленбурга, пятнадцати общин земли Саксония, восьми общин земли Саксония—Ангальт.

Рабочие и служащие будут вносить свои имена в списки по месту работы. Таким образом, основная часть немецких трудящихся 23 мая — в нерабочий день — не могла еще быть охвачена сбором подписей под требованием народного референдума о единстве Германии.

Сбор подписей будет проводиться до 13 июня.

К ОТСТАВКЕ ЛЕЙНО

Трудящиеся Финляндии протестуют против отстранения Лейно от обязанностей члена правительства

ХЕЛЬСИНКИ, 23 мая. (ТАСС). Газеты «Илта саномат» и «Кауппалехти» сообщают, что президент республики освободил министра Лейно от обязанностей члена государственного совета и министра внутренних дел. Временно исполняющим обязанности министра внутренних дел назначен министр Эйно Кильпи.

Газеты публикуют решение президента республики, в котором говорится:

«Поскольку члены государственного совета, согласно параграфу 36 конституции, должны пользоваться доверием сейма, а сейм 19 числа сего месяца решил, что министр внутренних дел Лейно не пользуется доверием сейма, я освобождаю его от обязанностей члена государственного совета».

«Кауппалехти» пишет, что, по полученным ею сведениям, министр Лейно не подавал прошения об отставке.

Газеты подчеркивают, что отставка министра внутренних дел вызвала беспокойство трудящихся Финляндии. На многих предприятиях состоялись митинги протеста. В железнодорожном депо Пасила администрация запретила рабочим проведение митинга и вызвала полицию. Портовые рабочие Хельсинки решили вчера начать забастовку, продолжительность которой не была определена.

Как сообщают газеты, государственный совет вчера посетили различные делегации рабочих. Президент не принял делегаций, вследствие чего они обратились со своими резолюциями и заявлениями к премьер-министру. В своих резолюциях делегации от имени собраний, состоявшихся на предприятиях Хельсинки, требуют, чтобы пост министра внутренних дел попрежнему оставался в руках демократического союза народа Финляндии.

Резолюция исполкома ДСНФ по поводу отставки Лейно

ХЕЛЬСИНКИ, 23 мая. (ТАСС). Как сообщают «Вапаа сана» и «Тюэкансан саномат» на вчерашнем заседании, созванном в связи с отставкой министра внутренних дел Лейно, исполком Демократического Союза Народа Финляндии принял следующую резолюцию:

Министр внутренних дел Лейно, который свыше 3 лет отражал нападки на демократические гражданские свободы, освобожден от исполнения своих обязанностей вследствие недоверия, выраженного ему реакционным блоком в сейме.

Исполком ДСНФ выражает ушедшему в отставку министру внутренних дел свою признательность за его работу на пользу демократии и финского народа. Одновременно исполком констатирует, что атака реакции на Лейно является наступлением на послевоенное правительственное направление. Исполком ДСНФ заявляет что, несмотря на замену лица, не может быть и речи об изменении правительственного направления и состава правительства. Не произошло ничего такого, что оправдывало бы изменение соотношения сил и представительства ДСНФ в правительстве до выборов.

Настаивая на том, что пост министра внутренних дел по праву принадлежит той же партии, что и до сих пор, исполком ДСНФ считает также необходимым, чтобы на оставшийся вакантный пост министра иностранных дел (речь идет о должности второго министра иностранных дел, ставшей недавно вакантной вследствие отставки Свенто — **(Ред.)** был назначен представитель той же партии, в которую входил прежний министр.

Только представитель ДСНФ на посту министра внутренних дел может обеспечить демократические гражданские права и отразить угрозу свободе выборов со стороны реакции. Это поняли рабочие, которые по собственной инициативе пришли в движение для обеспечения своих демократических прав. Беспокойство заметно во всей стране. Исполком ДСНФ, рекомендуя сторонникам демократии бдительно следить за развитием положения, подчеркивает вместе с тем, что он не намерен отступить от своих требований.

По родному Кузбассу

ПРОПАГАНДА МУЗЫКАЛЬНОЙ КУЛЬТУРЫ

С большим успехом прошли во всех городах Южного Кузбасса лекции по циклу «Русская музыкальная культура», организованные областным музыкально-литературным лекторием. Горняки и металлурги, строители и учащиеся с огромным интересом слушали И. М. Маевского — лектора Центрального лекционного бюро. С 26 февраля по 14 мая тов. Маевский прочел 119 лекций.

— 10 июня приступит к чтению лекций в Кемерово, а затем и в других городах Кузбасса действительный член Всесоюзного общества по распространению научно-политических знаний, музыковед Г. Г. Назарьян. Он будет читать лекции по темам: «Постановление ЦК ВКП(б) об опере «Великая дружба» и задачи советской музыкальной культуры» и «Великие традиции русской музыкальной культуры и ее мировое значение».

ОБРАЗЦОВЫЕ ОБЩЕЖИТИЯ СТРОИТЕЛЕЙ

В доме № 18, по улице Магистральная, трест «Кемеровотяжстрой» оборудовал образцовое общежитие гостиничного типа. Все комнаты радиофицированы, снабжены хорошей мебелью и постельными принадлежностями. Красный уголок обслуживается передвижной библиотекой в 200 книг, здесь имеются настольные игры.

Такое же общежитие оборудуется в доме № 82 по Октябрьской улице. В нынешнем году строительный комитет треста и жилищно-коммунальная контора организовали соревнование между общежитиями. Ежемесячно подводятся итоги соревнования. Лучшее общежитие получит переходящее красное знамя построечного комитета.

АГИТБРИГАДА НА ВЕСЕННЕМ СЕВЕ

С 15 по 17 мая бригада художественной самодеятельности строителей треста «Кемеровотяжстрой» обслуживала рабочих, занятых на весенне-полевых работах в подсобном хозяйстве Шишинского участка. Члены агитбригады дали на полевых станах три концерта художественной самодеятельности, провели беседы по постановлению февральского Пленума ЦК ВКП(б), а также помогли местной редколлегии в выпуске стенгазет, «боевых листков», «крокодилов».

В Доме культуры поселка Шишино агитбригада дала концерт для колхозников поселка, на котором присутствовало свыше 200 колхозников.

21 мая агитбригада выехала для обслуживания рабочих другого подсобного хозяйства треста «Кемеровотяжстрой», расположенного в Кировском районе города.

ПИОНЕРЛАГЕРЬ МАШИНОСТРОИТЕЛЕЙ И ШАХТОСТРОИТЕЛЕЙ

На красивой поляне, в двух километрах от села Березовки, Кемеровской области, в прошлом году Сталинским машиностроительным заводом был построен большой, светлый корпус пионерлагеря.

В этом году пионерлагерь расширяется. В нем отдохнет 600 детей машиностроителей и шахтостроителей.

Сейчас производится внутренняя и внешняя штукатурка здания, оборудуется паровое отопление, электроосвещение и водоснабжение.

В цехах завода изготовляются кровати и мебель — мягкие диваны, лакированные столики, стулья.

Оборудуется спортивная площадка. Приобретается культинвентарь: пианино, приемник, патефон, баян, шахматы шашки и разные настольные игры. Пионерлагерь будет обслуживать кинопередвижка заводского клуба.

Ответственный редактор
А. БАБАЯНЦ.

ОРС Гурьевского металлургического завода имеет в продаже в неограниченном количестве квашеную капусту и свежую свеклу. Транспорт и тара покупателя.

Обращаться по адресу: г. Гурьевск, Кемеровской области, ОРС Гурметзавода.

ТРЕБУЮТСЯ:

Облотделу архитектуры: секретарь-машинистка, архитекторы, инженеры, техники.

Об условиях справляться: Облисполком, комната 15.

Кемеровскому мехзаводу: токари 6—7 разряда, станочницы на операционные работы, столяры, плотники, грузчики.

Обращаться: Новая Колония, мехзавод, отдел найма.

редактора — 4-85; отв. секретаря — 2-53; ночного дежурного — 1-21; отделов: партийного и пропаганды — 8-63; -11-52; прием информаций — 17-28 (круглосуточно); директора типографии — 3-96; отдела об'явлений — 14-21.

Тираж 65.000 Заказ № 608.