Пролетарии всех стран, соединяйтесь!

Кузбасс

Орган Кемеровского обкома и горкома ВКП(б) и областного Совета депутатов трудящихся

№ 95 (6079) | 14 МАЯ 1947 г., среда | Цена 20 коп.

СЕГОДНЯ В НОМЕРЕ:

1 СТРАНИЦА

СОЦИАЛИСТИЧЕСКОЕ СОРЕВНОВАНИЕ И ЗАДАЧИ РУКОВОДИТЕЛЕЙ ПРОИЗВОДСТВА — ПЕРЕДОВАЯ «ПРАВДЫ» ЗА 12 МАЯ.

НИ ОДНОГО ЧАСА ПРОСТОЯ ТРАКТОРОВ!

СОВЕЩАНИЕ ПАРТИЙНЫХ, ХОЗЯЙСТВЕННЫХ И ПРОФСОЮЗНЫХ РУКОВОДИТЕЛЕЙ УГОЛЬНОЙ ПРОМЫШЛЕННОСТИ СТАЛИНСКОЙ ОБЛАСТИ.

ПО СОВЕТСКОМУ СОЮЗУ.

2 СТРАНИЦА

ПАРТИЙНАЯ ЖИЗНЬ. П. ЧЕРЕДНИЧЕНКО — ПАРТИЙНОЕ ПОРУЧЕНИЕ.

П. ИНОЗЕМЦЕВ — АНЖЕРСКАЯ ПАРТОРГАНИЗАЦИЯ В БОРЬБЕ ЗА ПОД'ЕМ СЕЛЬСКОГО ХОЗЯЙСТВА.

К. ВЕЛИЧКО — ВЫРАСТИМ ВЫСОКИЙ УРОЖАЙ МАХОРКИ.

ОБЗОР МЕСТНОГО РАДИОВЕЩАНИЯ.

3 СТРАНИЦА

ДОСТОЙНО ВСТРЕТИМ XXX ГОДОВЩИНУ ВЕЛИКОГО ОКТЯБРЯ.

Г. КАРАКИН — БОЛЬШЕ ВНИМАНИЯ ВВОДУ В ЭКСПЛОАТАЦИЮ НОВЫХ ЭНЕРГОМОЩНОСТЕЙ В КУЗБАССЕ.

КИНО — НА СЛУЖБУ СЕВУ.

Н. КУРОЧКИН — КАКИМ МЫ ХОТИМ ВИДЕТЬ ТЕАТР ИМЕНИ ЛЕНИНСКОГО КОМСОМОЛА.

ПИСЬМА ЧИТАТЕЛЕЙ.

4 СТРАНИЦА

НА СПЕЦИАЛЬНОЙ СЕССИИ ГЕНЕРАЛЬНОЙ АССАМБЛЕИ ОРГАНИЗАЦИИ ОБ'ЕДИНЕННЫХ НАЦИЙ.

МЕЖДУНАРОДНАЯ ИНФОРМАЦИЯ.

Социалистическое соревнование и задачи руководителей производства

Социалистическое соревнование в честь 30-й годовщины Великого Октября приняло подлинно всенародный характер. Миллионы советских людей с огромным под'емом борются за досрочное выполнение годовых планов, за реализацию социалистических обязательств, которые они дали Родине, великому вождю народов товарищу Сталину.

В этом всенародном движении все более значительной становится роль командиров производства — славного отряда советской интеллигенции. Передовые хозяйственники, инженеры, техники, мастера выступают в соревновании как руководители и новаторы производства во всех отраслях промышленности.

Это — одна из характерных черт нынешнего этапа соревнования.

В текущем году темпы восстановления и развития народного хозяйства возрастают. Усиливается борьба за внедрение новых, прогрессивных технических норм. Советское правительство потребовало от руководителей промышленности коренным образом улучшить руководство предприятиями и планирование производства. Передовые хозяйственные и инженерно-технические работники на деле показывают, как надо творчески решать эту первостепенную задачу. Они смело двигают вперед советскую технику, настойчиво совершенствуют технологию. Они решительным образом улучшают организацию производства и создают условия для систематического выполнения всеми рабочими их социалистических обязательств.

Технолог третьего механического цеха Кировского завода на Урале техник-коммунист Александр Иванов разработал и внедрил новый метод обработки звеньев для гусениц трактора. Реализация этого метода не потребовала никаких капитальных затрат, увеличения числа рабочих и оборудования. Более совершенной стала лишь технология. И это дало уже замечательные результаты. На работу по новой технологии переведены 70 станочников. Производительность труда увеличилась вдвое. Прежние технические нормы остались далеко позади. Проектная мощность станков превзойдена на 75 процентов.

Почин новатора пробудил инициативу многих других технологов. У тов. Иванова находятся все новые и новые последователи. На самом Кировском заводе в творческую борьбу за совершенствование технологии включились десятки инженерно-технических работников. Почин тов. Иванова подхвачен на машиностроительных заводах Москвы, Ленинграда, Харькова, Горького, Коломны и других городов. Движение технологов-новаторов открывает широкие перспективы для значительного повышения темпов производства в машиностроении и в других отраслях промышленности.

К сожалению, не все командиры успешно осуществляют свою руководящую роль на производстве. На многих предприятиях нет еще должного подлинно большевистского порядка. Очень часто по вине хозяйственников - руководителей люди непроизводительно растрачивают огромное количество рабочего времени, машины и механизмы простаивают или используются малоэффективно, а страна из-за этого теряет колоссальное количество нужной народному хозяйству продукции. Передовые командиры-новаторы своим личным примером показывают, как надо добиваться, чтобы на предприятиях был образцовый порядок, чтобы люди были загружены производительным трудом все 480 минут в смену, чтобы от техники бралось все, что она может дать.

На-днях «Правда» писала об очень важном почине техника-коммуниста начальника участка шахты № 5-6 имени Димитрова — Ивана Бритько. Условия работы на этом участке такие же, как и на сотнях других в Донбассе, но тов. Бритько разработал и реализует на участке график цикличности — основы высокой производительности труда, коллективной стахановской работы шахтеров. Люди, и механизмы, и горные выработки остались прежними. Изменилась, стала более совершенной лишь организация труда и производства, а в результате этого производительность труда горняков на участке в полтора раза превышает плановое задание. Тут нет ни одного шахтера, который не выполнял бы нормы выработки. Производительность врубовки более чем втрое превосходит средние показатели по всему тресту «Красноармейскуголь». За сутки осуществляется свыше полутора производственных циклов, а в течение месяца продвижение лавы достигает 70 метров, т. е. втрое превышает среднепрогрессивную норму, установленную правительством на 1947 год для шахт Министерства угольной промышленности западных районов СССР.

Распространение опыта тов. Бритько приобретает огромное значение для всей угольной промышленности. Если бы, например, во всех лавах Донбасса за сутки осуществлялся всего один цикл, то и тогда добыча угля в бассейне возросла бы более чем в два раза.

Советский рабочий — не просто исполнитель порученного дела. Он работает творчески, он ищет новые способы повышения производительности труда, лучшего использования машин и оборудования. В этом он видит надежный, проверенный жизнью путь к расцвету страны и улучшению своего благосостояния. Его поиски нового нуждаются в поддержке и помощи руководителей производства и прежде всего ближайших руководителей мастера, начальника смены, цеха или участка! Творческое об'единение опыта, знаний и инициативы стахановцев и инженерно-технических работников дает чудесные результаты. Жизнь знает много тому примеров. Достаточно сказать о почине директора Северо-Уральских бокситовых рудников тов. Нифонтова и группы инженеров и техников тт. Костина, Красноперова, Дубовицкого и других, разработавших и внедривших совместно со стахановцами Минзариповым, Проничкиным и Созаевым скоростные методы прохождения горных выработок. Этот почин открыл замечательные перспективы для развития бокситовых рудников, для увеличения выплавки алюминия.

На наших заводах и фабриках нормы использования техники зачастую планировались и устанавливались на основе среднеарифметических показателей. Передовые руководители производства и рабочие вскрывают всю отсталость этих норм и показывают подлинные возможности советской техники. Всяческого одобрения заслуживает работа главного инженера Рижского стекольного завода Павла Чередниченко, который явился зачинателем скоростного вытягивания стекла на машинах «Фурко» и на тех же агрегатах добился удвоения выпуска продукции. Распространение этого новшества на других заводах позволит стекольной промышленности с тем же оборудованием, с теми же рабочими кадрами значительно увеличить производство стекла.

Растущее движение инженерно-технических работников — новаторов возлагает серьезные и ответственные обязанности на руководителей министерств и главков, на местные партийные организации. Их долг — всемерно и любовно поддержать ростки нового, мобилизовать силы и энергию многотысячной армии командиров советской индустрии — хозяйственников, инженеров, техников и мастеров — на творческий труд, на досрочное выполнение плана второго года послевоенной пятилетки.

(Передовая «Правды» за 12 мая).

Ни одного часа простоя тракторов!

★

Выполнили сезонный план тракторных работ

ТРУДАРМЕЙСКАЯ, 13 мая. (Корр. «Кузбасса»). Передовые трактористы Бурлаковской МТС стремятся выработать в этом году на каждый 15-сильный трактор не менее тысячи гектаров.

Лидером в соревновании тысячников является тракторист тов. Сергеев. Он первым среди водителей тракторов Киселевского района выполнил сезонную норму весенних работ и выработал на своем тракторе более 200 гектаров мягкой пахоты.

Сегодня справились с сезонной нормой тракторные бригады тт. Сизинцева, Обукова, выработавшие по 485 гектаров пахоты и сэкономившие большое количество горючего.

Сводка

О РАБОТЕ ТРАКТОРОВ В МТС КЕМЕРОВСКОЙ ОБЛАСТИ НА 10 МАЯ 1947 ГОДА

(в первой графе указан процент выполнения весенних тракторных работ, во второй — выработано на 15-сильный трактор в га).

МТС		
1. Кузнецкая	66,1	94,4
2. Байканмовская	59,7	99,4
3. Худяшевская	58,4	103,4
4. Поморцевская	55,6	100,0
5. Краснинская	54,8	98,0
6. У.-Сертинская	54,7	70,7
7. Промышленная	53,5	102,0
8. Тарасовская	52,0	91,4
9. Бочатская	51,5	85,8
10. Кемеровская	51,0	79,1
11. Сталинская	49,0	85,4
12. Проскоковская	48,7	76,5
13. Трудармейская	48,0	72,7
14. Бурлаковская	47,4	70,8
15. Копыловская	47,4	60,1
16. Крапивинская	45,1	43,8
17. Кузедеевская	44,5	36,6
18. Кулебакинская	43,7	73,7
19. Черкасовская	43,5	70,8
20. Горскинская	43,4	61,7
21. Чесноковская	43,2	79,9
22. Берикульская	43,1	29,6
23. Юргинская	42,6	67,6
24. Прокопьевская	39,9	66,5
25. Ленинская	38,8	67,3
26. Чумайская	38,3	48,4
27. Елыкаевская	37,9	57,6
28. Топкинская	37,8	69,8
29. В.-Чебулинская	37,4	50,2
30. Мариинская	37,1	41,3
31. Тисульская	36,9	53,5
32. У.-Сосновская	36,5	60,5
33. Ступишенская	36,1	38,7
34. Борондатская	35,8	52,3
35. Титовская	35,5	62,9
36. Лебедевская	35,1	68,4
37. Литвиновская	34,0	47,3
38. Тарадановская	33,9	44,9
39. Судженская	32,0	33,8
40. Сусловская	31,4	37,8
41. Пачинская	31,0	37,5
42. Арлюкская	29,5	39,6
43. Борочатская	20,3	43,4
44. Зарубинская	29,2	52,1
45. Итатская	28,0	49,0
46. Теплореченская	27,9	29,4
47. Кр. Орловская	27,4	35,9
48. Ижморская	26,5	30,5
49. М.-Песчаная	25,3	31,0
50. Тяжинская	25,1	29,9
51. Коноплеводная	24,6	26,2
52. Некрасовская	20,7	30,3
53. Пермяковская	11,7	14,5
54. Троицкая	2,0	2,4
55. Первомайская	1,1	1,1
56. Улановская	—	—

Примечание: Пермяковская, Первомайская, Улановская и Троицкая МТС сводку 10 мая не представили.

★ ★

Строже контроль за качеством полевых работ

Февральский Пленум ЦК ВКП(б) установил, что «основной задачей машинно-тракторных станций является повышение урожайности в обслуживаемых колхозах, дальнейшее улучшение использования машинно-тракторного парка, повышение качества тракторных работ и выполнение их в агротехнические сроки, своевременная уборка урожая и выполнение планов сдачи натуроплаты за работы МТС».

Передовые МТС нашей области перестроили свою работу в свете указаний Пленума ЦК ВКП(б) и на деле обеспечивают свою авангардную роль в борьбе за высокий урожай. К таким можно отнести Поморцевскую, Усть-Сертинскую, Бочатскую и другие машинно-тракторные станции, сумевшие сочетать высокие темпы полевых работ с неуклонным выполнением всех правил агротехники.

Но есть у нас машинно-тракторные станции и тракторные бригады, которые плохо борются за сжатые сроки пахоты и сева, за высокое качество полевых работ.

Каждый потерянный день — удар по урожаю. Этого не хотят понять руководители Троицкой, Первомайской, Байканмовской и других МТС, неорганизованно вступивших в посевную и растягивающих сроки полевых работ.

Имеется много фактов недоброкачественной пахоты и сева. Тракторная бригада Кулебакинской МТС, работающая в колхозе «Коминтерн», простаивает, трактористы делают брак в работе. Тракторист Чернов допустил мелкую пахоту, а когда колхозники сказали, что нужно перепахать участок, бракодел отказался выполнить это законное требование.

В том же Гурьевском районе в колхозе «Советская Сибирь» тракторная бригада Маленкова ухитрилась вспахать целину на глубину 8 сантиметров.

Систематически допускают брак в работе тракторные бригады Черкасовской МТС, обслуживающие колхозы Терентьевского сельсовета, Прокопьевского района. В колхозе «Большевик» на большой площади произвели вспашку на глубину 12—17 сантиметров. Такое же грубое нарушение правил агротехники было допущено в колхозах имени Карла Маркса и «Восход».

Игнорируются правила агротехники в отдельных бригадах Пачинской МТС, обслуживающей колхозы Яшкинского района. Трактористы, работающие на полях колхоза «Красный строитель», вспахали большой участок залежных земель на глубину 12 сантиметров. Характерно, что ни правление колхоза, ни участковый агроном тов. Григорьев не обратили на это внимания. Только после вмешательства районных организаций допущенный брак был исправлен.

Мелкая пахота имела место в сельхозартелях «Свобода», имени Кагановича, «Прогресс», «Новый путь», Подунского района, на полях кемеровских, тисульских, беловских и других колхозов.

Допускать нарушение правил агротехники — значит заведомо снижать урожай, ставить под угрозу выполнение государственного плана хлебозаготовок. Мириться с бракодельством — значит не выполнять своих обязательств, взятых в письме товарищу Сталину.

Внимание партийных организаций села, МТС, всех тружеников колхозной деревни должно быть сосредоточено на том, чтобы изо дня в день повышать темпы сева, строго соблюдать агротехнические требования, не давать пощады бракоделам.

А. ПАВЛОВСКИЙ.

Тракторы стоят

ТЯЖИН. 10 мая. (Корр. «Кузбасса»). С начала весенне-полевых работ Тяжинская МТС не выполняет графика тракторных работ. Десятки тракторов ежедневно простаивают по много часов из-за недоброкачественного ремонта и неповоротливости дирекции МТС. В колхозе «Сталь» работает тракторный отряд бригадира тов. Свист. Три мощных гусеничных трактора с первых дней работы вспахали только 61 гектар. За это же время колхозники на лошадях вспахали 70 гектаров.

2—3 мая трактор не работал из-за поломки коренного подшипника. На место аварии из МТС прибыла выездная мастерская. Механик Борисенко побыл несколько часов в отряде и, не оказав никакой технической помощи, уехал дальше.

В колхозе «Новая» разрыв между пахотой и севом — 200 гектаров. Там ежедневно по много раз работа прекращается из-за поломки культиваторов или трактора. Выездная мастерская побывала и в этом колхозе, но также не оказала отряду никакой помощи. Из-за каждой мелочи трактористы должны ездить на усадьбу МТС, затрачивая на это десятки часов рабочего времени.

Председатель правления колхоза «Труд» тов. Анисихин рассказывает:

— 5 мая у одного трактора сорвало крышку блока. Машина стояла больше 18 часов. Второй трактор простоял около суток из-за течи горючего, хотя требовалось всего полтора—два часа, чтобы запаять бак. В результате, имея более 200 га заготовленной земли, мы засеяли только 51 гектар.

За первую пятидневку мая тракторы из-за поломок и других причин имеют около 800 тракторо-часов простоя. В это время можно было бы вспахать более 500 гектаров.

В отстающих отрядах директор МТС тов. Волобуев не бывает, а механики избегают их, так как не имеют в походной мастерской необходимого инструмента и кроме совета ничем трактористам помочь не могут.

Соревнование областей Сибири

Показатели на 10 мая с. г. (в процентах к плану).

Красноярский край: всего посеяно зерновых — 32, в том числе пшеницы — 64, весновспашка — 44.

Новосибирская область: всего посеяно зерновых — 26, в том числе пшеницы — 34, весновспашка — 50.

Кемеровская область: всего посеяно зерновых 26, в том числе пшеницы — 45, весновспашка — 40.

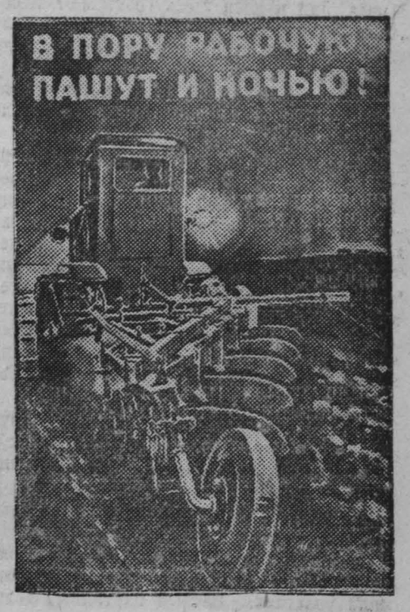

На снимке: плакат работы художника В. Говоркова, выпущенный издательством «Искусство».

146 га на трактор

ЧЕБУЛА, 13 мая. (По телефону). В колхозах «Подтаежная», «Раздолье», «Ударная», обслуживаемых Чумайской МТС, посев яровой пшеницы подходит к концу. Тракторная бригада тов. Малахова выработала на 15-сильный трактор больше чем 100 гектаров. Таких же успехов добилась бригада тов. Пискунова.

В соревновании тракторных бригад В.-Чебулинской МТС первенство занимает бригада тов. Ярошенко. Она выработала на один 15-сильный трактор 146 га, закончив сев пшеницы в колхозе имени Калинина.

Нарушают правила агротехники

ПРОМЫШЛЕННАЯ, 12 мая. (По телефону). В ряде колхозов допускается нарушение агротехники. В колхозе «Сибиряк» (председатель тов. Гавриленко) полевые работы проходят очень медленно. Колхозники с запозданием начали пахоту и не торопятся наверстать упущенное.

Трактористы пашут без предплужников, хотя они и имеются. Конная сеялка в работу не пущена. За качеством пахоты никто не следит.

В колхозе «Соревнование» допускается мелкая пахота. Председатель колхоза Овсянников в погоне за количеством вспаханных гектаров не обращает внимания на качество полевых работ.

Соревнование трактористов Щегловского совхоза

Щегловский совхоз (директор тов. Юдалевич) успешно справляется с полевыми работами. Здесь уже вспахано 700 гектаров (план 1.072 га), посеяно около половины зерновых культур.

На весновспашке среди трактористов развернулось соревнование за быстрейшее окончание посевной кампании. Хорошо работает тракторист Николай Сосуненко. На колесном тракторе он за 13 рабочих дней вспахал 92 га. По 7 гектаров в смену вспахивает его напарник Аркадий Морозов. Прилежно трудится также тракторист Иван Ягунов, изо дня в день перевыполняющий норму выработки на пахоте.

Сдержали свое слово

ТРОИЦК. 13 мая. (По телефону). Колхозы «Красная Каменушка» и «Красный просвет», вступая в посевную, брали на себя обязательство — к 10 мая выполнить план сева. Свое слово они сдержали. Пшеничный клин засеян.

Недавно тракторному отряду, обслуживающему этот колхоз, было вручено переходящее красное знамя. В ответ на присуждение знамени трактористы, под руководством своего бригадира тов. Бурцева, еще больше повысили производительность труда. Сейчас они дают по полтоны нормы за смену, при высоком качестве пахоты и сева.

Сводка

О ХОДЕ ВЕСЕННЕ-ПОЛЕВЫХ РАБОТ ПО ПОДСОБНЫМ ХОЗЯЙСТВАМ ПРОМПРЕДПРИЯТИЙ И ОРГАНИЗАЦИЙ ГОРОДОВ КЕМЕРОВСКОЙ ОБЛАСТИ НА 10 МАЯ 1947 ГОДА

(Выполнение в процентах к плану).

(в графах указано: всего посеяно, в том числе: зерновых, картофеля, овощных культур).

1. Осинники	34,6	43,4	15,7	40,0
2. Сталинск	29,1	35,2	20,5	26,8
3. Ленинск	21,4	27,5	9,5	30,8
4. Мариинск	16,2	23,9	1,5	10,7
5. Юрга	15,7	19,8	1,7	18,6
6. Белово	14,6	19,1	3,5	33,0
7. Прокопьевск	11,9	10,6	3,2	32,4
8. Киселевск	11,5	15,2	7,1	12,5
9. Салаир	11,2	14,9	—	17,9
10. Анж.-Судженск	11,2	17,6	1,2	5,6
11. Кемерово	10,5	13,6	4,1	20,2
12. Гурьевск	9,3	7,8	7,3	39,6
13. Тайга	6,9	8,9	3,0	6,1
14. Топки	4,7	6,4	0,6	3,3

Совещание партийных, хозяйственных и профсоюзных руководителей угольной промышленности Сталинской области

СТАЛИНО. (ТАСС). Здесь состоялось областное совещание секретарей горкомов и райкомов КП(б)У угольных районов, хозяйственных и профсоюзных руководителей угольной промышленности Сталинской области.

С докладом о выполнении плана угледобычи и взятых шахтерами Сталинской области обязательств в письме к товарищу Сталину выступили управляющие трестами «Зуевантрацит», «Советскуголь», «Горловскуголь», «Красноармейскуголь», секретари райкомов партии Катыковского — тов. Владимиров, Советского — тов. Алехин, Красноармейского — тов. Сорока и другие.

Коллективы передовых трестов и шахт успешно выполняют взятые обязательства во Всесоюзном социалистическом соревновании в честь 30-й годовщины Великого Октября. Горняки трестов «Снежнянантрацит», «Рутченковуголь», «Макеевуголь» и «Зуевантрацит» выдали сверх четырехмесячного плана десятки тысяч тонн угля. Коллектив шахты № 2-7 «Лидиевка» выступил инициатором борьбы за удвоенную угледобычу.

Однако многие тресты и комбинат «Артемуголь» в целом еще не выполняют свои обязательства перед страной.

С большим интересом участники совещания выслушали выступление начальника участка № 12 шахты № 5-6 имени Димитрова тов. Бритько. Горняки этого участка довели подвигание очистной линии забоя до 72-73 метров в месяц, что в 3 с лишним раза превышает технико-экономические нормы, установленные Советом Министров Союза ССР. За 4 месяца участок выдал сверх плана несколько тысяч тонн угля. Все рабочие перевыполняют нормы. Здесь широко внедрены стахановские методы труда.

В своих выступлениях партийные руководители поделились опытом развертывания партийно-массовой работы на шахтах области. Секретарь Катыковского райкома КП(б)У тов. Владимиров сообщил, что на шахтах района за последнее время создано 13 новых партийных групп. Все коммунисты перевыполняют нормы выработки.

Секретарь Красноармейского райкома КП(б)У тов. Сорока отметил, что на передовой шахте № 5-6 имени Димитрова создано 7 участковых партийных организаций. На шахтах района создано 19 партийных групп. Но все же количество коммунистов, работающих на решающих участках шахт этих районов, еще недостаточно. Не все партийные организации по-настоящему возглавили социалистическое соревнование среди горняков.

В конце совещания выступил тепло встреченный секретарь Центрального Комитета КП(б)У тов. Л. М. Каганович.

По Советскому Союзу

БУРОУГОЛЬНАЯ ПРОМЫШЛЕННОСТЬ В ЗАКАРПАТЬЕ

УЖГОРОД. (ТАСС). Еще недавно вблизи Иршавы крестьяне окрестных сел лопатами и кирками добывали для себя топливо. За годы советской власти здесь возникла и развивается буроугольная промышленность. Построено 5 новых шахт. К трем из них подведены железнодорожные пути, высоковольтная линия. Механизирована отгрузка угля, добыча ведется взрывным способом. Шахты снабжают электроэнергией электростанции, кирпичные, черепичные заводы и другие предприятия области.

В этом году развитие буроугольной промышленности Закарпатья приобретает еще больший размах. На действующих шахтах добыча угля возрастет вдвое и будет полностью механизирована. Запланировано большое строительство надшахтных зданий, общежитий для шахтеров и инженерно-технических работников.

Большие геолого-разведывательные работы ведет Хустское шахтоуправление. В районе поселка Горбки обнаружено месторождение угля в 5 миллионов тонн. В третьем квартале текущего года здесь начнется строительство новых шахт.

ТОВАРЫ — КОЛХОЗНОЙ ДЕРЕВНЕ

ТБИЛИСИ. (ТАСС). Потребительская кооперация Грузии отправила в районы крупные партии товаров широкого потребления. Сельские потребительские лавки и магазины получили десятки тысяч лопат, 11 тонн веревок, большое количество гвоздей, ведер, бидонов. Для обслуживания колхозников организовано 20 передвижных ларьков, торгующих табаком, спичками, мылом, веревками, галантереей. Крупные партии товаров готовятся к отправке к началу уборочных работ.

Сочи. Знатные забойщики Донбасса на отдыхе в санатории имени Орджоникидзе Министерства угольной промышленности западных и южных районов. Справа налево: Н. И. Грушко (шахта «Кочегарка» Горловского района), Н. Ф. Хаврсничев (шахта «Чигари» Дзержинского района) и В. П. Кузьмина (шахта № 13 Куйбышевского района).

(Фотохроника ТАСС).

КОМБАЙНЫ ГОТОВЫ К УБОРКЕ

АЛМА-АТА. (ТАСС). В МТС Казахстана началась подготовка к хлебоуборке. Отремонтированы сотни комбайнов и моторов. Организованно идет ремонт в МТС Джамбулской области. Здесь уже подготовлено к работе больше двух третей всех машин. Свыше половины комбайнов вышли из мастерских МТС Алма-Атинской области.

Темпы ремонта комбайнов значительно выше прошлогодних.

ОБЩЕСТВЕННЫЙ СМОТР ДЕТСКИХ ДОМОВ

Министерство просвещения РСФСР и ЦК профсоюза работников дошкольных учреждений и детских домов СССР решили провести с 10 мая по 1 сентября общественный смотр детских домов. Его цель — еще лучше устроить детей, оставшихся без родителей, оказать помощь детским домам в улучшении материально-бытовых условий и учебно-воспитательной работы. К смотру широко привлекается общественность. Над каждым детским домом устанавливается шефство предприятий, учреждений, совхозов и колхозов. Организуются попечительские советы. Опыт лучших детских учреждений и воспитателей будет широко распространен.

(ТАСС).

РОЖЬ КОЛОСИТСЯ

КИЕВ. (ТАСС). Озимые рожь и пшеница по всей Украине вышли в трубку. Из ряда районов Херсонской, Запорожской, Измаильской, Закарпатской, Винницкой и Киевской областей поступили сообщения о начале колошения ржи.

Яровая пшеница, овес и ячмень повсеместно начинают куститься, а в южных районах республики и в Закарпатской области выходят в трубку.

ПАРТИЙНАЯ ЖИЗНЬ

Партийное поручение

(Заметки о работе секретаря цеховой парторганизации)

1. Движущая сила

Дни и ночи здесь полыхают огни. Огромное зарево, словно от большого пожара, окрашивает небо в ярко-багряный цвет. Дни и ночи здесь громыхают тяжелые механизмы, высоко вверх поднимаются клубы пара, похожие на большие мохнатые облака.

Здесь выжигается кокс, который так необходим стране: без кокса нет металла, без металла нет индустрии.

Дни и ночи с огромным напряжением, с полным сознанием своей ответственности перед Родиной работает коллектив цеха. Не будем приводить перечень замечательных показателей коксового цеха. Скажем лишь одно: кемеровские коксовики вышли победителями во Всесоюзном социалистическом соревновании, они держат переходящее Красное знамя Совета Министров, их цеху присвоено звание — «передовой цех Советского Союза».

Все это — результат творческого труда коллектива, организующей и движущей силой которого являются коммунисты.

В цехе 70 коммунистов — 60 членов партии и 10 кандидатов. Это — крепко сплоченный авангардный отряд коксовиков. Они — всегда на трудных решающих участках. Первый партийный долг, главное партийное поручение для каждого из них — это личный пример в труде, беззаветная борьба за претворение в жизнь плана новой сталинской пятилетки, пятилетки, которая поднимает Родину к новым высотам могущества и славы.

2. Ответ на вопрос

Было время, когда партийная организация этого цеха была малочисленной. Такой организацией руководить было не так уж трудно. Все коммунисты — на виду, и не составляло большого труда дать каждому определенное партийное поручение или, как это принято называть, «партийную нагрузку». Оставалось только проследить исполнение, организовать партийную учебу коммунистов, регулярно проводить партийные собрания.

Но вот за годы войны партийная организация цеха намного возросла за счет отбора в свои ряды лучших из лучших передовиков производства — стахановцев, мастеров, инженеров и техников. Каждый из них, вступая в партию, решил всего себя отдать великому делу Ленина—Сталина. И они шли к секретарю партийной организации с чувством огромной ответственности, которое наложило на них вступление в партию, просили дать им общественную работу, дать партийное поручение.

И вот тут на первых порах получилось недоразумение. Пришел, например, теоретически подготовленный инженер и ему было поручено вести кружок по изучению истории партии. Пришел другой инженер и ему поручили консультировать товарищей, самостоятельно работающих над повышением своего идейного уровня. Пришел третий, но для него уже кружка не оказалось. А коммунисты все шли и шли. Уже был подобран и агитколлектив, и редколлегия стенной газеты, и комиссия общественного контроля над работой столовой. Но для всех коммунистов «партийных нагрузок» все же нехватало.

Между тем, на производстве было далеко не все в порядке. Случалось немало различных неполадок и даже аварий. Секретарю партийной организации тов. Дайхину пришлось призадуматься—правильно ли он подходит к партийности того или иного поручения, не упустил ли он чего-то очень важного?

Да, упущение было, и очень серьезное. Именно об этом и говорил Михаил Иванович Калинин на совещании секретарей парторганизаций гор. Москвы три года тому назад. Он говорил:

«... Если оглянуться на вашу практику, попробовать ее немножечко обобщить, то мне кажется, что вы отделяете партийную, общественную работу от производственной работы. Вы как будто бы считаете, что человек может быть великолепным производственником, преданным коммунистом, но пока он не работает в кружке, пока не выступает на собрании, не агитирует, он не занимается общественной работой... А почему бы не поставить глубоко принципиально, партийно вопрос — разве работа, укрепляющая советский строй, работа, которая наносит величайшие удары нашим врагам, работа, которая по всему миру славит имя советской страны, а иначе говоря, социалистический строй, — разве такая работа не коммунистическая работа, не партийная работа? Разве наши производственные достижения, наши культурные успехи — это не коммунистическая, не партийная работа?... Производственная сторона — это первая основа, я бы сказал, это святое святых современной партийной работы».

Это был ответ на вопрос, который так волновал секретаря партийной организации. С этого и начал перестройку работы цеховой парторганизации тов. Дайхин.

3. Дух партийности

Заведующий коксосортировкой тов. Трофимов — молодой коммунист. Но он старый производственник, с беспокойной душой рационализатора-изобретателя.

— Какую ему дать общественную работу? — такой вопрос возник перед секретарем парторганизации. Вообще, можно было бы придумать для тов. Трофимова «партийную нагрузку» в узком понимании этого слова. Но разве рационализаторство и изобретательство не может быть проникнуто духом партийности, разве оно в наших условиях не имеет огромного общественно-политического значения?

«Партийная работа, — указывал в той же речи М. И. Калинин, — заключается в том, если можно так выразиться, что она в каждую работу, даже в самую техническую и механическую, вносит дух партийного понимания, партийный подход».

Исходя из этого, тов. Дайхин и повел с коммунистом Трофимовым такую речь:

— О тебе, тов. Трофимов, по заводу идет слава, как о природном изобретателе. Так вот тебе будет такое партийное поручение: поразмысли, что можно будет сделать по механизации производства, по предупреждению аварий.

У тов. Трофимова эти слова вначале вызвали недоумение: какое же это, мол, партийное поручение, если речь идет о технике. Но секретарь парторганизации обстоятельно раз'яснил те огромные задачи, которые партия поставила перед страной в новой пятилетке. Он говорил, как важно сейчас изо дня в день увеличивать выдачу кокса. И если он, тов. Трофимов, что-либо придумает для улучшения техники производства, то тем самым он сделает большое партийное дело.

И тов. Трофимов стал по-иному смотреть на свою рационализаторскую работу. Он уже не мог пройти мимо тех неполадок, которые встречались в цехе. Одно за другим он внес несколько рационализаторских предложений. Очень ценное приспособление он сделал для предупреждения аварий. До этого часто ломались валы редукторов. Благодаря его рационализаторскому предложению, поломки совершенно прекратились.

Однажды партийное бюро поставило на повестку дня вопрос о состоянии рационализации и механизации в цехе. Подготовка этого вопроса была поручена тов. Трофимову. Тут он почувствовал себя, как рыба в воде. С большим знанием дела он выполнил это поручение бюро, которое приняло по этому вопросу глубокое и конкретное решение.

Теперь в цехе партийная организация создает группу изобретателей. Руководство этой группой партийная организация поручает тов. Трофимову.

4. Необычная „нагрузка"

Имя рабочего тов. Строилова занесено в книгу почета. Он — старый производственник, много сил он отдал родному заводу. Только дверевым он работает тринадцать лет. В партию тов. Строилов вступил недавно. Встал вопрос: какое же ему дать партийное поручение. Обстоятельно побеседовав с ним, секретарь парторганизации в заключение сказал:

— Для тебя партийное поручение будет такое — учиться грамоте. Мы тебя определим в общеобразовательную школу, и вот, будешь учиться там. А то, ведь от двух классов сельской школы, где ты учился когда-то, мало чего осталось.

Тов. Строилов вначале, видимо, обиделся от такой постановки вопроса, да и к тому же, обремененный большой семьей, он не смог регулярно посещать общеобразовательную школу.

Секретарь парторганизации снова побеседовал с ним. Он раз'яснил ему, что коммунист должен быть всесторонне образованным человеком, уметь ориентироваться в политической обстановке, уметь отвечать на вопросы, возникающие у беспартийных. И повышать свою квалификацию тоже надо. Тринадцать лет работы дверевым — это хорошо, но пора уже стать машинистом, а для этого нужно овладевать техникой, что без общеобразовательной подготовки невозможно.

— Вот и выходит, — сказал в заключение секретарь парторганизации тов. Строилову, — что для тебя овладение грамотой является первостепенным делом.

После беседы тов. Строилов многое передумал и решил серьезно взяться за общеобразовательную учебу. Партийная организация в помощь ему решила прикрепить грамотного коммуниста для занятий на дому.

5. Идейная закалка

Можно привести еще немало примеров такого подхода к даче партийных поручений, обеспечивающих авангардную роль коммунистов на производстве.

Одновременно с этим парторганизация требует от коммунистов неукоснительного выполнения Устава партии о повышении своего идейного уровня, требует, чтобы не только коммунисты, специально выделенные агитаторы, но и все члены партии всегда работали с массами.

Внутрипартийная жизнь в этой парторганизации бьет живительным ключом. Здесь регулярно проходят партийные собрания с постановкой самых актуальных вопросов. Здесь постоянно работает школа политграмоты. Успешно проходят занятия в кружке по изучению истории партии. Руководство кружком поручено коммунисту-инженеру тов. Комаровскому. Кружок уже заканчивает изучение одиннадцатой главы «Краткого курса». Товарищам, самостоятельно работающим над повышением своего идейного уровня, здесь оказывается действенная помощь. В качестве консультанта партийная организация выделила любящего это дело, обладающего большой эрудицией, инженера-коммуниста тов. Финкельберга. Он взял на учет всех товарищей, самостоятельно работающих над собой. В определенные дни они должны являться на консультацию с конспектами или черновыми набросками, свидетельствующими, что тот или иной товарищ действительно занимается. Надо сказать, что такой контроль оказался весьма действенным.

Очень важно отметить, что вся внутрипартийная работа цеховой партийной организации является не самоцелью, а средством мобилизации коммунистов и всего коллектива на успешное решение конкретных задач, поставленных пятилетним планом перед данным производством.

П. ЧЕРЕДНИЧЕНКО.

Кемеровский коксохимзавод.

Вести с полей

ЯШКИНО, 13 мая. (По телефону). Хорошо организован труд в тракторной бригаде тов. Хомутинникова, обслуживающей колхоз им. Сталина. Сейчас этот колхоз закончил сев яровой пшеницы.

* * *

ПРОКОПЬЕВСК, 13 мая. (По телефону). Колхозники сельхозартели «Соболь» получили большую помощь от своего шефа—коллектива спецконтроля по подземному тушению пожаров. Шефы дали колхозу дизельный трактор «Кировец» и двух трактористов, которые вспахали и заборонили подшефникам около 100 га.

СТАЛИНСК, 13 мая. (По телефону). Колхоз имени Кирова, Кузнецкого района, своевременно закончил сев рыжика, гороха, моркови и сейчас досевает последние гектары пшеничного клина.

* * *

ТИСУЛЬ, 13 мая. (По телефону). В соревновании трактористов Барандатской МТС первенство занимает тов. Маслов. За смену он вспахивает по 10 гектаров при норме 6,5 га.

* * *

ЛЕНИНСК-КУЗНЕЦКИЙ, 13 мая. (По телефону). Большинство созданных в колхозах комсомольско-молодежных звеньев заканчивает на своих участках сев пшеницы. Особенно дружно идет работа молодых хлеборобов в колхозе «Первомайский день».

* * *

ПОДУНСКОЕ, 13 мая. (По телефону). Замечательно работают трактористы Тарасовской МТС тт. Мусатов и Мокин. Каждый из них за день вспахивает на тракторе «ЧТЗ» по 18—20 гектаров.

* * *

Совхозы «Союзживтреста» — Хорошеборский и Краснинский 10 мая завершили сев пшеницы, первый на площади 140 га, второй — 309 га. Краснинский совхоз продолжает сеять сверх плана.

В деловом сотрудничестве

ИЖМОРКА. 13 мая. (По телефону). Дружно проходят работы на полях колхоза имени Калинина, Ижморского района. Тракторная бригада работает в полном деловом контакте с полеводческой.

Трактористы тт. Стрельников и Мутов систематически перевыполняют производственные задания. Например, работая на культивации они дают по 20 гектаров за день, при норме 12 га.

Качество работ у тт. Стрельникова и Мутова хорошее.

Н. П. Богданова — звеньевая колхоза имени Куйбышева, Юргинского района, мастер по выращиванию махорки. Тов. Богданова взяла обязательство в 1947 году получить с каждого гектара по 60 центнеров махорки на площади 4 с половиной га.

Обзор местного радиовещания

Передовики сельского хозяйства у микрофона

В распространении опыта передовиков сельского хозяйства видная роль принадлежит радиовещанию. Учитывая, что районные газеты выходят один раз в неделю, местное радио может и должно транслировать по телефонным проводам в сельсоветы и колхозы материалы из жизни своего района.

Хороший пример в этом отношении подает Топкинская редакция политического радиовещания. С марта этого года она ввела рассказы передовых колхозников перед микрофоном.

Бригадир колхоза «Пролетарская победа» Ульяна Семеновна Засухина за высокий урожай пшеницы, полученный в прошлом году, награждена орденом Ленина. Ей редакция предоставляет первое слово.

Замечательный мастер земледелия просто и доходчиво рассказывает о передовых агротехнических приемах, с помощью которых ее бригада выращивает отменные урожаи пшеницы. Она от всего сердца благодарит Советское Правительство, большевистскую партию и товарища Сталина за высокую награду простой советской женщины и дает клятву — получить в 1947 году урожай яровой пшеницы по 180 пудов с каждого гектара на посевной площади 100 гектаров.

«Над выращиванием хорошего урожая трудилась вся моя бригада, все члены нашего колхоза, — говорит Ульяна Засухина,—не покладая рук работали Куприян Прохорович Черемчкин, Ольга Ивановна Чернова, Мария Емельяновна Щеглова. Хорошо помогали бригаде на раскорчевке земли работницы молочно-товарной фермы: Раиса Егоровна Колесникова, Ольга Федоровна Громыко, Афанасья Павловна Прищепова. Низкий им поклон за хорошую работу».

Ульяна Семеновна Засухина — одна из тех женщин, о которых в свое время товарищ Сталин говорил:

«Это совершенно новые люди. Только свободный труд, только колхозный труд мог породить таких героинь труда в деревне. Таких женщин не бывало и не могло быть в старое время».

Рассказы передовых людей района у микрофона радио — действенная форма агитации за высокие урожаи.

Важнейшая задача политического вещания — раз'яснять широким массам трудящихся решения февральского Пленума ЦК ВКП(б), изо дня в день поднимать колхозников, работников МТС и совхозов на борьбу за дальнейший под'ем сельского хозяйства. Топкинская редакция правильно поняла эту свою обязанность. По радио регулярно передаются материалы о развитии сельского хозяйства района. Кроме передовых статей, раз'ясняющих на местных фактах задачи, вытекающие из постановления февральского Пленума ЦК ВКП(б), по радио передаются корреспонденции о том, как передовые колхозы борются за высокий урожай, как передовики колхозного производства трудятся в горячую весеннюю страду.

Топкинское радио публикует письма и рассказы, информационные заметки и зарисовки из колхозов и бригад, работающих в поле. В передачах говорится о замечательных делах трактористов Соломинского совхоза, о собрании молодых колхозников села Шишино, о работе комсомольско-молодежных звеньев в колхозах Лукошкинского сельсовета.

Популяризация достижений передовиков сельского хозяйства, отмеченных высокими правительственными наградами, имеет государственное значение. «В распространении передового опыта заключается громадный источник для под'ема сельского хозяйства», — говорил товарищ Андреев в своем докладе на февральском Пленуме ЦК ВКП(б).

Привести этот источник в действие, помочь всем колхозникам овладеть методами труда передовиков — прямой долг политического радиовещания. Следует пожелать Топкинской редакции, чтобы она с такой же обстоятельностью освещала по радио социалистическое соревнование на весеннем севе, всесторонне показывала организаторскую и политическую работу колхозных парторганизаций в борьбе за послевоенный под'ем сельского хозяйства.

Вырастим высокий урожай махорки

Кемеровская область является родиной высоких урожаев махорки. Наша знатная землячка — звеньевая колхоза имени Куйбышева, Юргинского района, Надежда Петровна Богданова в годы Отечественной войны добилась исключительно высоких и устойчивых урожаев. Она получала махорки по 136 центнеров с гектара на рекордном участке и до 40—65 центнеров в среднем с гектара со всей площади. Правительство наградило тов. Богданову орденом Ленина и медалью «За доблестный труд в Великой Отечественной войне 1941—1945 гг.».

Мастер высоких урожаев махорки — звеньевая колхоза «Путь Сталина», Чебулинского района, Анастасия Михайловна Подберезина также получает высокие урожаи махорки: по 40—45 центнеров с гектара со всей площади. Плановые задания она перевыполняет в шесть-семь раз.

До Отечественной войны высокие урожаи махорки в колхозах Кемеровской области были массовым явлением и приносили колхозам большие доходы, значительно повышая денежную стоимость трудодня. Колхозы «Маяк Ильича», «Путь Сталина», «Путь Ильича», Чебулинского района, имени Куйбышева, имени Ульянова, «Авангард», Юргинского района, на площадях в 25—35 гектаров выращивали и сдавали государству по 30—35 центнеров махорочного сырья с каждого гектара.

Доходность от махорки в этих колхозах достигала 60—70 процентов к общей денежной доходности колхоза.

Многие передовые звенья и бригады махорководческих колхозов, как, например, тов. Заваловой («Маяк Ильича»), тов. Липницкой («Трактор»), тов. Журавлевой (им. Володарского), Чебулинского района, тов. Баянова (им. Ульянова), тов. Скочиловой («Искра»), Юргинского района, и сейчас выращивают высокие урожаи махорки.

Эти колхозы получают высокую денежную доходность и много товаров в порядке встречной продажи за сданное государству махорочное сырье. Колхоз им. Куйбышева, Юргинского района, получил: сахара 905 килограммов, хозяйственного мыла 833 куска и мануфактуры 294 метра, колхоз «Маяк Ильича», Чебулинского района, сахара — 956 килограммов, мыла — 1.173 куска и мануфактуры — 414 метров.

Колхоз «Трактор» того же района, имея посевную площадь махорки только 5 гектаров, за сданное государству сырье, кроме большой суммы денег, получил: сахара 407 килограммов, мыла—345 кусков, мануфактуры—122 метра. Таких примеров привести можно много.

Однако большинство колхозов, занимающихся выращиванием махорки, получают низкие урожаи и не выполняют планы госпоставок.

Постановление февральского Пленума ЦК ВКП(б) «О мерах под'ема сельского хозяйства в послевоенный период» отмечает, что «низкая урожайность табака и махорки явилась следствием недостаточного внимания местных партийных и советских органов к производству этих культур, нарушения агротехники, потерь урожая при уборке, а также неудовлетворительного состояния парникового и сушильного хозяйства».

Такое положение имело место и во многих колхозах нашей области, что привело в 1946 году к невыполнению областью планов посадки и поставки государству махорочного сырья.

Дальше мириться с недооценкой выращивания махорки — нельзя. Облисполком утвердил районам планы посадки махорки на 1947 год и агропроизводственные мероприятия, обеспечивающие получение высоких урожаев. Эти планы должны быть выполнены безоговорочно.

Постановление февральского Пленума ЦК ВКП(б) требует: «Выделить под табак и махорку лучшие удобренные земли, чистые от сорняков и вспаханные под зябь. Проводить посадку и уход за табаком и махоркой в лучшие агротехнические сроки с полным соблюдением норм густоты посадки, а уборку урожая этих культур завершать до наступления заморозков, не допуская потерь урожая, особенно в период уборки и сушки».

Чтобы выполнить это указание Пленума, необходимо провести следующие работы. В ближайшие дни закончить укомплектование махорководческих звеньев, с звеньевыми пройти трехдневные семинары, на которых ознакомить их с передовой агротехникой махорки, использовав опыт мастеров высоких урожаев махорки тт. Богдановой Н. П., Подберезиной А. М., Заваловой и других. Выделить под посадку махорки лучшие земельные участки, в первую очередь усадебные и приусадебные, вспаханные под зябь. Необходимо обеспечить выращивание ранней рассады махорки и закончить посадку не позднее 10—15 июня.

Большую роль играет агротехника махорки. Густота посадки должна быть не менее 75 тысяч корней на гектар. Надо привлекать к ответственности лиц, допускающих изреженность посадки, как нарушителей норм высева. Обеспечить проведение не менее трех рыхлений и прополок, своевременное пасынкование и вершкование махорки.

Хорошую инициативу проявили в Юргинском районе. Там райком партии и райисполком приняли специальное постановление о подготовке к посадке махорки, провели районное совещание звеньевых и бригадиров-махорочников.

На совещании мастер высоких урожаев Надежда Петровна Богданова поделилась своим долголетним опытом получения высоких и устойчивых урожаев махорки, ознакомила участников совещания с необходимой агротехникой.

Звеньевые и бригадиры включились во всенародное социалистическое соревнование в честь 30-й годовщины Великой Октябрьской социалистической революции и приняли ряд ответственных обязательств. Юргинцы обязались вывезти на каждый гектар махорочной плантации не менее 60—80 возов перегноя, к 1 июня вырастить хорошую рассаду и не позднее 10 июня закончить посадку махорки.

Звеньевые и бригадиры заявили, что высадят на каждый гектар 80 тысяч корней махорки, проведут не меньше трех рыхлений, прополок и пасынкований, своевременно сделают вершкование и пластовку (раскалывание) бадыля махорки на корню.

Уборку закончат не позднее 1 сентября и добьются получения и сдачи государству не менее 12 центнеров махорки с гектара со всей запланированной площади. План поставок государству махорочного сырья юргинцы берутся выполнить ко дню 30-й годовщины Великого Октября.

Такие же обязательства могут и должны взять на себя махорочники других районов.

Интересы народного хозяйства, бесперебойного снабжения бойцов Советской Армии и трудящихся страны махоркой требуют от районных организаций, директоров МТС, председателей колхозов и агрономических работников покончить с недооценкой значения и важности этой культуры. Надо улучшить руководство колхозами, сеющими махорку, возродить былую славу махорочников Кузбасса.

К. ВЕЛИЧКО,

управляющий облзаготконторой «Главтабаксырье».

Анжерская парторганизация в борьбе за подъем сельского хозяйства

Колхозники и рабочие совхозов с небывалым единодушием встретили постановление февральского Пленума ЦК ВКП(б) «О мерах под'ема сельского хозяйства в послевоенный период». Это историческое решение советский народ воспринял, как боевую программу по восстановлению и развитию сельского хозяйства, созданию изобилия продовольствия для населения и сырья для легкой промышленности.

Трудовое крестьянство и рабочие совхозов дали слово товарищу Сталину значительно расширить посевные площади и вырастить в текущем году небывалый урожай. Колхозники подшефного нам Анжеро-Судженского района в письме товарищу Сталину дали клятву —увеличить площадь посева яровой пшеницы на 25 процентов и собрать с каждого гектара по 70 пудов зерна, закончить сев яровой пшеницы не позднее 20 мая, собрать с каждого гектара 720 пудов картофеля и 780 пудов овощей.

В выполнении этой огромной важности задачи большую помощь колхозам и МТС должны оказать рабочие и служащие промышленных предприятий нашего города.

Коллективы шахт №№ 9-15 и 5-7, машиностроительного завода «Свет шахтера» направили в Улановскую, Судженскую и Первомайскую МТС оборудованные на автомашинах авторемонтные мастерские с квалифицированными рабочими и механиками. Мастерские обеспечены необходимым количеством запасных частей, материала и инструмента. Они будут производить весь мелкий ремонт тракторов и прицепного инвентаря непосредственно на полях.

От шахты 5-7 в помощь подшефной Первомайской МТС на ремонте тракторов работают два токаря, кузнец, электросварщик, слесарь и столяр. Большая помощь оказана машинно-тракторной станции материалом и инструментом. Достаточно сказать, что шахта передала МТС 900 килограммов сортового и 200 килограммов листового железа, 19 шариковых и роликовых подшипников, два наждачных круга и больше 10 метров транспортерной ленты. В мастерской шахты изготовлено 12 валиков коромысла, расточено 16 цилиндров и т. д.

Шахта 9-15 на ремонт тракторов в Улановскую МТС выделила 9 квалифицированных слесарей, кузнецов и электросварщиков, передала силовой трансформатор, электромотор, сварочный аппарат, 65 шарикоподшипников, больше тонны сортового железа, около 200 тысяч болтов и гаек.

В шахтовой мастерской изготовлено до трех десятков пальцев коромысла, больше 60 диферных болтов, много поворотных кулаков, шпилек гусениц, гаечных ключей, две коленчатых оси. Электрики шахты смонтировали для колхозов высоковольтную линию, оборудовали подстанцию.

Большая помощь оказана своей подшефной Судженской МТС коллективом завода «Свет шахтера». На заводе изготовлено больше 10 тысяч всевозможных деталей и запасных частей, много инструмента. Завод выделил для работников МТС 10 комплектов спецодежды, фуфаек, хлопчатобумажных костюмов, 5 комплектов постельной принадлежности. Весь сложный ремонт сельскохозяйственных машин производился непосредственно на заводе.

В мастерских предприятий города изготовлено для подшефных колхозов 15 комплектов необходимого инструмента, готовится 150 граблей, 200 вил, 1.000 тяпок и лопат.

В текущем году предприятия нашего города должны дать электроэнергию 20 колхозам и Судженской МТС. Мы построим 48 километров высоковольтной линии и 20 километров низковольтной. К этой работе уже приступили.

В целях укрепления первичных партийных организаций колхозов, городской комитет партии направляет на постоянную работу 10 коммунистов. На время посевной кампании в деревни выехало 15 агитаторов, 4 культбригады. Выделено для колхозов больше 500 экземпляров газет и 300 плакатов.

Вся партийно-массовая работа направлена на то, чтобы колхозники нашего района полностью выполнили обязательства, взятые в письме великому вождю товарищу Сталину.

Не менее важной задачей, стоящей перед городской партийной организацией, является отличное проведение весенне-полевых работ в подсобных хозяйствах и на индивидуальных огородах.

В текущем году подсобные хозяйства, совхозы и рабочие на своих огородах должны посеять свыше 3.400 гектаров зерновых, 4.300 гектаров картофеля, 780 гектаров овощей, около 700 гектаров кормовых трав.

Между тем некоторые руководители предприятий к этой большой и ответственной кампании подготовились крайне неудовлетворительно. Директора подсобных хозяйств и заместители начальников шахт №№ 9—15, «Физкультурник», горкомхоза, «Анжероторга» еще не закончили ремонт тракторов и прицепного инвентаря, не укомплектовали тракторные бригады и полеводческие звенья, неполностью завезли горючее.

Ряд подсобных хозяйств, как например Дома инвалидов, завода «Свет шахтера» и другие, не оформили договоры с колхозами на земельные и сенокосные участки.

Наиболее серьезным недостатком является необеспеченность ряда подсобных хозяйств качественными семенами. В совхозах ОРС'а треста «Анжероугольстроя» недостает много кондиционных семян зерновых культур и картофеля. На 20 процентов обеспеченность семенами овощных культур. Подсобные хозяйства геологоразведки, школы глухонемых вовсе не имеют семян.

Руководители предприятий, директора совхозов, партийные и профсоюзные организации обязаны в кратчайший срок исправить положение с подготовкой к полевым работам. Они должны наряду с борьбой за выполнение производственных планов оперативно руководить подсобными хозяйствами и совхозами, оказывать им систематическую помощь. Партийные организации и хозяйственники несут ответственность за успешное проведение весеннего сева в подсобных хозяйствах.

П. ИНОЗЕМЦЕВ,

секретарь Анжеро-Судженского горкома ВКП(б).

Достойно встретим XXX годовщину Великого Октября

Рождение победы

...Дорога ведет далеко за город. И вот там, где совсем недавно была непроходимая тайга, теперь широко раскинулся новый рабочий поселок. В поселке нет многоэтажных зданий и поэтому новый шахтный копер заметно выделяется на фоне мелких сосенок и елей, которые плотным кольцом окружают жилища рабочих.

Шахта «Физкультурник». На копре — красная звезда — символ победы. Красная звезда загорается каждый вечер. Это означает, что шахтеры под землей и на поверхности в этот день самоотверженно трудились и держали первенство в соревновании.

Горняки «Физкультурника» хорошо помнят те дни, когда красная звезда долго не загоралась над копром. И тогда у них было огромное желание — покончить с отставанием, вывести шахту из прорыва. Но сразу это сделать не удавалось.

Нужна была напряженнейшая, сознательная борьба за укрепление дисциплины, борьба с неполадками, которые «с'едали» десятки тонн угля. Надо было использовать другие резервы, имевшиеся в их распоряжении, для под'ема угледобычи.

И вот перед новым годом, когда на шахтах бассейна наметился новый производственный под'ем, вызванный подготовкой к выборам в Верховный Совет РСФСР, горняцкий коллектив направил все силы на под'ем угледобычи. Шахта вышла в число передовых и считается лучшей в тресте «Анжероуголь».

В текущем году не было такого месяца, чтобы коллектив шахты не выполнил плана угледобычи. Закончив план первого квартала со значительным перевыполнением, шахтеры с успехом справились и с апрельским заданием и достойно ознаменовали всенародный праздник 1 Мая.

Шахта добилась ритмичной работы. А это — главное. Она располагает прекрасными кадрами — людьми пытливой мысли, новаторами техники. Одни из них, как проходчики основных штреков Крикливенко, Мусихин, Белоногов, отличаются высокими показателями производительности труда, другие, подобно начальникам участков Ветрову, Пунтус, Коновалову, известны как хорошие организаторы, третьи, следуя примеру бригадира тов. Платач, завоевавшего переходящее красное знамя, добиваются экономии по себестоимости.

Коллектив горняков думает о том, как бы еще эффективнее использовать имеющиеся возможности, чтобы выше поднять темпы угледобычи, выйти победителями в соревновании с шахтерами Донбасса.

Над решением этой задачи горняки сейчас и трудятся.

Раньше было так: угля участки давали намного больше плана, а с вывозкой его транспорт не справлялся. Поэтому, наряду с укомплектованием забойных бригад, на шахте обратили внимание на транспорт. В северном крыле перестлали пути, заменили шпалы, пустили в эксплоатацию электровозы постоянного тока, обеспечившие большую грузопод'емность. Таким образом производительность транспорта подняли на 35 процентов. А это значит, что транспорт перестал лимитировать вывозку угля.

Узким местом тогда оказался клетьевой ствол. Было обидно смотреть, как десятки вагончиков добытого угля накапливались у ствола, ожидая, пока их выдадут на-гора. Чтобы выйти из этого положения, требовалось установить более мощную под'емную машину. Но это было сопряжено с большими трудностями, так как такой машины на шахте не было, а главное — надо было останавливать шахту на продолжительное время.

Руководство шахтой во главе с новым начальником тов. Комаровым нашло другой выход. Оно решило пробить дополнительные шурфы, по которым можно было обеспечивать забои лесом, рельсами и шпалами и дополнительной вентиляцией.

Пробили два шурфа. Они позволили разгрузить клетьевой ствол на 80 процентов, и он стал справляться с выдачей на поверхность всего добытого угля.

Ритмичную работу шахты нарушали частые аварии с механизмами. И здесь коллектив шахты нашел выход, чтобы покончить с этим бичом. Заменили качающиеся конвейеры скребковыми транспортерами. Эти механизмы обеспечили шахте более надежную работу. Аварийность сократилась больше чем в два раза. Невысокий рештачный став значительно облегчил забойщикам навалку угля. Сейчас на шахте работает уже 27 скребковых транспортеров.

Шахта идет по пути дальнейшей механизации. Недавно испытан и уже освоен скребковый транспортер (СТР-30), который грузит 200 тонн угля в час. Производительность забойщиков в этой лаве увеличилась в три раза. Горняки испытывают комбайн инженера Абакумова. Для этого на седьмом участке шахты подготовлена специальная лава.

Освоение комбайна позволит намного увеличить добычу угля. В основных выработках применяется металлическое крепление. В лаве Тонкого пласта готовятся переходять на костровое крепление.

Для того, чтобы шахта работала нормально, необходимо иметь достаточный очистной фронт, а чтобы его создать, надо вести навезные работы. Об этом на шахте «Физкультурник» не забывают. Здесь созданы специальные бригады на проходке главнейших выработок. Бурение породы во многих забоях производится колонковыми сверлами. В нарезках применяются транспортеры, грузчики Н-4 и машина УМП, в забои подается сжатый воздух.

Механизация подготовительных работ позволила в два, а в отдельные дни в 3—4 раза увеличить проходку главнейших выработок. В общих нарезках в сутки проходят до 50 погонных метров, вместо 37 по плану. Знатный проходчик тов. Крикливенко в основных штреках дает ухода в месяц на 15—20 метров больше плана.

Руководство шахтой провело еще одно ценное мероприятие — пересмотрело состав очистных бригад и за счет высвободившихся людей пускает новые забои по проходке нарезок.

О перспективах шахты. Намечается постройка терриконика. Особенно в зимнее время он будет громаднейшим подспорьем в работе шахты. Будет произведена замена вагонеток на большегрузные.

На «Физкультурнике» — большие запасы высококачественного угля. И шахтеры делают все, чтобы добывать побольше угля для строительства новой сталинской пятилетки. Но и шахтерам нужна помощь.

В рабочем поселке, например, нет клуба, где после упорного труда горняки могли бы культурно отдохнуть, посмотреть кинокартину, послушать профессиональных артистов. Нет водопровода, бани, нет школы, детского сада.

Руководители комбината «Кемеровуголь» и Анжеро-Судженский горисполком должны подумать о неотложных нуждах горняков шахты «Физкультурник».

Ник. ДУБИНИН.

По примеру североуральских проходчиков

(Беседа с заместителем главного инженера треста «Кемеровошахтстрой» А. И. ФАСТОВСКИМ).

Социалистическое соревнование за скоростные методы горно-проходческих работ, начатое по инициативе проходчиков Североуральских бокситовых рудников, подхвачено горняками и шахтостроителями индустриального Кузбасса.

В беседе с нашим корреспондентом заместитель главного инженера треста «Кемеровошахтстрой» тов. Фастовский рассказал:

— Шахта Чертинская 2-3 является пусковой. Она должна вступить в эксплоатацию в четвертом квартале текущего года. До пуска шахты нам предстоит пройти много горных выработок.

Очень серьезное значение мы придаем проходке основного штрека по пласту № 4 протяжением 240 погонных метров с углом залегания 35 градусов.

От того, насколько быстро и своевременно будет пройден этот штрек, зависит пуск шахты и производство дальнейших работ. С этого штрека, например, мы будем проходить горные выработки, которые позволят оборудовать динамитный склад.

По примеру проходчиков Североуральских бокситовых рудников, мы также решили включиться в социалистическое соревнование и пройти основной штрек скоростными методами.

К этому сейчас идет подготовка. Из лучших проходчиков мы создаем специальную бригаду в составе 36 человек. Забой механизируется. В нем устанавливаются два перегружателя П-4. На проходке по углю будут применяться электросверла, а по породе — бурильные молотки.

Проходка будет вестись в трех рабочих местах. Следовательно, бригада разделится на три звена. Первое звено проходит по углю, второе — по породе и третье звено будет заниматься креплением. Причем крепление думаем применить металлическое.

Проходческое звено по углю будет итти на 2—3 отпалки вперед породных работ с тем, чтобы рабочие не мешали друг другу. Для проветривания забоя устанавливаем мощный вентилятор, который вполне обеспечит проходчикам нормальные условия в работе.

По нормам, установленным Министерством, мы должны проходить в этом штреке 45 погонных метров в месяц. Построив работу по принципу скоростного метода, мы думаем проходить не меньше 120 метров и закончить проходку основного штрека в два месяца.

Широко развернув социалистическое соревнование за достойную встречу XXX годовщины Великого Октября, мы примем все меры к тому, чтобы шахта Чертинская в срок вступила в строй действующих предприятий.

Новые системы разработки мощных пластов

Применяемые ныне системы разработки мощных крутопадающих пластов Кузбасса имеют существенные недостатки. Во-первых, относительно малая добыча с участка, значительный расход леса, трудоемкое крепление и, во-вторых, малая производительность труда и неудобное положение рабочего, стесняющее все его движения. Все это настоятельно заставляет искать новый путь разработки мощных крутопадающих пластов Кузбасса, с целью устранения перечисленных недостатков.

Кузнецкий научно-исследовательский угольный институт в настоящее время проводит экспериментальные работы на шахте «Тырганский уклон» треста «Прокопьевскуголь» по испытанию двух новых систем, одну — на пластах мощностью в 3—4 метра, так называемую систему диагональных полос, другую — на пластах мощностью не менее 8 метров — горизонтальные слои с передвижной металлической проволочной сеткой.

Сущность системы диагональных полос состоит в том, что в полэтажа проходятся печи под углом 45 градусов к горизонту, сечением в 2—1,5 метра, на расстоянии 6 метров одна от другой — с целью нарезки диагональных полос. Выемка полос производится с помощью взрывчатки с обратно отступающим забоем. Такая система является многозабойной и дает возможность, по проектным данным, в два с половиной раза увеличить добычу на участке, вдвое повысить производительность труда и значительно сократить расход леса.

Закончен первый этап опытного применения системы диагональных полос. При неблагоприятных условиях залегания пласта, на котором производились экспериментальные работы (переменная мощность и пережимы), производительность труда рабочих в нарезных забоях достигала 2,6 погонных метра в смену. Производительность труда рабочего на очистных работах — 10,2 тонны.

Экспериментальные работы необходимо продолжить, организовав их в нормальных условиях выемочного участка и залегания пласта, чтобы еще лучше изучить новую, высокопроизводительную систему диагональных полос.

Сущность второй системы, находящейся в испытании, — разработка горизонтальных слоев с применением металлической проволочной сетки состоит в том что выемка угля производится горизонтальными слоями в нисходящем порядке. Забой поставлен в крест простирания пласта. Обрушенные породы удерживаются в рабочем пространстве металлической проволочной сеткой и металлическими стойками.

Отработка участка производится быстро, так как одновременно в работе находятся несколько забоев.

Проектные показатели по этой системе характеризуют месячную добычу с участка не менее 15 тысяч тонн. Кроме этого расход леса в 4—5 раз меньше, чем при обычных горизонтальных слоях, а производительность труда значительно выше, потери угля сокращаются до 5 процентов.

В настоящее время на шахте «Тырганский уклон» приступили к подготовительным работам по испытанию этой системы. Ведется выемка первого слоя и монтаж проволочной сетки.

М. КИРЕЕВ,
заместитель директора КузНИУИ. по научной части.

Шахта «Зимнина» треста «Прокопьевскуголь». Смена тов. Загурского показывает высокие образцы стахановского труда, в отдельные дни она дает до 300 процентов выработки.

На снимке: тов. Загурский перед сменой дает указание проходчикам, знакомя их с планом работы на смену.

Фото В. Булычева.

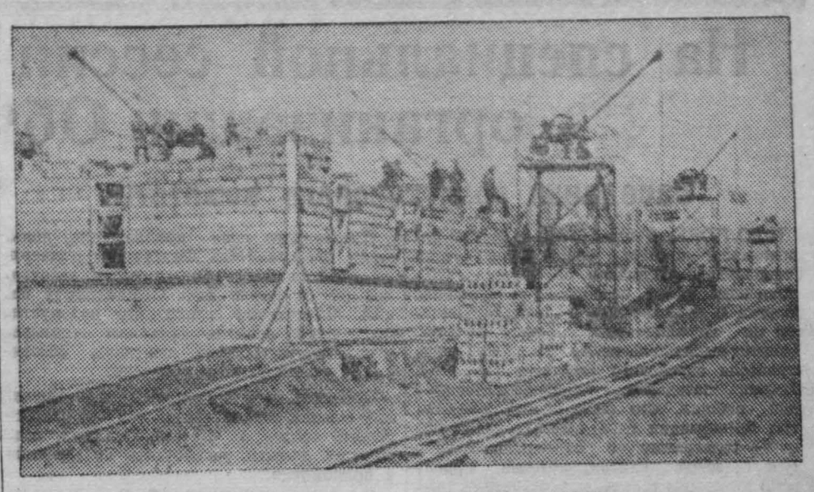

Трест № 3 Министерства строительства предприятий тяжелой индустрии в Сталинске широко применяет на строительстве новых домов механизацию работ.

На снимке: сконструированные в мастерских треста краны на строительстве жилых домов рабочего поселка.

Фото В. Булычева.

Кино—на службу севу

Накануне Первого Мая из областного центра Кузбасса вышли четыре кино-агитмашины. Они повезли к колхозникам в полевые станы художественные, научно-популярные и сельскохозяйственные кинокартины. Лучшие киномеханики Ивченко и Алексеев побывают с автокинопередвижками в колхозах Крапивинского, Промышленовского, Топкинского и Кемеровского районов, покажут труженикам социалистического земледелия советские фильмы: «Она защищает Родину» «Сын полка», «Каменный цветок» и другие. Кинопередвижки на автомобилях курсируют по полям Мариинского, Чебулинского, Троицкого и Анжеро-Судженского районов. Из Прокопьевска с киноаппаратом выехали работники культурного фронта в Киселевский, Прокопьевский и Кузнецкий районы.

Колхозная деревня Кузбасса имеет 80 стационарных киноустановок, 22 звуковых и 50 немых кинопередвижек. Налицо все условия, чтобы кино сделать достоянием широких масс трудящихся села, организовать культурное обслуживание колхозников на весеннем севе.

Несмотря на значительный рост киносети, в ряде районов сельское население не имеет возможности регулярно смотреть фильмы. Более того, во многих сельсоветах Тисульского, Мысковского и некоторых других районов кинокартины не демонстрируются по нескольку месяцев.

Областная контора «Главкинопрокат» (тов. Захаров) продолжает посылать в село фильмы низкой технической годности.

Репертуар фильмов зачастую определяется коммерческими соображениями работников конторы. Сутяжничество и волокита между конторой «Главкинопрокат» и областным отделом кинофикации часто приводят к простоям киноустановок.

Областной отдел кинофикации не проявляет заботы о подготовке киномехаников. В Мысковском, Барзасском и Чебулинском районах не организована техническая учеба с работниками киносети. Не проводится производственная практика сельских механиков в крупнейших кинотеатрах области.

В период весенне-посевной кампании кинопередвижки должны работать не только в колхозах и селах, но и в полевых станах, в тракторных вагончиках. Кино надо поставить на службу севу, включить в борьбу за высокие урожаи хлеба, картофеля и овощей, за выполнение обязательств, принятых колхозниками, работниками машинно-тракторных станций и совхозов в письме товарищу Сталину.

Больше внимания вводу в эксплоатацию новых энергомощностей в Кузбассе

Законом о пятилетнем плане восстановления и развития народного хозяйства в области электрификации поставлена задача — форсировать восстановление и строительство электростанций с тем, чтобы рост мощностей электростанций опережал восстановление и развитие других отраслей промышленности. Одновременно с этим предусмотрено и создание в энергосистемах постоянных резервов мощностей с расчетом не допускать работы электростанций на пониженной частоте.

За последние годы мощность Кемеровской энергосистемы почти удвоилась. Но в связи с бурным ростом промышленности в Кузбассе потребление электроэнергии настолько увеличилось, что ныне существующие электростанции, хотя и работают с максимальной нагрузкой, все-таки не дают нужного количества электроэнергии. Из-за недостатка электроэнергии в настоящее время кузнецкие заводы: ферросплавов, алюминиевый работают не на полную производственную мощность. Не обеспечены электроэнергией пусковые стройки — новые шахты, вагоностроительный завод, предприятия местной промышленности, сельское хозяйство и ряд городов Кузбасса.

Отставание энергосистемы от темпов роста развития промышленности и сельского хозяйства в Кузбассе об'ясняется тем, что в прошлом году план по вводу новых энергомощностей не был выполнен. На Сталинской ТЭЦ не были пущены в эксплоатацию две турбины и четыре котла. На Анжерской электростанции также был сорван пуск котлов.

В целях обеспечения Кузбасса электроэнергией Совет Министров СССР обязал Министерство цветной металлургии по «Кемэнерго» ввести в действие 42 тысячи киловатт — 21 тысячу киловатт в первом квартале 1947 года и 21 тысячу киловатт во втором квартале.

Но постановление Совета Министров о вводе в действие новых энергомощностей не выполняется.

На Сталинской теплоэлектроцентрали алюминиевого завода два котла и одна турбина были смонтированы еще в прошлом году. Однако руководители Сталинского алюминиевого завода (директор тов. Бугарев) и ОСМЧ-3 (начальник тов. Больнов) пуск этих агрегатов в эксплоатацию в первом квартале сорвали. Причиной послужило отставание строительных работ на об'ектах: технического водоснабжения, мазутного хозяйства, топливоподачи. Не завершены отделочные работы и на других участках. Об'ем строительных работ еще велик. Строителям предстоит вынуть 1.200 кубометров земли и уложить 600 кубометров железобетона.

В связи с переходом на годовое планирование затяжка пуска новых энергомощностей становится абсолютно нетерпимой. Почему? Потому, что правительство, утвердив срок пуска турбогенератора на теплоцентрали Сталинского алюминиевого завода в первом квартале, со второго квартала запланировало и повышенный план по выработке электроэнергии и соответственно с этим увеличило лимит электроэнергии потребителям. А поскольку турбогенератор не введен в действие — энергии нет. Нет и продукции. Такое положение не может быть дальше терпимым.

Основная задача строителей и энергетиков Кузбасса сейчас состоит в том, чтобы обеспечить во втором квартале ввод в эксплоатацию третьей очереди ТЭЦ Сталинского алюминиевого завода и развернуть строительство следующей очереди, оборудование для которой находится уже на площадке. Быстрее завершить строительство Анжерской электростанции и котла на теплоэлектроцентрали Кузнецкого металлургического комбината, усилить темпы строительства Южно-Кузбасской ГРЭС.

Между тем строительство на энергоплощадках идет медленно. Вот примеры. Вторая турбина на ТЭЦ Стаза должна быть пущена в эксплоатацию во втором квартале. Но монтаж турбины еще не начат. Почему? Не готов фундамент. Для постройки фундамента требуется не меньше 30 дней, монтаж турбогенератора займет не меньше месяца. Следовательно есть опасения, что пусковой об'ект не будет пущен своевременно.

Такая же картина наблюдается и с достройкой второго трансформатора, без которого нельзя будет выдать электроэнергию со станции потребителям.

На ТЭЦ КМК для постройки котла имеется все: и чертежи, и оборудование. Однако, производитель работ Сталинскпромстрой (управляющий тов. Гарбузов) по существу еще не приступал к строительству, а заказчик — Кузнецкий металлургический комбинат — мирится с таким положением.

Если сейчас коренным образом не изменить положение на энергостройках и упустить благоприятное время для строительства и монтажа агрегатов, то это неизбежно приведет к тому, что ввод новых мощностей в Кузбассе будет провален в текущем году.

Самое серьезное внимание строители должны обратить на бесперебойное материально-техническое снабжение пусковых энергетических об'ектов, обеспечение их рабочей силой, на механизацию работ и широкое использование передовых стахановских методов труда и новой техники.

Большую помощь строителям должны оказать кузбасские железнодорожники, в частности Ново-Кузнецкого и Тайгинского отделений. Они обязаны регулярно представлять вагоны для перевозки стройматериалов на энергостройки. Этого они пока еще не делают.

Одной из причин отставания с пуском новых энергомощностей является то, что партийные и советские организации в особенности города Сталинска, глубоко, по-партийному не интересовались этим вопросом и не оказывали действенной помощи энергостроителям. Руководители партийных и советских организаций, в частности города Сталинска, должны знать, что они несут полную ответственность за своевременный ввод новых энергомощностей, и обеспечить выполнение плана по вводу новых котлов и турбин, а следовательно и выполнение плана по выпуску продукции во втором году новой сталинской пятилетки.

Г. КАРАКИН,
зам. секретаря обкома ВКП(б) по электростанциям и электропромышленности.

Письма читателей

ПРЕСТУПЛЕНИЕ ОСТАЛОСЬ БЕЗНАКАЗАННЫМ

В газету «Кузбасс» мною было послано письмо о том, что нач. Кургановской пожарной команды Хализа под предлогом строительства помещения для предприятия выстроил себе дом, затратив государственные средства, лесоматериал и используя в рабочее время коллектив пожарной команды.

16 февраля на страницах газеты в разделе «По следам неопубликованных писем» было сообщено, что мое письмо направлялось прокурору Барзасского района, а последний ответил, что Хализа привлекается к уголовной ответственности.

Прошло немало времени. Хализа продолжает работать, жить в выстроенном на государственные средства доме и угрожать тем, кто осмелился разоблачить его в преступных делах.

На-днях Хализа вернулся из Барзаса пьяным и заявил:

— Дело в прокуратуре закрыто. Дом мой. С теми людьми, которые на меня докладывают, рассчитаюсь, как мне захочется.

Пора призвать к порядку нарушителя государственной законности.

С. СЕМЕНОВ.

ЧЬЕ ЭТО ИЗДЕЛИЕ?

12 апреля Кемеровским городским торговым отделом мне был выдан ордер на ботинки. Но не успела я надеть новые ботинки, как они развалились.

С этими ботинками я пришла к зав. горторготделом тов. Макарову. Повозмущавшись вволю, т. Макаров написал отношение в горпромсоюз, чтобы там отремонтировали развалившиеся ботинки.

В горпромсоюзе мне сказали, что это не их изделие, и посоветовали обратиться в горпромкомбинат. Однако, в горпромкомбинате от них также отказались.

Я снова у тов. Макарова. Последний дал указание зав. магазином № 35, где я покупала ботинки, выдать другие. Но магазин распродал обувь, а развалившиеся ботинки не принял и деньги не возвратил.

Меня удивляет — неужели нельзя найти бракодела и наказать его за нерадивую работу?

Л. ФИНКЕЛЬШТЕЙН.

По следам выступлений „Кузбасса"

«СТРОИТЬ БОЛЬШЕ ДОМОВ ДЛЯ ШАХТЕРОВ»

Опубликованная корреспонденция в газете «Кузбасс» под заголовком «Строить больше домов для шахтеров» отмечала медленный ход строительства домов для шахтеров Анжеро-Судженского рудника.

Зам. управляющего треста «Анжероуголь» тов. Дегтярев сообщает о том, что в этом году будет построено для рабочих шахт 500 домов. Заканчивается строительство 81 дома. Для горняков шахты № 9-15 строится 3 двухэтажных общежития, шахты «Физкультурник» — 2 общежития и 11 четырехквартирных домов.

Организованы 3 стройучастка по строительству индивидуальных домов для шахтеров рудника.

На специальной сессии Генеральной Ассамблеи организации Об'единенных наций

Заседания политического комитета

НЬЮ-ИОРК, 9 мая. (ТАСС). Вчера политический комитет специальной сессии Генеральной Ассамблеи организации Об'единенных наций возобновил обсуждение вопроса о полномочиях и составе комиссии по изучению палестинского вопроса. Комитет выслушал также заявление представителя еврейского агентства Сильвера. Открыв заседание, председательствующий сообщил, что генеральный секретариат организации Об'единенных наций получил телеграмму от палестинской коммунистической партии, которая просит дать возможность ее представителю выступить в комитете и указывает, что дискуссия будет неполной, если не будет выслушано заявление представителей палестинских антиимпериалистических сил.

Представитель еврейского агентства Сильвер призывал к немедленному возобновлению иммиграции евреев в Палестину. Он заявил, что обязательства, воплощенные в декларации Бальфура и в мандате на Палестину, не могут быть аннулированы и что поэтому евреям должна быть предоставлена возможность достичь большинства и создать еврейское государство.

Сильвер указал, что, если проектируемая комиссия подойдет к вопросу лишь как к проблеме примирения разногласий между нынешними арабскими и еврейскими общинами в Палестине или предоставления убежища некоторому количеству еврейских беженцев, это лишь увеличит сложность положения. Сильвер обвинил Англию в нарушении условий мандата, а также Устава организации Об'единенных наций с помощью «дискриминационных расовых законов», которые ограничивают доступ евреев в Палестину, и требовал, чтобы проектируемая комиссия полностью расследовала ситуацию в Палестине и получила от Англии отчет об осуществлении мандата, не ожидая представления такого отчета следующей очередной сессии Генеральной Ассамблеи. Сильвер призывал также к проведению комиссией расследования в лагерях перемещенных лиц в Европе.

Председатель комитета Пирсон спросил делегатов, нет ли у них вопросов, на которые Сильвер может ответить впоследствии, когда он соберет необходимую информацию. Делегаты задали несколько вопросов. После того, как все вопросы были представлены, Сильвер оставил зал заседания.

Во время общей дискуссии некоторые

Представляя свое предложение, польский представитель Фидеркевич подчеркнул, что каждый член комиссии действовал бы от имени всех Об'единенных наций. Фидеркевич заявил, что недопустимо, чтобы великие державы отказывались выполнить свою основную обязанность участвовать в комиссии.

Представитель Индии Асаф Али высказал мнение, что прежде, чем попытаться решить вопрос о составе комиссии, подкомитет должен рассмотреть ее функции и полномочия.

Советский делегат А. А. Громыко заявил, что, поскольку Об'единенные нации взяли на себя ответственность за судьбу Палестины, нет никакого оправдания для отказа постоянных членов Совета Безопасности выполнять их обязанности. Громыко указал, что ввиду особой ответственности великих держав их отказ участвовать в комиссии не может быть принят. Советский Союз, заявил Громыко, вместе с другими постоянными членами готов взять на себя ответственность не только в деле вынесения окончательного решения, но и в деле подготовки этого решения. Отвергая аргумент, заключающийся в том, что участие великих держав было бы неуместным, Громыко заявил, что нет никакой причины ставить великие державы в иное положение, чем другие члены, в отношении палестинского вопроса. Он подчеркнул, что участие великих держав в комиссии по проведению расследования облегчит достижение соглашения, а не воспрепятствует ему.

Громыко указал, что хотя аргентинское предложение существенно отличается от резолюции США, так как оно предусматривает участие великих держав, Советский Союз не может принять некоторые части этого предложения, т. к. они наносят ущерб странам Восточной Европы. Он подчеркнул вклад стран Восточной Европы в борьбу против общего противника и их заинтересованность в мирном разрешении всех международных споров. Указав, что при определении состава комиссии нужно учитывать как политические, так и географические факторы, Громыко поддержал польское предложение, потому что в нем полностью учтены эти факторы.

Далее Громыко высказал мнение, что вполне удовлетворительный способ, посредством которого в ходе создания Со-

Америки, 1 от Африки или Азии, 1—от Западной Европы и 1—от Восточной Европы, предпочтительно от Югославии или Чехословакии. Представитель СССР А. А. Громыко поддержал польское предложение.

* * *

НЬЮ-ИОРК, 10 мая. (ТАСС). Вчера вечером на заседании политического комитета Генеральной Ассамблеи представитель Советского Союза Громыко внес предложение о том, чтобы комиссия по изучению палестинского вопроса включила в число рекомендаций, которые должны быть представлены будущей очередной сессии Генеральной Ассамблеи, предложение о немедленном предоставлении независимости Палестине. Громыко внес это предложение как часть советской поправки к проекту резолюции о функциях и полномочиях будущей комиссии по изучению палестинского вопроса, который был представлен подкомитетом, состоящим из представителей 11 стран, в том числе и великих держав, политическому комитету, как базу для обсуждения на вечернем заседании 9 мая.

В начале заседания председатель комитета Пирсон огласил представленный подкомитетом проект об'единенных предложений о функциях и полномочиях, которые заключались в ранее представленных резолюциях Соединенных Штатов, Аргентины и Сальвадора. В тексте проекта, предложенного подкомитетом, говорится:

«1. Специальная комиссия должна иметь широчайшие полномочия как определенный регистратор фактов. 2. Специальная комиссия должна получать сведения любыми способами, которые она найдет уместными в каждом случае, от страны мандатария представителей населения Палестины и от таких других правительственных и неправительственных организаций и частных лиц, с какими комиссия может выразить желание проконсультироваться. 3. Комиссия должна иметь в виду тот принцип, что независимость населения Палестины должна быть конечной целью любого плана, касающегося будущего этой страны. 4. Комиссия должна представить Генеральной Ассамблее доклад, а также те предложения, которые она может считать уместными для решения палестинской проблемы. 5. Доклад комиссии должен быть передан генеральному секретарю, если возможно к 15 августа, и не позже чем к 1 сентября, чтобы дать возможность распространить его среди представителей стран вовремя, чтобы они имели возможность обсудить этот доклад на второй очередной сессии. Специальная комиссия должна уделить наибольшее внимание интересам всего населения Палестины, а также интересам религиозных групп в Палестине, групп, исповедующих ислам, еврейского населения и христиан».

В то время как председатель зачитывал проект, предложенный подкомитетом, секретариат распространил текст следующей поправки, которую советская делегация предложила в качестве замены первых трех параграфов проекта: «Во-первых, изучить в деталях ситуацию в Палестине путем проведения расследования на месте. Во-вторых, Ассамблея должна проанализировать и сопоставить все данные, относящиеся к этому вопросу; заслушать письменные и устные показания заинтересованных правительств и таких неправительственных организаций и отдельных лиц, которые пожелают дать показания и которым комиссия найдет уместным предоставить слово; изучать различные другие вопросы, связанные с палестинской проблемой. В-третьих, подготовить и представить будущей очередной сессии Генеральной Ассамблеи предложения, касающиеся решения палестинской проблемы, которые комиссия сочтет уместными, в том числе предложение по вопросу о немедленном создании независимого государства Палестины».

Перед обсуждением функций и полномочий комиссии политический комитет без прений решил отклонить все просьбы о предоставлении права выступить с изложением точки зрения, за исключением недавно одобренных просьб еврейского агентства и арабского исполнительного комитета. Таким образом, комитет поддержал доклад по этому вопросу подкомитета, заседание которого состоялось вчера утром. Затем комитет перешел к обсуждению вопроса о функциях и полномочиях комиссии по изучению палестинского вопроса.

Во время обсуждения вопроса о процедуре, когда председатель предложил либо обсуждать весь проект целиком, либо обсуждать каждый параграф в отдельности, Громыко заявил протест против «необычного» предложения одобрять пункт за пунктом, пока комитет не закончил общего обсуждения или не выслушал ни одного представителя арабского населения в Палестине. Громыко заявил, что надлежало бы обсудить сущность вопроса, содержащегося в рабочем проекте. Председатель заявил, что он не хотел «окончательного» одобрения любого пункта до завершения общего обсуждения. Председатель добавил, что он лишь искал способов занять комитет в ожидании прибытия представителя арабского исполнительного комитета. Громыко предложил сделать перерыв до прибытия делегатов арабского исполнительного комитета, но делегат Южно-Африканского Союза Эндрьюс попросил Громыко об'яснить цель поправки Советского Союза. Громыко ответил, что проект, предложенный подкомитетом, в общем приемлем, но Советский Союз предложил поправки, чтобы улучшить этот проект. Относительно поправки советской делегации к первому параграфу Громыко заявил, что вряд ли будут оспаривать тот факт, что лучше изучать ситуацию на месте, в Палестине, вместо того чтобы полагаться на документы. Далее Громыко заявил, что второй параграф советской поправки относительно изучения фактов и точек зрения не является свидетельством различия в позиции Советского Союза и других членов подкомитета, так как эта поправка лишь дополняет проект подкомитета. Громыко указал далее, что параграф 3-й поправки советской делегации имеет целью сделать предложение подкомитета более конкретным. Громыко выразил мнение, что, поскольку советская делегация не предлагает, чтобы комиссия по изучению палестинского вопроса подготовила доклад исключительно по вопросу о немедленном установлении независимости Палестины, было бы трудно не согласиться с поправкой Советского Союза.

После об'яснения Громыко делегат Индии Асаф Али и делегат Боливии Пальса выразили мнение, что поправку Советского Союза можно сочетать с проектом подкомитета. Асаф Али предложил по вопросу о независимости новый вариант, который гласит, что комитет должен иметь в виду принцип, что независимость населения Палестины должна быть первоочередной целью любого плана, касающегося будущего Палестины. Громыко ответил, что параграф 1-й поправки Советского Союза можно будет сочетать с проектом и можно будет сделать дополнения к параграфу 2-му проекта из «более точного» советского варианта. Однако было бы трудно сочетать два варианта по вопросу о независимости Палестины, так как проект, предложенный подкомитетом, не обеспечивает быстрого решения палестинского вопроса. По предложению председателя, комитет затем согласился заслушать сообщение представителя еврейского агентства — политического директора Шертока.

Шерток заявил, что иммиграция евреев в Палестину является основой проблемы, и утверждал, что вопрос о конечной независимости Палестины неотделим от предусмотренной мандатом статьи о создании «еврейского национального государства». Утверждая, что эта проблема затрагивает интересы евреев всего мира, Шерток заявил, что проект, предложенный подкомитетом, может нанести ущерб этим интересам, если не свяжет вопрос независимости непосредственно с вопросом о мандате. Шерток не комментировал предложения Громыко относительно установления немедленной независимости.

Представитель Колумбии Гонсалес Фернандес заявил, что проект подкомитета относительно независимости является недостаточно удовлетворительным, но его следует предпочесть советскому варианту.

Затем норвежский делегат Мое заявил, что вопрос о еврейской иммиграции существенно связан с палестинской проблемой и что, по его мнению, проект подкомитета относительно функций и полномочий должен включать проблему европейских евреев, оставшихся без крова.

После того как представитель Ливана Малик спросил, готов ли Кадоган сообщить, примет ли английское правительство решение организации Об'единенных наций, Кадоган уклончиво ответил, что, хотя Англия приветствовала бы решение, приемлемое для обеих сторон, необходимо вновь указать, что английское правительство не может принять на себя «единственную ответственность за претворение в жизнь решения, не принятого обеими сторонами и которое мы не можем примирить с нашим сознанием». Кадоган предложил Малику спросить других членов, сделают ли они такую же оговорку.

Делегат Сирии эль Хури выступил против предложения Норвегии относительно еврейской иммиграции в Палестину. Он заявил, что это предложение нарушает Устав международной организации по делам беженцев, который был одобрен Генеральной Ассамблеей и который запрещает расселение лиц, лишенных родины, без согласия жителей данной местности. Представитель Египта Махмуд-Хассан-паша и представитель Ирака Даваали Фаль поддержали точку зрения эль Хури.

Председатель Пирсон затем представил представителя арабского исполнительного комитета Каттана, который в пространном заявлении осудил декларацию Бальфура (бывшего английского министра, обнародовавшего в 1917 году заявление о признании за евреями права на «национальный очаг» в Палестине), заявив, что она является корнем всех нынешних трудностей Палестины. Указав, что палестинский мандат является незаконным, так как он противоречит Уставу Лиги наций и Уставу организации Об'единенных наций, Каттан заявил, что комиссия должна произвести расследование законности Бальфурской декларации и мандата, а также обязанностей английского правительства на основе этого мандата. Каттан требовал, чтобы держава-мандатарий немедленно приостановила всю еврейскую иммиграцию в Палестину. Указывая, что Бальфурская декларация нарушила обязательства и соглашения английского правительства с арабами, Каттан в заключение заявил, что арабский народ основывает свои требования в отношении независимости не на обещаниях Англии или юридических аргументах, а на «неот'емлемых правах» арабов.

После выступления Каттана различные делегаты предложили ему ряд вопросов, на которые он ответит позднее. Вслед за тем политический комитет Генеральной Ассамблеи организации Об'единенных наций прекратил свою работу, которая возобновится утром 10 мая.

К выступлению Ачесона в Кливленде

НЬЮ-ИОРК, 10 мая. (ТАСС). Выступая с речью в Кливленде (штат Миссисипи) перед влиятельной группой южных хлопковых плантаторов и торговцев, входящих в организацию «Дельта Каунсил», заместитель государственного секретаря США Ачесон призывал к дальнейшему проведению политики предоставления займов иностранным государствам.

Указав, что годовой об'ем экспорта в Соединенных Штатах в настоящее время достиг рекордного уровня в 16 млрд. долларов по сравнению с 8 млрд. долларов импорта, Ачесон заявил, что необходимо учитывать тот факт, что Соединенные Штаты должны увеличить импорт насколько возможно, а также предоставлять чрезвычайные кредиты другим странам для оплаты закупок американских товаров.

Ачесон призывал Соединенные Штаты концентрировать эти займы в первую очередь в районах, где «будет наиболее эффективно создаваться политическая и экономическая стабильность» и «демократические институты». По словам Ачесона, подобная программа соответствует трумэновской программе оказания «помощи» Греции и Турции.

Ачесон предложил ускорить восстановление «двух больших мастерских Европы и Азии — Германии и Японии», от окончательного восстановления которых, по его утверждению, в значительной степени зависит восстановление Европы и Азии.

Ачесон заявил, что в целях проведения такой политики американский конгресс должен продлить некоторые полномочия президента, которые истекают 30 июня с. г., касающиеся транспортировки и экспорта некоторых товаров, как, например, пшеницы, угля и стали. Ачесон призывал конгресс издать закон, дающий возможность морской комиссии обеспечить максимальное количество судов для осуществления программы экспорта Соединенных Штатов, заявив в заключение, что США должны использовать свои экономические и финансовые ресурсы в качестве орудия своей внешней политики.

НЬЮ-ИОРК, 11 мая. (ТАСС). Влиятельные круги в Вашингтоне в настоящее время, повидимому, организуют кампанию в поддержку крупных расходов для проведения в жизнь так называемой «доктрины Трумэна» не только в Греции и Турции, но также в Западной Европе и на Дальнем Востоке. После выступления Ачесона в Кливленде ряд комментаторов высказал мнение о том, что правительство старается перенести ударение с лозунга борьбы против коммунизма на лозунг экономической реконструкции Западной Европы и Дальнего Востока, как оплотов Соединенных Штатов.

Вашингтонский корреспондент агентства Юнайтед Пресс Шэкфорд заявляет, что официальные представители откровенно выражают беспокойство по поводу того уклона, какой приняли дебаты в конгрессе и печати относительно программы оказания «помощи» Греции и Турции, и они боятся, что трудно будет убедить конгресс и американский народ поддержать всемирную программу «ленд-лиза» мирного времени, только незначительным началом которой является программа «помощи» Греции и Турции.

Вашингтонский корреспондент «Нью-Йорк таймс» Рестон также считает, что заявление Ачесона и Маршалла являются указанием на то, что правительство США переносит ударение со стратегической, политической и идеологической сторон на экономическую сторону. Рестон считает не случайным, что речь Ачесона, произнесенная в Кливленде, и заявление Маршалла, сделанное в бюджетной комиссии палаты представителей, одновременно подчеркивают тот же самый тезис. «Американское правительство, — продолжает Рестон, — недовольно тем чувством, которое было вызвано здесь и за границей военным и идеологическим аспектами доктрины Трумэна. Вследствие этого теперь делаются сознательные усилия подчеркнуть позитивные экономические проблемы реконструкции Европы вместо военной и идеологической программы, направленной на то, чтобы блокировать Советский Союз». Цель правительства, подчеркивает Рестон, не изменилась.

Радиокомментатор Стернбергер заявляет, что политика, предусматривающая, что никакое продовольствие и никакие материалы, необходимые для реконструкции, не будут посланы в страны Восточной Европы, противоречит основным принципам организации Об'единенных наций, которые утверждают идею международного сотрудничества.

«Государственный департамент становится виновным в том, что он обходит организацию Об'единенных наций, когда он собирается полностью или частично прервать экономические отношения с какой-либо страной — просоветской или нет».

«Дейли уоркер» заявляет, что речь Ачесона ясно показывает, что доктрина Трумэна фактически означает, что «Соединенные Штаты односторонним образом разрывают все отношения великих держав как в Европе, так и в Азии, и об'являют политическую и экономическую войну против всякой страны, которая им не нравится или которую они считают слишком дружественной по отношению к Советскому Союзу. «Жесткая» внешняя политика становится политикой наказания союзников и восстановления тех самых стран, против которых воевали наши солдаты. Какая насмешка в том, что подобная программа развернута во вторую годовщину победы в Европе».

Заявление министра юстиции США Кларка

НЬЮ-ИОРК, 12 мая. (ТАСС). Выступая 9 мая в Бостоне перед «Национальной конференцией по вопросам гражданства», министр юстиции США Кларк обещал «ликвидировать» все элементы, «подрывающие форму правления в Соединенных Штатах. Отметив, что Соединенные Штаты должны улучшить внутренние условия, Кларк привел следующие статистические данные относительно образования в Соединенных Штатах: в настоящее время в Соединенных Штатах насчитывается несколько миллионов детей, которые не учатся в школе, более двух миллионов детей посещают совершенно неудовлетворительные школы, три миллиона взрослых никогда не учились в школе и 10 миллионов получили такое недостаточное образование, что «они фактически являются неграмотными».

Кларк отметил, что ввиду низкого жалованья, начиная с 1939 года, 350 тысяч учителей в Соединенных Штатах отказались от своей профессии. Он также подчеркнул тот факт, что в выборах 1946 года приняло участие только 39 процентов законных избирателей.

ПЛАН МОДЕРНИЗАЦИИ ИРАКСКОЙ АРМИИ

ЛОНДОН, 12 мая. (ТАСС). По сообщению корреспондента агентства Рейтер из Багдада, новое иракское правительство утвердило план модернизации иракской армии сроком на 5 лет. В этом плане предусматривается: изучение методов подготовки европейских и американских современных армий «с тем, чтобы то, что окажется лучшим, применить к иракской армии»; обращение к Великобритании и США относительно приобретения новейших типов самолетов и вооружения; основание двух новых школ для подготовки офицеров штаба и посылка нескольких военных миссий за границу для получения высшего образования и специализации в различных военных областях; организация краткосрочных поездок за границу офицеров и унтер-офицеров с целью ознакомления с английской, американской и различными европейскими армиями; совершенствование иракских воздушных сил и закупка истребителей, бомбардировщиков и учебных самолетов новейших типов; посылка летного персонала в Англию для изучения новых методов и т. д.

ОТСТАВКА ЗАМЕСТИТЕЛЯ ГОСУДАРСТВЕННОГО СЕКРЕТАРЯ США АЧЕСОНА

ВАШИНГТОН, 12 мая. (ТАСС). Белый Дом об'явил, что президент Трумэн принял отставку заместителя государственного секретаря США Ачесона, которая вступит в силу 30 июня. Преемником Ачесона будет бывший помощник военного министра по делам авиации Ловетт.

Ловетт связан с банкирской фирмой «Браун бразерс, Гарриман энд компани» и находится в тесных отношениях с министром торговли Гарриманом.

Отвечая на вопросы представителей печати, секретарь Белого Дома Росс заявил, что, по его мнению, Ловетт будет до 1 июля работать вместе с Ачесоном для ознакомления с проблемами, которыми занимается государственный департамент.

К ПРЕДСТОЯЩЕЙ ПОЕЗДКЕ АМЕРИКАНСКОЙ ВОЕННОЙ МИССИИ В АНКАРУ

ЛОНДОН, 12 мая. (ТАСС). По сообщению лондонского радио, в начале будущей недели в Анкару прибудет американская военная миссия.

Ответственный редактор А. БАБАЯНЦ.

Поставка американского вооружения Греции и другим странам

ВАШИНГТОН, 11 мая. (ТАСС). Государственный департамент США опубликовал список так называемых «передач иностранным правительствам материалов, оставшихся от ленд-лиза, на которые Соединенные Штаты дали согласие». Этот список показывает, что с 1 января по 31 марта сего года Англия отправила Греции с разрешения Соединенных Штатов 35 полученных по ленд-лизу пулеметов Браунинга с 108 запасными стволами и 436 тысячами патронов, 14 авиационных моторов Пратт-Уитни, 14 винтов для самолетов и другие материалы.

Опубликованное государственным департаментом сообщение показывает, что Соединенные Штаты разрешили Англии послать в Грецию с 27 марта по 31 декабря 1946 года оружие, полученное по ленд-лизу, в том числе 58 тысяч 37-миллиметровых снарядов и 21.500 пистолетов. Кроме того, в прошлом году государственный департамент разрешил американским частным фирмам продать Греции боеприпасы, самолеты, химикалии и взрывчатые вещества на 166 тысяч долларов и суда стоимостью в 60 тысяч долларов. Частные американские концерны продали Турции в 1946 году оружие, боеприпасы, самолеты, химикалии и взрывчатые вещества на сумму около 408 тысяч долларов.

Большое количество военных материалов отправлено в Латинскую Америку. В прошлом году конгресс отклонил внесенный правительством законопроект, который позволил бы Соединенным Штатам вооружить страны Латинской Америки. Однако руководитель управления по ликвидации имущества за границей при государственном департаменте продает Латинской Америке в большом количестве так называемые излишки боевых материалов.

Заявление государственного департамента показывает, что с 1 января по 9 мая этого года руководитель указанного управления продал Бразилии на сумму в 135 тыс. долларов запасные части военных самолетов, первоначально стоившие Соединенным Штатам свыше 1,5 млн. долларов, а также различные военные материалы, стоившие США свыше 1.787 тыс. долларов, — за 183 тыс. долларов, в том числе свыше 10 тыс. штыков, 13 бронеавтомобилей, 5.000 карабинов, 452 пулемета, 300 пистолетов-пулеметов, 54 гаубицы калибра 105 мм, 12 гаубиц калибра 155 мм, 6.000 винтовок, 400 автоматических винтовок и многие другие военные материалы.

Соединенные Штаты продали Чили на сумму, примерно, в 245 тыс. долларов десантные баржи, первоначально стоившие США 4.600 тыс. долларов. США продали Перу на сумму около 419 тыс. долларов 25 истребителей, 8 бомбардировщиков, 3 самолета наблюдения и запасные моторы, стоившие свыше 5 млн. долларов, а также значительное количество боеприпасов. За 507 тыс. долларов Португалия купила 5 «Летающих крепостей», 3 четырехмоторных транспортных самолета, первоначально стоивших свыше 3.185 тыс. долларов. Бельгия, Колумбия, Франция, Гватемала, Голландия, Филиппины, Уругвай и Швеция купили в этом году небольшое количество боевых материалов, причисленных к излишкам.

В 1946 году частные американские фирмы экспортировали оружие, боеприпасы, самолеты, химикалии и взрывчатые вещества на сумму, примерно, в 156.606 тыс. долларов, в том числе на 14 млн. долларов в Аргентину, более чем на 11 млн. долларов в Бразилию, на 7 млн. долларов в Мексику, на 7 млн. долларов в Венецуэлу, на 6,5 млн. долларов в Бельгию, почти на 17 млн. долларов во Францию, на 6 млн. долларов в Англию, на 17 млн. долларов в Голландию, на 12,5 млн. долларов в Швецию и на 6 млн. долларов в Австралию.

ЗАЯВЛЕНИЕ КАНАДСКОГО МИНИСТРА ОБОРОНЫ

ОТТАВА, 9 мая. (ТАСС). Как сообщает агентство Канадиен Пресс, министр обороны Клакстон заявил, что в начале 1948 г. канадские эскадрильи истребителей будут полностью состоять из реактивных самолетов, летающих со скоростью 960 км. в час. Первые 100 самолетов, заказанных в Англии, будут доставлены в Канаду в июле этого года.

ТЕАТР имени Луначарского — 16, 17 мая —

А. Малюгин—

«СТАРЫЕ ДРУЗЬЯ»

Начало в 8 час. 30 мин. вечера. Касса открыта с 3 час. дня.

Кинотеатр «МОСКВА» — 14, 15 мая —
Большой зал —
«БЕСПОКОЙНОЕ ХОЗЯЙСТВО»
Сеансы: 2, 4, 6, 8, 10 час. веч.
Малый зал —
«АРШИН МАЛ-АЛАН»
Сеансы: 11, 1, 3, 5, 7, 9 час. веч.
Скоро: «НАШЕ СЕРДЦЕ».

ТРЕБУЮТСЯ:
Кемеровскому областному отделению КОГИЗ'а: фактуровщик, киоскер и подсобный рабочий. Обращаться: Базарная площадь, КОГИЗ.

Тресту «Росглавхлеб»: бухгалтер-ревизор, старший экономист. Обращаться: ул. Ворошилова, № 4, телефон 12-10.

29 апреля с. г. ушла лошадь масти гнедой, жеребец, грива подстрижена, возраст 6 лет.
Нашедшего просим доставить или сообщить по адресу: Энергосбыт «Кемеровэнерго», гор. Кемерово, улица Клубная, № 31-а, или конный двор ГРЭС, за вознаграждение.

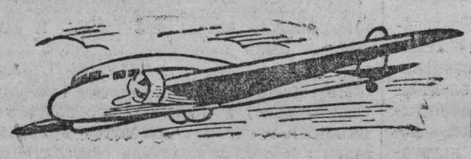

АЭРОФЛОТ
Пользуйтесь ВОЗДУШНЫМ ТРАНСПОРТОМ

С 15 мая по 30 сентября 1947 года
открывается пассажирско-грузовое сообщение
НОВОСИБИРСК—КЕМЕРОВО
По числам 1—5—9—13—15—19—23—27—29.
Вылет из Новосибирска — 10 часов, из Кемерово — 12-30. Время московское.
Пассажирский билет — 150 руб. Груз — 1 р. кг., неограничен. Багаж — 1 р. 70 к., 5 кг. бесплатно.
Принимаются заказы на спецрейсы по области.
Справки по телефону 3-21. Аэропорт.

Адрес редакции и издательства: г. Кемерово, ул. Сталина. № 74. Телефоны: ответственного редактора — 2-24; зам. редактора — 4-85; ответственного секретаря редакции — 2-53; отделов партийного и пропаганды — 8-63; промышленности и транспорта — 15-36; сельскохозяйственного — 4-57; культурно-бытового — 2-37; отдела писем трудящихся — 11-52; директора типографии — 3-96; отдела об'явлений — 14-21; отдела заказов издательства — 9-35.

ОГ00675 Гор. Кемерово, типография газ. «Кузбасс». Тираж 65.000. Заказ № 341.