Пролетарии всех стран, соединяйтесь!

Кузбасс

Орган Кемеровского обкома и горкома ВКП(б) и областного Совета депутатов трудящихся

№ 91 (6075) | 7 МАЯ 1947 г. среда | Цена 20 коп.

СЕГОДНЯ В НОМЕРЕ:

1 СТРАНИЦА

ПЕРЕДОВАЯ — СОЗДАТЬ В КАЖДОМ КОЛХОЗЕ КОМСОМОЛЬСКИЕ ОРГАНИЗАЦИИ.

КОЛХОЗНИКИ КУЗБАССА! НЕ УПУСКАЙТЕ ЛУЧШИХ СРОКОВ СЕВА, БОРИТЕСЬ ЗА КАЧЕСТВО ПОЛЕВЫХ РАБОТ!

ПОСТАНОВЛЕНИЕ КЕМЕРОВСКОГО ОБЛАСТНОГО КОМИТЕТА ВКП(б).

НАКАНУНЕ ДНЯ ПОБЕДЫ — ПРОИЗВОДСТВЕННЫЕ ПОДАРКИ ПРОМЫШЛЕННЫХ ПРЕДПРИЯТИЙ КУЗБАССА К ВСЕНАРОДНОМУ ПРАЗДНИКУ — 9 МАЯ.

ХОД ПОДПИСКИ НА ВТОРОЙ ГОСУДАРСТВЕННЫЙ ЗАЕМ ВОССТАНОВЛЕНИЯ И РАЗВИТИЯ НАРОДНОГО ХОЗЯЙСТВА СССР ПО КЕМЕРОВСКОЙ ОБЛАСТИ.

2 СТРАНИЦА

ТРУДЯЩИЕСЯ КУЗБАССА ДРУЖНО ПОДПИСЫВАЮТСЯ НА ЗАЕМ.

И. ЗЫКОВ — ОБНОВЛЕНИЕ ПРИРОДЫ.

ИСПОЛЬЗУЕМ ОПЫТ ЗНАТНЫХ КАРТОФЕЛЕВОДОВ НАШЕЙ ОБЛАСТИ.

А. ПАВЛОВСКИЙ — СТРОГО СОБЛЮДАТЬ ПРАВИЛА АГРОТЕХНИКИ.

3 СТРАНИЦА

ДОСТОЙНО ВСТРЕТИМ XXX ГОДОВЩИНУ ВЕЛИКОГО ОКТЯБРЯ.

ПРОХОДЧИКИ КУЗБАССА, ВЫХОДИТЕ НА СОРЕВНОВАНИЕ.

УСЛОВИЯ ВСЕСОЮЗНОГО СОЦИАЛИСТИЧЕСКОГО СОРЕВНОВАНИЯ ГОРНО-ПРОХОДЧЕСКИХ БРИГАД.

В. МОСКАЛЕВ — СЕГОДНЯ — «ДЕНЬ РАДИО».

4 СТРАНИЦА

ПО СОВЕТСКОМУ СОЮЗУ.

МЕЖДУНАРОДНАЯ ИНФОРМАЦИЯ.

Создать в каждом колхозе комсомольские организации

Февральский Пленум Центрального Комитета партии поставил перед советским народом важнейшую хозяйственно-политическую задачу — в кратчайший срок создать обилие продовольствия для нашего населения, сырья для легкой промышленности и накопление необходимых государственных, продовольственных ресурсов и сырьевых резервов.

Участие первичных комсомольских организаций в решении этих задач является почетной обязанностью. Комсомольские организации призваны поднимать силы молодежи на борьбу за дальнейшее организационное и хозяйственное укрепление колхозов, на борьбу за повышение урожайности зерновых и других сельскохозяйственных культур, добиваться политического и культурного роста молодых колхозников.

В сельских районах Кузбасса есть много комсомольских организаций, которые с честью оправдывают свое звание помощников партийных организаций на селе.

Вот, например, как организует свою работу комсомольская организация колхоза «Второй большевистский сев», Ленинск-Кузнецкого района. Решив определить свое место в работе по подготовке к весеннему севу, комсомольцы и молодежь на своем собрании совместно с членами правления и агрономом обсудили все вопросы работы колхоза по подготовке к весеннему севу, определили конкретные задачи каждого комсомольца в успешном проведении этой работы.

С помощью комсомольцев и молодежи на поля колхоза было вывезено 155 тонн навоза, собрано 22 центнера золы, была проведена воздушная сушка семян.

Наряду с практическим участием в проведении работ в колхозе, комсомольцы и молодежь активно взялись за изучение агротехники. По инициативе комсомольской организации, в колхозе был организован агротехнический кружок, которым руководил колхозный агроном. Часто перед комсомольцами и молодежью выступали опытные колхозники. Сейчас колхоз «Второй большевистский сев», хорошо подготовившись к весеннему севу, успешно справляется с весенне-полевыми работами. В этом немалая заслуга комсомольской организации и каждого комсомольца.

Надо, чтобы в каждом колхозе была комсомольская организация, которая жила бы полнокровной жизнью и оказывала необходимую помощь правлению колхоза для успешного решения задач, поставленных февральским Пленумом ЦК ВКП(б).

В Кузбассе в 300 колхозах нет комсомольских организаций. Нет комсомольских организаций во многих колхозах таких районов, как Беловский, Киселевский, Крапивинский, Юргинский, Яшкинский.

Главная причина того, что в ряде колхозов нет первичных комсомольских организаций, состоит в том, что работники райкомов комсомола не работают с молодежью, редко бывают в тех колхозах, где нет комсомольских организаций, не интересуются, как там молодежь работает, учится, отдыхает, веселится, бывает ли в этом селе кинопередвижка, есть ли там драмкружок.

Опыт показывает, что там, где райкомы комсомола по-деловому занимаются работой среди молодежи колхозов, в которых отсутствуют комсомольские организации, — там, как правило, наиболее успешно решается задача создания комсомольских организаций.

Только в результате большой массово-политической и организационной работы в районах области в апреле создано более 60 комсомольских организаций, причем, в таких районах, как Киселевский, Топкинский, Яшкинский, создано от 5 до 8 колхозных комсомольских организаций.

Опыт работы этих райкомов комсомола учит, что создание новых комсомольских организаций в колхозах зависит от самих районных комитетов, что для создания комсомольских организаций в колхозах нужно разработать план массово-политической работы с молодежью, направить в эти колхозы комсомольских активистов, лучших агитаторов, пропагандистов.

В создании комсомольских организаций должны принимать личное участие сами работники райкомов комсомола. Только в этом случае можно рассчитывать, что в колхозах будут созданы крепкие комсомольские организации.

Райкомы комсомола при проведении работы по созданию комсомольских организаций не должны допускать спешки в этой важнейшей политической работе. Уже сейчас можно встретить таких активистов, которые считают, что создание комсомольских организаций является делом 2—3 дней и вся работа по подготовке молодежи в комсомол должна, по их пониманию, сводиться к проведению одной — двух лекций, доклада о комсомоле, раздаче и заполнению анкет. Это неправильно. Подобный подход к созданию комсомольских организаций является формальным и свидетельствует о непонимании задач в работе среди сельской молодежи.

Райкомы комсомола должны повести решительную борьбу с формализмом в работе по созданию первичных комсомольских организаций. Надо добиться такого положения, чтобы создание первичной комсомольской организации являлось результатом серьезной политической и культурно-просветительной работы, проведенной среди молодежи в колхозах, чтобы молодежь села увидела, что для более успешного культурного и политического роста ей необходимо об'единиться в коммунистическую организацию молодежи. Следует также учесть, что новые комсомольские организации, созданные в колхозах, должны насчитывать в своем составе как можно больше комсомольцев, должны пользоваться особым вниманием райкомов комсомола.

На другой день после создания комсомольской организации в колхозе перед райкомом комсомола встает серьезная задача помощи этой комсомольской организации. Некоторые работники райкомов комсомола неправильно считают, что после создания комсомольской организации можно успокоиться. Наоборот, создание новой комсомольской организации в колхозе означает начало еще большей и энергичной работы по воспитанию и организации молодежи, означает, что этой организации следует неустанно, изо дня в день помогать, следить за ее работой, поощрять и поддерживать хорошие начинания, учить секретаря комсомольской организации искусству руководства, передавать ему положительный опыт работы, воспитывать личным примером, показом.

Только при таком подходе к созданию и руководству новыми комсомольскими организациями они станут крепкими, боеспособными и успешно будут бороться за дальнейший расцвет социалистического земледелия.

Яркая демонстрация советского патриотизма

Подписка на заем превысила намеченную к реализации сумму на 13 миллионов рублей

С неослабевающим под'емом продолжает проходить подписка на Второй государственный заем восстановления и развития народного хозяйства СССР на заводах и шахтах, в колхозах и совхозах области. На 18 часов 6 мая сумма подписки **по Кузбассу составила 292 миллиона 141 тысячу рублей.**

В сберегательные кассы области поступило **наличными 7 миллионов 120 тысяч рублей.**

ХОД ПОДПИСКИ ПО ГОРОДАМ ОБЛАСТИ

(Порядковые цифры показывают место, занимаемое городами в реализации займа).

1. Мариинск	4.040	тыс. руб.	7. Кемерово	41.058	„ „
2. Ленинск-Кузнецк.	18.568	„ „	8. Белово	10.754	„ „
3 Гурьевск	5.734	„ „	9. Тайга	6.820	„ „
4. Анжеро-Судженск	17.800	„ „	10. Прокопьевск	42.900	„ „
5. Киселевск	13.000	„ „	11. Сталинск	61.017	„ „
6. Осинники	11.700	„ „			

ХОД ПОДПИСКИ ПО РАЙОНАМ ОБЛАСТИ

(Порядковые цифры показывают место, занимаемое районами в реализации займа).

1. Троицкий	1.055	тыс. руб.	14. Юргинский	6.087	„ „
2. Гурьевский	2.335	„ „	15. Беловский	1.943	„ „
3. Кузнецкий	3.284	„ „	16. Мариинский	2.194	„ „
4. Киселевский	1.006	„ „	17. Топкинский	6.485	„ „
5. Итатский	1.104	„ „	18. Чебулинский	1.570	„ „
6. Анжеро-Судженский	2.410	„ „	19. Подунский	1.061	„ „
7. Прокопьевский	1.382	„ „	20. Ижморский	1.507	„ „
8. Промышленовский	2.745	„ „	21. Яшкинский	2.512	„ „
9. Кузедеевский	4.796	„ „	22. Тяжинский	1.305	„ „
10. Кемеровский	2.416	„ „	23. Крапивинский	1.250	„ „
11. Мысковский	1.304	„ „	24. Барзасский	1.741	„ „
12. Тисульский	3.803	„ „	25. Таштагольский	1.300	„ „
13. Ленинск-Кузнецкий	2.155	„ „			

Впереди по сбору наличных средств идут районы: Промышленовский — 421 тыс. руб., Подунский — 362 тыс. руб., Беловский — 634 тыс. руб., Яшкинский — 451 тыс. руб., Ленинск-Кузнецкий — 520 тыс. рублей, Юргинский — 448 тыс. рублей.

Передовые районы по реализации нового займа борются за внесение наличными всей суммы подписки к Дню Победы над Германией.

Подписка на заем и поступление наличных средств продолжается.

Колхозники Кузбасса! Не упускайте лучших сроков сева, боритесь за качество полевых работ!

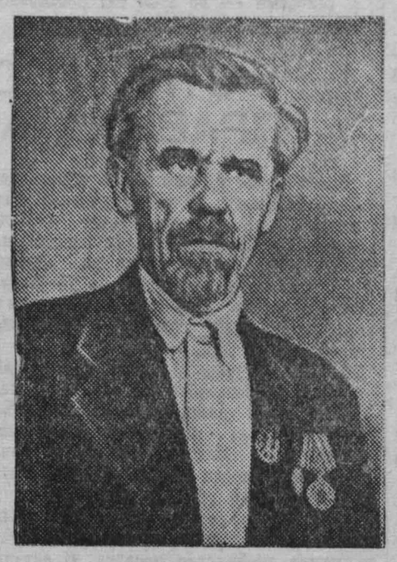

Недавно Президиум Верховного Совета СССР наградил 17 колхозников нашей области — передовиков сельского хозяйства. В числе их председатель колхоза «Пролетарская победа» тов. Васильев М. Л., награжденный орденом Трудового Красного Знамени.

На снимке: тов. Васильев М. Л.

Фото Г. Недлер.

Равняться по передовым колхозам

ЯЯ, 6 мая. **(По телефону).** Колхозы Судженского сельсовета первыми в районе начали полевые работы. За ними приступили к пахоте сельхозартели имени Кирова, имени Сталина, «ЯЯ» и другие.

Дружно проходят полевые работы в колхозе «Яя». Пахари с первых же дней перевыполняют нормы выработки. Председатель правления тов. Ерюшин лично следит за качеством пахоты.

Точно по производственному плану проходят полевые работы в сельхозартели «21 годовщина Октября». Пятидневные задания на пахоте колхозники перевыполняют. В соревновании пахарей первенство занимают тт. Князев и Гераськин.

Но в целом район отстает с развертыванием посевной. Большинство колхозов медлят с пахотой и особенно с севом. Так, например, обстоит дело в сельхозартелях «Путь Калинина», «Золотой Китат» и других. С большим опозданием приступили к пахоте в колхозе «Шестой с'езд советов».

Неорганизованно вступила в полевые работы Судженская МТС. План весновспашки она выполнила только на 4 процента.

Колхозы и МТС Анжеро-Судженского района должны утроить темпы пахоты и сева. Только наверстав упущенное, можно в сжатый срок провести посевную и этим обеспечить получение высокого урожая.

Нет борьбы за темпы и качество пахоты

ИЖМОРКА, 6 мая. **(По телефону).** Ижморская МТС с опозданием включилась в полевые работы. Только отдельные тракторные бригады своевременно приступили к пахоте и набрали темпы, гарантирующие завершение посевной в лучшие сроки.

Хорошо работает на полях колхоза «Первая пятилетка» тракторная бригада тов. Ильина. Выполняют нормы выработки трактористы, обслуживающие колхозы «Первая пятилетка» и «Третья пятилетка».

Но таких примеров можно привести немного. В соревновании МТС области Ижморская машинно-тракторная станция позорно отстала. План весенне-полевых работ она выполнила только на 3 процента. Выработано на один 15-сильный трактор немного больше 3 гектаров.

Зато с первых же дней полевых работ в отдельных колхозах были допущены нарушения агротехники. Например, тракторная бригада Стрельникова, обслуживающая сельскохозяйственную артель имени Молотова, допустила вспашку на глубину 5—8 сантиметров. Правильно поступил райком партии, обязав директора Ижморской МТС тов. Миронова применить к трактористу, допустившему брак, и бригадиру Стрельникову суровые меры взыскания.

Ижморская МТС должна обеспечить выполнение норм выработки каждой тракторной бригадой, каждым трактористом с обязательным выполнением всех правил агротехники.

Вредная ставка на очередность

ИТАТ, 6 мая. **(Корр. «Кузбасса»).** В некоторых колхозах района в посевных работах процветает вредная очередность. В колхозе «Труд» (председатель правления Грищенко) сев решили проводить не по мере подсыхания почвы. Там спланировали сев яровой пшеницы начать не ранее 8 мая.

Эту вредную очередность поддерживает председатель Некрасовского сельсовета Усков. Он говорит:

— Вот посеем рыжик, горох, коноплю, а потом приступим к севу пшеницы.

В колхозах Усков бывает редко и не осуществляет должного руководства полевыми работами. В результате в колхозах «Труд», «Ленинский путь» и «Дружный выселок» к вспашке конными плугами еще не приступили, тогда как тракторами уже вспахано больше 30 гектаров.

В некоторых колхозах не созданы нормальные условия для работы трактористов. В колхозе «Заря» работает тракторная бригада Кудрявцева. Тов. Кудрявцев взял обязательство дать за сезон на 15-сильный трактор не менее 1.000 гектаров. Однако председатель правления колхоза Железняков не помогает трактористам выполнить взятое обязательство. На больших массивах уже можно начинать сплошную пахоту, но поля не очищены от прошлогодней соломы и стерни.

Вести с полей

ИТАТ, 4 мая. (По телефону). Впереди в соревновании на весеннем севе идет колхоз «Красный крестьянин» Старо - Урюпинского сельсовета (председатель колхоза тов. Федотов). Он успешно ведет пахоту, раньше всех в районе выполнил план сева рыжика и гороха.

Колхозу «Красный крестьянин» присуждено переходящее красное знамя исполкома райсовета и райкома ВКП(б). Для премирования колхозников выделено много промтоваров.

* * *

СТАЛИНСК, 4 мая. (По телефону). Успешно проходят полевые работы в колхозе «Красный шахтер», Кузнецкого района. Учитывая недостаток тягловой силы, колхозники проявили хорошую инициативу. Они включили в бороньбу 20 лично принадлежащих им коров.

* * *

КУЗЕДЕЕВО, 4 мая. (По телефону). В прошлом году колхоз «Новая жизнь» хорошо подготовил землю под посев пшеницы и провел сев в сжатые сроки. Урожай пшеницы в среднем по колхозу получился — 11,8 центнера с гектара.

Нынче колхозники артели «Новая жизнь» еще тщательнее, чем в прошлом году, готовят землю под посев. Все пахари перевыполняют норму выработки. Председатель колхоза тов. Кречетов и инспектор по качеству контролируют работу каждого хлебороба. Колхозники твердо решили получить стопудовый урожай.

* * *

ПОДУНКА, 6 мая. (По телефону). Замечательные образцы в работе показывает тракторист Мусатов Алексей, обслуживающий колхоз «Знамя труда». На тракторе «ЧТЗ» он вспахивает по 22 гектара за смену. Напарник Мусатова тракторист тов. Мокин дает почти такую же производительность труда.

* * *

ПРОМЫШЛЕННАЯ, 6 мая. (По телефону). Трактористы тт. Кузнецов и Иокис, работающие в колхозе «Новый быт», с каждым днем набирают темпы. Сейчас они за каждую смену выполняют свое задание на 150 процентов. Среди колхозников первенство в соревновании занимает бороноволок тов. Мальцев. Он заборанивает больше, чем по 4 гектара в день.

Сводка

О ХОДЕ СЕВА ЯРОВЫХ В КОЛХОЗАХ ПО РАЙОНАМ КЕМЕРОВСКОЙ ОБЛАСТИ НА 5 МАЯ 1947 ГОДА

(В процентах к плану).

(В графах указано: посев яровых, в том числе пшеницы).

1. Беловский	24,5	43,6	13. Ижморский	12,6	9,7
2. Ленинск-Кузнецкий	22,3	33,2	14. Троицкий	12,1	19,5
3. Чебулинский	22,2	30,8	15. Крапивинский	11,5	18,2
4. Подунский	20,9	33,8	16. Кузнецкий	11,4	27,2
5. Кемеровский	17,4	34,7	17. Юргинский	10,4	5,1
6. Киселевский	14,5	23,6	18. Мариинский	10,0	11,3
7. Промышленовский	14,5	17,6	19. Тяжинский	10,0	15,0
8. Гурьевский	14,4	23,5	20. Анжеро-Судженский	8,7	7,9
9. Мысковский	14,4	34,3	21. Итатский	8,6	10,2
10. Кузедеевский	14,2	20,0	22. Топкинский	7,5	9,1
11. Тисульский	13,9	18,7	23. Яшкинский	6,4	10,9
12. Прокопьевский	13,5	19,9	24. Барзасский	4,6	2,8
			25. Таштагольский	0,2	0,3

* * *

В письме товарищу Сталину хлеборобы Кузбасса взяли на себя обязательство завершить сев яровой пшеницы в южной группе районов не позднее 15 мая, а в восточной группе — до 20 мая.

Из публикуемой сводки видно, что передовые районы — Беловский, Ленинск-Кузнецкий и Чебулинский выполняют свои обязательства. В них полным ходом идет посевная, а отдельные колхозы уже завершили сев пшеницы.

Но как позорно отстали Топкинский, Яшкинский, Анжеро-Судженский, Итатский районы. В Топкинском районе темпы посевных работ в три раза ниже, чем у беловцев.

Руководители Яшкинского района примиренчески отнеслись к председателям колхозов, которые, ссылаясь на «плохую» погоду, затянули начало полевых работ, а сейчас не стараются наверстать упущенное.

Только на 11,4 процента выполнил план посева яровых Кузнецкий район. А ведь кузнечане имели и имеют полную возможность быть в числе передовиков.

Лучшие сроки сева уходят. Упустить их — это значит проиграть в борьбе за высокий урожай, ударить по интересам Родины.

Область обязана в сроки, указанные в письме товарищу Сталину, завершить сев пшеницы. Слово хлеборобов Кузбасса должно быть нерушимо.

О грубых нарушениях агротехники в колхозах имени Тельмана, „Индустрия“, „Красный трудовик“ и ОСО, обслуживаемых Пермяковской МТС, Беловского района

Постановление Кемеровского областного комитета ВКП(б)

Проведенной проверкой установлено, что тракторными отрядами Пермяковской МТС при подготовке почвы к посеву грубо нарушаются элементарные правила агротехники.

В колхозе «Красный трудовик» до 15 гектаров земли вспахано на глубину 10—12 сантиметров, поднятая целина и многолетняя залежь обрабатываются драпачами и боронами «Зигзаг» лишь вдоль по пласту. Во всех четырех колхозах сеялки оказались неотремонтированными и не оборудованными автоматами.

Несмотря на наличие подготовленной земли, колхозы «Индустрия» и «Красный трудовик» до 6 мая не приступали к посеву пшеницы.

Пырей, собранный боронами, с поля не убирается, а небольшими кучками разбросан по всей площади посева.

За последние 5 дней в колхозах имени Тельмана, «Индустрия», «Красный трудовик» и ОСО бывали и видели указанные нарушения агротехники директор Пермяковской МТС тов. Ананьев и уполномоченный райкома ВКП(б) по Пермяковской МТС тов. Терентьев, однако никаких мер к пресечению губительной для урожая практики нарушений агротехники в колхозах не приняли.

Обком ВКП(б) **постановляет:**

1. За допущение грубого нарушения агротехники при подготовке почвы к посеву в колхозах, обслуживаемых МТС, — **директору** Пермяковской МТС тов. Ананьеву об'явить строгий выговор с предупреждением.

2. Уполномоченному райкома ВКП(б) по Пермяковской МТС тов. Терентьеву за попустительство бракоделам и нарушителям агротехники — об'явить выговор.

3. Обязать директора МТС тов. Ананьева и зам. директора по политической части тов. Глазырина обеспечить неукоснительное выполнение всеми тракторными отрядами и трактористами правил агротехники по подготовке почвы к посеву и проведение посева. Исправить в колхозах имени Тельмана, «Индустрия», ОСО и «Красный трудовик» допущенные нарушения агротехники и привлечь конкретных виновников к ответственности.

4. Обеспечить в колхозах имени Тельмана, «Индустрия», ОСО и «Красный трудовик» высококачественную подготовку земли к посеву и завершить посев пшеницы 10 мая.

5. Обязать Беловский райком ВКП(б) усилить борьбу с нарушителями агротехники, беспощадно громить бракоделов и тех руководящих работников, которые потворствуют бракоделам, как противников высокого урожая и добросовестного выполнения обязательств, взятых тружениками сельского хозяйства Кузбасса в письме товарищу Сталину.

Секретарь Кемеровского областного комитета ВКП(б) **Е. КОЛЫШЕВ.**

6 мая 1947 года.

Накануне Дня Победы

Подарки кемеровских коксохимиков

Коллектив Кемеровского ордена Ленина коксохимического завода приближающуюся годовщину — День Победы встречает новыми успехами на трудовом фронте.

Коксохимики всенародный праздник знаменуют перевыполнением производственной программы. Особенно слаженно работают коксовики (начальник цеха тов. Габай). План пяти дней по выжигу кокса ими выполнен на 101,3 процента. К Дню Победы коксовики уже вписали на сверхплановый счет сотни тонн кокса, программа по отгруску газа для азотно-тукового завода перевыполнена на 12 процентов.

Коллективы химических цехов, где начальниками тт. Поляков и Очерет, идут с перевыполнением суточных графиков.

Транспортники (начальник цеха тов. Белый) упорно борются за досрочный оборот вагонов. За пять дней мая они сократили простой вагонов под погрузкой и выгрузкой на 1 час 50 минут, против установленной нормы. Встречая 9 мая, кемеровские коксохимики встали на стахановскую вахту в честь Дня Победы.

Молодежь КЭМЗ'а к Дню Победы

Среди молодежи Кемеровского электромеханического завода с каждым днем ширится социалистическое соревнование за достойную встречу 30-й годовщины Октября.

Первенство в соревновании попрежнему прочно удерживает за собой комсомольско-молодежная бригада Анны Полозовой. В апреле ее бригада выполнила четыре месячных нормы.

В единоборстве с бригадой Полозовой вступила комсомольско-молодежная бригада токарей тов. Тарасова. Токарям не удалось обогнать изолировщиц, но они достигли замечательных производственных успехов, выполнив апрельскую программу на 318 процентов.

Три месячных нормы дали в апреле молодые обмотчики бригады тов. Иванов-ского.

Передовики социалистического соревнования развернули упорную борьбу за достойную встречу всенародного праздника — Дня Победы. Комсомольцы и молодежь этих бригад к 9 мая готовят производственные подарки.

Индивидуальное первенство среди формовщиков, да и всего коллектива завода, завоевала тов. Королева. Она в пять раз перевыполнила месячную норму. Около пяти месячных норм выработал сверловщик цеха № 5 тов. Гринблат.

Заливщик тов. Сорочинский, слесарь-сборщик тов. Гречко, сверловщица тов. Мигчилова в три с лишним раза перевыполнили свои месячные задания. Готовясь к встрече Дня Победы, они ежедневно дают по две—три нормы.

Успешная работа химиков

Досрочно завершив апрельский план, коллектив Кемеровского завода «Руда» с первых же дней мая добивается высокой производительности труда. К настоящему времени график по заводу перевыполнен уже на 19 процентов.

Передовиками соревнования попрежнему являются цехи тт. Пашкевич, Щербака и Остромуховой. Ритмичная и слаженная работа этих цехов дает хорошие показатели, составляющие 108—114 процентов.

С большим воодушевлением работают накануне великого праздника — Дня Победы — комсомольско-молодежные коллективы. Лучшие из них — смены тт. Игнатова и Мельникова, систематически перевыполняющие свои задания. Среди аппаратчиков первенство держат тт. Кирьякова и Буракова.

АЗОТЧИКИ НАБИРАЮТ ТЕМПЫ

Коллектив Кемеровского ордена Ленина азотно-тукового завода апрельскую программу выполнил на 111 процентов.

С первых дней мая азотчики, закрепляя достигнутые успехи, развернули упорную борьбу за досрочное выполнение месячного плана.

Производственная программа первых дней мая выполнена на 113 процентов. Первенство в развернувшемся соревновании в честь Дня Победы с начала месяца держит коллектив цеха тов. Квиткова, перевыполнивший свое задание на 24 процента.

Вслед за передовым цехом идет коллектив цеха тов. Розенфельда. Здесь программа 4 дней выполнена на 118,5 процента. Дружно работают коллективы цехов тт. Федорова, Суровова.

ПОДПИСКУ НА ЗАЕМ ЗНАМЕНУЮТ ТРУДОВЫМИ УСПЕХАМИ

Коллектив горняков ленинской шахты «Журинка» с первых дней нового месяца набирает ритм в работе. За четыре прошедших дня план угледобычи выполнен на 109,2 процента.

С большой радостью встретили шахтеры выпуск нового займа. В дни подписки на заем коллектив шахты встал на стахановскую вахту. Горняки не только дружно подписываются на заем, но и знаменуют его новыми трудовыми успехами.

Успешно прошла подписка на новый заем в цехе № 4 Кемеровского завода «Карболит». На снимке: парторг цеха тов. **Ф. Гаврилов** оформляет подписку.
Фото Г. Недлер.

Трудящиеся Кузбасса дружно подписываются на заем

Трудящиеся шахт, заводов, колхозов и совхозов Кузбасса с величайшим воодушевлением встретили постановление Совета Министров СССР о выпуске Второго государственного займа восстановления и развития народного хозяйства СССР. Дружная и организованная подписка на заем вылилась в яркую демонстрацию безграничного доверия нашего народа к Советскому правительству, большевистской партии, великому Сталину.

◆ Дружно и организованно прошла подписка на заем на шахте имени Вахрушева треста «Кагановичуголь». Забойщик-стахановец тов. Озурин подписался на 5 тысяч рублей и 4 тысячи внес наличными. Его примеру последовали забойщики тт. Колпышев, Коновалов и другие. За первые сутки горняки шахты имени Вахрушева закончили подписку.

◆ Подписка на новый заем у трактористов и комбайнеров Кузнецкой МТС прошла при высокой политической активности. Механик тов. Горбунов дал взаймы государству 2 тысячи рублей и половину подписанной суммы внес наличными.

◆ Колхозники сельскохозяйственной артели имени С. М. Кирова, Прокопьевского района, подписались на 35 тысяч рублей и 28 тысяч внесли наличными. Они соревнуются за внесение всей суммы подписки к Дню Победы над Германией. Члены сельхозартели имени Ворошилова этого же района подписались на 30 тысяч рублей и внесли их наличными.

◆ С большим под'емом прошла подписка на новый государственный заем в колхозах Чернышевского сельсовета, Итатского района (председатель сельсовета тов. Алфимов). За первые три часа подпиской были охвачены все колхозники, которые подписались на 45 тысяч рублей и всю сумму внесли наличными.

◆ Тайгинские железнодорожники встретили весть о выпуске нового займа с величайшим воодушевлением. За первые часы реализации займа многие коллективы закончили подписку и дали взаймы государству больше месячного фонда зарплаты. Машинист ст. Тайга тов. Бычков подписался на 5 тысяч рублей, а машинист тов. Денисов — на 4 тысячи рублей.

◆ Активно идет подписка на заем в колхозах Подунского района. Колхозники сельхозартели «Знамя труда», Тарасовского сельсовета, подписались на 22 тысячи рублей и внесли всю сумму подписки наличными. Дружно идет подписка на новый заем в колхозах «50 лет Ворошилова», «Светлый путь» и других.

◆ Агитаторы партийной организации облторготдела вышли на бывшие избирательные участки для реализации нового государственного займа. Агитатор тов. Буткеева распространила облигаций займа за наличные на 500 рублей, агитатор тов. Ярцева — на 4.000 рублей. Парторганизация горисполкома выделила для распространения займа среди населения 20 агитаторов. Реализовано займа на 2 тысячи рублей. Первыми закончили работу агитаторы тт. Кузнецова, Лукина, Васильева.

◆ Горняки шахты «Мазуровская» треста «Кемеровоуголь» организованно провели подписку на заем. Знатный стахановец, бригадир забойщиков тов. Свинарев подписался на 3.000 рублей и призвал всех шахтеров последовать его примеру. Его поддержали горный мастер тов. Козырев, забойщик тов. Палатов и другие. За сутки подписка на заем по шахте достигла 130 процентов к месячному фонду зарплаты.

◆ Активно прошла подписка на новый заем в коллективе Кемеровского драматического театра имени Луначарского.

Из 117 человек работников коллектива за первый час 109 человек уже оформили подписку. Они подписались на 62.700 рублей.

Творческий состав театра дал взаймы государству 103 процента месячного заработка. Здесь больше чем на месячный оклад подписались тт. Масленников, Прошина, Селиванов, Грановская и другие.

◆ К 12 часам ночи 5 мая сумма подписки на Второй государственный заем восстановления и развития народного хозяйства СССР в Сталинске превысила 57 миллионов 66 тысяч рублей. Металлурги Кузнецкого завода уже оформили подписку на 25 миллионов 712 тысяч рублей.

Впереди по городу идет Молотовский район, где подписалось 92,7 процента трудящихся. Они дали взаймы государству 107,8 процента среднемесячного фонда зарплаты.

На втором месте — Куйбышевский район. Здесь охвачено подпиской 99,6 процента рабочих, служащих и инженерно-технических работников. Сумма подписки на заем составила 102,5 процента к фонду зарплаты.

НА ЗАВОДЕ „КАРБОЛИТ“

Весть о выпуске нового займа быстро облетела все цехи и отделы завода «Карболит». Как только по радио закончилась передача постановления Совета Министров о новом займе, на заводе начались многолюдные митинги. Они превратились в яркую демонстрацию сплоченности коллектива вокруг партии и советского правительства. Каждый рабочий и служащий, выступая на митинге, подчеркивал народнохозяйственное значение нового займа, от которого зависит выполнение грандиозных задач, стоящих перед Родиной во втором году четвертой сталинской пятилетки.

На митинге цеха № 4 выступила старая работница Екатерина Илларионовна Лабутина. На заводе она работает 15 лет. — Пора переходить на пенсию, — говорит тов. Лабутина. — Но пока я в силах делать полезное для Родины, для народа — завод не покину. А чтобы еще веселее крутились станки на нашем заводе, чтобы жизнь была лучше и краше, я подписываюсь на новый заем на 1.000 рублей. Это составляет почти два месячных заработка.

Другая старая работница тов. Устинова заявила в своем выступлении, что она не уступит тов. Лабутиной и подписывается на двухмесячный заработок.

За полчаса по цеху подписка на заем составила 82 тысячи рублей.

Дружно прошла подписка на новый заем по заводоуправлению. За час подписались 91 человек на сумму 132.200 рублей.

Активно подписываются на новый заем рабочие цеха № 16 и отдела капитального строительства. Рабочие цеха № 10 подписались на 116 процентов к фонду месячного заработка.

Подписка во всех цехах и отделах продолжается. По заводу на 6 мая она достигла более 1.400 тыс. рублей.

Используем опыт знатных картофелеводов нашей области

Для Кемеровской области, где сосредоточены крупные промышленные центры с многочисленным населением, картофель имеет огромное значение. Это значение подчеркнул в своем постановлении февральский Пленум ЦК ВКП(б), который предложил расширить в нашей области посевную площадь под картофель, создать вокруг промышленных центров картофельно-овощные базы.

Кузбасс — родина рекордных урожаев картофеля. Знатные картофелеводы страны Анна Кондратьевна Юткина и Анна Ефимовна Картавая получают больше чем по 1.000 центнеров картофеля с одного гектара.

Колхоз «Путь новой жизни», Мариинского района, за последние пять лет получает урожай картофеля от 116 до 156 центнеров с га на площади 70—95 гектаров.

Чтобы получить высокий урожай картофеля, нужно выполнять одно решающее условие — строго соблюдать правила агротехники. В чем заключается агротехника картофеля, как лучше провести его посадку, ухаживать за всходами — об этом мы рассказываем ниже.

★

Опыт звена тов. Юткиной

Звено лауреата Сталинской премии Анны Кондратьевны Юткиной, работающее в колхозе «Красный перекоп» Мариинского района из года в год выращивает высокие урожаи картофеля. В 1946 году Анна Кондратьевна получила картофеля — 1.317 центнеров с гектара.

— Высоких урожаев, — говорит товарищ Юткина, — мы добились благодаря упорной, настойчивой работе и изучению агротехники картофеля. Особое внимание обращаем на своевременную, качественную обработку почвы, на углубление пахотного слоя, так как внесение большого количества удобрений в мелко вспаханную почву может быть не использовано растениями.

Тщательно отбираем и подготавливаем посадочный материал. Клубни берем только здоровые, крупные и типичные для сорта. Проводим яровизацию.

Очень важна плотность посадки. Высаживаем на гектар не меньше 40—45 тысяч кустов. Точно соблюдаем агротехнические сроки ухода за картофелем, производим подкормку растений, практикуем индивидуальный уход за отдельными кустами.

Большое значение имеет рыхление и окучивание куста. Оно заключается в следующем. После всходов, когда растение достигает высоты 5—10 сантиметров, вручную, тяпкой под куст подбивается земля, т. е. делается глубокое рыхление и небольшое окучивание. Молодое растение, как бы смещается и расшатывается в земле. После оно быстро идет в рост и становится более мощным.

При вторичном рыхлении и окучивании также стараемся как можно лучше обработать почву. Отвалы окучника устанавливаем на расстоянии 55 сантиметров. После окучивания тотчас же производим ручную оправку кустов. Тщательно следим за тем, чтобы у каждого стебля куста была привалена почва.

Большое внимание звено Анны Кондратьевны уделяет удобрениям. Средняя доза удобрений, которую звено вносит на один гектар: навоза-перегноя—50—60 тонн, птичьего помета —8—10 центнеров, золы — 9—12 центнеров, суперфосфата — 4—5 центнеров, калийной сорокапроцентной соли—3 центнера.

Последователи тт. Юткиной и Картавой

Тов. Гладченко Анна Митрофановна, звеньевая колхоза «Серп и молот», Ижморского района. С рекордного участка в один гектар получила урожай 778 центнеров, а с остальных 5 га по 368 центнеров.

* * *

Тов. Тарчан Пелагея Ивановна, звеньевая колхоза «Верный путь» Промышленовского района, получившая по 320 центнеров картофеля с гектара на площади 4 га.

* * *

Тов. Чучина—звеньевая колхоза «Красная поляна», Топкинского района. С площади два гектара собрала картофеля 640 центнеров.

* * *

Тов. Фокин—бригадир-овощевод колхоза «Смычка», Топкинского района. С площади в два гектара получил 600 центнеров картофеля.

* * *

Тов. Лейкина — бригадир-овощевод совхоза «Новостройка», Кемеровского коксохимического завода. В 1946 году получила урожай картофеля 576 центнеров с гектара.

★

СТРОГО СОБЛЮДАТЬ ПРАВИЛА АГРОТЕХНИКИ

Время посадки картофеля определяется в зависимости от климатических, почвенных и других природных условий колхоза и участка. Посадку следует начинать тогда, когда почва на глубине 10 сантиметров прогреется на 7—8 градусов тепла по Цельсию. Это время в условиях нашей области — в начале второй декады мая.

В первую очередь высаживается ранний яровизированный картофель. Посадка средних и поздних сортов производится сначала непояровизированными клубнями, а потом яровизированными. Продолжительность посадки должна быть не более 8—10 дней.

В районах достаточно увлажненных, каким у нас является Горная Шория, допустима гребнистая посадка. В остальных районах лучшей посадкой является ровная.

Ровная посадка производится картофелесажалками «К. С.», под плуг — с немедленным боронованием поля, под окучник — с заделкой шлейфом. При посадке конным окучником надо обязательно применять маркер, для достижения прямолинейности посадки, что имеет большое значение при дальнейшем уходе за картофелем.

При посадке под плуг клубни должны укладываться на рыхлый слой почвы, в бок борозды. При посадке с пророщенными ростками картофеля, клубни укладываются ростками кверху. Обламывание их не допускается.

При машинной посадке картофель должен быть отсортирован по размерам одинаковой величины.

Глубина заделки клубней при гладкой посадке 8—10 сантиметров, при машинной гребнистой — 12—13 сантиметров, в расчете на то, что после боронования глубина залегания посадочного клубня будет нормальной, т. е. 8—10 сантиметров.

На легких и слабо удобренных почвах при выращивании раннего картофеля допускаются междурядия в 60 сантиметров, а во всех остальных случаях — 70 сантиметров.

Густота посадки в рядах в зависимости от климатических условий, почвы, сорта, крупности посадочного материала устанавливается 35—40 сантиметров, при выращивании раннего картофеля — 30—35 сантиметров.

При посадке яровизированных мелких клубней, яровизированных частиц клубней, верхушек и рассады посадку рекомендуется несколько загущать, доводя расстояния в рядках до 25—30 сантиметров. Средняя и нормальная густота считается 10 тысяч кустов на гектар.

УХОД ЗА ПОСЕВАМИ

Основными мерами по уходу за посевами картофеля являются: боронование, рыхление и мотыжение междурядий, полка сорняков, подкормка и окучивание.

Боронование картофельного поля производится до появления всходов. При образовании корки и произрастании мелких сорняков боронование повторяется. Третий раз его производят в начале появления всходов. Боронят легкой деревянной короткозубовой бороной вдоль рядков, недопуская выдергивания клубней.

Рыхление междурядий проводится, как только обозначатся рядки картофеля. Всего за вегетационный период делается три—четыре рыхления. Оно производится конными планетами, тракторными культиваторами и другими орудиями. Полка и мотыжение почвы в рядках картофеля делается три—четыре раза, по мере появления сорняков.

В период массового выхода картофеля, при наличии выпадов, необходимо производить подсадку яровизированными клубнями или рассадой, подготовленной заранее.

Окучивание следует производить два раза. Первое — когда растения достигнут высоты 15—20 сантиметров, второе — через 12—15 дней после первого, перед цветением. В годы более влажные следует увеличить число окучиваний и делать их более глубокими.

Окучивание производится тракторными или конными окучниками. Рекомендуется выполнять эту работу сразу после выпадания осадков. Вслед за рыхлением и окучиванием следует производить оправку кустов ручными мотыгами.

ПОДКОРМКА КАРТОФЕЛЯ

Подкормки вносятся в сухом и жидком виде. Лучшие результаты дают жидкие подкормки в слабой концентрации. В условиях сухого лета их дают в жидком виде, одновременно с предварительным поливом водой.

Навозная жижа для подкормки вносится в 2—3 приема: перед рыхлением почвы, перед первым и вторым окучиванием. Каждый раз вносят по 5—6 тонн жижи на один гектар, разбавляя ее перед внесением в 4—5 раз водой.

Подкормку проводят из бочки, установленной на двухколесной тележке. Для распределения жижи бочка снабжается кранами и шлангами. Междурядья предварительно разрыхляются. После разлива, с целью заделки внесенной подкормки, надо провести вторичное рыхление.

Птичий помет вносится в междурядья картофеля из расчета 5—10 центнеров сухого измельченного порошка на один гектар или в разведенном виде (одна часть помета на 10 частей воды) и заделывается путем рыхления.

Навозная жижа и птичий помет возмещают недостаток азота в почве. При избытке азота в почву вносится в качестве подкормки зола, из расчета 5—6 центнеров на один гектар.

Из минеральных удобрений для подкормок берутся только легко растворимые удобрения. Лучший результат получается от применения азотно-калийных подкормок. При двухкратной подкормке картофеля минеральными удобрениями на каждую из них берется 50—80 килограммов сульфат-аммония и 40—60 килограммов калийной соли. При однократной подкормке удобрений должно быть взято больше.

Суперфосфат в качестве подкормки вносится один раз, при первом или втором рыхлении, из расчета 100—150 килограммов на один гектар.

Лучшее время для удобрительной поливки — после дождя или в пасмурную погоду. При солнечной и сухой погоде подкормку рекомендуется проводить вечером. В сырое лето подкормку можно производить и в сухом виде, путем рассыпания посредине междурядий с последующим рыхлением.

А. ПАВЛОВСКИЙ.

★

Опыт звена тов. Картавой

Высокие урожаи картофеля получает звено депутата Верховного Совета СССР Анны Ефимовны Картавой, работающее в колхозе «Путь новой жизни», Мариинского района. В 1936 году тов. Картавая вырастила на одном гектаре 428 центнеров картофеля. В 1945 году получила по 300 центнеров с га на площади одиннадцать гектаров, а с рекордного гектара 1.139 центнеров. В 1946 году урожай картофеля с рекордного участка составил 1.277 центнеров с га.

Вот краткая агротехника рекордного участка площадью в один гектар, с которого было получено 1.139 центнеров картофеля. На участок внесли 3 центнера калийной соли и 9 центнеров птичьего помета. Провели культивацию в двух направлениях, с одновременным бороновании в два следа. За 2 недели до посадки внесли 30 тонн перегноя и 5 центнеров золы. Картофель прояровизировали.

Садили картофель 13 мая под плуг. Расстояние между рядами было 60—65 сантиметров, в рядке 28—30 сантиметров. Фактическая норма посадки составляла 38 центнеров цельных яровизированных клубней.

14 мая, после посадки, произвели боронование в один след. 25 мая после дождя и образования небольшой корки сделали второе боронование. 29—30 мая появились всходы. Поле было снова заборонено.

Дней через 8—10 сделали ручное рыхление и полку в рядках и междурядьях с небольшим окучиванием кустов. 25—27 июня растения подкормили суперфосфатом в сухом виде в количестве 3 центнеров. Кусты окучили и оправили.

5 июля сделали второе окучивание с оправкой кустов вручную. 8 июля после дождя картофель окучили третий раз. 15—16 июля во время начала цветения кустов сделали ручное рыхление мотыгами.

За три дня до уборки, звено скосило ботву. Уборка производилась 25—27 сентября. Картофель выпахивался плугом и выбирался вручную. Потом было проведено боронование и организована подборка оставшихся клубней.

За получение высокого урожая звено Анны Ефимовны получило дополнительную оплату — 506 центнеров картофеля.

Какой сорт картофеля выбирать для посадки

Работа наших опытных учреждений—Сталинского сортоиспытательного участка, Мариинского опорного пункта, а также многолетняя практика колхозов — отметила лучшие сорта картофеля, которые приняты к плановому размножению в Кемеровской области.

В пригородных районах можно выращивать из ранних сортов — «Ранняя роза» и «Эпрон», из средне-поздних — «Лорх», «Берлихейтен» и «Центифолия».

В районах спиртовой промышленности, кроме указанных сортов, рекомендуется сорт Кореневский. Из новых, не распространенных у нас сортов, хорошую оценку получил сорт «Советский», как раннеспелый столово-заводской сорт.

Во избежание засорения одних сортов другими рекомендуется в пригородных хозяйствах разводить два столовых сорта картофеля — один скороспелый для летне-осеннего употребления, а второй средне-поздний для употребления в зимний период.

В оставшиеся до посадки дни необходимо привести в полный порядок семена картофеля. Сделать яровизацию, провяливание клубней, отобрать картофель для семенных участков.

Нужно организовать дело так, чтобы к 20 мая посадка картофеля была закончена. Это обеспечит выполнение принятого колхозами области обязательства — получить с каждого гектара 720 пудов картофеля.

Обновление природы

(К вопросу о создании лесных полезащитных и ветроломных полос на полях Кузбасса)

Территория Кемеровской области имеет несколько ландшафтных зон. Из них степь и лесостепь представляют важнейшие угодья для развития земледелия, для получения высоких, устойчивых урожаев. Эти пространства есть продолжение огромной черноземной полосы.

От Карпат и почти до восточных граней Западной Сибири тянется знаменитая и единственная в своем роде на всей земле зона черноземных почв — влажных, полусухих и сухих степей. Ни Северная Америка с ее прериями, ни степи Южной Америки и Африки не могут итти в сравнение с величинами и качеством нашей советской черноземной полосы.

Только наши черноземы имеют 16—20 процентов органического вещества, неисчерпаемые ресурсы других питательных солей, высокое плодородие в естественном состоянии. Это полоса лучших пшениц мира — кубанские, волжские, Северного Казахстана, Алтая — твердых, стекловидных с 20—25 процентами белка. Здесь лучшие масличные, сахароносы, прядильные, крупяные, бобовые, бахчевые и многие другие.

Кемеровская степь и лесостепь — это восточная окраина черноземной полосы СССР. Узкая полоса лесостепи Сибири стеснена могучей тайгой — с севера равниной, с юга горами. А с восточной стороны за Енисеем — уже горные массивы Восточной Сибири, древне-геологическая плита.

Если всмотреться в натуральные, вещественные памятники природы, то нетрудно увидеть, что на территории нашей лесостепи в совсем недавнем прошлом была смена ландшафтов, и сейчас наблюдается интересный процесс ландшафтного изменения.

Было время, когда здесь шумела степь со злаковыми травами, ковылем, разнотравьем. Об этом говорят черноземы — они элемент степного ландшафта, продукт многовекового разложения остатков травянистого покрова. Черноземы говорят о том, что в эпоху их формирования в климате территории было много тепла и ограниченное количество атмосферной влаги. Высокие густые травы, умирая, давали органический элемент в почву, накопляя его с каждым годом. Бактерии, дождевые черви превращали растительные остатки в гумус, в черную плодородную землю.

Дальше во времени наступило похолодание климата, увеличение атмосферных осадков. И на степь надвинулся с севера, с гор лес. Началась борьба леса и степи. И в истории кемеровской лесостепи был период, когда она покрылась лесами, может быть, за исключением только отдельных участков, склонов южной экспозиции. На черноземах оказались хвойные и лиственные леса и, естественно, началась деградация черноземных почв, их вымывание.

Очевидно, сейчас вновь наблюдается изменение ландшафта в сторону преобладания степных элементов над лесными. Исчезают хвойные леса, на смену им приходят лиственные леса в виде колков. И опять целые пространства покрываются злаковыми травами, разнотравьем, а местами на наиболее прогретых сухих склонах появляется сизый ковыль.

Сейчас процесс ландшафтного изменения происходит очень быстро. Основным фактором является человек, освоение земель под сельскохозяйственные угодья. И культурное остепнение охватывает все новые и новые территории. Степь растет. На смену лесному и даже лесостепному ландшафтам идет, а частью пришла, степь, даже без колков. В отдельных местах, например в западных районах по долине реки Кия, имеются сплошные распашки территории.

Столь резкое изменение ландшафта, естественно, вызвало целый ряд серьезных изменений в природе, например, в климате этих территорий. Как показывают тщательные наблюдения, в условиях сильно распаханной территории повысился термический режим, особенно в приземном слое воздуха, изменилась влажность воздуха, уменьшилось количество атмосферных осадков — в целом происходит процесс некоторого усыхания климата.

Мы могли бы привести сравнительные цифровые показатели этих явлений и множество иллюстраций об изменениях в циркуляции воздуха, в термике и т. д. В условиях совершенно открытой степи особенную роль начинают приобретать ветры. Как правило, повышаются скорости ветров, их механическая энергия. А отсюда явление ветровой эрозии, т. е. разрушение, выдувание почвы, сдувание снега, высушивание почвы.

Как более глубокие результаты, следствия ландшафтного изменения — наличие засухи в Кемеровской степи и лесостепи в летний период, усыхание водных бассейнов. Таким образом, в природе возникли отрицательные качества.

Отсюда вопрос приобретает глубокопрактическое значение, так как он связан с урожайностью, с производительностью земледелия.

Не будем повторять известных истин о плодородии сибирских черноземов. Одно безусловно ясно, что при совершенной агротехнике и благоустройстве полей могут быть устойчивыми урожаи зерна в 25 центнеров с га. Но мало того: именно здесь вполне возможно возделывание наиболее ценных культурных растений, как твердая пшеница, подсолнечник, сахарная свекла и др.

В нашем социалистическом хозяйстве в отношении природы делается уже многое из того, что раньше казалось фантастичным. Осваивается крайний север, осваиваются пустыни, регулируется сток рек, полноценно используются недра и т. д. и т. п. Разработаны теоритически и проверены практически разнообразные мероприятия в отношении улучшения природы.

В обновлении, в качественном улучшении степи и лесостепи безусловно играют основную роль лесные ветроломные и полезащитные полосы. По этому вопросу существует большая литература и большая практика в условиях, главным образом, Советского Союза.

Еще отец почвоведческой науки профессор В. В. Докучаев, изучая черноземы и степи с точки зрения водного режима, высказал мысль об облесении степей, водораздельных холмов, расценивая лес, как собиратель влаги, как средство для изменения режима ветров, влажности и т. д. Его ученик и последователь, выдающийся ученый нашего времени академик В. Р. Вильямс еще больше развил учение о роли леса в земледелии. После Докучаева и Вильямса вопрос о значении леса для земледелия, урожаев можно считать принципиально решенным.

В условиях Кемеровской области сейчас нужно практическое решение вопроса. Но поскольку лесоразведение есть мероприятие многолетнее, им заняться нужно безотлагательно. И, конечно, достаточно продуманно.

В степь должен возвратиться лес, но возвратиться не как стихия, а как хозяйственно-полезный фактор, регулируемый, планируемый.

Вот почему необходимо в каждом конкретном случае учитывать, рассчитывать и строго соблюдать размеры лесных полос, расположение, направление их, состав древесных пород, высоту древостоя, соотношение ярусов. Лесные полосы должны изменить режим ветров, влажность, характер снежного покрова и, значит, изменить климат местности. Мы, не преувеличивая, можем сказать, что правильно поставленная, организованная лесная полоса явится ключом к улучшению микроклимата местности, тем самым к улучшению биохимических процессов, к увеличению урожайности.

Как показали наши наблюдения в долинах предгорий Алатау, на степных пространствах Кемеровской области лесные полосы должны иметь двоякий характер. По границам полей, навстречу господствующим ветрам, должны быть устроены густые непродуваемые ветроломные полосы шириною в 60—100 метров. Нужно, прежде всего, сломать ветер в приземном слое воздуха — вот почему первая линия лесов должна иметь ветроломный, а потому и более ветроустойчивый характер.

После первой основательной ветроломной полосы могут пойти параллельно ей более узкие полосы в пределах 10—15 метров, слабо продуваемые. Сломанный ветер уже не получит на равнине полного развития, а потому менее широкие промежуточные полосы вполне оправдают свое назначение для образования равномерного и устойчивого снежного покрова зимою, для сдерживания летних ветров. В пределах полей одного хозяйства вторая ветроломная полоса может оказаться нужной только при особенностях рельефа. Например, при наличии водораздельного гребня, холма и т. п. или значительном уклоне равнины по направлению господствующих ветров.

При устройстве лесных полос необходимо озеленение водоразделов и верхних частей склонов, что изменит водный режим, а также характер ветров, так называемых, неудобных территорий — эти территории будут улучшены, облагорожены. Необходимо облесение искусственных водоемов, что обусловит нормальный водосбор и сохранность прудов.

Лесные насаждения должны представлять компактную с общим стилем хозяйства картину.

Здесь одновременно разрешится вопрос о составе древесных пород в полосах. Для ветроломных полос, очевидно, нужно дать смешанные породы: и хвойные, и лиственные, обычные полезащитные полосы—преимущественно лиственные породы. Состав их более или менее установлен: тополь, клен, липа; в подлеске — дикая яблоня-сибирка, ранетка, разные ягодные кустарники. Из хвойных нужно будет вводить сибирский кедр, сосну и др. Как видно, лесные полосы можно сделать ценными источниками продовольственного и технического сырья.

В отдельных местах Кемеровской области уже имеются, пока еще, правда, молодые, лесные полосы. Их можно видеть в хозяйствах долины реки Кии. Замечательная картина: через тучные черноземные поля легли зеленые полосы, словно изумрудные пояса, и уже в зоне деятельности их—более благоприятные условия для выращивания озимых культур, лучшие урожаи яровых культур. Даже в первые годы при посадке быстрорастущими черенками — полосы задерживают снег.

Полосы образовали более сложный биоценоз (сочетание организмов) поля: в зарослях деревьев и кустарников появились птицы. В укромных местах устроили гнезда мелкие зверки: ласка, горностай, хорек — борцы с грызунами, вредителями полей.

Из горных ущелий, с холмистых гряд дуют ветры, несутся по полям «Стрибоговы внуки», поднимая пыль, разрушая почвы. Многие годы поля страдали от ветровой эрозии — разрушения. Уносился в овраги снег с поля. И вот теперь навстречу ветрам поднялись зеленые заграждения, полосы леса. Ветер уже задерживается. А пройдет несколько лет, поднимутся выше деревья, и буйный ветер равнин сломает о них свою энергию.

Так разрешается большая производственно-жизненная проблема обновления природы на благо урожая, на благо производительности социалистических полей.

И. ЗЫКОВ.

Достойно встретим XXX годовщину Великого Октября

ПРОХОДЧИКИ КУЗБАССА, ВЫХОДИТЕ НА СОРЕВНОВАНИЕ!

Сегодня в нашей газете публикуются условия Всесоюзного социалистического соревнования горно-проходческих бригад.

По инициативе проходчиков Минзарипова, Проничкина, Созаева и других на Североуральских бокситовых рудниках началось социалистическое соревнование за скоростные методы горно-проходческих работ.

На-днях Совет Министров СССР принял постановление, в котором разрешил ВЦСПС и министерствам цветной металлургии, черной металлургии, угольной промышленности западных районов, угольной промышленности восточных районов, строительства топливных предприятий, строительных материалов СССР, внутренних дел СССР, путей сообщения и химической промышленности организовать Всесоюзное социалистическое соревнование горно-проходческих бригад.

Организация соревнования горно-проходческих бригад — большое народнохозяйственное дело.

Планом новой сталинской пятилетки только в Кузбассе предусмотрено построить 30 крупных механизированных шахт, провести реконструкцию ряда действующих шахт, создать сырьевую базу для гиганта черной металлургии — Кузнецкого металлургического комбината и предприятий ряда других отраслей промышленности.

В успешном выполнении этих ответственных задач огромную роль должны сыграть горные проходчики Кузбасса. Они призваны как можно быстрее проложить дороги к недрам земли, к ее несметным богатствам и дать возможность быстрее использовать их для восстановления и дальнейшего развития социалистического хозяйства.

Не менее почетна и ответственна роль проходчиков на наших действующих шахтах. Темпы под'ема угледобычи в Кузбассе сейчас во многом зависят от воссоздания и расширения очистного фронта.

В годы Великой Отечественной войны Кузбасс славился мастерами скоростной проходки. В горячие дни вдохновенного творческого труда новой сталинской пятилетки выросли новые стахановцы-скоростники. Далеко за пределами Кузбасса знают забойщика с шахты имени Ярославского — Александра Киселева, забойщика шахты имени Вахрушева — Бориса Чупахина, стахановцев-проходчиков шахты имени Сталина — Степана Милентьева, шахты «Манеиха» — Петра Беляева.

Теперь представляется широкая возможность приумножить славу горных проходчиков Кузбасса.

Задача партийных и профсоюзных организаций Кузбасса — рассказать проходчикам о значимости их труда в народном хозяйстве и добиться, чтобы все горные проходчики включились во Всесоюзное социалистическое соревнование.

★ ★ ★

Условия Всесоюзного социалистического соревнования горно-проходческих бригад

Утверждены условия Всесоюзного социалистического соревнования горно-проходческих бригад рудников и шахт. Согласно этим условиям на рассмотрение ВЦСПС и министерств: цветной металлургии, черной металлургии, угольной промышленности западных районов, угольной промышленности восточных районов, внутренних дел СССР, строительства топливных предприятий, путей сообщения, строительных материалов СССР и химической промышленности для присуждения звания победителя представляются те проходческие бригады, которые добьются наилучших результатов по проходке и обеспечат:

1. ПО ПРОХОДКЕ ГОРИЗОНТАЛЬНЫХ ВЫРАБОТОК:

а) в породах с коэфициентом крепости до 8 — уходку одним забоем в месяц не менее 100 метров;

б) в породах с коэфициентом крепости от 8 до 12 — уходку одним забоем в месяц не менее 80 метров;

в) в породах с коэфициентом крепости свыше 12 — уходку одним забоем в месяц не менее 50 метров;

г) по угольной промышленности: при коэфициенте крепости боковых пород до 3 — при прохождении штреков с подрывкой не менее 60 метров и штреков без подрывки не менее 80 метров; при прохождении двухпутевых квершлагов не менее 60 метров;

д) выполнение плана по производительности труда.

2. ПО ПРОХОДКЕ ВЕРТИКАЛЬНЫХ СТВОЛОВ ШАХТ (ГОТОВЫХ, БЕЗ АРМИРОВКИ):

а) уходку одним забоем в месяц не менее 25 метров вертикального ствола со скиновым или клетьевым под'емом сечением свыше 12 квадратных метров:

б) уходку одним забоем в месяц не менее 15 метров такого же ствола, но при сложных условиях (плывуны, приток воды свыше 100 кубометров);

в) выполнение плана по производительности труда.

3. ПО НАКЛОННЫМ ВЫРАБОТКАМ:

а) в породах с коэфициентом крепости до 8 — уходку одним забоем в месяц не менее 50 метров;

б) в породах с коэфициентом крепости от 8 до 12—уходку одним забоем в месяц не менее 40 метров;

в) в породах с коэфициентом крепости свыше 12 — уходку одним забоем в месяц не менее 30 метров;

г) выполнение плана по производительности труда.

4. ПО ВОССТАЮЩИМ ВЫРАБОТКАМ:

а) в породах с коэфициентом крепости до 8 — уходку одним забоем в месяц не менее 45 метров;

б) в породах с коэфициентом крепости от 8 до 12 — уходку одним забоем в месяц не менее 35 метров;

в) в породах с коэфициентом крепости свыше 12 — уходку одним забоем в месяц не менее 25 метров:

г) по угольной промышленности при прохождении бремсбергов не менее 60 метров;

д) выполнение плана по производительности труда.

5. ПО ТОННЕЛЯМ, КАМЕРАМ И РУДНИЧНЫМ ДВОРАМ:

а) уходку одним забоем за месяц горным способом не менее 450 кубометров;

б) уходку одним забоем за месяц щитовым способом: при сечении до 20 квадратных метров—не менее 75 погонных метров; при сечении от 20 до 40 квадратных метров—не менее 50 метров, при сечении свыше 40 квадратных метров — не менее 25 метров;

в) выполнение плана по производительности труда.

Выработки считаются удовлетворяющими условиям, если они пройдены с соблюдением проектного сечения, уклона, крепления и полностью подготовлены к сдаче в эксплоатацию.

Лучшим проходческим бригадам, занявшим во Всесоюзном социалистическом соревновании первые места, вручаются переходящие Красные Знамена Всесоюзного Центрального Совета Профессиональных Союзов с первыми премиями.

Проходческим бригадам, занявшим во Всесоюзном социалистическом соревновании вторые и третьи места, вручаются вторые и третьи денежные премии.

Для премирования инженерно-технических работников, непосредственно осуществляющих руководство скоростной проходкой, выделяется 20 процентов из суммы, присужденной бригаде.

Итоги Всесоюзного социалистического соревнования подводятся ежемесячно ВЦСПС и министерствами не позднее 20 числа каждого следующего месяца.

Опыт скоростной проходки откаточного штрека

В новой сталинской пятилетке перед шахтостроителями Кузбасса поставлена задача — построить 30 крупных механизированных шахт. В связи с этим, предстоит выполнить большой об'ем горных работ. Так, на новостройке шахты «Абашево-2» в текущем году необходимо пройти 10 километров выработок, вынуть 60 тысяч кубометров угля и породы и уложить 2.500 куб. метров бетона. На других шахтах-новостройках об'ем горных работ нисколько не меньше. Для того, чтобы успешно справиться с поставленными задачами, кузбасским шахтостроителям необходимо вести горные работы скоростными методами.

На строительстве шахт «Абашево-1» и «Зыряновка» коллектив сталинской конторы треста «Кузбассщахтстрой» обогатился ценным опытом скоростной проходки горных выработок. Так, на проходке квершлага сечением 11 кв. метров мы давали в месяц 138 погонных метров ухода, на проходке откаточного штрека—241 погонный метр в месяц, на проходке концентрационного штрека — 181 метр.

Включившись в социалистическое соревнование с шахтерами Донбасса, коллектив горного цеха шахты «Абашево-2» взял на себя обязательство возродить скоростные методы и добиться на проходке откаточного штрека 250 погонных метров ухода в месяц.

Это обязательство можно было выполнить при одном условии — организовать труд проходчиков по графику цикличности. С этого мы, собственно, и начали. Составили циклограмму, обсудили на слете проходчиков-скоростников.

График скоростной проходки откаточного штрека предусматривал уход 10,5—12 погонных метров в сутки. Это должно быть достигнуто за счет максимального совмещения отдельных операций во времени — бурение по углю и по породе, постоянное крепление, настилка пути. Уборка породы совмещалась со временным креплением, бурением верхних шпуров по породе.

Вместе с этим предусматривалось полностью механизировать основные работы —бурение по углю осуществляется двумя электросверлами ЭР-4 с применением штанг из витой стали с победитовыми угольными коронками.

Комплект буров состоит из метрового забурника и двухметрового бура. Бурение по породе производится колонковыми электросверлами с пятью бурами: первого —0,8 метра, второго—1,6 метра, третьего — 2,4 метра, четвертого — 3,2 метра и пятого — 4 метра, т. е. разница в последующих бурах 0,8 метра на величину подачи винта колонкового электросверла. Разборка забоя производится отбойными молотками ОМ-5, погрузка угля и породы — при помощи перегружателя П-4.

График скоростной проходки применен на 21 пласту, с углом падения 20 градусов. Откаточный штрек проходится сечением 4,4 кв. метра в свету. Кровля пласта — глинистый сланец (арголит), почва — крепкий песчаник. Штрек проходится верхней и нижней подрывкой, с расчетом 50 процентов подрывки породы. Постоянное крепление производится нецолным дверным окладом с отбросами через 0,75 м. с отставанием от временного крепления на 10—15 м. Временное — с отставанием от груди забоя на 1,5—2 метра с устройством горизонтальных лунок для огнив (верхняков). Заводка огнив происходит после уборки породы. Для ускорения уборки в самом забое перед отпалкой на почву штрека укладывается металлический рессор. Откатка в штреке — ручная, с устройством разминовок через каждые 70—80 метров.

Для ликвидации перекидки угля и породы из-за отсутствия путей применялась металлическая времянка, состоящая из двух 8-метровых рельсов, скрепленных между собой металлическими планками на яблоко. Времянку укладывают внутрь постоянных путей и по мере необходимости выдвигают вслед за забоем. Настилка постоянных путей укладывается на ранее подготовленные шпалы. Эта работа занимает не более часа и приурочивается к началу смены.

На проходке скоростного забоя в смену занято 8 человек. К началу каждой смены забои очищены от угля и породы, пробурены верхние шпуры по породе в количестве 4 штук, глубиной 3,5 метра.

В начале смены два человека приступают к бурению шпуров по углю. За 30 минут они успевают сделать 12 шпуров, глубиной 1,82 метра. На бурение нижних шпуров по породе уходит два часа. Двое рабочих производят настилку пути и двое возводят постоянное крепление в течение всей смены.

После бурения угольного забоя производится зарядка и отпалка. На эту операцию затрачивается 30 минут.

На разборке угольного забоя первого цикла и бурения по углю для второго цикла занято двое рабочих в течение полутора часов. Бурением нижних шпуров по породе, уборкой угля первого цикла и постоянным креплением занимаются 6 человек. На уборку угля второго цикла затрачивается один час.

Далее в течение 30 минут производятся зарядка и отпалка породного забоя. На уборку породы уходит три с половиной часа. После отпалки шесть человек занимаются уборкой породы и угля, двое — бурением верхних шпуров.

Следовательно, за смену осуществляются два цикла по углю, общим уходом 3,5 метра и один цикл по породе — 3,5 метра и возводится постоянное крепление — 6 кругов за смену. Уход за смену составляет 3,5 метра готового штрека.

Шахта отнесена по газоносности к первой категории. Поэтому падение забоев здесь опасное. Сначала взрываются четыре врубовых шпура, затем четыре вспомогательных и в последнюю очередь — четыре отбойных. Такой порядок отпалки угольного забоя обеспечивает высокий коэфициент полезного действия шпуров. Зарядка породных шпуров длиной 3,5—4 метра производится двойная, т. е. сначала заряжаются четыре патрона с одним боевиком и делается забойка глиной, потом делают вторичную зарядку четырьмя патронами со вторым боевиком. Шпур вторично забивают глиной. Падение породы производится сначала четырех нижних шпуров, а затем — четырех верхних.

Падение в параллельном штреке и в сбоечных печах происходит одновременно с угольным и породным забоями.

Для скоростной проходки откаточного штрека исключительное значение имеет вентиляция. Одновременно с проходкой откаточного штрека проходится параллельный штрек сечением 2 кв. метра, который через каждые 10 метров обивается сбоечной печью с откаточного штрека. Все сбоечные печи, за исключением последней, хорошо изолируются устройством чураковой перемычки и тщательно обмазываются глиной. Этим самым исключается возможность утечки свежего воздуха.

Свежая струя поступает по откаточному штреку, омывает забои и через последнюю сбоечную печь поступает на параллельную выработку и на вентиляционный шурф. Там установлен вентилятор «Сирокко» № 8, производительностью 400 кубометров в минуту. Такая система вентиляции обеспечивает быстрое проветривание забоя после отпалки в течение 3,5 минуты.

Первые дни работы по графику цикличности на проходке откаточного штрека на шахте «Абашево-2» (начальник участка тов. Фадеев, десятники тт. Мончено, Табакаев и Тузовский) дали хорошие результаты. Проходка откаточного штрека ведется от 9 до 11 метров в сутки. Резко увеличилась производительность труда проходчиков. При условии строгого соблюдения графика скоростной проходки у строителей шахты «Абашево-2» есть все возможности перевыполнить взятые обязательства.

А. ШМУЛЕВИЧ,
главный инженер Сталинского управления новыми шахтами треста «Кузбассшахтстрой».

Одними из лучших стахановцев на седьмом участке шахты «Центральная» треста «Кемеровоуголь» являются тов. Филатов И. В. и отгребщик тов. Матвеев Ф. Д. На снимке: тов. Филатов (справа) и тов. Матвеев перед спуском в забой.
Фото Г. Недлер.

Сегодня—„День радио“

В 1945 году, в связи с 50-летием со дня открытия радио, Советское правительство приняло решение об установлении «Дня радио». В этом постановлении Совета Народных Комиссаров Союза ССР указывается:

«Учитывая важнейшую роль радио в культурной и политической жизни населения и для обороны страны, в целях популяризации достижений отечественной науки и техники в области радио и поощрения радиолюбительства среди широких слоев населения, установить 7 мая ежегодный «День радио».

Родиной радио является наша страна. 7 мая 1895 года преподаватель физики минного офицерского класса в Кронштадте Александр Степанович Попов выступил в Русском физико-химическом обществе в Петербурге с докладом и демонстрацией сконструированного им первого в мире радиоприемника.

За полвека своего существования радио получило широкое распространение. Оно используется в различных отраслях народного хозяйства, промышленности, военного дела. Радио в нашей стране стало быстро развиваться лишь после Октябрьской революции.

Великий Ленин подчеркивал исключительно важное значение радио в культурно-политическом воспитании широчайших масс народа. По инициативе В. И. Ленина было положено начало интенсивному развитию радиовещания и радиотехники. На огромное значение радио неоднократно указывал товарищ Сталин.

Сталинские пятилетки, превратившие нашу великую родину в могучую индустриальную державу, двинули вперед развитие советской радиотехники. Радио стало достоянием широких масс трудящихся, вошло в культуру и быт советских людей. Воплотилась в жизнь ленинская идея о радио, как о митинге миллионов, как о газете «без бумаги» и «без расстояний». Осуществились слова Ленина о том, что «вся Россия будет слышать газету, читаемую в Москве...»

Особенно возросла роль радио в дни Великой Отечественной войны. Исторические выступления товарища Сталина подняли весь наш народ на защиту социалистической отчизны. Где бы ни был советский человек, везде он слушал голос родной Москвы, зовущий на ратные и трудовые подвиги во имя великой победы.

Велика и разнообразна деятельность радиовещания Кузбасса. Оно подчинено задачам культурно-политического воспитания народа. Ежедневно в передачах «Последних известий», в общественно-политических передачах освещается жизнь нашей области, пропагандируется опыт передовиков промышленности и транспорта, показывается упорство и настойчивость советских людей в преодолении трудностей послевоенного времени.

С выходом в свет известных решений ЦК ВКП(б) об идеологической работе и постановления ЦК ВКП(б) «О мерах по улучшению центрального радиовещания» Кемеровский областной радиокомитет и редакции местного радиовещания Кузбасса добились некоторого улучшения в своей работе.

Однако надо признать, что в постановке радиовещания — политического, музыкального, литературного — еще имеются серьезные недостатки. Информация о жизни Кузбасса, передаваемая по радио, порой однообразна, ее язык беден, не всегда глубоко и широко раскрывается опыт передовых людей и коллективов в борьбе за выполнение государственных планов.

Покончить с этими недостатками, всемерно улучшить качество вещания, повысить роль и значение радио в политическом воспитании и под'еме культурного уровня трудящихся — такова насущная задача всех работников нашего радиовещания.

Развитие радиовещания тесно связано с развитием радиофикации. В нашей области насчитывается 31 радиоузел Министерства связи и 81 ведомственный радиоузел. Они обслуживают около 60 тысяч радиоточек. Кроме того, имеется свыше 6.000 радиоприемников. Как видно из приведенных цифр, радиофикация еще не приняла широкого размаха. Крайне неудовлетворительно радиофицированы села. Мало этого, многие радиоузлы работают плохо, часто простаивают.

Областная контора Министерства связи, профсоюзные организации обязаны уделить больше внимания радиофикации и особенно в сельской местности. При этом должны быть приняты серьезные меры по улучшению технического состояния узлов, линейного хозяйства.

Нельзя мириться с тем, что в нашей области почти не развито производство общедоступных радиоприемников, репродукторов и другой радиоаппаратуры. Многим заводам доступно организовать массовое производство детекторных радиоприемников. Беловский завод «Кинап» проявил хорошую инициативу, приступив к выпуску радиоприемников «Рекорд», но производство их все еще слабо.

Мало заботы проявляют об удовлетворении запросов трудящихся торгующие организации области. Облпотребсоюз в течение всего первого квартала дал селу всего 100 приемников «Родина». В магазинах нельзя приобрести радиолампы, радиодеталей. В области насчитываются лишь единицы мастерских по ремонту радиоприемников и репродукторов, тогда как этим делом легко бы могли заняться многие предприятия местной промышленности и промкооперации.

Всеми мерами надо содействовать радиолюбительству. Необходимо наладить работу радиоклуба, созданного при областном совете Осоавиахима. Пока клуб работает без определенной системы, о его существовании знают немногие. Большую помощь постоянно должны оказывать местные радиоузлы, создавая консультационные пункты, организуя выставки работ радиолюбителей.

Неуклонно выполняя указания партии, улучшим радиовещание Кузбасса, еще шире поставим его на службу идейно-политического воспитания трудящихся.

В. МОСКАЛЕВ,
председатель Кемеровского областного радиокомитета.

Зорко оберегать социалистическую собственность

★

И. ВОДОВОЗОВ,
зам. председателя Кемеровского областного суда.

★

Охрана и укрепление общественной, социалистической собственности есть конституционный долг советского гражданина. Статья 131 Сталинской Конституции гласит:

«Каждый гражданин СССР обязан беречь и укреплять общественную, социалистическую собственность, как священную и неприкосновенную основу советского строя, как источник богатства и могущества родины, как источник зажиточной и культурной жизни всех трудящихся.

Лица, покушающиеся на общественную, социалистическую собственность, являются врагами народа».

В соответствии с этим, в нашем социалистическом государстве установлено суровое наказание для всех, кто покушается на эту собственность. Законом от 7 августа 1932 года за расхищение социалистической собственности предусмотрено лишь одно наказание, самое высшее, — расстрел и только при смягчающих обстоятельствах — лишение свободы на срок не ниже десяти лет, с конфискацией всего имущества.

Следует напомнить, что закон от 7 августа 1932 года применяется также к лицам, которые хотя непосредственно и не участвовали в расхищении государственного и колхозно-кооперативного имущества, но своей бездеятельностью, слабостью руководства и контроля способствовали или попустительствовали этим преступлениям.

Чтобы действенно бороться за социалистическую собственность, нужна настоящая и глубокая бдительность. К сожалению, далеко не везде она разлита, а в отдельных местах нашей области почти совсем утрачена.

Эти горькие факты должны привлечь внимание всей партийной и советской общественности Кузбасса.

Вот примеры из судебной практики.

Гервиц, работая заведующей детсадом № 10 Анжеро-Судженского стеклозавода, систематически в течение года занималась расхищением социалистической собственности путем различных злоупотреблений.

Посредством подлогов в заборной книжке № 7 и в выдаваемых контрольно-учетным бюро (КУБ) справках Гервиц ежемесячно получала из магазина ОРС'а стеклозавода лишний хлеб. Хлебные карточки на лишнее количество хлеба сверх выделенного детсаду лимита она не передавала в КУБ, а продавала на рынке. В результате по ним вторично приобретался хлеб, т. е. дважды расходовался из государственного фонда.

Таким путем за год было расхищено свыше 3 тонн хлеба.

Не ограничиваясь этим, Гервиц систематически присваивала и продукты. Всего за год она присвоила: 22 кг. сливочного масла, 67 кг. крупы, 33,7 кг. сахара, 300 кг. картофеля, 100 кг. моркови и др. Присваивала она и инвентарь.

За тяжкое преступление перед государством Гервиц приговорена областным судом к высшей мере наказания — расстрелу.

Но может ли советская общественность успокоиться только заслуженным наказанием этого вора?

Ведь хищение Гервиц огромного количества хлеба, продуктов и других ценностей на общую сумму в 113 тыс. руб. могло произойти только в результате полного отсутствия контроля со стороны органов и лиц, обязанных наблюдать за деятельностью детских учреждений.

В самом деле, разве добросовестно относились к служебному долгу работники Анжеро-Судженского горздрава, не знавшие, сколько детей в действительности находится в детсаде стеклозавода, как они питаются?

Разве выполнили свой долг работники бухгалтерии и дирекции стеклозавода, допустившие, чтобы в течение года в детсаде нагло растаскивались продукты, деньги и другие ценности?

Подлоги в справках и заборных книжках были грубыми. Справки эти передавались из магазина в бухгалтерию ОРС'а завода. Требовалось только честное отношение к работе, чтобы эти подлоги были немедленно вскрыты.

Незаконное получение хлеба могло быть легко замечено. Достаточно было сопоставить количество забираемого из магазина хлеба с выделенным детсаду лимитом. Но этого не делалось. Больше того, продавец магазина тов. Крышанова заявляла начальнику ОРС'а завода т. Аницкому о том, что детсад № 10 берет очень много хлеба. Но он и не подумал обратить на это внимание. Чем об'яснима такая беспечность?

Торготдел, картбюро, КУБ обязаны проверять законность пользования хлебными карточками. На какой же «высоте» была их контрольная работа, если по одному только детучреждению был допущен перерасход более 3 тонн хлеба!

Не может не возмущать и такой факт. Еще в октябре 1946 года Гервиц была задержана милицией на базаре. У нее оказалось много хлебных карточек. Вскоре же ее освободили и даже возвратили деньги, «вырученные» от продажи карточек. Работники милиции не поинтересовались личностью Гервиц, не потрудились проверить, откуда у нее столько карточек. Проявив возмутительную беспечность, они не стали «беспокоить» ее, не следили за ее дальнейшей «деятельностью». А Гервиц тем временем продолжала расхищать хлеб.

Из показаний ряда свидетелей выяснилось, что и до самого последнего времени в гор. Анжеро-Судженске продолжается злоупотребление с хлебными и продуктовыми карточками, так как их свободно продают и покупают на базаре.

По делу Шугаревой, Шильчиковой и других, нанесших государству ущерб в 110 тыс. рублей, выяснилось, что расхищению из Анжеро-Судженского хлебокомбината свыше 4 тонн хлеба способствовало то, что в ряде ответственных документов, и в частности в фактурах, количество отпущенного хлеба также проставлялось только цифрами, а не указывалось прописью.

Это систематическое, организованное хищение хлеба можно было легко и быстро вскрыть, если бы руководство бухгалтерии хлебокомбината и Анжероторга честно отнеслось к работе, не допускало преступной халатности, пред'являя и оплачивая счета по фактурам с совершенно очевидными для всех подлогами

Совсем недавно вскрыто в Анжеро-Судженске новое преступление — организованное хищение денег работниками горсобеса и конторы связи.

Это преступление стало возможным потому, что целая комиссия во главе с зав. горсобесом и горвоенкомом выносила решения о назначении пенсии, не зная живых людей, не просматривая как следует документов в личных делах. А дела эти оказались фиктивными и пенсии назначались «мертвым душам».

Мы привели факты только по нескольким последним делам. В действительности их в гор. Анжеро-Судженске больше и при этом намного больше, чем в любом другом районе и городе нашей области. Достаточно сказать, что только по одной системе Анжероторга сумма вскрытых растрат и недостач за 1946 год составила 313 тысяч рублей.

Беспечность в этом вопросе проявляется и в других районах и городах Кузбасса.

Майкова — бывшая заведующая Кайлинским глубинным пунктом Заготзерно по сговору с другими лицами в октябре 1946 года расхитила 660 кг. ржи, за что в марте 1947 года была приговорена к 10 годам лишения свободы с конфискацией имущества.

Не так давно осуждена в г. Кемерово по закону от 7 августа 1932 года и ст. 109 УК группа лиц, занимавшихся расхищением ценностей в Кемеровском тресте столовых и ресторанов, во главе с бывшим управляющим Городецким.

Но вряд ли этим полностью может быть удовлетворена советская общественность, так как помимо непосредственных расхитителей не привлечен к ответственности никто из работников торготдела, допустивших, чтобы на протяжении двух лет расхищались государственные ценности.

Выводы из всего сказанного напрашиваются сами по себе.

Необходимо, чтобы повсюду были созданы условия, исключающие возможность где-либо и кем-либо расхищения социалистической собственности.

Ставя вопрос об усилении в Кузбассе борьбы с расхищением социалистической собственности, мы не можем не отметить и собственных недостатков.

Суд, как правило, занимался лишь наказанием преступников, не вскрывал серьезных недостатков в работе учреждений, организаций и предприятий, порождающих преступления или способствующих совершению их. А именно эта часть работы и является наиболее творческой и абсолютно необходимой для действительной борьбы с преступлением.

Уголовные преступления являются капиталистическим пережитком в сознании наших людей. Борьба за искоренение этих пережитков — процесс длительный и сложный. Здесь для массовой раз'яснительной и воспитательной работы должны быть широко использованы все средства: печать, радио, публичные лекции, беседы и т. д.

Борьба за охрану социалистической собственности должна быть решительной, глубокой и всесторонней. В ней должны участвовать все партийные и советские органы, вся советская общественность.

Следует всегда помнить слова одного из строителей советского государства — С. М. Кирова, слова, которые после событий Великой Отечественной войны звучат с новой силой:

«Мы должны быть собственниками больше, чем любой капиталист: беречь каждую гайку, холить каждое звеньшко народного хозяйства, помнить, что все это наше, завоеванное в кровавых боях».

Грузинская ССР. Профессор Тбилисской академии художеств Яков Иванович Николадзе за 50 лет своей творческой деятельности создал свыше 170 скульптурных произведений.

На снимке: профессор Я. И. Николадзе в своем ателье. На заднем плане скульптурный портрет грузинского поэта-мыслителя Я. Н. Чахрухадзе, выполненный скульптором Я. И. Николадзе. За этот портрет Я. И. Николадзе присуждена Сталинская премия первой степени.

(Фотохроника ТАСС).

На заседаниях экономической комиссии организации Об'единенных наций для Европы

ПАРИЖ, 4 мая, (ТАСС). По сообщениям из Женевы, 2 мая там состоялось первое заседание экономической комиссии для Европы. На заседании присутствуют 18 делегаций, сопровождаемых большим числом экспертов.

Заседание открыл помощник генерального секретаря организации Об'единенных наций Суэн, который в своем выступлении напомнил о задачах комиссии, созданной экономическим и социальным советом. Основная цель комиссии, заявил Суэн, заключается в изучении вопросов восстановления Европы и определении лучших путей для достижения этой цели. Комиссия должна также организовать экономическое сотрудничество в рамках организации Об'единенных наций.

На вчерашнем заседании экономической комиссии для Европы делегат Югославии потребовал приоритета для разрешения проблем тех европейских стран, которые больше всего пострадали от войны.

Французский министр национальной экономики Андре Филип указал, что преимущество в оказании экономической помощи должно быть предоставлено странам — жертвам агрессии.

Норвежский делегат Маландер выразил надежду, что в результате работы экономической комиссии европейские ресурсы могут быть использованы более эффективно.

5 мая состоятся выборы председателя комиссии. Названы две кандидатуры: Андре Филипа (Франция) и Яна Масарика (Чехословакия).

ПАРИЖ, 5 мая. (ТАСС). По сообщениям из Женевы, сегодня утром возобновилось открытое заседание экономической комиссии для Европы. Выступивший на заседании министр иностранных дел Чехословакии Ян Масарик заявил, что дело ЮНРРА должна взять на себя экономическая комиссия для Европы, которая должна систематически изучать изменения экономического и социального порядка, происшедшие в различных странах после окончания войны, и содействовать экономическому восстановлению этих стран. Масарик указал, что комиссия имеет перед собой чисто экономические задачи и не должна в своей деятельности руководствоваться политическими соображениями. Учитывая разрушения, вызванные войной в таких странах, как СССР, Польша и Югославия, Масарик настаивал на том, чтобы комиссия начала действовать как можно скорее.

С'езд польской организации крестьянской молодежи ВИЦИ

ВАРШАВА, 3 мая. (ТАСС). В Варшаве состоялся с'езд организации крестьянской молодежи ВИЦИ.

Два года тому назад, добившись раскола в крестьянском движении Польши, Миколайчик и его подручные выступили на борьбу с польской демократией, возлагая большие надежды на крестьянскую молодежь. ПСЛ'овцам (т. е. сторонникам партии Миколайчика — «Польске стронництво людове) удалось захватить руководство организацией ВИЦИ и на некоторое время впрячь ее в колесницу ПСЛ. Однако острые политические схватки между польской демократией и реакцией в период референдума, а также в период подготовки к выборам в сейм, разоблачение многих деятелей ВИЦИ как участников лесных банд, и наряду с этим огромные успехи польской демократии в строительстве новой Польши раскрыли глаза крестьянской молодежи.

На местах стихийно стали возникать комитеты демократизации ВИЦИ, поставившие себе целью вырвать ВИЦИ из-под реакционного руководства ПСЛ, направить молодежное крестьянское движение на демократический путь. Оставаясь в рядах ВИЦИ, комитеты демократизации развернули большую раз'яснительную работу и в короткий срок завоевали симпатии огромного большинства ВИЦИ.

Об этом особенно ярко свидетельствует разгоревшаяся на с'езде борьба за избрание руководства ВИЦИ. За список, предложенный делегатами, находящимися под влиянием ПСЛ, на с'езде было подано 200 голосов, в то время как за список, предложенный демократической частью с'езда, подано около 700 голосов. Попытка ПСЛ использовать крестьянское молодежное движение в Польше в интересах реакции обанкротилась. Процессы, происходящие в организации ВИЦИ, насчитывающей в своих рядах около 500 тысяч крестьянской молодежи, дают основание полагать, что после с'езда демократизация ВИЦИ пойдет еще более ускоренными темпами.

3 мая с. г. в Кемерово состоялась смешанная эстафета в честь Дня печати на приз газеты «Кузбасс».

На снимке: команды участников эстафеты перед центральной трибуной у здания Госцирка.

Фото Г. Недлер.

По Советскому Союзу

ОБЩЕМОСКОВСКОЕ СОБРАНИЕ РАБОТНИКОВ ПЕЧАТИ

5 мая в Колонном зале Дома Союзов состоялось общемосковское собрание работников газет, журналов, издательств и рабкоровского актива, посвященное Дню печати.

С докладом о Дне большевистской печати выступил главный редактор газеты «Правда» тов. П. Н. Поспелов.

С огромным воодушевлением участники собрания приняли приветственное письмо товарищу И. В. Сталину.

В заключение вечера был дан большой концерт.

(ТАСС).

ЯРКАЯ ДЕМОНСТРАЦИЯ СОВЕТСКОГО ПАТРИОТИЗМА

Подписка на Второй государственный заем восстановления и развития народного хозяйства СССР в городах и районах Московской области проходит организованно, при исключительной активности трудящихся и выливается в новую яркую демонстрацию советского патриотизма. Особенно хорошо подписка проходит в городах Тушино, Перово, Павловский Посад, Егорьевск, Орехово-Зуево, Подольск, Коломна и в Подольском, Осташевском, Ухтомском, Луховицком, Клинском, Истринском и Зарайском районах.

Успешно идет подписка на заем в колхозной деревне. Во многих селениях колхозники и колхозницы, трактористы и комбайнеры МТС подписные суммы вносят наличными. Всего по области при подписке внесено более 25 миллионов рублей наличными. В Подольском районе колхозники подписались на сумму 2 миллиона 908 тысяч рублей, из них 2 миллиона 738 тысяч рублей внесли наличными. В Клинском районе при общей подписке в 2 миллиона 60 тысяч рублей внесено наличными 1 миллион 620 тысяч рублей.

Многие колхозники подписываются на заем на крупные суммы. Председатель правления колхоза «Борец», Бронницкого района, П. И. Ажирков приобрел за наличный расчет облигаций займа на 20 тысяч рублей. Председатель колхоза имени Маркова, Звенигородского района, тов. Болдахин подписался на заем на сумму 10 тысяч рублей. Бригадир колхоза села Ушаново тов. Ермаков купил облигаций займа на 6.500 рублей. В Ленинской МТС тракторная бригада тов. Фролова в количестве 15 человек подписалась на заем на 16 тысяч рублей, из них 14.200 рублей внесла наличными.

В городах и районах Московской области подписка продолжается.

(ТАСС).

ПОДПИСКА У ПИСАТЕЛЕЙ

Сообщение о выпуске нового займа писатели Москвы встретили с огромным патриотическим под'емом. Тотчас после опубликования по радио постановления правительства состоялись многолюдные митинги в Союзе и в клубе писателей, в редакциях издательств и литературных журналов. Выступившие на митингах А. Фадеев, К. Симонов, Б. Горбатов и другие подчеркнули огромное значение нового займа в укреплении экономической мощи нашей страны, в выполнении плана послевоенной пятилетки.

В принятых резолюциях писатели горячо приветствуют решение правительства о выпуске Второго государственного займа восстановления и развития народного хозяйства СССР.

Тотчас же после митингов развернулась подписка. К. Симонов подписался на 57 тысяч рублей, А. Фадеев — на 40 тысяч, В. Катаев—на 31 тысячу. Б. Лавренев—на 25 тысяч, Б. Горбатов — на 20 тысяч, Вс. Иванов — на 13 тысяч рублей.

В первый же час сумма подписки у писателей превысила полмиллиона рублей.

(ТАСС).

НАЧАЛОСЬ СЕРИЙНОЕ ПРОИЗВОДСТВО КОМБАЙНОВ «СТАЛИНЕЦ-6»

РОСТОВ-НА-ДОНУ. (ТАСС). На крупнейшем заводе «Ростсельмаш» закончена подготовка к серийному выпуску комбайнов «Сталинец-6». В апреле литейный цех серого чугуна изготовил для сборочного цеха детали для большой партии машин. Литейщики цеха ковкого чугуна изготовили деталей на десятки комбайнов.

Началось массовое производство деталей и узлов в кузнечно-прессовом, деревообделочном и других цехах завода.

Завод приступил к сборке комбайнов «Сталинец-6». На конвейере собирается первая группа машин.

ПРЕДСТОЯЩИЙ С'ЕЗД ФРАНЦУЗСКОЙ КОММУНИСТИЧЕСКОЙ ПАРТИИ

ПАРИЖ, 5 мая. (ТАСС). Центральный комитет французской коммунистической партии принял решение о созыве 25—28 июня в Страсбурге 11-го с'езда коммунистической партии. В повестке дня с'езда будут стоять следующие вопросы: отчет центрального комитета, коммунисты и работа среди женщин, муниципальная деятельность партии.

24 июня в зале заседаний с'езда состоится заседание национальной комиссии и комиссии вопросам молодежи.

Коммюнике бюро Всеобщей конфедерации труда

ПАРИЖ, 5 мая. (ТАСС). После заседания бюро Всеобщей конфедерации труда, состоявшегося сегодня утром, было опубликовано следующее коммюнике:

«Рост производства и повышение производительности труда являются важными условиями для восстановления страны. Однако рабочий класс не мог бы продолжать свои производственные усилия для выгоды только промышленников и спекулянтов. Поэтому бюро Всеобщей конфедерации труда одобряет и поощряет всякое требование профсоюзов, имеющее целью немедленное повышение заработной платы путем получения премиальных за переработку. Имея в виду прежние обязательства, принятые по соглашению с правительством о пересмотре в мае месяце условий жизни лиц наемного труда в связи с результатами, полученными после проведения опыта по снижению цен, бюро Всеобщей конфедерации труда решило просить встречи с председателем Совета министров для обсуждения положения».

Положение во Франции

ПАРИЖ, 5 мая. (ТАСС). Принятое вчера вечером председателем Совета министров Рамадье решение о замене министров-коммунистов, мотивированное тем, что коммунисты, голосуя против вотума доверия правительству, будто тем самым «нарушили министерскую солидарность», не является еще окончательным. Окончательное решение по правительственному вопросу будет принято после заседания Национального совета социалистической партии, которое состоится завтра.

В социалистической партии существуют два течения: одни требуют коллективной отставки кабинета Рамадье, другие склоняются к разрешению вопроса путем президентского декрета, как это и сделано Рамадье. Напомним, что руководящий комитет социалистической партии принял вчера, правда незначительным большинством, решение об отставке всего кабинета, но после собрания социалистической парламентской группы согласился санкционировать меру, осуществленную Рамадье.

В ближайшие дни должны определить свое отношение к правительственному вопросу и другие политические группы. Так, «Об'единение левых республиканцев» примет окончательное решение 7 мая.

Сегодняшняя вечерняя газета «Се суар» подчеркивает, что, принимая решение, Рамадье выполнял желание МРП.

ПРЕДСТОЯЩИЕ АРКТИЧЕСКИЕ УЧЕНИЯ АМЕРИКАНСКОЙ АРМИИ

ВАШИНГТОН, 5 мая. (ТАСС). Командующий сухопутными силами США генерал Деверс и командующий тактическими воздушными силами генерал-майор Квесада об'явили о плане проведения совместных арктических учений с 1 ноября текущего года по 1 марта 1948 г. План предусматривает месячную тренировку каждой из пяти рот увеличенного состава, входящих во 2-ю пехотную дивизию, а также тренировку парашютно-десантных войск. Учения будут проходить под руководством командующего зоной Аляски генерала Крэйга. Полностью снаряженные стрелковые роты будут направляться на Аляску с перерывом примерно в 1 месяц, начиная с 1 ноября, по прохождении предварительного инструктажа в США осенью этого года. База для тренировки пехоты в арктических условиях будет находиться в Нич дельте, возле Фербенкса. Во время учений транспортная авиация будет оставаться в Анкерейдже (Аляска), откуда она будет проводить дальнейшие транспортные операции, переброску материалов по воздуху, одновременно занимаясь интенсивной тренировкой в арктических условиях.

Заявление Криппса в Бристоле

ЛОНДОН, 4 мая. (ТАСС). Как передает агентство Рейтер, министр торговли Криппс, выступая в Бристоле 3 мая, заявил, что министерство торговли ежемесячно получает 900 тысяч писем, которые дают представление об условиях существующих в Англии. Многие из этих писем приходят от людей, страдающих от нехватки жилищной площади. Импорт леса из Канады и США имеет непосредственное касательство к проблеме нехватки жилья. «Мы расходуем сотни миллионов долларов на закупку леса в США и Канаде. Англия не может получить больше леса, чем она импортирует в настоящее время, даже если бы она имела неограниченное количество долларов для приобретения леса в Северной Америке».

ЛОНДОН, 5 мая. (ТАСС). Как передает агентство Рейтер, вчера в Бристоле на митинге организации лейбористской партии английский министр торговли Криппс заявил, что в результате топливного кризиса английский экспорт сократился на 200 миллионов фунтов стерлингов. «Это означает, — сказал он, — что мы потеряли возможность импортировать в Англию необходимые нам продукты питания, сырье и машины на сумму в 200 миллионов фунтов стерлингов».

Выступление Зиллиакуса

ЛОНДОН, 5 мая. (ТАСС). Член палаты общин лейборист Зиллиакус, выступая вчера в своем избирательном округе Гейтсхеде, коснулся экономических трудностей, переживаемых Англией. Указав, что основной причиной трудностей является нехватка рабочей силы, Зиллиакус заявил: Англия должна наполовину сократить свои вооруженные силы и удвоить темпы демобилизации для того, чтобы высвободить рабочую силу, необходимую для выполнения обещаний, данных правительством народу, и для обеспечения успеха лейбористского правительства там, где неудача имела бы невиданные катастрофические последствия. Это означает глубокий пересмотр внешней политики с тем, чтобы сделать ее соответствующей принципам лейбористской партии и предвыборным обещаниям правительства.

«ЭКОНОМИСТ» ОБ ЭКОНОМИЧЕСКОМ ПОЛОЖЕНИИ АНГЛИИ

ЛОНДОН, 5 мая. (ТАСС). Журнал «Экономист» пишет, что в будущем году в Англии неизбежно разразится жесточайший экономический кризис. «Экономист» бьет тревогу по поводу того, что американские и канадские займы быстро истощаются. Заявляя, что официальная точка зрения по поводу того, на какой период еще хватит долларов, теперь изменилась, и явный оптимизм сменился чувством серьезного беспокойства. «Экономист» предсказывает, что запасы долларов истощатся задолго до конца 1948 года.

ДЕМОНСТРАЦИИ И МИТИНГИ ПРОТЕСТА В ИТАЛИИ ПРОТИВ КРОВАВОГО ПРЕСТУПЛЕНИЯ В ПАЛЕРМО

РИМ, 5 мая. (ТАСС). Как передает римское радио, по всей Италии состоялись демонстрации протеста против кровавого преступления в Палермо. В Риме состоялся большой митинг рабочих, на котором выступали представители Всеобщей итальянской конфедерации труда (ВИКТ) и римской палаты труда. Генеральный секретарь ВИКТ ди Витторио выступал в Генуе перед многочисленным собранием рабочих. Он выразил возмущение итальянских рабочих кровавым преступлением в Палермо. Представители политических партий, профсоюзных организаций и партизан выступали в Венеции и в провинциях Венето.

Большие митинги рабочих состоялись в Милане и Турине.

ИТАЛЬЯНСКИЕ ГАЗЕТЫ О ПРЕБЫВАНИИ ПАВЕЛИЧА В ИТАЛИИ

РИМ, 5 мая. (ТАСС). Как сообщают газеты, итальянская полиция в последние дни напала на след предателя хорватского народа Анте Павелича. По сведениям полиции, Павелич провел несколько месяцев в Риме в одежде монаха и с фальшивыми документами на имя «отца Гомеца». Позднее Павелич достиг Неаполя, где он ожидает посадки на пароход, отходящий в Аргентину. Павелича сопровождает усташский генерал Владо Крен, также скрывающийся под вымышленным именем.

ОКОНЧАНИЕ СЕССИИ УЧРЕДИТЕЛЬНОГО СОБРАНИЯ ИНДИИ

ДЕЛИ, 4 мая. (ТАСС). Закончила свою работу сессия Учредительного собрания. Сессия утвердила все остальные пункты отчета комиссии по разработке основных прав граждан, охватывающие права меньшинств и права на собственность. Пункт о собственности гласит: «Никакое имущество частных лиц или об'единений не может быть взято или конфисковано в общественных целях, если за него не будет выплачена компенсация по закону».

Несколько депутатов выступило с предложением включить слово «справедливая» компенсация, пояснив, что речь идет о компенсации помещикам при ликвидации системы земиндари. Однако большинство депутатов высказалось против дополнения, заявляя о том, что многие помещики получили свои земли нечестным путем, в частности от англичан в награду за помощь, оказанную в сипайском восстании, и компенсация им не должна быть высокой.

Выступая с заключительной речью, Раджендра Прасад заявил, что он намерен пригласить видных языковедов для перевода проекта будущей конституции на язык Хиндустани, чтобы этот текст считался оригиналом, а английский текст — переводом. Депутаты Учредительного собрания бурными возгласами одобрения встретили это предложение.

ТРУДЯЩИЕСЯ ГОЛЛАНДИИ ЧТУТ ПАМЯТЬ СОВЕТСКИХ БОЙЦОВ

ГААГА, 5 мая. (ТАСС). 3 мая в городе Амерсфорте (Голландия) состоялась демонстрация, посвященная памяти 117 советских бойцов, зверски умерщвленных немцами во время оккупации. Многочисленные колонны трудящихся двигались по центральным улицам к кладбищу, где похоронены бойцы. На кладбище состоялась гражданская панихида. Бургомистр города, представители общественных организаций, а также советский посол Вальков возложили венки на могилы бойцов. Затем около 10 тыс. человек прошли мимо могил, покрывая их цветами.

Гражданская панихида состоялась также 3 мая на острове Тексел у могил советских бойцов, погибших во время боев с немцами в 1945 году.

ПОЕЗДКА ГОЛЛАНДСКОГО ПРЕМЬЕР-МИНИСТРА В ИНДОНЕЗИЮ

ГААГА, 4 мая. (ТАСС). Как сообщают газеты, 3 мая в Батавию вылетели премьер-министр Голландии Бейл и министр колоний Йонкман для ведения переговоров с представителями Индонезийской республики. Газеты одновременно сообщают, что из Роттердама на остров Яву для подкрепления голландской армии отправлен новый пароход с 1.200 солдат и офицеров.

АМЕРИКАНСКАЯ ВОЕННАЯ АДМИНИСТРАЦИЯ ЗАПРЕТИЛА ОБ'ЕДИНЕНИЕ БАВАРСКОЙ КОМПАРТИИ С СЕПГ

БЕРЛИН, 5 мая. (ТАСС). Как сообщает агентство Ассошиэйтед Пресс, 3 мая американская военная администрация отклонила ходатайство баварской коммунистической партии об об'единении с социалистической единой партией Германии (СЕПГ).

ЗАЯВЛЕНИЕ ЛИДЕРА КИТАЙСКОЙ ДЕМОКРАТИЧЕСКОЙ ЛИГИ

НАНКИН, 5 мая. (ТАСС). Газета «Синьминьжибао» опубликовала заявление лидера китайской демократической лиги Ло Лун-цзи. Касаясь сообщения агентства Сентрал Ньюс, в котором утверждается, что в демократической лиге якобы господствуют коммунисты, Ло Лун-цзи пишет: «Такая пропаганда, как могут видеть все мыслящие люди, является признаком намечаемого подавления демократической лиги так же, как всех демократических организаций».

ПОДГОТОВКА ЛИЧНОГО СОСТАВА КИТАЙСКОГО МОРСКОГО ФЛОТА В США И АНГЛИИ

НАНКИН, 29 апреля. (ТАСС). (Задержано доставкой). Газета «Хэпинжибао», ссылаясь на осведомленные круги, сообщает, что в настоящее время в США проходят подготовку от трех до четырех тысяч офицеров и матросов китайского морского флота. В Англии обучается 70 офицеров и 1.000 матросов.

Положение в Шанхае

ШАНХАЙ, 5 мая. (ТАСС). Вчера, в связи с демонстрациями против дороговизны и спекуляции, принявшими также антигоминдановский и антиамериканский характер, в Шанхае создалось напряженное положение. Американским солдатам было приказано не появляться на улицах города.

Во время демонстраций в городе произошел ряд инцидентов. На одной из центральных улиц Шанхая — авеню Жоффр— чины американской полиции, при содействии китайских жандармов, хотели арестовать студентов, расклеивавших антиамериканские плакаты. Однако прохожие, возмущенные вмешательством американских военных чинов, не позволили американцам задержать студентов.

В других местах в результате столкновений между китайской полицией и студентами, расклеивавшими плакаты и лозунги с требованием вывода американских войск, было ранено несколько человек.

Сегодня утром несколько сот студентов устроили демонстрацию у здания шанхайского муниципалитета, требуя защиты человеческих прав и наказания полицейских, виновных в ранении студентов. 8 представителей от студентов были приняты мэром Шанхая У Го-чэном. Студенты потребовали от мэра выплаты соответствующей компенсации раненым, наказания виновных полицейских и предотвращения подобных инцидентов в будущем. Однако У Го-чэн отказался принять требование студентов, заявив лишь, что власти возьмут на свой счет лечение раненых.

По родному Кузбассу

РОСТ ВЫИГРЫШЕЙ ПО ЗАЙМАМ

СТАЛИНСК. (Корр. «Кузбасса»). В последнее время расширилась сеть пунктов по проверке займовых выигрышей на предприятиях города. Увеличилось количество пред'являемых в сберкассы облигаций госзаймов, на которые пали выигрыши.

Только сберкасса Молотовского района — одна из трех центральных сберкасс Сталинска, — за первые четыре месяца нынешнего года оплатила выигрышей на 3 миллиона 511 тысяч рублей. Это на 1 миллион рублей больше, чем за то же время прошлого года.

Молотовская сберкасса оплатила 2 выигрыша по 50 тысяч рублей, 13 выигрышей по 10 тысяч рублей, 116 выигрышей по 1 тысяче рублей и много выигрышей на другие суммы.

ПОМОЩЬ КОЛХОЗАМ В СЕМЕНАХ ПШЕНИЦЫ И ОВСА

Колхозам Анжеро-Судженского, Ижморского, Топкинского и Тяжинского районов для весеннего сева 1947 года отпущено 70 тонн семян рыжика на условиях возврата натурой из урожая нынешнего года.

Отдельным райсемхозам области оказана помощь в обеспечении весеннего сева семенами пшеницы и овса. Райсемхозы имени Андреева, Ижморского района, и имени Буденного, Мариинского района, получили по 100 центнеров пшеницы и овса. Всего в порядке ссуды райсемхозам области выдано 745 центнеров семян пшеницы и 550 центнеров овса.

МЕСЯЧНИК ПО ЗАГОТОВКЕ ШЕРСТИ, КОЖ И ПУШНОМЕХОВОГО СЫРЬЯ

С 5 мая по 5 июня 1947 года в Кузбассе проводится месячник по усиленной заготовке шерсти, кожевенного и пушномехового сырья.

Организуется выход ловцов-промысловиков на добычу весенне-летних видов пушнины и подворная сборка заготовленного сырья во всех населенных пунктах.

НОВАЯ ШКОЛА ФЗО

В Кемерово, на базе облстройтреста, в начале апреля организована новая школа ФЗО № 53. Она готовит квалифицированных рабочих строителей: каменщиков, штукатуров, плотников и столяров.

АГРОНОМЫ ЕДУТ В ДЕРЕВНЮ

Для оказания агрономической помощи МТС и колхозам в проведении весенне-полевых работ и обеспечения контроля за их качеством облисполком направил в районы области 38 агрономов, которые пробудут там около полутора месяцев.

КАПИТАЛЬНЫЙ РЕМОНТ ЗДАНИЯ СТАЛИНСКОГО ДРАМАТИЧЕСКОГО ТЕАТРА

В нынешнем году намечено произвести капитальный ремонт здания Сталинского гордрамтеатра имени Серго Орджоникидзе.

На ремонт предусмотрено затратить свыше 500 тысяч рублей. Облисполкомом утвержден перечень первоочередных работ по капитальному ремонту здания.

УВЕЛИЧЕНИЕ ОТЧИСЛЕНИЙ НА НУЖДЫ ПО УСТРОЙСТВУ РЫНКОВ

С 1 апреля этого года установлен новый порядок отчислений на нужды благоустройства, управления и эксплоатации колхозных рынков. Для этой цели будет отчисляться одна четверть доходов, поступающих от разового сбора и оплаты услуг, которые оказываются торгующим на рынке колхозам и отдельным гражданам.

РАСШИРЕНИЕ СЕЛЬСКОЙ КИНОСЕТИ

Областное управление кинофикации и средств, утвержденных Советом Министров СССР и XII сессией областного Совета на внелимитные затраты израсходует в нынешнем году 300 тысяч рублей на приобретение киноаппаратуры для села.

Летний профсоюзно-комсомольский кросс

4 мая начался профсоюзно-комсомольский кросс, который продлится до 8 июня.

Кросс стал одним из любимых соревнований нашей молодежи. Многие участники этих соревнований с благодарностью отзываются о спортивных организациях, которые в свое время привлекли их к участию в кроссах, а затем к систематическим занятиям в спортивных секциях.

Задачей летнего профсоюзно-комсомольского кросса является массовое вовлечение рабочих, служащих и учащейся молодежи в регулярные занятия легкой атлетикой, сдача норм комплекса «Готов к труду и обороне СССР», выявление лучших кроссменов, передовых коллективов физкультуры по постановке учебно-спортивной работы.

Коллективы физкультуры должны использовать для проведения кросса, как можно больше спортсменов-легкоатлетов, общественных инструкторов и квалифицированных судей.

По всей области тысячи физкультурников вышли на старт летнего профсоюзно-комсомольского кросса, который в низовых коллективах физической культуры предприятий, учреждений, колхозов, совхозов, МТС и школ закончится 11 мая. В этих соревнованиях будут отобраны лучшие легкоатлеты для участия в лично-командном первенстве городов и районов по кроссу.

Соревнования команд на первенство городов и районов будут проведены с 15 по 18 мая. Цель этого этапа кросса — отбор команд и сильнейших легкоатлетов для участия в первенстве области. Победители городов и районов будут участвовать в лично-командном первенстве области по кроссу, который состоится с 28 по 30 мая в Кемерово.

Команда, занявшая первое место по области, будет участвовать в соревнованиях на первенство Советского Союза, которые состоятся 8 июня в Москве.

Дело чести каждой профсоюзной и комсомольской организации, каждого низового коллектива физической культуры, каждого города и района — бороться за победу в этом массовом соревновании.

П. ШУР.

По следам неопубликованных писем

Рабкор тов. Шабалин сообщал о недоброкачественной выпечке хлеба пекарней гор. Киселевска.

Киселевским горторготделом недостатки в работе пекарни устранены. Виновные привлечены к уголовной ответственности.

* * *

Из Топкинского совхоза № 2 редакции сообщили о том, что продавец Соловьева грубо нарушает санитарные правила торговли.

Директор совхоза Рудов отвечает, что по письму приняты меры и в магазине наведен образцовый порядок.

* * *

Председатель Промышленовского исполкома райсовета тов. Екимов сообщает о том, что факты, сообщенные в письме селькора о нарушениях Устава сельхозартели в колхозе «Ударник полей», подтвердились. Общее собрание колхозников обязало зам. председателя правления Лындина в недельный срок погасить задолженность колхозу.

* * *

Читатели «Кузбасса» из колхоза «Луч правды», Кузедеевского района, в коллективном письме сообщили, что председатель правления Пурцакина нарушает Устав сельхозартели, разбазаривая колхозное имущество.

Факты при проверке письма райпрокуратурой подтвердились. Общее собрание колхозников Пурцакину с работы сняло.

* * *

Пекарня № 1 хлебокомбината № 2 (гор. Кемерово) выпускала недоброкачественную продукцию, на что неоднократно жаловались в своих письмах трудящиеся города. После расследования этих писем заведующий пекарней Локтев с работы снят и привлекается к судебной ответственности. Приняты меры, направленные на улучшение выпечки хлеба.

Ответственный редактор А. БАБАЯНЦ.

ТЕАТР имени Луначарского—7, 8 мая— К. Гольдони — «ЗАБАВНЫЙ СЛУЧАЙ»

Начало в 8 час. 30 мин. Касса открыта с 3 час. дня.

ГОСЦИРК — Последние дни работы цирка. БОЛЬШИЕ ЦИРКОВЫЕ ПРЕДСТАВЛЕНИЯ

Перед началом и в антрактах ТАНЦЫ. Начало в 9 час. вечера. Касса открыта с 12 час. дня.

ПОПРАВКА

В справочной таблице 38-го тиража Государственного займа укрепления обороны Союза ССР, опубликованной в № 88 газеты «Кузбасс» от 4 мая с. г., вкралась опечатка. Вместо серии № 30079 следует читать серия № 30379.

Контора Художественного Фонда СССР получила новый ассортимент художественных картин и портретов, принимаются заявки на 1947 год и срочно выполняются заказы. Контора помещается: гор. Кемерово, в здании кинотеатра «Москва».

Утерянный угловой штамп Кемеровского гороно считать недействительным.

Адрес редакции и издательства: г. Кемерово, ул. Сталина. № 74. Телефоны: ответственного редактора — 2-24; зам. редактора — 4-85; ответственного секретаря редакции — 2-53; отделов партийного и пропаганды — 8-63; промышленности и транспорта — 15-36; сельскохозяйственного — 4-57; культурно-бытового — 2-37; отдела писем трудящихся — 11-52; директора типографии — 3-96; отдела об'явлений — 14-21; отдела заказов издательства — 9-35.

ОГ00644. Гор. Кемерово, типография газ. «Кузбасс» Тираж 65.000. Заказ № 337.