Пролетарии всех стран, соединяйтесь!

Кузбасс

Орган Кемеровского обкома и горкома ВКП(б) и областного Совета депутатов трудящихся

№ 8 (5992) | 11 ЯНВАРЯ 1947 г., суббота | Цена 20 коп.

За дальнейший под'ем зернового хозяйства в Кузбассе

Колхозное крестьянство Кузбасса в 1946 году добилось высокого урожая. Выполнен государственный план хлебопоставок, и сверх плана Родина получила свыше полутора миллиона пудов зерна. Это — солидный вклад колхозников Кузбасса в хлебный баланс страны. Победа на полях не пришла сама. Упорный труд колхозников, соблюдение правил агротехники, высококачественный ремонт тракторного парка, комбайнов, сельскохозяйственных машин и прицепного инвентаря, привлечение дополнительной тягловой силы, а также помощь промышленных предприятий городов Кузбасса—дали возможность партийным и непартийным большевикам села вырастить высокий урожай, честно выполнить свои обязательства перед государством и получить на трудодни значительное количество хлеба.

Но эта победа не может удовлетворить колхозное крестьянство. Великий сталинский пятилетний план предусматривает дальнейший под'ем урожайности полей и значительный рост зернового хозяйства, как основы дальнейшего производства технических культур и под'ема животноводства. К концу пятилетки годовой сбор зерна по нашей стране должен составить до 8 миллиардов пудов при средней урожайности 12 центнеров с гектара. Выполнение этой задачи позволит создать такие хлебные резервы, которые помогут разрешить задачи дальнейшего укрепления могущества нашего социалистического государства и поднятия материального благосостояния широких масс трудящихся.

На нашу Сибирь, на родной Кузбасс большевистская партия, советское правительство и великий Сталин возлагают благодарную задачу — значительно увеличить производство зерна. Наша область волею сталинских пятилеток превратилась в богатейшую житницу, в край высоких и устойчивых урожаев. Кузбасские поля обладают неограниченными возможностями для развития мощного зернового хозяйства. Этому способствуют огромные просторы наших полей, высокая механизация полевых работ, благоприятные климатические условия и плодородие почвы. Достаточно указать, что у передовиков сельского хозяйства в колхозах Ленинск-Кузнецкого, Юргинского, Кемеровского районов урожай пшеницы достигал 25 центнеров с гектара.

Опыт лучших районов, лучших колхозов, полевых бригад и звеньев, добившихся высоких и устойчивых урожаев, должен послужить путеводной звездой для тысяч колхозников. Только ясное представление колоссальнейшего значения производства высококачественных сортов яровой пшеницы, только твердое понимание того, что яровая пшеница была и будет главной хлебной культурой в Сибири и, в частности, в Кузбассе, даст возможность широко развернуть уже теперь, в зимнее время, борьбу за высокий урожай с полей Кузбасса и осуществить на огромных просторах Кемеровской области четверть миллиона гектаров посева яровой пшеницы.

Это очень большая, сложная и почетная задача, если учесть резкое сокращение, за годы войны, по Кузбассу посевных площадей и урожайности такой важнейшей культуры, как пшеница. Задача усложняется еще тем, что государственный план зяблевой пахоты по области не был выполнен, ремонт тракторного парка в послевоенном квартале сорван, семена в ряде районов еще не засыпаны полностью и тщательно не подготовлены к весенне-посевной кампании. Если учесть, что в условиях Кузбасса посев пшеницы должен быть проведен не позднее 15 мая, то-есть в такие сжатые сроки, которые требуют особой тщательной организационной и технической подготовки, то станет понятной сложность и трудность работы в предстоящей весенне-посевной кампании.

Совет Министров Союза ССР принял постановление «О расширении посевных площадей и повышении урожайности зерновых культур и особенно яровой пшеницы в восточных районах СССР». Задача районных партийных, советских организаций и земельных органов заключается в том, чтобы принять ряд конкретных и действенных мер, обеспечивающих расширение посевных площадей пшеницы.

В Кемеровской области достаточно плодородных целинных и залежных земель. Использовать их под посевы — одна из задач.

Пшеница — продовольственная культура, требующая более внимательного отношения к себе. Для получения высокого урожая пшеницы следует наиболее полно использовать целинные и залежные земли, производить под'ем чистых паров и своевременный уход за ними с двойной перепашкой, а также увеличить размеры зяблевой вспашки под яровые культуры. Обрабатывая почву, следует особо строго придерживаться агротехнических мероприятий: вспашка плугом с предплужником, лущение стерни, пахоты на глубину 20—22 сантиметра, посев высокосортными семенами.

Без этих основных требований чрезвычайно трудно осуществить получение высокого урожая.

Областной комитет ВКП(б) и облисполком приняли ряд конкретных мер для быстрейшей реализации постановления Совета Министров Союза ССР. Одной из неотложных задач является высококачественный ремонт тракторного парка и сельскохозяйственных машин. В 1946 году тракторный парк, отлично отремонтированный, выдержал большую нагрузку. Достаточно указать, что машинно-тракторные станции план тракторных работ выполнили по области на 112 процентов.

Хорошая работа тракторов весной — на посевной и осенью—на уборке урожая является следствием высококачественного ремонта тракторного парка, честного и добросовестного отношения механиков, трактористов, ремонтных бригад и руководства машинно-тракторными станциями широко развернутого социалистического соревнования и большой массово-политической работы партийных и комсомольских организаций.

В этом году нужно принять самые энергичные меры для подготовки тракторного парка к весенне-посевной кампании. Каждый трактор с 25 апреля по 15 мая должен ежедневно вспахивать не менее 10 гектаров земли. Сроки чрезвычайно сжаты. Нужно в каждую пятидневку ремонтировать не менее 180 тракторов, чтобы быть готовыми к весенним работам. Причем ремонтировать отлично, организовать обязательную приемку тракторов государственной комиссией. Только безукоризненное качество ремонта явится важнейшим условием бесперебойной и высокопроизводительной работы тракторов и сельскохозяйственных машин.

Важно не только отремонтировать, но и сохранить отремонтированную машину. Необходимо в ближайшие дни свезти на усадьбы тракторы, сельскохозяйственные машины и прицепной инвентарь и привести в полный порядок. В ряде МТС имеются якобы «негодные» машины. Нужно принять все меры, проявить инициативу для восстановления этих машин.

Положение с ремонтом тракторного парка чрезвычайно тревожное. Трудно об'яснить поведение директора Суженской МТС тов. Цибульского, который на 1 января не выпустил из ремонта ни одного трактора. Подобная беззаботность не может быть ничем оправдана. Также плохо с ремонтными работами в Улановской и Первомайской МТС, Анжеро-Судженского района, Берикульской Ижморской и Тепловоченской МТС, Ижморского района, Чумайской, Усть-Сертинской МТС, Чебулинского района.

Дело чести партийных и непартийных большевиков села—быстрее осуществить ремонтные работы, и в этом им должны помочь шефствующие промышленные предприятия городов Кузбасса.

В дни, когда наша страна готовится к выборам в Верховный Совет РСФСР, когда советские патриоты, развертывая социалистическое соревнование, вносят свои трудовые вклады в подарок стране, колхозники Кузбасса еще с большим упорством будут бороться за дальнейший под'ем зернового хозяйства.

Дать Родине больше хлеба — таков священный долг колхозного крестьянства Кузбасса. Сталинский план бурного под'ема зернового хозяйства и расширения посевов главной продовольственной культуры — пшеницы в Кузбассе должен быть выполнен нашей областью во что бы то ни стало.

В Совете Министров СССР

В КОМИТЕТЕ ПО СТАЛИНСКИМ ПРЕМИЯМ

Совет Министров Союза ССР постановил:

Утвердить Комитет по Сталинским премиям в области науки и изобретательства в следующем составе тт.: Несмеянов А. Н. (председатель Комитета), Кафтанов С. В (заместитель председателя), Введенский Б. А. (заместитель председателя), Лысенко Т. Д. (заместитель председателя), Жигач К. Ф. (ученый секретарь Комитета), Абрикосов А. И., Амбарцумян В. А., Азизбеков Ш. А., Барцин И. П., Берг А. И., Благонравов А. А., Бруевич Н. Г., Вавилов С. И., Варга Е. С., Веденисов Б. П., Грезов Б., Дегтярев В. А., Джапаридзе С. Н., Жаворонков П. М., Жуковский П. М., Жюгжда Ю. И., Заварицкий А. Н., Зелинский Н. Д., Иоффе А. Ф., Кирпичев М. В., Кляцкин И. Г., Крупс Х. Х., Кузнецов В. В., Лепешинская О. А., Малышев В. А., Мещанинов И. И., Митин М. Б., Мусхелишвили Н. И., Немчинов В. С., Обручев В. А., Орбели Л. А., Палладин А. В., Патон Е. О., Поспелов П. Н., Саверин М. А., Сатпаев К. И., Соболев С. Л., Ставицкий С. П., Тарле Е. В., Тер-Григоров А. М., Трайнин И. П., Умаров С. У., Федосеев П. Н., Хохлов В. П., Христианович С. А., Чудаков Е. А., Яковлев А. С.

Отчеты о работе исполкомов

МОСКВА. Совет Министров РСФСР принял постановление об отчетах исполнительных комитетов на сессиях Советов депутатов трудящихся. Исполкомам областей, краев и городов республиканского подчинения рекомендуется в период с января по июнь 1947 года внести отчеты о своей работе на рассмотрение сессий областных, краевых и городских Советов. (ТАСС).

Сталинский избирательный округ г. Москвы

С радостью будем голосовать за всенародного кандидата товарища И. В. СТАЛИНА!

5-тысячный митинг на Московском электрозаводе

Товарищ Сталин дал согласие баллотироваться по Сталинскому избирательному округу Москвы! Эта радостная весть облетела вчера все фабрики и заводы, каждый дом избирателей округа, носящего имя великого вождя.

На Московском электрозаводе состоялся митинг, в котором приняло участие более 5 тысяч рабочих, инженерно-технических работников и служащих. Гигантский корпус сборочного цеха убран кумачевыми полотнищами, лозунгами, плакатами. В глубине цеха — портрет всенародного кандидата товарища И. В. Сталина. Имя товарища Сталина сегодня у всех на устах.

Митинг открыл председатель завкома трансформаторного производства тов. Д. И. Богатов. С глубоким удовлетворением говорит он о том, что коллектив электрозавода первым выдвинул кандидатом в депутаты Верховного Совета республики великого вождя советского народа товарища И. В. Сталина и что окружное предвыборное совещание горячо поддержало предложение электрозаводцев. Тов. Богатов отмечает, что выдвижение кандидатуры товарища Сталина вылилось в яркую манифестацию безграничной любви советского народа к партии Ленина—Сталина, к великому вождю, организатору и вдохновителю исторических побед нашей Родины. Когда оратор говорит о всеобщем ликовании, вызванном согласием товарища Сталина баллотироваться по Сталинскому избирательному округу столицы, раздаются бурные, долго не смолкающие аплодисменты, приветственные возгласы в честь Иосифа Виссарионовича Сталина.

— Нам выпала великая честь — третий раз голосовать за нашего любимого друга и учителя товарища Сталина, — заявляет под гром рукоплесканий тов. Богатов. — Жизнь товарища Сталина — это неустанная борьба за счастье советских людей. Лучшим нашим ответом на согласие товарища Сталина быть нашим депутатом — будет перевыполнение установленного плана каждым цехом, каждым участком, каждым рабочим.

Слово предоставляется мастеру автоматного цеха Н. К. Ахрамееву. Он говорит о великой гордости и радости, наполнивших сердца электрозаводцев, когда они узнали о согласии товарища Сталина баллотироваться по их избирательному округу. Выражая чувства всего многотысячного коллектива, Н. К. Ахрамеев восклицает:

— Наш родной и великий вождь товарищ Сталин! Большое, от всего сердца, спасибо Вам за ту честь, которую Вы снова оказали нам, электрозаводцам, и всем избирателям Сталинского избирательного округа Москвы! (Бурные аплодисменты).

Кадровый мастер электрозавода говорит о том, что в эти дни еще более окреп нерушимый сталинский блок коммунистов и беспартийных, и призывает собравшихся отдать в день 9 февраля свои голоса всенародному кандидату товарищу Сталину.

В зале снова возникает бурная овация.

На трибуну поднимается наладчица электролампового производства М. Д. Баранова. Она напоминает собравшимся об этапах героического пути, пройденного нашим народом под водительством товарища Сталина. Глубоко в сердце западают слушателям проникнутые теплотой слова кадровой работницы о товарище Сталине, о его борьбе за счастье народов.

— Великий Сталин ведет нас к коммунизму,—восклицает тов. Баранова. — Мы знаем, что страна скоро залечит раны войны. Мы уверены в этом, потому что с нами Сталин! Мы знаем, что наша Родина будет еще более могучей, еще более богатой. Знаем, потому что с нами наш товарищ Сталин! План новой сталинской пятилетки будет выполнен досрочно! Да и не может быть иначе, так как в народе нашем — сталинская воля к победе.

Когда смолкли аплодисменты, которыми были встречены эти слова, тов. Баранова сообщила о том, что коллектив лампового завода стал на вахту в честь выборов и обязался январский план выполнить на 105 процентов.

Выступает инженер трансформаторного производства С. Т. Третьяков. Говоря о том, что товарища Сталина выдвинули кандидатом в депутаты все народы Советского Союза, тов. Третьяков подчеркивает огромный смысл, воплощенный в этом всенародном стремлении отдать свой голос вдохновителю и организатору исторических побед, творцу Конституции товарищу Сталину. Товарища Сталина выдвигают все круги советского общества — рабочие, крестьяне, интеллигенция, — которых великий вождь сплотил в единую дружную семью, воодушевил их общими интересами, общими идеалами.

— Всем нам одинаково дорог товарищ Сталин, — восклицает тов. Третьяков и под бурные аплодисменты добавляет, что советская интеллигенция, вместе со всем народом ковавшая победу над врагом в Отечественной войне, теперь отдает все свои силы осуществлению новой сталинской пятилетки.

— Я беспартийный инженер, но большевистская партия является мне родной и близкой. Иосиф Виссарионович Сталин — отец для всех нас, большевиков, партийных и непартийных, — говорит тов. Третьяков. — У партии большевиков, у товарища Сталина нет других интересов, кроме интересов народа. Вот почему мы идем за партией, за нашим Сталиным! (Бурные аплодисменты).

Заключительные слова здравицы в честь сталинского блока коммунистов и беспартийных, в честь товарища Сталина участники митинга подхватывают аплодисментами, переходящими в бурную овацию, раздаются возгласы: «Слава великому Сталину! Ура!»

Слово просит бригадир молодежной бригады Клавдия Иванова. От имени тысяч юношей и девушек электрозавода она выражает горячую благодарность Иосифу Виссарионовичу Сталину за оказанную электрозаводцам честь. С трибуны митинга молодая стахановка, возглавляющая передовую молодежную бригаду электрозавода, делится своими заветными мыслями, рожденными радостной вестью.

— Я спрашиваю себя, чем ответить на великую честь, которую оказал нам товарищ Сталин? — говорит Клавдия Иванова и отвечает: — Еще более упорным, еще более производительным трудом!

Бригада, которой руководит тов. Иванова, 12 раз завоевывала первенство на заводе. Производственный план 1946 года она завершила на 115 процентов. В честь выборов в Верховный Совет РСФСР члены бригады решили досрочно выполнить производственные задания первого квартала 1947 года. Свою речь тов. Иванова заключила горячим призывом еще лучше, еще энергичнее трудиться на благо Родины.

Участники митинга с огромным воодушевлением приняли приветствие своему кандидату — товарищу И. В. Сталину. (ТАСС).

Речь тов. Н. К. Ахрамеева—

мастера завода АТЭ-1

Дорогие товарищи!

Мы, рабочие, инженеры, техники и служащие электрозавода, 2 января единодушно выдвинули своим кандидатом в депутаты Верховного Совета Российской Республики родного и великого Сталина и просили его дать согласие баллотироваться в нашем Сталинском избирательном округе (Бурные аплодисменты).

И вот сегодня, 8 января, весь наш завод с великой гордостью и радостью узнал о том, что Иосиф Виссарионович Сталин дал свое согласие баллотироваться по нашему Сталинскому избирательному округу города Москвы. (Бурные аплодисменты, переходящие в овацию. Возгласы «Ура товарищу Сталину», «Да здравствует наш родной и великий Сталин»).

Я думаю, что выражу мнение всего нашего многотысячного коллектива, сказав: «Наш родной и великий вождь товарищ Сталин! Большое от всего сердца спасибо Вам за ту честь, которую Вы снова оказали нам, электрозаводцам, и всем избирателям Сталинского избирательного округа Москвы!» (Бурные, продолжительные аплодисменты).

В дни, когда на всех предприятиях и в учреждениях нашего избирательного округа единодушно выдвигалась и поддерживалась кандидатура товарища Сталина в депутаты Верховного Совета Российской Федерации, еще более окреп нерушимый блок коммунистов и беспартийных, еще сильнее проявилась любовь и преданность трудящихся к славной большевистской партии.

Нет другой, кроме советской, страны в мире, в которой бы народ так дружно, так горячо поддерживал правительство!

Нет другого, кроме советского правительства, которое бы так честно и самоотверженно служило народу!

Вот почему с величайшей радостью ждем мы торжественного дня 9 февраля 1947 года, чтобы отдать свои голоса за всенародного кандидата в депутаты Верховного Совета Российской Республики товарища Сталина! (Бурные аплодисменты, овация в честь товарища Сталина).

Мы хотим, чтобы наша страна крепла и процветала — мы будем голосовать за товарища Сталина! (Бурные аплодисменты).

Мы хотим, чтобы новый пятилетний план был выполнен и перевыполнен — мы будем голосовать за товарища Сталина! (Бурные аплодисменты).

Мы хотим быстрейшего поднятия материального и культурного благосостояния советского народа — мы будем голосовать за товарища Сталина! (Бурные аплодисменты).

Мы не пожалеем сил и труда, чтобы с первых дней января начать борьбу за выполнение и перевыполнение плана второго года новой сталинской пятилетки.

Я работаю мастером автоматного цеха завода АТЭ-1. Коллектив моей мастерской и всего автоматного цеха в 1946 году все время шел с перевыполнением заданий, и годовую программу мы закончили досрочно, к 3 декабря. От имени коллектива цеха заявляю, что мы обязуемся выполнить январскую программу на 108 процентов. Пусть это будет первым нашим вкладом в дело досрочного выполнения плана второго года новой сталинской пятилетки!

Я надеюсь, что, начиная с сегодняшнего знаменательного дня, рабочие, инженеры, техники и служащие нашего завода еще шире развернут социалистическое соревнование, еще сильнее будут бороться за высокую производительность труда, за перевыполнение плана каждого месяца, каждого квартала 1947 года.

Желаю от всего сердца нашему великому вождю Иосифу Виссарионовичу Сталину долгих лет жизни и здоровья на счастье народов Советского Союза. (Бурные аплодисменты).

За здравствует наша могучая советская Родина! (Аплодисменты).

Да здравствует наш вождь и учитель товарищ Сталин! (Овация, приветственные возгласы в честь товарища Сталина).

Речь тов. К. С. Ивановой—

бригадира молодежной бригады

Товарищи!

Весть о том, что наш родной и великий вождь товарищ Сталин дал согласие баллотироваться в депутаты Верховного Совета Российской Республики по Сталинскому избирательному округу города Москвы обрадовала всех комсомольцев, всю молодежь нашего завода. (Аплодисменты).

Мы с нетерпением ожидали этой счастливой вести и вот она пришла!

Мы, молодежь электрозавода, от всей души, от всего сердца горячо благодарим Иосифа Виссарионовича Сталина за оказанную нам честь. (Бурные аплодисменты).

Голосуя за товарища Сталина, мы будем голосовать за самые демократические в мире права для советской молодежи.

Голосуя за товарища Сталина, мы будем голосовать за наше право на труд, на отдых, на образование.

Голосуя за товарища Сталина, мы будем голосовать за то, чтобы еще сильнее была наша страна, чтобы быстрее залечить раны, которые нанесла ей война. (Аплодисменты).

Зная, как горячо и беззаветно любит советская молодежь нашего великого вождя и учителя товарища Сталина, я уверена, что все молодые избиратели нашего избирательного округа 9 февраля 1947 года явятся на выборы и все, как один, отдадут свои голоса за родного Иосифа Виссарионовича. (Бурные аплодисменты).

Товарищи! Большевистская партия, великий Сталин учат нас, что самоотверженный труд советских людей сделает нашу социалистическую Родину еще более могучей, а жизнь народа — зажиточной и счастливой. (Аплодисменты).

Я спрашивала себя, чем ответить на великую честь, которую оказал нам товарищ Сталин, и я сказала себе: «Еще более упорным, еще более производительным трудом».

Не хвалясь, скажу, товарищи, что наша молодежно-комсомольская бригада обмотчиц во время войны и в первом году новой пятилетки работала неплохо.

В 1946 году мы 12 раз завоевали первенство по заводу. Нашей бригаде неоднократно присуждалось переходящее знамя райкома комсомола. Наша бригада выполнила производственный план в 1946 году на 115,7 процента. (Аплодисменты).

Наша бригада должна дать не только реле регуляторы для автомобиля ЗИС-150 ГАЗ-51, но и много запасных частей для тракторов.

В честь выборов в Верховный Совет Российской республики мы решили досрочно выполнить производственные задания первого квартала 1947 года. (Аплодисменты).

Дорогие товарищи, будем работать так, чтобы наш родной и великий Сталин сказал нам: — спасибо, электрозаводцы! (Бурные продолжительные аплодисменты).

Да здравствует советский народ!

Да здравствует наш вождь и учитель великий Сталин! (Бурные аплодисменты, овация. Возгласы «Слава родному товарищу Сталину», «Да здравствует партия Ленина—Сталина!»).

Товарищу СТАЛИНУ

Дорогой Иосиф Виссарионович!

С величайшей радостью узнали мы, рабочие и работницы, инженерно-технические работники и служащие электрозавода, о Вашем согласии баллотироваться по Сталинскому избирательному округу Москвы.

Все мы испытываем чувство беспредельного счастья при мысли о том, что скоро настанет торжественный день и мы будем голосовать за Вас, товарищ Сталин, — всенародного кандидата в депутаты Верховного Совета Российской Советской Федеративной Социалистической Республики.

Русский народ помнит и никогда не забудет Вашей высокой оценки его благородных качеств, его руководящей роли в борьбе за свободу, честь и независимость великой советской Родины. Вашей благодарности за доверие, оказанное русским народом родному правительству в грозные годы войны.

Под Вашим мудрым руководством народы РСФСР создали мощную индустрию, осуществили социалистическое переустройство сельского хозяйства. Тысячи первоклассных заводов, фабрик, шахт, рудников, электростанций построены в Российской республике за годы сталинских пятилеток. Неузнаваемой стала наша родная Москва, преобразился Урал, изменилась Сибирь, расцвел Дальний Восток, ожил Крайний Север. Во всем этом видны железная воля, направляющая рука партии Ленина—Сталина. Ваши, дорогой Иосиф Виссарионович, неустанные заботы о приумножении могущества необъятной Российской Федерации, о расцвете русской культуры и науки, о повышении благосостояния народных масс.

Под Вашим гениальным водительством советский народ одержал всемирно-историческую победу над немецко-фашистскими захватчиками и японскими империалистами.

По Вашим указаниям, товарищ Сталин, разработан великий послевоенный план восстановления и дальнейшего развития нашего народного хозяйства. С исключительным воодушевлением народы РСФСР, как и народы других союзных республик, взялись за осуществление Ваших исторических предначертаний. Мы полны решимости полностью и до срока претворить в жизнь грандиозную программу новой сталинской пятилетки. Самоотверженный созидательный труд советских людей — залог того, что скоро будут залечены раны, нанесенные стране войной, и могущество нашей Родины еще более укрепится.

Советские люди не боятся трудностей и преград в борьбе за интересы своей отчизны. У Вас, товарищ Сталин, мы учимся, как достигать успеха в решении самых сложных и трудных задач. Вы учите нас, советских людей, всегда быть твердыми духом, решительными в преодолении препятствий, не довольствоваться достигнутым, каждый день спрашивать себя, хорошо ли я сегодня работал для моей любимой советской Родины, для моего народа.

Мы, работники электрозавода, заверяем Вас, товарищ Сталин, что будем итти в первых рядах участников социалистического соревнования за выполнение и перевыполнение плана второго года новой пятилетки.

Мы обязались со всей энергией бороться за повышение производительности труда, за дальнейшее увеличение выпуска продукции, снижение ее себестоимости. В честь выборов в Верховный Совет РСФСР мы стали на стахановскую вахту и горим желанием достойно встретить всенародный праздник.

Сейчас мысли и стремления всех электрозаводцев направлены на то, чтобы с первых дней второго года новой сталинской пятилетки ежедневно перевыполнять производственные задания, перевыполнить план января и первого квартала, досрочно выполнить весь годовой план.

Все предприятия Московского электрозавода взяли на себя новые социалистические обязательства.

Коллектив трансформаторного завода обязался выполнить в январе 38 процентов квартального плана, изготовить в этом месяце высоковольтный грозоупорный трансформатор на 154 тысячи вольт, мощностью 31.500 киловольтампер для Днепровской энергосистемы.

Коллектив завода автотракторного электрооборудования также обязался дать в январе 38 процентов квартальной программы.

Коллектив электроламового завода обязался в январе выполнить 35 процентов плана первого квартала и выпустить опытные образцы двух новых типов электровакуумных приборов.

Коллектив завода электромашин обязался выполнить в январе 35,5 процента плана первого квартала и перевыполнить месячный план изготовления запасных частей для тракторов.

Радостно ждем мы приближения дня 9 февраля 1947 года. Все, как один, мы придем к избирательным урнам и единодушно отдадим свои голоса Вам, первому кандидату непобедимого блока коммунистов и беспартийных.

Голосуя за Вас, товарищ Сталин, мы голосуем за нашу славную большевистскую партию, которую Вы создали вместе с великим Лениным, за партию, под победоносным знаменем которой народы Советского Союза уверенно идут вперед, к коммунизму.

Голосуя за Вас, товарищ Сталин, мы голосуем за наше родное советское правительство, за дальнейшее развитие нашего народного хозяйства, за еще большее укрепление мощи советского государства — надежного оплота мира и безопасности народов.

Клянемся Вам, товарищ Сталин, что с каждым днем мы будем работать еще производительнее, полностью используя нашу совершенную технику, опыт передовых людей производства. Мы будем стремиться к тому, чтобы каждый рабочий, каждая работница электрозавода не только образцово выполняли, но и перевыполняли производственные нормы. Мы будем бороться за то, чтобы марка изделий электрозавода была одной из самых лучших в стране. Мы отдадим все силы и знания осуществлению задач, стоящих перед нами в новой пятилетке.

Да здравствует могучий Советский Союз!

Да здравствует партия Ленина—Сталина — вдохновитель и организатор всех наших побед!

Да здравствует наше мудрое советское правительство!

Да здравствует наш вождь, отец и учитель, всенародный кандидат в депутаты Верховного Совета РСФСР — великий Сталин.

Москва, Кремль.

В Сталинском избирательном округе г. Москвы

8 января на всех предприятиях Сталинского избирательного округа столицы прошли многолюдные митинги, посвященные согласию товарища И. В. Сталина баллотироваться в депутаты Верховного Совета РСФСР по Сталинскому избирательному округу г. Москвы.

1.200 рабочих и работниц, инженерно-технических работников и служащих собрались на митинг в комбинате имени Щербакова.

Многолюдные собрания состоялись также на Московском инструментальном, электромоторном и машиностроительном заводах, на фабриках «Красный Восток», «Шерсть-сукно» и других предприятиях округа. Эти митинги явились волнующей демонстрацией нерушимости блока коммунистов и беспартийных, горячей любви и преданности трудящихся большевистской партии, великому вождю советского народа товарищу Сталину. (ТАСС).

Митинги на предприятиях Молотовского избирательного округа

Весть о том, что тов. Молотов дал согласие баллотироваться по Молотовскому округу, быстро облетела предприятия, учреждения и научные институты, расположенные в Молотовском и Красногвардейском районах Москвы. Всюду прошли многолюдные митинги. Работники предприятий — слесари, монтажники, инженеры, швейники, электромонтеры, шахтеры, мотористы, выражая радость в связи с согласием тов. Молотова баллотироваться по данному округу, взяли на себя новые патриотические обязательства, стали на стахановскую вахту.

Коллектив завода «Точизмеритель», несколько дней назад выдвинувший кандидатуру В. М. Молотова, вчера на митинге принял приветствие товарищу И. В. Сталину, в котором с особой гордостью отмечает, что на предприятии широко развернулось соревнование в честь выборов в Верховный Совет РСФСР.

Старейший токарь «Точизмерителя» тов. Макаров, выполнивший в первом году новой сталинской пятилетки 2,5 годовых нормы, решил выполнить ко дню выборов квартальный план, стахановка тов. Свечникова — давать в январе продукцию без брака и вдвое перекрыть норму, а стахановка тов. Вятская — вдвое перекрыть задание первого квартала. Единодушное мнение хорошо выразила инженер тов. М. А. Грачева.

Речь тов. М. А Грачевой—

инженера завода „Точизмеритель“

Товарищи!

Сегодня пришла радостная весть: Вячеслав Михайлович Молотов удовлетворил нашу просьбу и дал согласие баллотироваться в депутаты Верховного Совета Российской Федерации по нашему Молотовскому избирательному округу города Москвы (Аплодисменты).

Великая честь выпала нам, товарищи.

Мы будем голосовать за славного сына русского народа, выдающегося деятеля Коммунистической партии и советского государства, за ближайшего соратника великого Сталина. Мы будем голосовать за того, кто всю свою сознательную жизнь посвятил делу рабочего класса, делу коммунизма. (Аплодисменты).

Вместе с Лениным и Сталиным Вячеслав Михайлович Молотов бесстрашно боролся против царизма.

Вместе с Лениным и Сталиным Вячеслав Михайлович Молотов создавал и строил большевистскую партию, наше социалистическое государство, сплачивал и воспитывал трудящихся в духе верности и преданности великому делу Ленина—Сталина.

С именем Вячеслава Михайловича Молотова связаны крупнейшие успехи промышленности, сельского хозяйства нашей страны, расцвет советской культуры и науки. Огромную работу провел Вячеслав Михайлович Молотов по укреплению могущества нашей Родины.

Как Министр Иностранных Дел товарищ Молотов неустанно ведет борьбу за длительный, прочный, демократический мир.

Советский народ горячо любит Вячеслава Михайловича Молотова. К его голосу прислушивается все прогрессивное человечество земного шара.

От лица инженерно-технических работников нашего завода я выражаю уверенность в том, что за Вячеслава Михайловича Молотова с радостью будут голосовать все избиратели нашего округа — коммунисты и беспартийные. (Бурные аплодисменты).

Голосуя за Вячеслава Михайловича Молотова, мы будем голосовать за торжество новой сталинской пятилетки, за новый расцвет нашей Родины, за длительный, прочный, демократический мир.

По поручению технологов ОКБ беру на себя обязательство ко дню выборов в Верховный Совет Российской Социалистической Федеративной Советской Республики — 9 февраля 1947 года — закончить разработку новой технической документации для серийного производства трех сложных приборов новейшей техники.

Еще шире развернем социалистическое соревнование! Ознаменуем выборы в Верховный Совет нашей республики новыми производственными победами!

Да здравствует славный соратник великого Сталина — верный сын русского народа, наш кандидат в депутаты Вячеслав Михайлович Молотов!

Да здравствует наш родной и великий Сталин! (Бурные аплодисменты, переходящие в овацию).

* * *

Многолюдным был митинг на заводе «Манометр». Кратко и выразительно сказал с трибуны митинга слесарь ремонтного цеха № 9 тов. Селезнев:

— Тов. Молотов, ближайший соратник товарища Сталина, дал согласие баллотироваться по нашему округу. Это большая радость для всех нас. (Продолжительные аплодисменты). В честь предстоящих выборов я становлюсь на стахановскую вахту и обязуюсь давать 2,5 нормы.

Начальник цеха № 11 тов. Оленин заявил, что с 8 января, когда рабочие, инженеры и техники узнали о регистрации кандидатуры тов. Молотова окружной комиссией, весь цех стал на стахановскую вахту и решил выполнить программу месяца на 120 процентов.

На «Манометре» сейчас нет ни одного цеха, ни одного отдела, где бы не было бригадного или индивидуального соревнования. 200 передовиков завода решили дать в январе по 250—300 процентов задания. Коллектив постановил выполнить к 9 февраля 40-дневную программу на 110 процентов, снизить себестоимость продукции на 10 процентов и повысить производительность труда на 5 процентов. Важнейшим государственным обязательством является выполнение в двухмесячный срок квартальной программы изготовления деталей для сельскохозяйственных машин.

С большим воодушевлением прошел митинг на заводе «Электропровод». Митинг здесь явился своеобразной перекличкой молодых и старых производственников. Бригадир молодежной бригады тов. Реган приняла обязательство ежедневно давать полторы нормы. Отвечая ей, стахановец цеха № 2 тов. Бекетов решил давать такую же норму на крупных кабелях — работе, считающейся наиболее трудоемкой.

Дружно собрались на митинг проходчики, инженеры, бригадиры шахты «Метростроя» № 2. Все они, взволнованные известием о регистрации тов. Молотова, единогласно обязались отметить это событие новыми трудовыми подвигами. Ко дню выборов метростроевцы постановили дать 55 погонных метров тоннеля вместо 50 по графику, уложить жесткое основание пути на протяжении 40 погонных метров вместо 20, как было запланировано.

В декабре прошлого года шрифтолитейный завод дал для литографий 51 тонны шрифтов. Вчера на митинге коллектив завода решил повысить в январе выработку на 3 процента, значительно снизить себестоимость и сэкономить электроэнергию.

До позднего вечера продолжались патриотические митинги в научно-исследовательском институте азотной промышленности, в Министерстве электростанций, больнице им. Медсантруд, в техникуме хлебопечения и на других предприятиях и в учреждениях Молотовского округа.

(ТАСС).

Товарищу МОЛОТОВУ

Дорогой Вячеслав Михайлович!

С чувством глубокого удовлетворения и большой радости встретили мы, рабочие, работницы, инженерно-технические работники и служащие завода «Точизмеритель», весть о том, что вы дали свое согласие баллотироваться в депутаты Верховного Совета РСФСР по Молотовскому избирательному округу гор. Москвы.

Мы горды тем, что наше предложение о выдвижении Вас кандидатом в депутаты Верховного Совета РСФСР было единодушно поддержано представителями окружного предвыборного совещания Молотовского избирательного округа.

Вас, Вячеслав Михайлович, советский народ знает как верного и ближайшего соратника Сталина, как одного из выдающихся создателей и руководителей большевистской партии и советского государства, в годы тяжелых испытаний Великой Отечественной войны и теперь, в период послевоенного развития Родины, советский народ видел и видит в Вашем лице самоотверженного борца за народное счастье. Вы, дорогой товарищ Молотов, много сделали для победы социалистической экономики и строительства культуры в нашей стране.

Советский народ знает и высоко ценит Ваши заслуги перед советской Родиной и всем прогрессивным человечеством в деле борьбы за прочный и длительный демократический мир, за победу сил демократии над реакцией.

Своей кипучей и многогранной работой на посту одного из руководителей советского государства и руководителя внешней политики нашей страны, Вы внесли ценнейший вклад в дело укрепления международного авторитета нашей державы.

Русский народ, вдохновляемый гением Ленина—Сталина, хорошо сознает свою историческую миссию, свою роль передового борца за построение коммунистического общества.

Вся Ваша, Вячеслав Михайлович, жизнь, Ваше верное служение народу, Ваша беспредельная преданность коммунистической партии и великому вождю товарищу Сталину — высокий пример того, как надо жить и работать, бороться и побеждать.

Мы, участники митинга — рабочие, инженеры, техники и служащие завода «Точизмеритель», обещаем Вам, Вячеслав Михайлович, работать не покладая рук, неустанно бороться за успешное выполнение и перевыполнение новой сталинской пятилетки, за дальнейшее процветание и могущество нашей социалистической Родины.

В ответ на Ваше согласие баллотироваться в депутаты Верховного Совета РСФСР по Молотовскому избирательному округу г. Москвы, мы берем на себя социалистическое обязательство:

Ко дню выборов — 9 февраля 1947 года дать сверх плана не менее 15 процентов продукции; выполнить программу 1-го квартала текущего года к 23 марта. Мы обязуемся поднять производительность труда за первый квартал 1947 года на 3 процента, снизить потери в производстве на 10 процентов, снизить себестоимость продукции на 2 процента.

Дорогой Вячеслав Михайлович!

В день выборов — 9 февраля 1947 года мы, избиратели Молотовского избирательного округа, с радостью отдадим Вам свои голоса. В этот день великий русский народ вместе со всеми народами нашей Родины вновь продемонстрирует свою глубочайшую преданность и любовь, свое безграничное доверие большевистской партии Ленина—Сталина и родной советской власти.

Желаем Вам, дорогой Вячеслав Михайлович, многих лет жизни на счастье и радость советского народа, во славу нашей социалистической Родины.

Да здравствует героическая партия Ленина—Сталина!

Да здравствует вождь, учитель и друг советского народа, наш родной и великий Сталин!

Верные соратники великого СТАЛИНА зарегистрированы кандидатами в депутаты Верховного Совета РСФСР

Москворецкий избирательный округ

Лаврентий Павлович БЕРИЯ

ЗАРЕГИСТРИРОВАН КАНДИДАТОМ В ДЕПУТАТЫ ВЕРХОВНОГО СОВЕТА РСФСР

Из постановления Окружной по выборам в Верховный Совет РСФСР избирательной комиссии

«На основании ст. 55 «Положения о выборах в Верховный Совет РСФСР» Окружная избирательная комиссия постановляет:

Зарегистрировать кандидатом в депутаты Верховного Совета РСФСР Берия Лаврентия Павловича, заместителя Председателя Совета Министров Союза ССР, для баллотировки по Москворецкому избирательному округу № 22 по выборам в Верховный Совет РСФСР, выставленного от общего собрания рабочих, инженеров, техников и служащих московского ордена Ленина и ордена Трудового Красного Знамени завода имени Владимира Ильича, от общего собрания научных сотрудников, рабочих и служащих Всесоюзного научно-исследовательского института минерального сырья, от общего собрания коллектива служащих Министерства промышленности строительных материалов РСФСР, от общего собрания рабочих и служащих 2-го авторемонтного завода.

На основании ст. 58 «Положения о выборах в Верховный Совет РСФСР» включить кандидата в депутаты Берия Лаврентия Павловича в избирательный бюллетень для баллотировки по Москворецкому избирательному округу № 22 по выборам в Верховный Совет РСФСР».

Володарский избирательный округ гор. Ленинграда

Андрей Александрович ЖДАНОВ

ЗАРЕГИСТРИРОВАН КАНДИДАТОМ В ДЕПУТАТЫ ВЕРХОВНОГО СОВЕТА РСФСР

Из постановления Окружной по выборам в Верховный Совет РСФСР избирательной комиссии

На основании ст. 55 «Положения о выборах в Верховный Совет РСФСР» Окружная избирательная комиссия постановила:

«Зарегистрировать кандидатом в депутаты Верховного Совета РСФСР Жданова Андрея Александровича, 1896 года рождения, проживающего в гор. Москве, секретаря ЦК ВКП(б), для баллотировки по Володарскому избирательному округу № 65 по выборам в Верховный Совет РСФСР, выставленного от общих собраний рабочих, служащих, инженеров и техников ордена Ленина и ордена Красного Знамени завода «Большевик», машиностроительного завода, прядильно-ткацкой фабрики «Рабочий», прядильно-ткацкой фабрики имени Ногина, завода «Экономайзер».

На основании ст. 58 «Положения о выборах в Верховный Совет РСФСР» включить кандидата в депутаты Жданова Андрея Александровича в избирательный бюллетень для баллотировки по Володарскому избирательному округу № 65 по выборам в Верховный Совет РСФСР».

Тракторозаводской избирательный округ гор. Сталинграда

Климент Ефремович ВОРОШИЛОВ

ЗАРЕГИСТРИРОВАН КАНДИДАТОМ В ДЕПУТАТЫ ВЕРХОВНОГО СОВЕТА РСФСР

Из постановления Окружной по выборам в Верховный Совет РСФСР избирательной комиссии

«Зарегистрировать кандидатом в депутаты Верховного Совета РСФСР Ворошилова Климента Ефремовича, заместителя Председателя Совета Министров Союза ССР, для баллотировки по Тракторозаводскому избирательному округу № 558 по выборам в Верховный Совет РСФСР, выставленного от общего собрания рабочих, служащих, инженеров и техников Сталинградского тракторного завода, общего собрания рабочих, служащих, инженеров и техников сталинградского завода «Баррикады», общего собрания рабочих, служащих, инженеров и техников сталинградского завода «Красный Октябрь», общего собрания профессоров, преподавателей и студентов Сталинградского механического института.

На основании статьи 58-й «Положения о выборах в Верховный Совет РСФСР» включить кандидата в депутаты в Верховный Совет РСФСР Климента Ефремовича Ворошилова в избирательный бюллетень для баллотировки по Тракторозаводскому избирательному округу № 558 по выборам в Верховный Совет РСФСР.

В соответствии со статьей 57-й «Положения о выборах в Верховный Совет РСФСР» настоящее постановление опубликовать для всеобщего сведения».

Ленинский избирательный округ гор. Ростова-на-Дону

Анастас Иванович МИКОЯН

ЗАРЕГИСТРИРОВАН КАНДИДАТОМ В ДЕПУТАТЫ ВЕРХОВНОГО СОВЕТА РСФСР

Из постановления Окружной по выборам в Верховный Совет РСФСР избирательной комиссии

«Зарегистрировать кандидатом в депутаты Верховного Совета РСФСР Микояна Анастаса Ивановича, заместителя Председателя Совета Министров Союза ССР для баллотировки по Ленинскому избирательному округу № 479 города Ростова-на-Дону по выборам в Верховный Совет РСФСР, выставленного от общих собраний рабочих, инженеров, техников и служащих Ростовского паровозоремонтного завода имени Ленина, общего собрания профессоров, преподавателей, студентов и служащих Государственного педагогического института, общего собрания военнослужащих и вольнонаемных работников управления Северо-Кавказского Военного округа и других общественных организаций и обществ трудящихся.

На основании ст. 58 «Положения о выборах в Верховный Совет РСФСР» включить кандидата в депутаты Микояна Анастаса Ивановича в избирательный бюллетень для баллотировки по Ленинскому избирательному округу № 479 по выборам в Верховный Совет РСФСР».

Октябрьский избирательный округ гор. Новосибирска

Андрей Андреевич АНДРЕЕВ

ЗАРЕГИСТРИРОВАН КАНДИДАТОМ В ДЕПУТАТЫ ВЕРХОВНОГО СОВЕТА РСФСР

Из постановления Окружной по выборам в Верховный Совет РСФСР избирательной комиссии

«Зарегистрировать кандидатом в депутаты в Верховный Совет РСФСР тов. Андреева Андрея Андреевича, заместителя Председателя Совета Министров СССР и председателя Совета по делам колхозов при правительстве СССР, для баллотировки по Октябрьскому избирательному округу № 431 по выборам в Верховный Совет РСФСР, выставленного от общих собраний рабочих, инженерно-технических работников и служащих радиозавода, завода «Труд», завода имени XVI партсъезда, стрелочного завода, паровозоремонтного завода, паровозного депо станции Инская, от общих собраний научных работников, студентов, рабочих и служащих новосибирских строительного и сельскохозяйственного институтов, от личного состава Новосибирского пехотного училища.

На основании статьи 58 «Положения о выборах в Верховный Совет РСФСР» включить кандидата в депутаты Андрея Андреевича Андреева в избирательный бюллетень для баллотировки по Октябрьскому избирательному округу № 431 по выборам в Верховный Совет РСФСР».

Дзержинский избирательный округ гор. Москвы

Николай Александрович БУЛГАНИН

ЗАРЕГИСТРИРОВАН КАНДИДАТОМ В ДЕПУТАТЫ ВЕРХОВНОГО СОВЕТА РСФСР

Из постановления Окружной по выборам в Верховный Совет РСФСР избирательной комиссии

«Зарегистрировать кандидатом в депутаты Верховного Совета РСФСР Булганина Николая Александровича, заместителя Министра Вооруженных Сил Союза ССР, для баллотировки по Дзержинскому избирательному округу № 7 по выборам в Верховный Совет РСФСР, выставленного от общего собрания инженеров, техников, рабочих и служащих Министерства транспортного машиностроения Союза ССР.

На основании ст. 58 «Положения о выборах в Верховный Совет РСФСР» включить кандидата в депутаты Булганина Николая Александровича в избирательный бюллетень для баллотировки по Дзержинскому избирательному округу № 7 по выборам в Верховный Совет РСФСР».

Красногорский избирательный округ Московской области

Георгий Максимилианович МАЛЕНКОВ

ЗАРЕГИСТРИРОВАН КАНДИДАТОМ В ДЕПУТАТЫ ВЕРХОВНОГО СОВЕТА РСФСР

Из постановления Окружной по выборам в Верховный Совет РСФСР избирательной комиссии

«Зарегистрировать кандидатом в депутаты Верховного Совета РСФСР Маленкова Георгия Максимилиановича, заместителя Председателя Совета Министров СССР для баллотировки по Красногорскому избирательному округу № 37 по выборам в Верховный Совет РСФСР, выставленного от общего собрания рабочих, служащих, инженеров и техников Красногорского завода, общего собрания рабочих, служащих, инженеров и техников паровозного депо ст. Ховрино, Октябрьской железной дороги, общего собрания колхозников колхоза им. Ильича деревни Ольинское, Красногорского района.

На основании ст. 58 «Положения о выборах в Верховный Совет РСФСР» включить кандидата в депутаты Маленкова Георгия Максимилиановича в избирательный бюллетень для баллотировки по Красногорскому избирательному округу № 37 по выборам в Верховный Совет РСФСР».

Свердловский—Кагановичский избирательный округ

Лазарь Моисеевич КАГАНОВИЧ

ЗАРЕГИСТРИРОВАН КАНДИДАТОМ В ДЕПУТАТЫ ВЕРХОВНОГО СОВЕТА РСФСР

Из постановления Окружной по выборам в Верховный Совет РСФСР избирательной комиссии

«Зарегистрировать кандидатом в депутаты Верховного Совета РСФСР Лазаря Моисеевича Кагановича, заместителя Председателя Совета Министров СССР, министра промышленности стройматериалов, выставленного от общих собраний Свердловского железнодорожного узла, Верх-Исетского завода и Мединститута.

На основании ст. 58 «Положения о выборах в Верховный Совет РСФСР» включить кандидата в депутаты Кагановича Лазаря Моисеевича в избирательный бюллетень по Свердловскому — Кагановичскому избирательному округу по выборам в Верховный Совет РСФСР.

В соответствии со ст. 57 «Положения о выборах в Верховный Совет РСФСР» настоящее постановление опубликовать для всеобщего сведения».

Коломенский избирательный округ Московской области

Николай Михайлович ШВЕРНИК

ЗАРЕГИСТРИРОВАН КАНДИДАТОМ В ДЕПУТАТЫ ВЕРХОВНОГО СОВЕТА РСФСР

Из постановления Окружной по выборам в Верховный Совет РСФСР избирательной комиссии

«Зарегистрировать кандидатом в депутаты Верховного Совета РСФСР Шверника Николая Михайловича, Председателя Президиума Верховного Совета СССР, для баллотировки по Коломенскому избирательному округу № 49 по выборам в Верховный Совет РСФСР, выставленного от общего собрания рабочих, инженерно-технических работников и служащих Коломенского паровозостроительного завода им. Куйбышева, от общего собрания рабочих хлебокомбината, собрания рабочих, инженерно-технических работников и служащих моторемонтного завода и общего собрания колхозников сельхозартели имени Ворошилова, Коломенского района.

На основании ст. 58 «Положения о выборах в Верховный Совет РСФСР» включить кандидата в депутаты Н. М. Шверника в избирательный бюллетень для баллотировки по Коломенскому избирательному округу № 49 по выборам в Верховный Совет РСФСР».

Ефремовский избирательный округ Тульской области

Николай Алексеевич ВОЗНЕСЕНСКИЙ

ЗАРЕГИСТРИРОВАН КАНДИДАТОМ В ДЕПУТАТЫ ВЕРХОВНОГО СОВЕТА РСФСР

Из постановления Окружной по выборам в Верховный Совет РСФСР избирательной комиссии

«Зарегистрировать кандидатом в депутаты Верховного Совета РСФСР Вознесенского Николая Алексеевича, заместителя Председателя Совета Министров СССР и Председателя Госплана СССР, для баллотировки по Ефремовскому избирательному округу № 590 по выборам в Верховный Совет РСФСР, выставленного от рабочих, инженерно-технических работников и служащих Ефремовского завода, от коллектива Ефремовской МТС и колхозников сельскохозяйственных артелей «Достижение», Ефремовского района, «Красный путь», Сафоновского района, имени РККА, Октябрьского района, «Гигант», Каменского района.

На основании ст. 58 «Положения о выборах в Верховный Совет РСФСР» включить кандидата в депутаты Вознесенского Николая Алексеевича в избирательный бюллетень для баллотировки по Ефремовскому избирательному округу № 590 по выборам в Верховный Совет РСФСР».

Ленинградский сельский избирательный округ

Алексей Николаевич КОСЫГИН

ЗАРЕГИСТРИРОВАН КАНДИДАТОМ В ДЕПУТАТЫ ВЕРХОВНОГО СОВЕТА РСФСР

Из постановления Окружной по выборам в Верховный Совет РСФСР избирательной комиссии

«Зарегистрировать кандидатом в депутаты Верховного Совета РСФСР Косыгина Алексея Николаевича, заместителя Председателя Совета Министров СССР, для баллотировки по Ленинградскому сельскому избирательному округу № 85 по выборам в Верховный Совет РСФСР, выдвинутого на общих собраниях рабочих, инженеров и служащих торфопредприятия «Ириновское», завода, где директором тов. Сидоренко, Невского судоремонтного завода и колхозников сельхозартели «Малиновка».

На основании статьи 58 «Положения о выборах в Верховный Совет РСФСР», включить кандидата в депутаты Косыгина Алексея Николаевича в избирательный бюллетень для баллотировки по Ленинградскому сельскому избирательному округу № 85 по выборам в Верховный Совет РСФСР».

Выборгский избирательный округ гор. Ленинграда

Алексей Александрович КУЗНЕЦОВ

ЗАРЕГИСТРИРОВАН КАНДИДАТОМ В ДЕПУТАТЫ ВЕРХОВНОГО СОВЕТА РСФСР

Из постановления Окружной по выборам в Верховный Совет РСФСР избирательной комиссии

«Зарегистрировать кандидатом в депутаты Верховного Совета РСФСР Кузнецова Алексея Александровича, секретаря Центрального Комитета ВКП(б), для баллотировки по Выборгскому избирательному округу № 66 по выборам в Верховный Совет РСФСР, выставленного от общих собраний рабочих, инженерно-технических работников и служащих заводов имени Карла Маркса, «Светлана», им. Энгельса, «Красный Октябрь», «Двигатель», фабрик «Красная нить», «Октябрьская» и общих собраний Военной академии связи им. Буденного, Военной академии им. Кирова.

На основании ст. 58 «Положения о выборах в Верховный Совет РСФСР» включить кандидата в депутаты Кузнецова Алексея Александровича в избирательный бюллетень для баллотировки по Выборгскому избирательному округу № 66 по выборам в Верховный Совет РСФСР».

Трудящиеся Кузбасса готовятся к выборам в Верховный Совет РСФСР

Металлурги Гурьевска в новом хозяйственном году

ГУРЬЕВСК, 10 января. (Корр. «Кузбасса»). В новом хозяйственном году металлурги Гурьевска решили увеличить выпуск продукции на 48 процентов, ровно на столько, на сколько было намечено в четвертой сталинской пятилетке к 1950 году.

Уже в январе, обсуждая итоги прошедшего года, гурьевцы решили увеличить по сравнению с январем 1946 года выплавку стали на 10 процентов, выпуск проката на 20 процентов, металлургических изделий на 25 процентов, кроватей простых на 60 процентов, кроватей с панцырной сеткой в 6 раз, оцинкованной посуды в 2 раза.

Готовясь достойно встретить день выборов в Верховный Совет РСФСР, гурьевцы на своих цеховых производственных собраниях взяли на себя серьезные социалистические обязательства: план января перевыполнить, выдать сверх плана сотни тонн стали, проката, металлических изделий, огнеупоров и товаров широкого потребления.

Первые дни января говорят о том, что металлурги серьезно борются за выполнение своих обязательств. Большинство цехов намного перевыполняют свои задания.

Новый под'ем соревнования

БЕЛОВО, 10 января. (Корр. «Кузбасса»). Машинисты электровозов тт. Черкун, Белоусов и Писарев в своих обязательствах записали, что они будут перевыполнять техническую скорость на электровозах. Утром 4 января машинисты Большаков, Половой, Дубровский, Кочурин, находясь в Усятах узнали о новом под'еме соревнования в депо и заявили, что свою первую поездку после выдвижения кандидатов они посвящают этому соревнованию. Все четверо провели из Усят тяжеловесные поезда, перевыполнив техническую скорость.

Начальник смены и партгруппорг обжигового цеха цинкового завода Никифор Свидко 3 января на предвыборном собрании дал слово, что он с этого дня становится на стахановскую вахту, преодолеет трудности зимы и будет работать на уровне 105 процентов. В первую же после собрания смену Свидко выполнил задание на 111 процентов.

В день выдвижения кандидатур на шахте «Бабанаковская» по предложению горняков Гурьянова, Пьяных, Редько, Береснева развернулось соревнование между коллективами участков 1, 2 и 3. При этом коллектив первого участка обязался к 9 февраля дать сверх плана 900 тонн угля, коллектив второго участка — пройти 45 метров сверх плана и коллектив третьего участка — дать 600 тонн угля.

За 50 комсомольских эшелонов угля сверх плана ко дню выборов

ЛЕНИНСК-КУЗНЕЦКИЙ, 9 января. (Корр. «Кузбасса»). Включившись в соревнование кузбасских комсомольцев и молодежи по выдаче 50 эшелонов дополнительного топлива в честь предстоящих выборов в Верховный Совет РСФСР, комсомольцы и молодежь шахт треста «Ленинуголь» взяли на себя обязательство добыть ко дню выборов во внеурочное время 10 эшелонов сверхпланового угля.

Слово свое комсомольцы Ленинска держат. На их счету уже более 4 тысяч тонн сверхпланового топлива. Пример высокопроизводительной работы показывают комсомольско-молодежные бригады навалоотбойщиков, руководимые молодыми бригадирами Кузьмой Секмачевым и Сергеем Стоножук на шахте «7-е ноября».

Выполняя свои нормы на 125 и более процентов, комсомольско-молодежная бригада Кузьмы Секмачева уже добыла 425 тонн в счет сверхплановых эшелонов.

Обязательство бригады Секмачева — за январь добыть сверх задания 500 тонн угля. Сам бригадир Кузьма Секмачев обязался перевыполнить свое личное январское задание на 150 тонн.

Часто во внеурочное время и в свои выходные дни спускаются в шахты молодежь и комсомольцы, работающие на водоотливе. Пять молодых мотористов, во главе с электрослесарем тов. Троегубовым, добыли уже 200 тонн угля. Около 500 тонн угля добыли комсомольцы и молодежь швейной мастерской шахты «7-е ноября».

Молодежь Прокопьевска готовится достойно встретить день выборов

Комсомольцы и молодежь города Прокопьевска, включаясь в социалистическое соревнование за добычу 50 комсомольских эшелонов угля ко дню выборов в Верховный Совет РСФСР, выдали на-гора 13 эшелонов угля за счет перевыполнения государственных норм.

Лучших результатов в этом соревновании добилась комсомольская организация шахты имени Калинина, где секретарем комитета комсомола тов. Хорышев. Здесь силами молодых шахтеров с 7 декабря по 2 января добыто 2.950 тонн угля дополнительно к плану. Молодежная бригада щитовиков, где бригадиром комсомолец т. Лапко, выдала сверх плана в декабре 2.160 тонн. Сам Лапко в декабре закончил выполнение полугодовой нормы 1947 года.

Комсомольцы и молодежь шахты «Коксовая» имени Сталина добыли и отгрузили заводам черной металлургии 2.349 тонн высококачественного коксующегося угля.

Молодежная бригада щитовиков комсомольца Василия Стаценко выдала сверх плана более 1.000 тонн угля. 32 комсомольца-забойщика досрочно выполнили годовые нормы выработки, семь человек выполнили по две годовых нормы. Среди них — комсомольцы Стаценко, Раевский и другие. А знатный шахтер Кузбасса Андрей Голубов выполнил за 1946 год две с половиной нормы.

Хорошо поработали комсомольцы и молодежь шахты имени Молотова, которые за счет перевыполнения норм добыли 2.100 тонн.

Здесь победителем в соревновании вышла молодежная бригада лавщиков, где бригадиром член пленума горкома комсомола Зиновий Мотей. Эта бригада в декабре выдала 800 тонн угля сверх плана.

Первоначальное обязательство комсомольские организации большинства шахт перевыполнили. Молодые шахтеры нашего города, отвечая на обращение молодых шахтеров г. Киселевска, обязались ко дню выборов в Верховный Совет РСФСР выдать сверх плана 20 эшелонов угля.

Ю. ЯНИК,
секретарь Прокопьевского горкома ВЛКСМ.

На снимке: стахановец-горновой доменной печи Кузнецкого металлургического комбината имени Сталина В. Шапошников, систематически перевыполняющий норму выработки. Фото А. Узлян.

★ ★

Десять норм в смену

РЕКОРД КАНДИДАТА В ДЕПУТАТЫ ВЕРХОВНОГО СОВЕТА РСФСР ТОВ. КРАПИВИНА

КИСЕЛЕВСК. (По телефону). Кандидат в депутаты Верховного Совета РСФСР по Киселевскому избирательному округу, забойщик шахты «Капитальная» тов. Крапивин, в ответ на высокое доверие, оказанное ему трудящимися округа, 9 января установил рекордную выработку, выполнив норму на 1.007 процентов.

Работа Советов в предвыборной кампании

После опубликования Указа о дне выборов в Верховный Совет РСФСР исполком городского Совета разработал подробный план организационной и массово-политической работы на весь период подготовки и проведения выборов.

Районными Советами города созданы 66 избирательных участков, определены их границы, о чем доведено до сведения населения.

Составлению списков избирателей — этой важнейшей работе в предвыборной кампании уделялось много внимания. Были привлечены депутаты горсовета, учителя, агитаторы и многие активисты прошлой избирательной кампании. Всего в составлении списков приняли участие 320 человек. Перед тем, как списки вывесить для всеобщего обозрения, была организована окончательная сверка, чтобы все избиратели были включены в списки и не было ни одной неточности.

Под избирательные участки и агитпункты выделены помещения, при чем для этой цели были взяты лучшие благоустроенные здания. Избирательные участки оборудованы в таких прекрасных зданиях, как горный техникум, в клубах им. Ворошилова, им. Кирова, имени Артема, в клубе шахты им. Кагановича, в конторе электроучастка ст. Усяты, которые привлекают не только своей внешней нарядностью, но и внутренними удобствами. В ближайшее время все избирательные участки будут телефонизированы и радиофицированы, при этом вновь будет установлено 19 телефонов и 34 радиоточки.

На избирательных участках широко развернута массово-политическая работа с избирателями. Эту большую и ответственную работу проводит армия агитаторов из числа коммунистов, комсомольцев, депутатов городского Совета и беспартийных большевиков. Особенно следует отметить активную работу депутатов городского Совета и в первую очередь тт.: Баруткина—шахта «Зиминка», Мордвинова — шахта им. Ворошилова, Мячикова — шахта «Черная гора», Сакрушник — шахта им. Ворошилова, Петухова, Фатисова, Владимирцева, Анисимова, Баженок — шахта им. Сталина.

Агитационная работа, проводимая в предвыборную кампанию, усилила связь местных Советов с массами. Со стороны трудящихся стало больше требований и запросов по культурно-просветительным и материально-бытовым вопросам. Городской и районный Советы принимают все меры к тому, чтобы полностью удовлетворить эти запросы и требования трудящихся. Вот некоторые примеры в улучшении культурно-бытового обслуживания трудящихся. На поселке «Ясная поляна» в связи с жилищным строительством и прибытием новых рабочих недоставало школьной площади свыше чем на 100 детей. На этих днях в поселке открыта новая школа на 140 человек. В поселке «Поварниха» не были налажены электроосвещение и водоснабжение. Сейчас ПЭС и шахта 3-3 бис провели новую электролинию, и половина поселка заново освещена. Приняты меры к тому, чтобы в январе 1947 года на этот поселок был проведен водопровод. Приводятся в образцовый порядок общежития рабочих шахт и предприятий.

Исполком городского Совета принимает меры к улучшению работы трамвая и других бытовых предприятий города. Проводится большая работа в клубах, библиотеках и красных уголках. Кружки самодеятельности начали обслуживание агитпунктов. Театр музкомедии (директор тов. Дыхно) деятельно включился в обслуживание избирателей на агитпунктах и избирательных участках.

Впереди еще много работы. Но есть все основания заявить, что Советы Прокопьевска сумеют обеспечить важнейшие условия, необходимые для практического осуществления гражданами города всеобщего избирательного права.

М. ШУНЬКО,
председатель Прокопьевского горисполкома.

Обзор печати

Правдивые рассказы о своем городе и его людях

С интересом перелистываешь в эти предвыборные дни страницы «Ленинского шахтера». Из номера в номер газета помещает большое количество писем и рассказов, иллюстрирующих отдельные положения Сталинской Конституции, показывающих заботу партии и правительства о советских людях. Газета полным голосом разговаривает с избирателем о родном городе и его людях, воспитанных большевистской партией.

В декабре «Ленинский шахтер» поместил три тематических страницы, посвященные рассказам об основных правах граждан нашей страны.

«Прочтите сегодня простые рассказы наших людей, — обращается газета к читателям, — и в них каждый из нас найдет отражение своей жизни...

Советские люди, широко пользуясь правами, предоставленными великим Сталинским Законом, с честью выполняют свои священные обязанности перед Родиной. Честный, добросовестный труд, готовность в любую минуту встать на защиту социалистической отчизны — стали незыблемым законом советских тружеников».

«Ленинский шахтер» сопровождает эти строки яркими письмами и рассказами своих читателей. Помощник главного инженера шахты «Журинка» Н. Попов рассказывает о своем жизненном пути рядового рабочего-шахтера, выросшего до командира производства. Жена проходчика шахты «Комсомолец», мать девятерых детей Трубникова пишет о счастьи быть советской матерью. Депутат Верховного Совета СССР Нина Антоновна Попова выступает в газете о своей государственной деятельности, делает как бы первый отчет перед своими избирателями.

«Ленинский шахтер» ставит перед собой цель — в период подготовки к выборам показать трудящимся Ленинска-Кузнецкого свой город, еще и еще рассказать им о том, как развивался он, как росла и растет его экономика и культура. Форма для этого найдена удачная — рассказы о своем избирательном округе.

Ленинск-Кузнецкий — центр избирательного округа № 328 по выборам в Верховный Совет РСФСР. Этому городскому газета посвящает страницу. Она читается с большим интересом от начала до конца.

«Уголь нашего города идет во все концы страны, — пишет газета. — Он питает мощные домны Сталинска, коксохимические заводы области, электростанции Омска и Томска, двигает поезда Урало-Сибирских магистралей. А ведь до Октябрьской революции на месте нашего города была заимка Кольчугино с кустарной шахтенкой. Прошло полстолетия, прежде чем весь рудник смог давать столько угля, сколько сейчас за три месяца дает наша шахта «Комсомолец». В старом Кольчугино было всего две начальных школы. Отставной солдат — один из немногих грамотных людей поселка — был лекарем. А государственную власть осуществлял вечно пьяный урядник Ермошка...»

Далее газета рассказывает о том, как волею партии большевиков и лично товарища Сталина до неузнаваемости изменился облик города Ленинска-Кузнецкого.

«Сейчас в Ленинске — несколько шахт, около двух десятков заводов и фабрик союзного и местного значения, десятки кооперативных и промысловых артелей, большая сеть начальных и средних школ, в которых обучается 14.000 детей. Дворец культуры горняков, звуковой кинотеатр, библиотеки, клубы. Сотни учителей, врачей и инженеров представляют цвет нашего города».

«Ленинский шахтер» печатает цифры и факты о том, как каждый новый год в жизни рудника был годом технического прогресса. Так, по сравнению с 1936 годом количество врубовых машин на шахтах увеличилось почти вдвое, а электровозов — в 10 раз. Машины неизмеримо облегчили тяжелый труд шахтера.

Газета напечатала правдивый рассказ старого шахтера Митрофана Самойловича Трушкина. В биографии горняка много черт из жизни тысяч и тысяч российских пролетариев. Четырнадцати лет Трушкин служил батраком у помещика в Орловской губернии, в 1914 году ушел на шахту, в Донбасс. Через год поехал искать счастье в далекой Сибири. Но и здесь его не обрел. Настоящее счастье наступило только после Октябрьской революции.

Митрофан Трушкин — кадровый рабочий шахты имени Кирова. Вместе с городом растет его шахта, растет весь Кузбасс. На месте закопченных бараков появляются новые многоэтажные дома, школы, больницы, клубы. С малых лет Митрофан Самойлович мечтал быть скрипачом, выучился сам играть на скрипке. Но музыкального образования получить не смог. И его мечту осуществили дети. Их жизнь складывалась по-иному. Старший сын Иван — дирижер симфонического оркестра. Он окончил Ленинградскую консерваторию. Второй сын — Владимир учился в Томском государственном университете. Сейчас он инженер. Третий сын—Василий занимается в Киевской консерватории. Младший — Николай—студент-отличник химического факультета Томского университета. Средний сын—Александр тоже был музыкантом и погиб в боях с немецкими захватчиками при обороне Ленинграда. В память о сыне-герое хранятся орден Отечественной войны II-й степени и музыкальный инструмент, присланные из части.

Правдивые рассказы о нашей советской действительности послужат хорошим материалом для наших агитаторов и пропагандистов. Да и все материалы «Ленинского шахтера» в период предвыборной кампании служат хорошим поспорьем для избирателей. По ним можно еще и еще раз наглядно судить о том, что дала трудящимся советская власть, что достигло наше государство, руководимое партией Ленина—Сталина.

Повседневно улучшать быт шахтеров

Наступившие морозы проверили, как руководящие работники трестов и шахт подготовились к зиме. Многие из начальников шахт комбината «Кемеровоуголь» заботливо относятся к бытовым нуждам рабочих, правильно считая, что нормальные условия жизни рабочих — это важнейшее условие выполнения плана угледобычи. И поэтому зима не застала их врасплох.

Тепло в общежитиях шахты № 5—7 треста «Анжероуголь» (начальник шахты тов. Кортелев). Заботятся о рабочих и на шахте «Журинка» треста «Ленинуголь» (начальник шахты тов. Ардаев). Здесь хорошо работает столовая, рабочим выдана теплая одежда, новое белье. Давно уже выполнен план капитального ремонта жилых домов на шахте имени 7 ноября в тресте «Ленинуголь», на шахте «Пионер» треста «Кемеровоуголь» и на других шахтах.

Но такое положение, к сожалению, наблюдается еще не везде. Холодно и грязно в общежитиях шахты имени Кирова в Ленинске. Плохо, очень плохо, работает мойка. Ремонт ее не произведен, краны и душ не работают, освещение недостаточное. Начальник этой шахты тов. Осокин совершенно не заботится о быте шахтеров, а его помощник Фукалов провалил план капитального ремонта жилья, развалил дисциплину среди работников, занятых бытовым обслуживанием рабочих.

На шахте «Центральная» треста «Кемеровоуголь» (начальник тов. Харитонов) как раз в самые морозы перестали отпускать уголь рабочим на квартиры.

На некоторых шахтах не оказалось запаса теплых рукавиц, мыла, с большими перебоями работают дезокамеры и прачечные.

И не спроста такие руководители оказались банкротами в выполнении плана добычи угля. Именно там, где меньше заботы о рабочих и инженерно-технических работниках, там больше всего долг по углю.

Понимают ли это руководители шахт? Многие понимают. Но, к сожалению, не все. И среди них такие, как тт. Осокин, Харитонов, начальник шахты «Пионерка» треста «Ленинуголь» Дмитриев и некоторые другие.

За последнее время возникли новые вопросы, связанные с улучшением быта рабочих шахт. Их нужно энергично и быстро решать. Это, прежде всего, создание условий для домашнего приготовления и приема пищи рабочими, проживающими в общежитиях.

Около 50 процентов рабочих-одиночек, проживающих в общежитиях, готовят обеды сами. И вот обычная сейчас картина: кухня, маленькая плита и около нее толпятся рабочие с котелками. При таких условиях приготовление обеда отнимает много времени. Надо быстро увеличить размеры и количество плит на кухнях в общежитиях. Кирпич везде есть, а самую плиту можно заменить рельсами, угольковым железом. На шахте № 5-7 треста «Анжероуголь», таким образом переделаны плиты уже в 9 общежитиях. Приготовление обеда упростилось, очереди с котелками исчезли.

Возник второй вопрос—а где же рабочим, живущим в общежитиях, обедать? В жилых комнатах кушать неудобно. Загрязняются столы и скатерти, хранение хлеба и пищи неизбежно ведет к появлению домашних грызунов — мышей и крыс.

Следовательно, в каждом общежитии надо выделить отдельную комнату и сделать в ней комнату-столовую. Это создаст нормальные условия для приема пищи и сохранит санитарное состояние общежитий. В комнату-столовую нужно поставить шкаф, буфет, дать достаточное количество столовых приборов. Это поможет улучшить быт рабочих-одиночек.

Не менее важно улучшить санитарное состояние семейных квартир, наблюдения за которыми давно уже нет.

Надо организовать надзор за состоянием квартир, поднять культуру в семьях рабочих, привлечь к этому делу домоуправляющих и органы санитарного надзора, помочь семейным рабочим улучшить уход за жилищем, внедрять личную гигиену, нетерпимое отношение к грязи.

С 20 ноября восстановлена подвозка угля рабочим на квартиры транспортом шахт. На подвозке угля рабочим в тресте «Анжероуголь» уже работают: на шахте 5-7 две автомашины и 9 лошадей, на шахте 9-15—две автомашины и 8 лошадей, на шахте «Физкультурник»—одна автомашина и 6 лошадей. Это облегчило быт рабочих.

В трестах «Ленинуголь» и «Кемеровоуголь» с организацией подвозки угля рабочим отстали, хотя для этого нет никаких причин.

Для улучшения бытовых условий семейных рабочих и быстрейшего возвращения на шахты женщин, уходящих в декретный отпуск, необходимо приступить к оказанию помощи в быту каждой матери.

Спросите председателя шахткома шахты № 5-7 в Судженке тов. Дорофеева, какая помощь оказывается женщинам, уходящим в декретный отпуск? Развелет руками тов. Дорофеев и ничего толкового не скажет...

А эту помощь надо организовать везде так, чтобы каждая женщина, уходящая в декретный отпуск, получала на ребенка от шахты не меньше 10 метров мануфактуры, детскую кроватку, ванночку и тазик, а для себя — халат и тапочки. Такая помощь облегчит быт в семье, быстрее вернет женщину к труду на шахте.

О быте шахтеров надо постоянно заботиться. Каждое усилие по улучшению быта — это дополнительные десятки и сотни тонн угля.

Инженер Г. ГАВРИЛОВ.

СЧАСТЬЕ

ВЫШЕ ГОЛОВУ...

В дни подготовки к выборам в Верховный Совет Российской Советской Республики, когда духовная творческая жизнь нашего народа достигает новых высот, представляется исполненным особого значения это собрание осинниковских шахтеров. Только вчера, 3-го января, на митинге среди ликующего гула десятки забойщиков и инженеров поднимались на трибуну и говорили волнующие слова от всего своего горячего сердца:

— Хочу, чтобы нашим первым кандидатом в депутаты был величайший из людей, мудрый Сталин!

А сегодня, 4 января, центральный в городе клуб имени Сталина вновь сверкает огнями и полнится сотнями по-деловому и торжественно настроенных людей, которые принесли сюда богатство своих светлых душ, итоги труда своих золотых, не знающих устали рук.

Позади 1946 год и об этом идет разговор, но впереди 47-й год с такими далями, с таким простором для творческих исканий, о которых может мечтать только советский человек. И как об этом не скажешь простого взволнованного слова. Здесь все свои люди, трудом проверенные и выкованные, дыханием родимой земли согретые.

Все свои, но Яков Григорьевич Шелестов, начальник 9-й шахты, волнуется. Не молод уже этот шахтер-большевик. Десятилетия горняцкого труда за плечами и верят ему творческой верой люди, когда он обращается к ним, раскрывая над трибуной ладони.

Шахта № 9 — лучшая в тресте, в комбинате, в Кузбассе. В первом году четвертой пятилетки не посрамил ее коллектив своей высокой чести. Прислушайтесь к цифрам, какое в них вошло человеческой воли.

Годовой план закончили 19 декабря, сверх этого дали государству почти 13 эшелонов угля знаменитой марки «ПЖ», тринадцать километров горных выработок прошли тоже сверх плана. По сравнению с 1945 годом средняя зарплата рабочего повысилась на 62 процента.

Кажется, сотни людей, слушающих это, плотнее прижимаются плечом к плечу и многим хочется сказать в эту минуту скромному человеку на трибуне:

— Выше голову, Яков Григорьевич!

БОГАТЫРИ

Потому, что они — самые сильные, лучшие, умные работники в забоях. Каждый раз собрание стахановцев посылает их в президиум. И вот сейчас рядом с управляющим трестом, рядом с секретарем горкома партии, как соратники в трудовых подвигах — забойщики Маценко, Атимасов, Чепик, Кряжков, Хмелев, Курдикешев.

Героями пятилеток назвал их сегодня секретарь горкома. Да, это поистине стахановский авангард, ведущий за собой через все трудовые будни коллектив горняков.

По две горняцких нормы вынесли они на своих плечах за 1946 год и ни один из них не погнулся. А еще знаменательно то, что в 1945 году двухсотником был на руднике один Николай Хмелев. Сколько же их будет в 1947 году, если теперь уже десятки забойщиков дают больше чем по полторы нормы и все они учатся у таких, как Маценко.

И не беда, если Маценко, Хмелев, Атимасов предельно немногословны в рассказах о своей работе и еще более немногословны в обещаниях. За них действует их живой, ощутимый даже с трибуны собрания, шахтерский пример.

— Обещаю в 1947 году работать гораздо лучше, — говорит Маценко.

— А ведь он в 1946 году выработал 214 процентов.

ИЗОБРЕТАТЕЛЬ

— Главное — не терять перспективы, — говорит управляющий трестом тов Воробьев и раскрывает перед собранием ясный план на весь 1947 год.

Очень много, если даже мерить шахтерской меркой, предстоит сделать в новом году в Осинниках. Открываются новые горизонты на четвертой и «Капитальной первой», будет сдаваться в эксплоатацию «Капитальная вторая». Собрание стахановцев пишет в своем наказе:

«Пусть думают наши инженеры над тем, как улучшить организацию труда в лавах и подготовительных забоях. Пусть все, кому дорого благо Родины, расчищают дорогу рационализаторам и изобретателям».

Секретарь горкома, а потом работники центральных электромеханических мастерских рассказывают собранию поистине новогоднюю новость о подвиге инженера Стажевского, главного маркшейдера шахты «Капитальной». Стажевский тоже в президиуме, среди знатных людей города. Чем же знаменит сегодня и чем будет знатен завтра этот скромный человек?

Есть, пожалуй, две основных заповеди для инженера-угольщика. Первая из них — давать с каждым днем все больше угля государству, и вторая — с каждым днем вооружать угольную промышленность все более новой и совершенной техникой. Инженер Стажевский по праву носит звание пионера в этом большом государственном деле.

У инженера Стажевского позади годы величайшего творческого напряжения. Он себе сказал как-то, что раз на шахтах не видно работников научно-исследовательских институтов, нужно что-то делать самим в этом направлении, и вот в сомнениях и надеждах родилась идея горного комбайна фронтально-челночного действия. Незадолго до собрания стахановцев комбайн был опробован. Результаты превзошли все ожидания. В десятки раз повышается производственная мощность лавы, а вся система, представляющая новый комбайн, настолько проста по конструкции и в то же время настолько рационально нова, что обещает действительно революцию в горном деле. Сам изобретатель говорит:

— Первый опытный экземпляр очень далек от совершенства, но машина уже живет и по самым скромным подсчетам принесет нашему общему делу большую пользу.

Десятки изобретений и рационализаторских предложений поступают от инженеров и рядовых шахтеров. Стахановцы спрашивают, почему пока очень мало из всего этого осуществлено и почему, например, даже комбайн Стажевского оставлен в нерабочем 12-метровом пеньке?

ПОМНЯТ ЛИ В ЛЕНИНСКЕ-КУЗНЕЦКОМ

На слете кто-то подал голос:

— А что же, в Ленинске-Кузнецком забыли, что соревнуются с осинниковцами?

— Вызовем их на соревнование и в этом году, — предлагают стахановцы.

Густой лес рук поднимается над головами голосующих за это предложение, а потом наступает час трезвых расчетов.

— В 1946 году, — говорит управляющий трестом, — мы выполнили годовой план, но в то же время годовой план выполнили только двумя шахтами — девятой и «Капитальной». Сколько еще у нас неиспользованных резервов. Эти резервы открываются передовыми людьми на каждом шагу, но мало открывать их, их нужно использовать. Время не ждет. Поднимем все силы на службу родине и кто может сомневаться, что и в 1947 году мы выйдем победителями в соревновании с ленинск-кузнецкими шахтерами.

Слышат ли это в Ленинске-Кузнецком? Конечно, слышат и понимают, потому что и там и здесь люди охвачены одним порывом. Имя ему — служение Родине, имя ему — счастье в труде во имя Родины.

А. ВОЛОШИН.

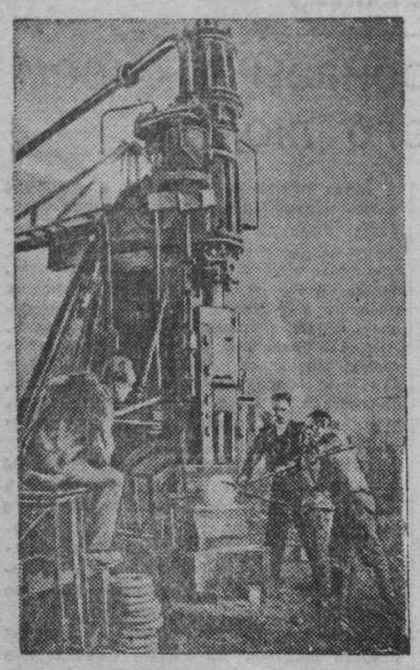

Челябинская область. Коллектив Южно-Уральского машиностроительного завода досрочно выполнил план первого года пятилетки.

На снимке: в кузнечно-прессовом цехе завода. У тысячекилограммового молота — слева направо: машинист В. П. Монота и кузнецы П. А. Терепа и М. М. Савченко за обработкой детали. Они выполняют в смену до двух норм.

Фото Ф. Карышева. (Фотохроника ТАСС).

Послание Трумэна конгрессу

ВАШИНГТОН, 8 января. (ТАСС). Трумэн обратился к конгрессу со специальным посланием по вопросу об экономическом положении США.

В своем послании Трумэн указал на существование широко распространившегося страха перед наступлением экономического кризиса. «Многие, — сказал он, — все еще испытывают страх перед новой депрессией, потерей работы, ферм и предприятий». Однако, указал Трумэн, Соединенные Штаты ставят своей задачей избежать повторения экономического кризиса 1929 — 1933 гг.

Трумэн признал, что число безработных составляет примерно 2 млн. человек, что, по словам Трумэна, близко к минимуму, неизбежному в условиях экономики США.

Трумэн отметил, что в 1946 году об'ем производства был почти на 50 проц. выше уровня 1939 года, но на 15 процентов ниже самого высокого уровня, достигнутого во время войны. Нынешнее производство ниже производственной способности Соединенных Штатов. Развитию производства, как сказал Трумэн, препятствовали нехватка материалов, трудовые конфликты и другие трудности периода реконверсии.

Трумэн указал, что за вторую половину 1946 года покупательная способность американского народа значительно снизилась в связи с резким ростом цен на товары первой необходимости, так как оптовые цены за период с июня по декабрь возросли на 24 проц., а розничные цены — на 15 проц. Реальная заработная плата снизилась вследствие роста цен на товары первой необходимости и сокращения продолжительности рабочей недели. В то время, как общая сумма зарплаты и вознаграждения упала до 106 млрд. долларов по сравнению с 111,4 млрд. долларов за предыдущий год, прибыли корпораций и доходы от капиталовложений и арендной платы за прошлый год возросли. Трумэн привел статистические данные, из которых видно, что чистые прибыли корпораций после выплаты налогов в прошлом году составили 12 миллиардов долларов по сравнению с 9 миллиардами долларов за предыдущий год; доходы от капиталовложений и чистая арендная плата составили 13 миллиардов долларов по сравнению с 11,8 миллиарда долларов за предыдущий год.

Анализируя благоприятные и неблагоприятные факторы в перспективах развития экономики в 1947 году, Трумэн указал, что ввиду повышения цен реальный доход на душу населения в 4-м квартале упал. Уменьшение реального дохода вызвало резкое снижение уровня сбережений населения.

Трумэн считает, что перспективы для вложения капиталов являются благоприятными ввиду большого накопления капитала, в том числе широких банковских кредитов, высокого уровня доходов и накопившегося спроса на строительство. Отрицательными факторами являются опасение того, что произойдет снижение потребительского спроса, а также боязнь новых забастовок.

Трумэн изложил «краткосрочную» программу для существующего экономического положения. Заявив, что отмена контроля над ценами и заработной платой возлагает первейшую ответственность за зарплату и цены на предпринимателей, рабочих, фермеров и потребителей, Трумэн указывает, что предприниматели должны, когда это оказывается возможным, снижать цены, чтобы увеличить покупательную способность потребителя и поддержать рынок. Фермеры должны понять, что исключительно высокие цены прошлого года на продовольствие должны снизиться по мере увеличения производства продовольствия в мире.

Трумэн отметил, что рабочие должны воздержаться от требований «чрезмерного повышения заработной платы».

Касаясь «долгосрочной» программы, Трумэн заявил, что необходимо эффективно использовать рабочую силу, выработать эффективную систему трудоустройства безработных, обеспечить максимальное использование производственных ресурсов, избегая экономических кризисов. Трумэн не об'яснил, каким образом можно избежать таких кризисов, указав лишь, что это может быть достигнуто «с помощью успешной программы для всей страны, имеющей целью поддержание максимальной занятости производства и покупательской способности». Трумэн указал также на необходимость проводить политику сотрудничества в области международных экономических отношений.

В заключение Трумэн заявил, что он обратился к консультативному экономическому совету и к другим правительственным организациям с просьбой изучить проекты стабилизации экономики.

Жена легендарного героя гражданской войны Николая Щорса — Ф. Е. Ростова-Щорс в начале Отечественной войны приняла на воспитание двух белорусских мальчиков-сирот. Их родители погибли в боях с немецко-фашистскими захватчиками. В этом году дети впервые пошли в школу.

На снимке: Ф. Е. Ростова-Щорс со своими приемными сыновьями.

(Фотохроника ТАСС).

Похороны жертв полицейского террора в городе Пола

БЕЛГРАД, 8 января. (ТАСС). 6 января в городе Пола состоялись похороны жертв гражданской полиции — трех рабочих, убитых полицейскими за то, что рабочие препятствовали вывозу оборудования мельницы «Санса». По сообщению газет, в похоронах участвовало свыше 10 тысяч человек. На могилы убитых было возложено более 50 венков от различных организаций, коллективов рабочих городских промышленных предприятий и крестьян окрестных селений. Горожане Полы вручили оккупационным властям резолюцию, в которой, между прочим, говорится:

«Ответственность за недавние события и нынешнее тяжелое положение несет союзническая военная администрация, управляющая городом и создавшая преступный орган — гражданскую полицию, не останавливающуюся даже перед жестокими кровопролитиями. Рабочие и все антифашистское население города Пола требуют немедленно арестовать и строго наказать убийц, немедленно выпустить на свободу антифашистов, арестованных 3 января, вернуть на свое место все машины, вывезенные с мельницы «Санса», и прекратить вывоз из города промышленного оборудования».

Граждане Пола отправили в адрес организации Об'единенных наций телеграмму, в которой требуют добиться через соответствующие правительства того, чтобы «союзническое военное управление уважало права, завоеванные населением города Пола в вооруженной борьбе против фашизма».

В телеграммах, адресованных правительствам Англии и США, граждане Пола требуют воздействия на оккупационные власти и прекращения вывоза промышленного оборудования из города.

Перед выборами в Польше

ВАРШАВА, 8 января. (ТАСС). Газеты «Речь посполита», «Глос люду», «Газета людова» (орган партии Миколайчика) и другие публикуют сегодня списки кандидатов в депутаты сейма.

Газета «Роботник» опубликовала коммюнике шестой окружной избирательной комиссии в городе Лодзи, в котором сообщаются причины, побудившие окружную избирательную комиссию аннулировать список кандидатов № 1 (партия Миколайчика—ПСЛ). Как указывается в коммюнике, этот список не имел необходимого числа подписей избирателей. В числе подписавших были обнаружены бывшие сотрудники немцев, а также военные преступники, как, например, Антоний Морел, бывший доверенный гестапо, а ныне член ПСЛ. В коммюнике указывается, что решение окружной избирательной комиссии принято единогласно.

ПРОТЕСТЫ В ИТАЛИИ ПРОТИВ ТЕРРОРА КРУПНЫХ ЗЕМЛЕВЛАДЕЛЬЦЕВ В СИЦИЛИИ

РИМ, 9 января. (ТАСС). Убийство секретаря палаты труда города Шакка (Сицилия) коммуниста Курцио Миралья уголовниками, подосланными местными крупными землевладельцами, вызвало возмущение в Италии.

Как сообщают прогрессивные газеты, Миралья является шестым секретарем палаты труда, убитым за последнее время агентами реакции в Сицилии из мести за деятельность в защиту прав трудящихся и безземельных крестьян.

Экстренное заседание секретариата Всеобщей итальянской конфедерации труда (ВИКТ) острова Сицилия приняло резолюцию, требующую строгих мер по охране безопасности трудящихся, в частности немедленного смещения начальника карабинеров острова. Местные органы ВИКТ требуют разоблачения и примерного наказания убийц.

В некоторых центрах Сицилии вспыхнули стихийные всеобщие забастовки протеста.

Под влиянием протеста со стороны широких трудящихся масс Италии даже представители либеральной партии и куалюнкуистов вынуждены были присоединиться к специальной резолюции, принятой сицилийскими организациями социалистической, коммунистической, республиканской и христианско-демократической партий. Эта резолюция разоблачает бездеятельность политических органов перед лицом актов реакционного террора и требует провести на месте парламентское расследование по этому делу.

ЗАЯВЛЕНИЕ ГЛАВЫ ПОЛЬСКОЙ ВОЕННОЙ МИССИИ В ИТАЛИИ

РИМ, 9 января. (ТАСС). Римское отделение Польского агентства печати опубликовало заявление главы польской военной миссии в Италии полковника Сидора о создании английскими властями на итальянской территории новых организаций военного типа из числа поляков, принадлежавших к бывшему корпусу Андерса.

Полковник Сидор заявил, что после эвакуации из Италии основной массы военнослужащих этого корпуса его командование при содействии британских военных властей создало в Италии так называемый «переселенческий корпус».

Основные центры этой военной организации находятся в городах Фоггиа, Порто Реканати, Паломбина, Фальконара и Анкона. «Корпус» насчитывает в своем составе более 6 тысяч офицеров и солдат из корпуса Андерса, которым выданы на руки удостоверения на английском и польском языках.

Командование запретило членам корпуса возвращаться на родину.

Переселенческий корпус, как подчеркнул полковник Сидор, является чисто британской организацией и польское правительство рассматривает ее создание как «продолжение диверсионной политики Андерса».

«Известно, — добавил полковник Сидор, — что ряду членов этого корпуса поручено нелегально доставлять в Италию диверсантов и преступников, разыскиваемых польскими властями. Эти элементы стекаются в настоящее время в Италию как из Польши, так и с оккупированных территорий Германии»

АРЕСТ В ПОЛЬШЕ УЧАСТНИКОВ РЕАКЦИОННОГО ПОДПОЛЬЯ

ВАРШАВА, 9 января. (ТАСС). Газета «Вечер Варшавы» сообщает, что 7 января польские органы безопасности арестовали во время заседания подпольный штаб, именующий себя «Согласительный комитет польских подпольных организаций и партий». Среди арестованных оказались известные деятели санации и эндеки, в частности подполковник Вацлав Липинский. Одновременно в другом месте арестован комендант подпольной террористической организации ВИН («Вольность и неподвижность»). Во время арестов захвачены материалы, среди которых имеется переписка руководителей подполья с председателем «Польске стронництво людове» (ПСЛ) Миколайчиком. В группе подполковника Вацлава Липинского найдено письмо подпольных организаций к Миколайчику.

КОНФЕРЕНЦИЯ ЯПОНСКОЙ КОММУНИСТИЧЕСКОЙ ПАРТИИ

ТОКИО, 8 января. (ТАСС). Агентство Дзидзи Цусин сообщает, что 6 января в Токио открылась конференция японской компартии. На открытии конференции присутствовало 250 руководящих работников, представляющих коммунистические организации всей страны. В первый день работы конференции с докладом о внутреннем и международном положении выступил генеральный секретарь ЦК компартии Токуда.

УТВЕРЖДЕНИЕ СЕНАТОМ НАЗНАЧЕНИЯ МАРШАЛЛА

ВАШИНГТОН, 8 января. (ТАСС). Сенат утвердил назначение Маршалла государственным секретарем США.

По Советскому Союзу

СТАХАНОВЦЫ ПЕРЕХОДЯТ НА МНОГОСТАНОЧНОЕ ОБСЛУЖИВАНИЕ

ХАРЬКОВ. Выдвижение кандидатов в депутаты Верховного Совета УССР вызвало большой трудовой под'ем на предприятиях Харькова.

На шарикоподшипниковом заводе, вступившем в строй в первом году новой сталинской пятилетки, рабочие стали на стахановскую вахту. Стахановцы ведущих профессий переходят на многостаночное обслуживание. Опиловщица шарикового цеха Галина Яковенко и шлифовщица Полина Черная начали работать на пяти станках каждая. Они ежедневно выполняют по полторы нормы на каждом станке. Их примеру следуют и другие рабочие завода. Фрезеровщики Цемко и Фомин, токари Шевченко, Гайдамака и Корецкий закончили выполнение второй годовой нормы. Стахановцев, выполнивших по два годовых задания, сейчас на заводе свыше 50.

На заводе шахтного оборудования «Свет шахтера» ежедневно с конвейера сборки лампового комбината сходят на 80—100 шахтерских ламп больше, чем предусмотрено планом.

(ТАСС).

СТАХАНОВСКАЯ ВАХТА КАНДИДАТА В ДЕПУТАТЫ КУЗНЕЦА МЕШАЛКИНА

ЩЕРБАКОВ. Кузнец Щербаковского машиностроительного завода Александр Александрович Мешалкин, выдвинутый трудящимися Щербаковского городского избирательного округа кандидатом в депутаты Верховного Совета РСФСР, в ночь на 7 января стал со своей бригадой на стахановскую вахту в честь предстоящих выборов.

Ему и членам бригады — молотобойцу Прохорову и машинисту молота Кузнецову — предстояло сделать большую партию новых сложных поковок. Применив свои испытанные методы, Мешалкин затратил на каждую поковку по 7 минут вместо 30, полагающихся по норме. Кроме того, он за ночную смену обработал много деталей для инструментального цеха.

Вся бригада Мешалкина выполнила сменное задание на 650 процентов.

(ТАСС).

РЕКОНСТРУКЦИЯ ЗАВОДА ТРАКТОРНЫХ ДЕТАЛЕЙ

СТАЛИНАБАД. Сталинабадский механический завод, изготовляющий тракторные детали, поставляет свою продукцию многим областям страны. Сейчас ведутся работы по расширению его производственной мощности. Закончено строительство литейного цеха. Создаются новые ремонтный, кузнечный, инструментальный и другие цехи. Для них уже доставлено оборудование.

Для этих цехов готовятся квалифицированные кадры. На открывшихся курсах начали учебу 200 молодых рабочих. Они получат квалификацию токарей, фрезеровщиков, лекальщиков.

Для работников завода строится четыре жилых дома общей площадью в 1.200 квадратных метров.

К концу этого года завод даст в три раза больше продукции, чем в минувшем году.

(ТАСС).

МЕХАНИЗАЦИЯ СЧЕТА ДЕНЕГ

МОСКВА. Начался серийный выпуск усовершенствованных счетно-денежных машин МПМ-3, сконструированных эмиссионным управлением Госбанка СССР под руководством инженера А. Г. Лиманова. Многие конторы Госбанка уже пользуются этими машинами для подсчета разменной монеты. В течение текущей пятилетки ими будут снабжены все городские и областные конторы.

МПМ-3 подсчитывает монеты любого достоинства и из любого металла. Средняя производительность ее — 2 тысячи монет в минуту. Отсчитанные на заданную сумму монеты автоматически ссыпаются в денежные мешки.

Инженер Лиманов сконструировал сейчас дополнительное приспособление к счетно-денежной машине: она расфасовывает монеты в бумажные гильзы, собирая и подсчитывая их в любом заданном количестве. Специальные механические счетчики показывают, сколько монет, на какую общую сумму отсыпано в мешки и расфасовано в гильзах.

МПМ-3 представляет собой сложный, но небольшой настольный аппарат, приводимый в движение электромотором или вручную.

(ТАСС).

СПОРТ

Итоги третьего традиционного матча городов Кузбасса по лыжам

5 и 6 января в Кемерово были проведены интереснейшие лыжные соревнования — третий традиционный матч городов Кузбасса, посвященный выборам в Верховный Совет РСФСР. В соревнованиях приняли участие сильнейшие лыжники Кузбасса: мастер спорта СССР Голофаст, Касьянов, Петрова (Кемерово), чемпионка Сибири и Дальнего Востока 1946 года Коляденко (Сталинск), Козлов, Шолохов (Анжеро-Судженск) и другие.

В программу первого дня лыжных соревнований входила смешанная эстафета в составе двух мужчин, одной женщины, одной девушки и одного юноши. Эта эстафета общим протяжением в 20 километров прошла в напряженной борьбе между лыжниками. В 12 часов дня был дан старт у здания Кемеровского госцирка. На первом этапе (5 километров: для мужчин) участвовали сильнейшие лыжники Кузбасса Колентьев (Кемерово), Борисов (Сталинск), Мясоедов (Ленинск-Кузнецкий), Соловьев (Анжеро-Судженск) и другие.

С первых же минут началась упорная борьба между участниками соревнования за честь своей команды и города. Победителем вышел лыжник Соловьев, пришедший к финишу первым с результатом 22 минуты 57 секунд. Вторым финишировал Колентьев — 22 минуты 57,4 секунды и третьим — Борисов — 23 минуты 17 секунд.

Во втором этапе (2 километра для девушек) честь своего города защищали Степанькова (Анжеро-Судженск), Жарская (Кемерово) и Донских (Сталинск). В результате упорной борьбы, которая продолжалась до последних метров, лучших результатов достигли лыжницы Степанькова, Донских и Жарская.

Интересно прошел и третий этап эстафеты (3 километра для юношей), в котором оспаривали первенство юные лыжники Кузбасса Козлов (Анжеро-Судженск), Акимов (Кемерово) и Шкляр (Сталинск). Первенство среди юношей досталось Козлову, который прошел это расстояние за 14 минут 57 секунд. На 1 мин. 24 сек отстал от него Акимов. Третье место занял Шкляр — 16 минут 22 секунды.

В четвертом этапе (3 километра для женщин) участвовали сильнейшие лыжницы, чемпионки Кузбасса Коляденко (Сталинск), Петрова (Кемерово), Бакланова (Прокопьевск) и другие. Победительницей на эту дистанцию вышла Петрова со временем 15 минут 29,2 секунды, ушедшая со старта второй. Следующей к финишу пришла Коляденко — отставшая от Петровой на 18,6 секунды. Третье место досталось Маркиной (Анжеро-Судженск) — 17 минут 0,5 секунды.

Среди участников в пятом этапе (7 километров для мужчин) кемеровцы видели мастера спорта СССР по лыжам Голофаста (Кемерово), чемпиона Сибири Шолохова (Анжеро-Судженск) — участника соревнования на первенство СССР по лыжам (на котором он занял второе место среди юношей). Воробьева (Сталинск), Сорокожердева (Осинники) и других лучших мастеров—лыжников.

Начиная с первого до третьего этапа лидером эстафеты была команда города Анжеро-Судженска. С четвертого этапа кемеровская лыжница Петрова вышла на первое место, и мастер спорта СССР Голофаст на последнем этапе финишировал первым. Этим самым команда гор. Кемерово закрепила за собой победу.

Честь команды г. Анжеро-Судженска, в числе взрослых, с успехом защищали юные лыжники Шолохов и Соловьев.

Первое место в эстафетном беге выиграла команда Кемерово с результатом 1 час 38 минут 58 секунд. Второе место досталось команде г. Анжеро-Судженска и третье — команде Сталинска.

С большим спортивным интересом проходили лично-командные соревнования во второй день традиционного матча—6 января. Лыжницы-девушки соревновались на три километра, юноши—на 5 километров, женщины—на 10 и мужчины—на 20 километров.

По первой группе на старт вышли 22 участницы соревнования. В результате упорной борьбы, несмотря на большие морозы, с хорошим результатом (16 минут 46 сек.) первой к финишу пришла представительница г. Сталинска Донских. Второй финишировала кемеровская лыжница Жарская и третьей — представительница Анжеро-Судженска Степанькова. Все три участницы, пришедшие первыми к финишу, показали наилучшие результаты по сравнению с прошлыми годами.

В скоростном беге на 5 километров для юношей приняли участие 24 человека. С одинаковыми результатами (25 мин 45 сек.) первыми финишировали Козлов и Касьянов. Третье место досталось Акимову.

Среди женщин лыжница Коляденко 10 километров пробежала быстрее других. Ее время — 53 мин. 35 сек. Петрова (Кемерово), проиграв Коляденко около 3 минут, заняла второе место, третье место досталось Паршиной (Сталинск).

В упорной борьбе также прошли соревнования среди мужчин на 20 километров. Первое место занял кемеровец Голофаст со временем 1 час 35 минут 10 сек. (Его прошлогоднее время на эту же дистанцию 1 час 37 минут 15 сек). Только на 47 секунд отстал от Голофаста лыжник Сталинска Воробьев. Третьим финишировал Шолохов (Анжеро-Судженск).

В результате двухдневных соревнований третьего традиционного матча по лыжам первое место и в этом году заняла команда города Кемерово, второе место — лыжники Анжеро-Судженска, третье — Сталинска.

По Кузбассу и гор. Кемерово

ИНВАЛИДАМ ОТЕЧЕСТВЕННОЙ ВОЙНЫ

ПРОКОПЬЕВСК. (Корр. «Кузбасса»). Предприятия и общественные организации Прокопьевска оказывают большую материальную помощь инвалидам Отечественной войны. За последний период для инвалидов Отечественной войны выстроено 215 новых домиков, капитально отремонтированы почти все квартиры и выдано около 2 миллионов рублей денежной помощи.

Многие предприятия берут инвалидов войны под особое шефство. Так, завод мельнично-элеваторных машин окружил исключительной заботой бывшего пехотинца Арыкова, в горячей схватке с фашистскими людоедами потерявшего трудоспособность. Завод построил ему красивый благоустроенный дом, выдал в личное пользование корову и постоянно оказывает необходимую материальную помощь. Директор завода тов. Акимов и его заместитель тов. Плейтман часто навещают семью тов. Арыкова.

Такую же заботу оказывают предприятия и шахты города инвалидам Отечественной войны первой группы тт. Андреева, Сухинину, Иванову, Томашеву и многим другим.

КОЛХОЗЫ ПРИОБРЕТАЮТ АВТОМАШИНЫ

Сельхозартели и колхозники Кузбасса продают излишки зерна государству, приобретая взамен у потребительской кооперации необходимые им машины, инвентарь и товары широкого потребления.

Колхоз «Вперед к коммунизму», Верхотомского сельсовета, Кемеровского района, продал государству 650 центнеров пшеницы из неделимого фонда. На вырученные деньги колхоз покупает в райпотребсоюзе трехтонную автомашину «ЗИС» и сельхозмашины. Колхозники этой же артели продали 234 центнера зерна, полученного ими на трудодни, и покупают в сельпо мануфактуру и другие товары.

В Комиссаровском сельсовете колхоз «Вторая пятилетка» продал из неделимых фондов 300 центнеров пшеницы для приобретения полуторатонной автомашины «ГАЗ».

В районы области для встречной торговли с колхозниками продолжают поступать различные товары. В Яшкинский, Юргинский, Троицкий и Кемеровский районы отгружено по вагону промтоваров, а также 4 трехтонных и 2 полуторатонных автомашины.

ОБОРУДОВАНИЕ ДЛЯ СЕЛЬСКИХ ГИДРОЭЛЕКТРОСТАНЦИЙ

Областная контора «Кемсельэлектро» получила техническое оборудование для сельских гидроэлектростанций: турбины мощностью от 25 до 100 лош. сил, трансформаторы, изоляторы высоко- и низковольтные, электроизмерительные приборы, щиты управления и т. д.

Оборудование предназначено для Троицкой, Междугорской, Усть-Сосновской, Георгиевской и др. строящихся в разных районах области гидроэлектростанций.

УГОЛОК МОЛОДОГО ИЗБИРАТЕЛЯ ПРИ АГИТПУНКТЕ

Комитет комсомола ГРЭС оборудовал при агитпункте, расположенном в клубе электростанции, уголок молодого избирателя. Отведен особый стол, на котором разложена предвыборная литература: «Положение о выборах в Верховный Совет РСФСР», «Конституция СССР», доклад товарища Сталина о проекте Конституции СССР и т. д.

Каждый вечер агитпункт посещает много молодых избирателей-энергетиков. Они знакомятся с избирательной системой, читают газеты, журналы и художественную литературу. При уголке молодого избирателя организованы дежурства комсомольцев.

БЛАГОВЕЩЕНСКИЙ ДОМ ПРЕСТАРЕЛЫХ

МАРИИНСК. В 35 километрах от города находится Благовещенский дом инвалидов труда и престарелых. В просторных и благоустроенных зданиях спокойно проводят остатки своей жизни около 100 человек преклонного возраста, которым Сталинская Конституция дала право на материальное обеспечение в старости.

Многие старики и старушки, сохранившие способность к труду, работают в меру своих сил при общежитии.

Дом инвалидов имеет крепкое подсобное хозяйство. Засевает 59 гектаров пашни и огорода, содержит 8 лошадей, 13 дойных коров, много овец и свиней. Есть своя большая пасека.

ЛИТЕРАТУРНАЯ ВИКТОРИНА ДЛЯ МОЛОДЕЖИ

Заводской райком ВЛКСМ г. Кемерово провел недавно в клубе «Руда» литературную викторину. Программа ее состояла из 34 вопросов по отечественной классической и советской литературе.

Викторина прошла очень оживленно. Было много молодых рабочих и учащихся средней школы и РУ. 16 участников получили призы — художественную литературу. Первый приз — «Полное собрание сочинений М. Горького» — был вручен ученице 9 класса школы № 42 Карповой.

Остальные участники получили «Горе от ума» Грибоедова, «Борьба за мир» Панферова, «Кому на Руси жить хорошо» Некрасова и другие ценные книги.

ШАХТОВЫЙ РАДИОУЗЕЛ

ПРОКОПЬЕВСК. (Корр. «Кузбасса»). На крупнейшей шахте имени Сталина вступил в эксплоатацию шахтовый радиоузел. Мощные динамики установлены в раскомандировке, мойке, ламповой, у клетьевого под'ема. При радиоузле прекрасно оборудована студия, из которой будет проводиться перед сменами местная радиопередача и передаваться обзор шахтовой многотиражки «Сталинец».

Ответственный редактор А. БАБАЯНЦ.

Облдрамтеатр имени Луначарского — 14 января — «ДОХОДНОЕ МЕСТО». 15 января — «НЕДОРОСЛЬ». Начало в 8 час. 30 мин. вечера.

Кинотеатр «МОСКВА» — 11 января — Большой зал — «БАЛЕРИНА». Сеансы: 2, 4, 6, 8, 10 час. Малый зал—«15-ЛЕТНИЙ КАПИТАН». Сеансы: 12, 2, 4, 6, 8, 10 час.

ГОСЦИРК. — Сегодня полная перемена программы. Гастроли циркового коллектива под художественным руководством заслуженного артиста УзССР ЗАСТАВНИКОВА Г. И. при участии иллюзиониста Теодора Гарди. Начало в 9 час. вечера. Касса открыта с 12 час. дня. Перед началом и в антрактах ТАНЦЫ.

Кемеровский облфинотдел доводит до сведения, что для получения льгот по подоходному налогу и налогу на холостяков, одиноких и малосемейных граждан СССР в 1947 году рабочие и служащие не позднее 5 января 1947 года обязаны представить в расчетную часть предприятий, учреждений и организаций по месту работы, следующие документы:

Для получения льгот по подоходному налогу: справку от домоуправления или рай(гор)исполкома или сельисполкома депутатов трудящихся о количестве иждивенцев.

Для получения льгот по налогу на холостяков, одиноких и малосемейных граждан СССР:

1. Инвалидам I и II группы справку ВТЭК или пенсионную книжку.

2. О наличии детей—метрические выписки о рождении или справку от домоуправления, рай(гор)исполкома или сельисполкома.

Облфо.

Кемеровская областная туляремийная станция в целях научного обобщения опыта противоэпидемической работы просит всех лиц, ведших в любое время фенологические наблюдения на территории области, выслать имеющиеся материалы по адресу: г. Кемерово, ул. Клары Цеткин, 85.

Станция оплачивает расходы по пересылке и перепечатке материалов и выплачивает гонорар. Авторство наблюдений сохраняется.

Похищенные угловой штамп Кемеровского облздравотдела: «НКЗ РСФСР, Кемеровский областной отдел здравоохранения» и треугольный штамп с надписью «Дежурный Кемеровского облздравотдела» с 7 января 1947 г. считать недействительными.

ТРЕБУЮТСЯ:

Для работы в аппарате мясотреста: бухгалтеры, экономист, техник-строитель, агроном, а также на периферию — ветврачи, главные и старшие бухгалтеры, агрономы, трактористы, механики по тракторам и сельхозмашинам. Обращаться: г. Кемерово, Комсомольская, дом № 4, отдел кадров или по телефону 12-27.

Облпотребсоюзу: продавцы, кассиры, бухгалтеры, уборщицы, сторожа, плотники, каменщики, грузчики. Справляться в часы занятий: ул. Дворцовая, № 4, отдел кадров, телефон 12-07.

Гр-н Четин Никифор Григорьевич, проживающий в поселке ш. «Пионер», бараке 4, кв. 8, возбуждает дело о расторжении брака с гр-кой Четиной Марией Степановной, проживающей в поселке ш. «Пионер», бараке 31, кв. 1.

Дело будет слушаться 20 января 1947 года в народном суде, Кемеровского района.

Адрес редакции и издательства: г. Кемерово, ул. Сталина, № 74. Телефоны: ответственного редактора — 2-24; зам. редактора 4-85; ответственного секретаря редакции — 2-53; отделов партийного и пропаганды — 8-63; промышленности и транспорта — 15-36; сельскохозяйственного — 4-57; культурно-бытового — 2-37; отдела писем трудящихся — 11-52; директора типографии — 3-96; отдела об'явлений — 14-21; отдела заказов издательства — 9-35.

АП00033. г. Кемерово, типография газ. «Кузбасс» Тираж 60.000. Заказ № 254.