Пролетарии всех стран, соединяйтесь!

Кузбасс

Орган Кемеровского обкома и горкома ВКП(б) и областного Совета депутатов трудящихся

№ 70 (6054) | 6 АПРЕЛЯ 1947 г., воскресенье | Цена 20 коп.

СЕГОДНЯ В НОМЕРЕ:

1 СТРАНИЦА

ПЕРЕДОВАЯ «ПРАВДЫ» — ВЫШЕ ТЕМП ВОССТАНОВЛЕНИЯ И РАЗВИТИЯ НАРОДНОГО ХОЗЯЙСТВА СССР!

ОТВЕТЫ В. М. МОЛОТОВА НА ВОПРОСЫ АМЕРИКАНСКОГО ЖУРНАЛИСТА ИОГАННЕСА СТИЛА.

УКАЗ ПРЕЗИДИУМА ВЕРХОВНОГО СОВЕТА СССР—ОБ ОБРАЗОВАНИИ МИНИСТЕРСТВА ЛЕСНОГО ХОЗЯЙСТВА СССР.

ДОСТОЙНО ВСТРЕТИМ XXX ГОДОВЩИНУ ВЕЛИКОГО ОКТЯБРЯ.

ИТОГИ РАБОТЫ КУЗНЕЦКОГО БАССЕЙНА ЗА ПЕРВЫЙ КВАРТАЛ.

2 СТРАНИЦА

БЫСТРЕЕ ЗАВЕРШИТЬ ПОДГОТОВКУ К ВЕСЕННЕМУ СЕВУ ВО ВСЕХ КОЛХОЗАХ, СОВХОЗАХ И МТС КУЗБАССА.

Ф. ГЛАЗКОВ — КЕМЕРОВСКАЯ МТС НАКАНУНЕ СЕВА.

П. НИКОЛАЕВ — БОЛЬШЕ ЗАБОТЫ ОБ АГРОНОМАХ.

В. ШАПОВАЛОВ — СТРОИТЕЛЬСТВО И БЛАГОУСТРОЙСТВО КЕМЕРОВО ВО ВТОРОМ ГОДУ НОВОЙ ПЯТИЛЕТКИ.

3 СТРАНИЦА

А. КОСАРЬ — РОДНАЯ ШАХТА.

СПЕКТРАЛЬНЫЙ АНАЛИЗ ПОРОШКООБРАЗНЫХ ПРОБ — ИНИЦИАТИВА ХИМИКОВ-ИССЛЕДОВАТЕЛЕЙ КУЗНЕЦКОГО КОМБИНАТА.

4 СТРАНИЦА

В СОВЕТЕ МИНИСТРОВ ИНОСТРАННЫХ ДЕЛ. МЕЖДУНАРОДНАЯ ИНФОРМАЦИЯ.

ПО КУЗБАССУ.

Выше темп восстановления и развития народного хозяйства СССР!

Закончился первый квартал — миновала первая четверть 1947 года. В этом году наша страна должна осуществить крупный шаг в выполнении послевоенной сталинской пятилетки, добиться значительного ускорения темпов роста производства, ликвидировать отставание ряда отраслей народного хозяйства. Партия и правительство мобилизует весь советский народ на преодоление трудностей и обеспечение нового под'ема социалистической экономики. Итоги первого квартала показывают, что в этой борьбе нами достигнуты новые успехи.

Трудящиеся Ленинграда подняли знамя социалистического соревнования за досрочное выполнение плана второго года пятилетки к седьмому ноября. В письмах к товарищу Сталину работники угольной, нефтяной, химической, текстильной, легкой и других отраслей промышленности взяли на себя обязательства встретить тридцатилетие Великой Октябрьской социалистической революции досрочным выполнением плана, повышением производительности труда, снижением себестоимости продукции. Труженики колхозов, совхозов и МТС берут на себя обязательства добиться в нынешнем году высокого урожая и под'ема общественного животноводства. В письмах к товарищу Сталину хлеборобы Алтая, Кубани, Саратовской и Кемеровской областей и хлопководы Узбекистана дали обещание напряженно трудиться для того, чтобы дать стране больше хлеба, хлопка, молока, мяса. По почину коллектива Карагандинской железной дороги развертывается социалистическое соревнование на транспорте. По инициативе работников «Запорожстроя» началось соревнование строителей.

Социалистическое соревнование второго года послевоенной пятилетки поможет привести в движение огромные резервы социалистического хозяйства. Оно дало возможность, несмотря на неблагоприятные условия зимы этого года, добиться новых серьезных успехов в восстановлении и развитии народного хозяйства СССР. В только что истекшем первом квартале достигнуто по сравнению с прошлым годом увеличение добычи угля, нефти, выработки электроэнергии, выпуска важнейших видов оборудования, химикатов, строительных материалов, продукции легкой и текстильной промышленности. В таких отраслях, как машиностроение, легкая и текстильная промышленность, сезонное зимнее сокращение производства в нынешнем году было меньшим, чем в прошлом году.

В течение марта улучшилась работа угольной и нефтяной промышленности. Серьезных успехов добились в марте шахтеры Кузбасса, Караганды, «Сталинугля» и «Ростовугля» в Донбассе, Подмосковного бассейна. Нефтяники южных и западных районов страны добились выполнения плана добычи нефти за март.

В авангарде борцов второго года пятилетки идет столица Советского Союза, крупнейший индустриальный центр страны — Москва. План первого квартала и марта месяца перевыполнен предприятиями Москвы и Московской области. Успехи отраслей и предприятий в первом квартале, особенно в марте, являются непосредственным результатом нового под'ема социалистического соревнования, организованной борьбы хозяйственных руководителей, местных партийных организаций за преодоление послевоенных трудностей.

Итоги первого квартала вместе с тем показывают, что не везде еще взят высокий темп. Два крупнейших угольных комбината страны — «Сталинуголь» и «Ворошиловградуголь» работали нынешней зимой в одинаковых условиях. Между тем «Сталинуголь» выполнил план марта, а «Ворошиловградуголь» неудовлетворительно работал в течение всего первого квартала, задолжав государству сотни тысяч тонн топлива. На шахтах комбината «Ворошиловградуголь» не выполняется план подготовительных работ, плохо используются механизмы, что является прежде всего, результатом канцелярского руководства работой шахт со стороны хозяйственных руководителей и партийных организаций.

Неудовлетворительно работал в первом квартале ряд железных дорог. План перевозок некоторых важнейших народнохозяйственных грузов не выполнен. По вине железных дорог ухудшилось снабжение промышленности топливом и сырьем, замедлился вывоз готовой продукции. Зима этого года показала серьезные недостатки в руководстве работой железных дорог со стороны Министерства путей сообщения, округов и управлений дорог.

Народное хозяйство нашей страны вступило во второй квартал второго года послевоенной пятилетки. Работа в этом квартале во многом решает успех выполнения годового плана. Отрасли, отставшие в первом квартале, должны не только добиться безусловного выполнения квартального плана, но и обеспечить его перевыполнение для того, чтобы вернуть долг стране. Необходимо добиться во втором квартале значительного улучшения работы железных дорог, во многом определяющих ускоренный под'ем промышленности и сельского хозяйства, расширение товарооборота. Серьезные задачи стоят перед работниками строительства, которые должны обеспечить быстрейший ввод новых мощностей, всячески ускорить темпы жилищного строительства.

Сельское хозяйство вступило в наиболее ответственный этап осуществления исторических решений февральского Пленума ЦК ВКП(б). В южных районах страны развернулись весенние полевые работы. Эти работы начались в нынешнем году более организованно, чем в прошлом году. Колхозное крестьянство вступает во вторую весну новой сталинской пятилетки, непоколебимо веря в успех борьбы за высокий урожай. Задача заключается в том, чтобы быстро ликвидировать недостатки в организации полевых работ южных районов и не допускать их в других районах страны. Необходимо создать условия для высокопроизводительного использования тракторов и сельскохозяйственных машин, повысить качество посевных работ, провести весенний сев в короткие сроки.

Успех выполнения и перевыполнения государственного плана решают люди. В результате огромного размаха социалистического соревнования на передовую линию борьбы за план выдвинулись уже сотни предприятий, десятки тысяч работников. Наряду с известными всей стране именами передовых стахановцев — шахтера Герасима Запорожца, ткачихи Марии Волковой, обувщика Василия Матросова — выдвигаются имена новых стахановцев послевоенной пятилетки, опыт которых находит широкое распространение. Все более широко распространяется опыт криворожского бурщика Ивана Купаковского — инициатора нового метода многоцикличного прохождения нарезных работ в железорудных шахтах. В Донецком бассейне широко известен забойщик Евгений Пастухов, который применил новый эффективный способ отбойки угля, используя силу давления боковых пород на угольный пласт. На строительстве «Запорожстали» запевалой скоростных методов монтажа явился монтажник Иван Румянцев. Страна узнает каждый день все новых инициаторов передовых методов социалистического производства.

Передовые рабочие, инженеры, техники достигают высоких норм использования машин, механизмов и агрегатов, а также добиваются сокращения расхода электроэнергии, топлива, материалов и сырья. Задача заключается в том, чтобы довести установленные правительством передовые технико-экономические нормы до каждого предприятия, создать необходимые условия для освоения этих норм и на этой основе перевыполнить государственный план. Вместе с тем в течение апреля должен быть завершен пересмотр устарелых и заниженных норм выработки на предприятиях, что позволит создать необходимые условия для дальнейшего под'ема производительности труда в промышленности.

Успех выполнения плана второго квартала во многом зависит от равномерной работы отраслей и предприятий, работы без рывков и штурмовщины. Уже в апреле текущего квартала по решению правительства должно быть обеспечено выполнение не менее 34 процентов квартального плана. А этого можно добиться лишь при условии высоких темпов работы с самых первых дней квартала.

В социалистическом соревновании за досрочное выполнение годового плана к тридцатой годовщине Октября работники промышленности, сельского хозяйства, транспорта взяли на себя серьезные обязательства. За выполнение этих обязательств с огромным трудовым под'емом борются миллионы советских людей. Долг хозяйственных руководителей, командиров производства, местных партийных и профессиональных организаций—создать все необходимые условия для того, чтобы социалистические обязательства, данные перед всей страной великому Сталину, были полностью выполнены.

(Передовая «Правды» за 4 апреля).

Ответы В. М. Молотова
на вопросы американского журналиста Иоганнеса Стила

1. ВОПРОС: считаете ли Вы, что американские предложения в отношении политической организации Германии приведут к расчленению этой страны?

ОТВЕТ: Такая опасность имеется.

2. ВОПРОС: каковы, по Вашему мнению, будут последствия такого решения?

ОТВЕТ: последствия такого решения были бы нежелательны, так как они могли бы дать немецким милитаристам и реваншистам возможность взять в свои руки дело об'единения Германии, как это случилось, например, при Бисмарке.

3. ВОПРОС: считаете ли Вы, что возможен компромисс между русским предложением о германском единстве и американским предложением о «федерализации»?

ОТВЕТ: я не исключаю этой возможности, если можно будет договориться, чтобы сам германский народ решил вопрос о федерализации путем плебисцита.

4. ВОПРОС: достаточно ли будет репараций с Германии в размере 10 миллиардов долларов, чтобы покрыть сколько-нибудь существенную часть ущерба, причиненного германскими захватчиками?

ОТВЕТ: для Советского Союза этого было бы, конечно, мало, но все же это могло бы дать некоторое удовлетворение советскому народу.

5. ВОПРОС: являются ли репарации прежде всего вопросом экономики или морали?

ОТВЕТ: репарации важны и в том и другом отношении.

6. ВОПРОС: кто получил больше репараций вплоть до настоящего момента — Великобритания, Соединенные Штаты или Советский Союз?

ОТВЕТ: несомненно, что СССР получил гораздо меньше, чем союзники.

7. ВОПРОС: каким образом можно поднять германское производство мирного времени с тем, чтобы репарации могли быть выплачены из текущей продукции?

ОТВЕТ: путем некоторого повышения уровня мирной промышленности Германии с тем, чтобы часть продукции (металл, уголь, и т. д.) пошла на уплату репараций пострадавшим странам.

8. ВОПРОС: как лучше всего может быть восстановлена демократия в Греции?

ОТВЕТ: лучший путь — отказ от иностранного вмешательства во внутренние дела Греции.

9. ВОПРОС: считаете ли Вы, что американская политика в отношении Греции, предложенная президентом Трумэном, восстановит демократию в Греции?

ОТВЕТ: я очень сомневаюсь в этом, как и многие другие сомневаются.

10. ВОПРОС: полагаете ли Вы, что Московская конференция Министров Иностранных Дел служит полезной цели и приведет к каким-либо конкретным результатам?

ОТВЕТ: Желательно, чтобы Московская конференция принесла максимум пользы нашему общему делу, но это зависит не только от Советской делегации. Во всяком случае, Советская делегация сделает все от нее зависящее, чтобы конференция дала благие результаты.

УКАЗ ПРЕЗИДИУМА ВЕРХОВНОГО СОВЕТА СССР

Об образовании Министерства лесного хозяйства СССР

1. В целях улучшения ведения лесного хозяйства и устранения организационных недочетов и параллелизма в руководстве лесным хозяйством образовать на базе Главлесохраны при Совете Министров СССР союзно-республиканское Министерство лесного хозяйства, возложив на него руководство лесоустройством, восстановлением лесов, облесением степных и засушливых районов, охраной лесов и уходом за ними на всей территории Советского Союза.

2. Передать союзно-республиканскому Министерству лесного хозяйства все леса, находящиеся в ведении министерств и ведомств, краевых, областных, районных и городских исполкомов, за исключением лесов, переданных колхозам по актам на вечное пользование землей, и лесов сельских обществ.

3. Признать необходимым организовать Министерства лесного хозяйства во всех союзных республиках.

Председатель Президиума Верховного Совета СССР Н. ШВЕРНИК.

Секретарь Президиума Верховного Совета СССР А. ГОРКИН.

Москва. Кремль. 4 апреля 1947 г.

Достойно встретим XXX годовщину Великого Октября

В соревновании с горняками Донбасса завоюем первенство!

Итоги работы Кузнецкого бассейна за первый квартал

ПО КОМБИНАТУ «КУЗБАССУГОЛЬ»

Подведены итоги работы комбината «Кузбассуголь» в первом квартале. По сравнению с соответствующим периодом прошлого года угледобыча на шахтах комбината поднялась на 21.606 тонн.

Включившись в социалистическое соревнование с горняками комбината «Сталинуголь» шахтеры комбината «Кузбассуголь» перевыполнили февральское и мартовское задания по угледобыче. Однако январскую задолженность не сумели покрыть полностью. Квартальный план выполнили всего лишь на 98,2 процента.

Ведущим трестом в комбинате «Кузбассуголь» является трест **«Кагановичуголь»** (управляющий тов. **Кожевин**, зам. секретаря горкома ВКП(б) по углю тов. **Петров**), выдавший в первом квартале сверх плана 31.355 тонн угля и на 17 процентов перевыполнивший план подготовительных работ. Особенно успешно работали киселевцы в марте, перевыполнив план угледобычи на 5 процентов.

Успешно закончили квартальный план горняки треста **«Молотовуголь»** (управляющий тов. **Воробьев**), выдав сверх плана 1.731 тонну угля.

Горняки треста **«Прокопьевскуголь»** (управляющий тов. **Маркелов**) по сравнению с первым кварталом прошлого года увеличили угледобычу на 93.103 тонны, но квартального плана текущего года не выполнили. Выполнив мартовский план, не справились с выполнением квартального задания тресты: **«Сталинугель»** (управляющий тов. **Кокорин**) и **«Кузнецкуголь»** (управляющий тов. **Дмитриев**), шахта **«Коксовая»** (начальник тов. **Кузьмин**).

При этом надо особо отметить неудовлетворительную работу треста **«Куйбышевуголь»** (управляющий тов. **Баранов**), который не только не справился с квартальным заданием, но и мартовский план выполнил всего лишь на 85 процентов.

ПО КОМБИНАТУ «КЕМЕРОВУГОЛЬ»

В марте коллектив комбината «Кемеровуголь» впервые в текущем году выполнил план угледобычи. Трест **«Ленинуголь»** (управляющий тов. **Федоров**) выдал сверх плана 10.163 тонны угля, трест **«Анжероуголь»** (управляющий тов. **Шалков**) — 1.115 тонн. Из 19 шахт комбината мартовский план угледобычи перевыполнили 14.

Однако горняки комбината «Кемеровуголь» не сумели в марте покрыть долга, накопившегося в январе и феврале и выполнили квартальный план на 98,3 проц.

Хуже всех в комбинате работает трест **«Кемеровоуголь»** (управляющий тов. **Потапов**, главный инженер тов. **Ратушков**), выполнивший квартальный план на 95,7 процента, а мартовский—на 97,7 процента. Примерно на этом же уровне выполняется и план подготовительных работ. Попрежнему неудовлетворительно работает крупнейшая в тресте шахта «Северная», задолжавшая только в марте более 4 тыс. тонн угля.

Причины неудовлетворительной работы треста «Кемеровоуголь» — порочная и давно осужденная практика — брать уголь штурмом.

На шахтах началась лихорадочная подготовка к штурму. Рабочих сняли из столовых, механических мастерских, даже с участков жилищного строительства, где и без того дела не блестящи.

По шестидневный штурм не оправдал надежд тт. Потапова и Ратушкова. Трест так и не смог выполнить мартовскую программу. А крупнейшая шахта «Северная» в дни штурмовки работала хуже обычного и увеличила долг еще на 1.000 с лишним тонн.

Штурм кончился 31 марта, а на следующий день — 1 апреля из 6 шахт выполнила план только одна. Не улучшилось положение и в последующие дни. За три дня трест недодал 2.500 тонн угля.

В штурмовые дни на шахте «Центральная» не занимались подготовкой очистного фронта. Участки №№ 2 и 6, отработавшие угольные поля, остались без очистного фронта. Только по этой причине за первые три дня апреля шахта недодала более 600 тонн топлива.

После штурма шахты треста в течение последних дней не могут войти в нормальную колею. Так, шахта «Северная» за три дня апреля уже задолжала около 1.500 тонн.

Шахты «Северный уклон» и «Пионер» тоже заняты ликвидацией последствий штурмовщины и не справляются с планом.

На снимке: забойщик-рекордист самой большой в Советском Союзе шахты «Коксовой» имени Сталина, комсомолец **Иван Беляев** в забое.

Фото Б. Пушкина.

Трудовой салют юбилярам—кузнецким металлургам

ГУРЬЕВСК, 4 апреля. **(Корр. «Кузбасса»).** Вместе с металлургами Сталинска радостно отметили 15-летний юбилей Кузнецкого металлургического комбината имени Сталина и металлурги старейшего в Сибири Гурьевского завода. Гурьевские металлурги вправе гордиться своим собратом: они помогали строить Кузнецкий металлургический комбинат и он оснащен необходимым оборудованием, сделанным руками гурьевцев.

В день 15-летия комбината гурьевские металлурги встали на стахановскую вахту, чтобы трудовым салютом поздравить юбиляров. 1 апреля сталевары выполнили свой план на 116 процентов, прокатчики — на 127 процентов. К этому дню прокатчики насчитывают уже более 1.400 дополнительных тонн товарного металла и 600 тонн листа.

Выполнив досрочно квартальный план, металлурги выдали дополнительно продукции на 600 тысяч рублей в неизменных ценах.

Гурьевцы с огромным вниманием слушали по радио письмо кузнецких металлургов товарищу Сталину. Воодушевленные великими планами по росту производительности, выпуску продукции, о которых рассказали кузнечане вождю, гурьевские металлурги тоже взяли повышенные обязательства в соревновании за достойную встречу 30-й годовщины Октября.

Подсчитав свои возможности, гурьевцы решили: к 7 ноября выдать сверх плана 4 тысячи тонн сортового проката, 3.500 тонн стали, изготовить дополнительно 35 тысяч кроватей, на 75 процентов по сравнению с 1940 годом увеличить производство метизов, перейти на изготовление никелированных кроватей с панцырной сеткой и фарфоровыми роликами.

Производительность труда по сравнению с довоенным уровнем намечено повысить на 27 процентов.

Началось предмайское соревнование горняков Прокопьевска

ПРОКОПЬЕВСК. 4 апреля. **(Корр. «Кузбасса»).** На-днях состоялся слет передовиков угледобычи шахт Зенковского района. Принять участие в этом слете с'ехались лучшие стахановцы двух других соседних районов — Центрального и Рудничного. Подводя итоги своей трудовой деятельности в первом квартале, стахановцы Зенковского района предложили горнякам Прокопьевска начать социалистическое соревнование в ознаменование великого пролетарского праздника 1 Мая.

Поддержав предложение зенковских горняков, шахтеры Прокопьевска единодушно вступили в предмайское соревнование и решили выдать в апреле тысячи тонн сверхпланового топлива. Мастер щитовой добычи Василий Стаценко заявил на слете, что он встретит 1 Мая окончанием годовой нормы. За выполнение таких обязательств взялись стахановцы Беляев, Котов, Черемнов, Волков и многие другие.

Начали поступать первые итоги этого соревнования. Василий Стаценко выполнил сегодня четыре нормы. Машинист электровоза шахты «Маганак» тов. Педарев заменил сегодня троих машинистов и выполнил три нормы. Свыше тысячи стахановцев шахт Зенковского района перевыполнили суточный план в полтора—два раза.

537 тонн стали сверх плана

СТАЛИНСК. 4 апреля. **(Корр. «Кузбасса»).** Сталевары второго мартеновского цеха Кузнецкого металлургического комбината (начальник цеха тов. Зильберштейн, секретарь парторганизации тов. Бардиан) в марте дали 2.428 тонн металла сверх плана при обязательстве в 2 тысячи тонн.

Смена коммуниста тов. Мазова добилась звания передовой. Мастера тт. Нуйкин, Неховрошев, Черников точно выдерживали график на блоках печей.

В апреле коллектив второго мартеновского цеха решил сварить 2 тысячи тонн стали сверх плана. Слова не расходятся с делом. За три дня апреля сверх программы сварено 537 тонн стали. Сталевар орденоносец тов. Федотов 3 апреля выполнил задание на большегрузной печи № 14 на 122 процента.

Завершить годовой план к 7 ноября

Они встретились в шахте на том месте, где от главного квершлага круто поворачивал основной штрек к забоям бригады Ивана Сапаева.

— Надо пустить щит досрочно, — сказал начальник участка тов. Ягодкин, — от тебя, Иван Николаевич, зависит это...

Бригадир, привыкший с полуслова понимать своего начальника участка, ответил:

— Постараюсь!

Два аккумулятора перемигнулись ярким светом в сумрачной глубине основного штрека и исчезли в разных направлениях.

— Досрочно!

Это слово давно знакомо нарезникам бригады Ивана Сапаева. Вот и теперь, когда бригада получила задание — подготовить нарезки для щита Данилы Лютенко, бригадир Сапаев сказал:

— Выполним досрочно.

Бригада сдержала слово. Работая многозабойным методом, сапаевцы ежедневно продвигали печи и параллельные штреки в два раза быстрее, чем предусмотрено по норме, тем самым предоставили возможность монтажникам досрочно начать сборку щита. Забой был сдан в эксплоатацию на шесть дней раньше срока.

Шесть дней. Кажется, небольшой срок. Но страна получила за это время лишний эшелон угля.

Бригада тов. Сапаева сейчас выполнила пятимесячное задание. В апреле сапаевцы решили закончить выполнение задания первого полугодия с тем расчетом, чтобы XXX годовщину Великого Октября встретить завершением годового плана.

Д. ЮШИН.

Соревнование молодежи

На шахте «Сигнал» облугольпромсоюза ширится социалистическое соревнование молодежи за достойную встречу XXX годовщины Октября.

Комсомольско-молодежные смены тт. Поморцева и Жигодалова являются лучшими на шахте. Они досрочно справились с выполнением программы по добыче угля. Отлично трудятся молодые рабочие тт. Шапрова, Аврова, Зорина, Зикратов и др. Они готовят достойные подарки Великому Октябрю.

А. СУЕТА,
паотоог шахты «Сигнал».

ЗООТЕХНИЧЕСКИЙ СОВЕТ В МИНИСТЕРСТВЕ СЕЛЬСКОГО ХОЗЯЙСТВА СССР

При Главном управлении коневодства и коннозаводства Министерства сельского хозяйства СССР создан Зоотехнический Совет. Председателем Совета утвержден заместитель министра Маршал Советского Союза С. М. Буденный.

В состав Зоотехнического Совета вошли: профессор Ленинградского ветеринарного института Афанасьев, профессора Тимирязевской Сельскохозяйственной академии Витт и Кисловский, профессор Военно-Ветеринарной академии Шпайер, директор научно-исследовательского института коневодства Калинин, доцент Ивановского сельскохозяйственного института Корзенев, научные работники исследовательских институтов, директора ряда конных заводов и государственных конюшен и другие.

(ТАСС).

НА УКРАИНЕ ЗАСЕЯНО СВЫШЕ 500 ТЫСЯЧ ГЕКТАРОВ

КИЕВ, 2 апреля. (ТАСС). В южных областях Украины развернулся массовый сев ранних культур. Уже засеяно 551,7 тысячи гектаров яровыми, в том числе 486.6 тысячи гектаров овсом, ячменем и яровой пшеницей. К выборочному севу на отдельных участках приступили все области республики.

Ряд колхозов уже завершил сев ранних колосовых культур. Одновременно с севом колхозы продолжают подкормку озимых культур. Выполнили государственный план подкормки колхозы Винницкой области.

За высокий урожай второго года сталинской пятилетки

Быстрее завершить подготовку к весеннему севу во всех колхозах, совхозах и МТС Кузбасса

Сев закончим в 10—12 дней

Когда в нашем колхозе обсуждали письмо товарищу Сталину, мы решили получить в этом году урожай зерновых по 16 центнеров с гектара на площади 450 гектаров. Выполнить это обязательство мы имеем все возможности.

Производственный план колхоза составлен и доведен до каждого колхозника. Пахари, бороноволоки, подвозчики семян знают, на каких лошадях будут работать, какие закреплены за ними плуги, бороны, телеги и сбруя.

На поля вывезли 1.200 возов навоза и перепрея, собрали 30 центнеров золы. Весь сельскохозяйственный инвентарь полностью готов к посевной: отремонтировано 12 плугов, 42 бороны, 4 телеги, 56 хомутов. Для подвозки семян купили 150 мешков и 40 сделали своими силами.

К 15 апреля всех рабочих лошадей поставим на отдых. Запасли корма. Наши подвозчики Дмитриенко и Степанов делают ежедневно по два рейса за 6—7 километров и уже подвезли кормов на всю посевную.

Заканчиваем постройку хорошего культстана. Для трактористов построили новый вагончик, забронировали для них хлеб, овощи и мясо.

В этом году мы создали четыре звена — полеводческое, картофелеводческое, по выращиванию махорки и овощеводческое. Каждое звено укомплектовали опытными колхозниками.

Звено картофелеводов (звеньевой тов. Маховиков) взяло обязательство получить в этом году с 10 гектаров по 150 центнеров картофеля. Члены звена усиленно вывозят на свое поле удобрения и сортируют семенной картофель.

Звеньевым полеводческого звена у нас назначен старый хлебороб Павел Шахов. Он взял обязательство с 4 га опытного участка получить 600 пудов пшеницы, т. е. по 150 пудов с гектара. Сейчас члены его звена вручную выбирают из семенного зерна сорняки.

На опытный участок вывезено 300 возов навоза и собрано 10 центнеров золы. Звену выделены плуги, бороны, сбруя.

На многолетнем опыте мы убедились, что лучший урожай получается там, где посевная заканчивается в сжатые сроки. Поэтому ставим перед собой задачу—сев провести в 10—12 дней.

Сделаем все для того, чтобы выполнить принятое на себя обязательство — завоевать стопудовый урожай.

Ф. СТЕПАНОВ,
председатель сельхозартели имени Сталина, Итатского района.

Баранчуков не терпит замечаний

ЯШКИНО, 4 апреля. **(По телефону).** Районная газета проводит селькоровский рейд по проверке готовности колхозов к севу. На-днях бригада побывала в Литвиновской МТС. Она выявила серьезные недостатки в ремонте тракторов и прицепного инвентаря.

Из 56 машин здесь вышли из ремонта только 45. На отдельные тракторы до сих пор не составлено дефектных ведомостей. Обнаружили селькоры и такую машину, которая только 15 марта прибыла на усадьбу МТС.

Выпущенные из ремонта тракторы имеют серьезные дефекты. У трактора «ХТЗ-34» обнаружена течь горючего в штуцер бензинового бака. Части отдельных машин растаскиваются. У четырех колесных тракторов сняты отстойники, с трактора «ЧТЗ-51» снят регулятор напряжения динамо.

Ночной охраны тракторного парка не организовано. Машины остаются без надзора. Труд в мастерской организован плохо. Ремонтники всю зиму находятся в тяжелых бытовых условиях. В общежитии грязно и неприветливо.

Селькоровская бригада, выявляя недостатки, могла бы оказать большую помощь МТС. Но директор МТС тов. Баранчуков с бригадой вел себя непристойно, все время разговаривал в повышенном тоне, грубил.

— Много вас здесь шляется. Буду я всех слушать, — заявил он. — Пишите, не пишите, а будет по-моему, — сказал селькоровской бригаде Баранчуков.

Еще 20 февраля районная газета выступила с критикой недостатков руководства МТС ремонтом тракторов. Однако к голосу газеты не прислушивались ни дирекция, ни партийная организация.

Возмутительное поведение директора не может остаться безнаказанным.

И. ПЕРОВ,
редактор Яшкинской районной газеты.

В Кузедеевском районе плохо готовятся к севу

КУЗЕДЕЕВО, 5 апреля. **(По телефону).** Целый ряд колхозов продолжает проваливать подготовку к посевной. В районе нехватает свыше 5.000 центнеров семян зерновых культур. Особую беспечность проявляют колхозы Калтанского сельсовета «Ленинский путь», «Красная заря» и другие.

В колхозе «Красная заря» трудовая дисциплина развалена. Бригадир Киселев сидит дома, а председатель колхоза Великжанин никак не может собрать колхозников, чтобы выполнить ту или иную работу. До сих пор правление колхоза не решило, где брать недостающие семена.

Колхозы Усть-Талинского сельсовета тоже не обеспечены семенами. Подработка имеющегося семенного материала организована плохо.

Ремонт плугов выполнен в районе на 70 процентов. Такие сельхозартели, как «Красная заря», имени НКВД и другие, буквально на-днях приступили к приведению в порядок сельхозинвентаря.

Только отдельные колхозы в дни областного декадника полностью завершили подготовку к посевной. К таким относятся «Красный борец» (председатель тов. Поляков), «Трудовик» (председатель тов. Архипов) и другие.

В Топкинском районе не заботятся о семенах

Топкинский район — один из основных зернопроизводящих районов нашей области. Плодородные земли при хозяйственной их обработке и соблюдении агротехники дают высокие урожаи. Примером этому служат прекрасные образцы работы передовиков сельского хозяйства. В прошлом году бригадир колхоза «Пролетарская победа» тов. Засухина У. С. получила урожай пшеницы с площади 40 га по 150 пудов с гектара.

Однако большинство колхозов получает низкие урожаи. Причиной этому является невнимание, а подчас и бесхозяйственное отношение многих руководителей колхозов к агротехнике ведения хозяйства, к культуре земледелия.

В районе каждый колхозник знает, что семена — это залог высокого урожая. Об этом много говорят на заседаниях и собраниях руководящие работники и агрономы. О значении семян пишут в решениях и постановлениях райком ВКП(б) и райисполком, но... дело с подготовкой семян к севу стоит на мертвой точке.

Через месяц колхозы района должны будут приступать к весеннему севу. Но сеять в Топкинском районе нечем. И не потому, что семян нет, а из-за бесхозяйственного отношения к их очистке и подготовке к севу.

Колхозы Топкинского района обеспечены семенами на 69 процентов. Недостача семян не волнует зараженных иждивенческими тенденциями руководителей многих колхозов и района. Они не ведут борьбы за изыскание семян, полагаясь на помощь государства.

По результатам проверки контрольно-семенной лаборатории на 20 марта значится 92 процента всех семян некондиционных по отходу и примесям. 90 процентов семян не выдерживают посевных кондиций по сорнякам.

Только эти две цифры должны были бы создать тревогу в районе. Это же — нарушение постановления Пленума ЦК ВКП(б) о под'еме сельского хозяйства.

Но этой тревоги нет. В Топкинском районе о семенах только говорят, но до посевных кондиций их не доводят. В колхозе «Охотник» семена пшеницы, представленные для вторичного анализа, содержат в каждом килограмме 1.300 штук сорняков. В колхозе «Маяк» овес засорен так, что в одном килограмме насчитывается примесей 3.520 штук.

Крайне плохо готовят семена и в колхозах «Красный комбайн», «Реввоенсовет».

Позволительно спросить заведующего районным отделом сельского хозяйства тов. Смирнова и главного агронома тов. Вербицкого, что они будут сеять весной—хлеб или сорняки?

Колхозы Топкинского района имеют большое количество зерноочистительных машин — клейтонов, триеров. В Зарубинской МТС есть две прекрасные зерноочистительные машины «ВИМ», способные отсортировать в сутки по 120 центнеров семян. Такие машины есть и в других МТС района, но они не используются. Агрономы районного отдела сельского хозяйства и МТС проходят мимо нарушений агротехники.

Оставшееся до весеннего сева время надо использовать на то, чтобы привести семена в хозяйственную годность, так как от этого будет зависеть будущий урожай.

И. ФЕДОРОВ.

Больше заботы об агрономах

Армия советских агрономов верно служит своему народу. Все свои силы она отдает делу неуклонного под'ема и расцвета социалистического сельского хозяйства.

Расцвет творческих сил сельской интеллигенции — результат той отеческой заботы, которую проявляют о ней партия, правительство, весь советский народ. Еще в 1945 году постановлением правительства земельным органам было предложено наделить агрономов, проживающих в сельской местности, приусадебными участками, помочь в приобретении скота, обеспечить их благоустроенными домами и т. д.

В решениях февральского Пленума ЦК партии говорится о повышении заработной платы агрономам, работающим непосредственно в колхозах.

Специалисты сельского хозяйства пользуются большим и заслуженным авторитетом среди колхозников. Участковые агрономы Теплореченской и Ижморской МТС тт. Перешивайлов и Змейкин честно трудятся в закрепленных за ними колхозах, практически помогают звеньям лучше подготовиться к севу, проводят агротехническую учебу. Советы и указания тт. Перешивайлова и Змейкина для председателей колхозов, бригадиров, рядовых хлеборобов — закон.

На снимке: главный агроном Чебулинского района **В. С. Усков.** Под его руководством звеньеводы Николай Баев и Игнат Хорошилов вырастили богатый урожай яровой пшеницы. Тов. Усков организовал в колхозах района 20 агрокружков в которых обучаются сотни колхозников.

Фото И. Малышевского.

Должное внимание уделяется специалистам сельского хозяйства в Кузнецком районе. Там агрономам созданы необходимые условия для плодотворной работы. Руководители района чутко прислушиваются к голосу агрономических работников, часто беседуют с ними, интересуются их бытом, помогают в разрешении неотложных вопросов.

Однако не везде агрономы имеют возможность работать плодотворно. Находятся руководители районных организаций, которые не чувствуют необходимости создать нормальные условия для труда сельским специалистам.

Директор Промышленовской МТС тов. Куканов часто и без всякой причины меняет участки агрономов. Когда спрашивают о причинах переброски, он говорит:

— Я могу вообще вас освободить от работы.

Агроном тов. Пусь обслуживает Пушкинский сельсовет, находящийся в 25 километрах от МТС. Часто это расстояние агроному приходится преодолевать пешком, так как Куканов отказывает в лошади. Или лошадь даст, а сани брать не разрешает.

В таком же положении агрономы (не исключая и главного) в Гурьевском районе. Лошадей в МТС им не дают. Советуют:

— Выходите на дорогу и ждите попутчиков. Это — самое верное средство быстро попасть в колхоз.

Просьбы и жалобы агрономов в районные организации ни к чему не приводят. Председатель райисполкома тов. Александров, если к нему попадет заявление агронома, отделывается насмешками.

Главный агроном Таштагольского района тов. Алеев пишет в областное управление сельского хозяйства:

«Средством передвижения по району у меня служат свои собственные ноги, которые используются для этой цели уже три года».

Отдельные специалисты сельского хозяйства не обеспечены квартирами. Главный агроном Кузедеевского района тов. Инжеватов, имеющий семью в 5 человек, ютится в маленькой полуразвалившейся комнатушке. В Топкинском районе большинство агрономов квартирами не обеспечено. Так же обстоит дело в Чебулинском районе.

Подобное отношение к специалистам сельского хозяйства недопустимо.

Февральский Пленум ЦК ВКП(б) поставил перед советской деревней поистине грандиозные задачи. В разрешении этих задач роль агрономов исключительно велика. Они должны помочь колхозникам обеспечить получение стопудовых урожаев.

Надо окружить специалистов сельского хозяйства вниманием и заботой, создать им все условия для плодотворной работы на благо родины.

П. НИКОЛАЕВ.

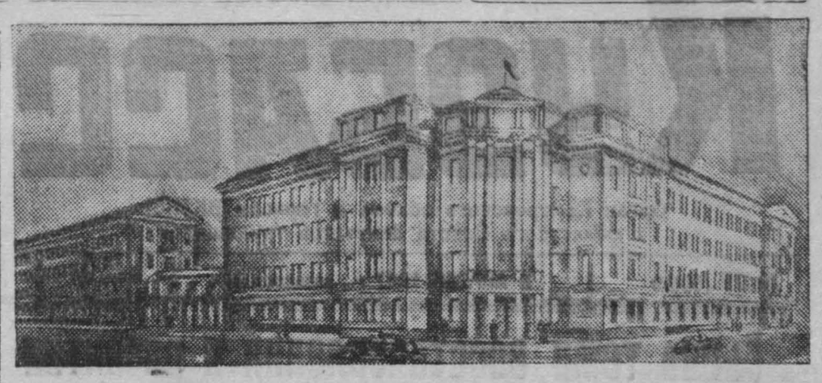

Проект административного здания УМГБ, строительство которого начнется в 1947 году на углу главной городской площади и Советской улицы в Кемерово.

Строительство и благоустройство Кемерово во втором году новой пятилетки

В. С. ШАПОВАЛОВ,
председатель Кемеровского горсовета, депутат Верховного Совета РСФСР.

Проявляя сталинскую заботу об улучшении быта трудящихся, партия и советское правительство всегда уделяли много внимания и средств благоустройству городов. Достаточно сказать, что даже в тяжелые годы Отечественной войны на благоустройство молодого центра Кузбасса — города Кемерово было затрачено свыше шести миллионов рублей.

Вместе с этим, общеизвестно, что в годы Отечественной войны основные силы и средства страны были направлены на нужды обороны, на всемерное укрепление промышленности. Поэтому сегодняшний уровень благоустройства нашего города еще далеко не соответствует его положению крупнейшего промышленного центра и столицы угольно-металлургического Кузбасса. Отсюда преодоление отставания роста городского благоустройства от промышленного развития города становится большой и ответственной задачей.

В прошлом году работы по благоустройству города велись у нас недопустимо медленными темпами.

Так, например, план городского дорожного строительства был выполнен на 50 процентов, а сооружения тротуаров — всего на 19 процентов.

Вся работа по асфальтированию была плохо организована, проводилась непланомерно. Стоит вспомнить хотя бы случай на Ворошиловской улице, где деревянные тротуары были сняты, а замена их асфальтом не произведена. Как известно, в результате этого «мероприятия» улица осталась совсем без тротуаров.

Но не только строительство новых асфальтовых покрытий было сорвано в прошлом году. Совершенно не проводился текущий ремонт, не поддерживались в порядке ранее асфальтированные магистрали.

Не лучше обстояло дело и с озеленением города. Едва наполовину был осуществлен план посадки деревьев, а устройство изгородей почти не проводилось. План уличного освещения был выполнен всего на 17 процентов, устройство водостоков—на 12 и ни одна из 18 столь необходимых населению водоразборных будок не была сооружена.

Упущенное в прошлом сезоне делает наши задачи в 1947 году еще более сложными и значительными.

Весь облик Кемерово в этом году должен во многом преобразиться. Это обуславливается, прежде всего, широким фронтом работ по жилищному строительству. Причем, в отличие от прошлого, когда жилищное строительство в ряде случаев проходило хаотически, теперь нам предстоит приступить к комплексной застройке.

Примером тому послужит многоэтажная застройка одного из центральных участков города — Советской улицы на отрезке ее от Красной улицы до цирка.

На левой стороне Советской улицы от трамвайной петли до цирка уже идет строительство административного корпуса областного управления МВД и жилого дома УИТК. Далее по направлению к цирку начнется стройка многоэтажных домов комбината «Кемеровуголь», Кемеровского химкомбината, стройтреста № 30 и электромеханического завода.

На правой стороне Советской от трамвайной петли до Красной улицы возникнет комплекс многоэтажных зданий, составленный административным корпусом и жилым домом областного управления МГБ, а затем и областным драматическим театром.

Городские окраины изменят свой облик благодаря комплексной застройке целых рабочих поселков. Так, в Заискитимском районе в этом году предстоит построить свыше тысячи домов для рабочих предприятий города. Одна только вновь прибывшая к нам мощная строительная организация — трест «Кемеровожилстрой» соорудит здесь 710 домов. Будут строить дома для рабочих коксохимический, азотно-туковый, электромеханический заводы, стройтрест № 30, заводы «Руда», «Энергия» и другие.

В Соцгороде для различных предприятий Кемерово стройтрест № 30 должен будет возвести три десятка двухэтажных 12-квартирных домов.

На Правобережьи между рудником и шахтой «Северная» вырастет новый шахтерский поселок из 300 рубленых домиков, каждый из которых будет иметь усадьбу в 1200 кв. метров. Трест «Кемеровожилстрой» осуществляет строительство этого поселка индустриальными методами: на месте стройки сооружается небольшой лесозавод, который и заготовит все необходимые строительные детали.

В Кировском районе тот же трест будет строить 55 домов для рабочих завода, где директором тов. Гусенков.

Такой масштаб жилстроительства требует, естественно, значительного роста всего городского хозяйства. В частности, нам предстоит резко улучшить водоснабжение. В этом году будет достраиваться вторая ведущая магистраль городского водопровода, реконструироваться насосная станция, будут строиться резервуары в Заискитимской части города. Будет сооружено 30 водоразборных колонок и колодцев. Эти работы одновременно с последовательно проводимым кольцеванием городской водопроводной сети обеспечат бесперебойность снабжения населения водой.

Коксохимическому заводу поручена достройка существующего городского канализационного коллектора и восстановление станции-перекачки. Этот коллектор полностью обслужит центральную часть города — Притомский участок, Советскую улицу и Соцгород.

Электросеть города сейчас недопустимо перегружена. В этом году в разных районах будут установлены новые трансформаторные киоски, а в центральной части города воздушная электропроводка будет заменена подземным кабелем с увеличенным сечением. На улицах Кемерово запланирована установка 1100 новых световых точек. Такая реконструкция электросети должна резко улучшить снабжение города электроэнергией.

С получением от коксохимзавода значительной части необходимых нам рельс, встает на реальную основу расширение городской трамвайной линии. Не доходя до петли, близ базара, линия свернет с Советской улицы направо и будет проложена по Пролетарской улице до швейфабрики, а следуя далее по Магистральной улице, дойдет до моста через Искитимку.

Введение в эксплоатацию нового трамвайного парка нормализует ремонт подвижного состава и, следовательно, улучшит работу нашего трамвая.

В Центральном районе нам предстоит в этом году заасфальтировать 48 тысяч кв. метров уличных магистралей и в том числе улицы Ворошилова, Кирова, Магистральную, Дарвина и Комсомольскую. В Заводском районе асфальтом покроются Советская улица от вокзала до железнодорожной линии, Первая Стахановская, до азотно-тукового завода и ряд прилегающих переулков.

Предстоит гудронировать дорогу, соединяющую Центральный район с Кировским, что равно площади в 35 тыс. кв. метров.

Не менее велик предстоящий об'ем работ по сооружению асфальтных тротуаров — 21.400 кв. метров. В Центральном и Заводском районах асфальтовые тротуары будут построены на тех же улицах, где будет проходить асфальтирование дорог. В Кировском районе тротуары сооружаются на улицах Рекордная, Разина и Пионерская.

Будет построено 36 тыс. кв. метров новых гравийных дорог, что является также значительным элементом благоустройства. В Центральном районе гравием покроются улицы Черняховского, Красноармейская и Красная. В Заводском — Профсоюзная и Базарная, в Кировском — улица Разина и дорога до станции Правотомская. Гравийные дороги в об'еме 10 тыс. кв. метров будут строиться в Рудничном районе, а также в поселках шахт «Северная» и «Пионер».

В окраинных районах города будет сооружено свыше 12 тыс. кв. метров гравийно-шлаковых тротуаров.

Будут построены и отремонтированы мосты на улицах Мичурина и Красная, через Топкинский лог, через речку Елыкаевка и по дороге в деревню Боровушка.

В скверах и на улицах города нам предстоит высадить 10 тыс. деревьев, 50 тыс. кустарников и 125 тыс. корней цветов. Сады и бульвары украсятся новыми скульптурами. Бульвар на Советской и сквер у кинотеатра «Москва» будут обнесены металлической оградой. На Притомской набережной сооружается капитальная лестница, ведущая к реке.

Группой предприятий химической промышленности Кемерово в Центральном районе будет реконструирован и расширен стадион «Азот». Здесь будут сооружены каменные трибуны на 5 тыс. мест и построены необходимые обслуживающие помещения. На эти работы ВЦСПС выделяет 1,5 миллиона рублей в 1947 году.

Общий об'ем работ по благоустройству Кемерово в этом году выразится в сумме 7 миллионов рублей. Нужны дружные усилия городских организаций и всех кемеровских предприятий, чтобы освоить такой обширный об'ем работ.

Подготовка к сезону в этом году начата более своевременно, чем в прошлом.

Успех дорожных работ зависит от заблаговременного завоза гравия. Сейчас уже завезено более 4 тысяч кубометров гравия к местам работ в Центральном и Заводском районах. Азотно-туковый завод уже перевыполнил задание в этой области. Накануне выполнения задания коксохимический завод и завод «Руда». Хорошими темпами завозит гравий «Кемэнерго» и «Кемеровошахтстрой».

Ближайшей задачей азотчиков является пуск асфальтового завода. Стройтрест № 30 должен также подготовить к сезону свой асфальтовый завод и полностью отремонтировать дорожные механизмы.

В этом году значительно укрепляется «Дормостстрест», особенно его группа текущего ремонта и ухода за дорогами.

Строится общежитие для рабочих этого треста, заканчивается ремонт автомашин, создан необходимый запас горючего и завезен балласт для первоочередных работ.

Создать резкий перелом в темпах благоустройства Кемерово — такова задача нынешнего строительного сезона.

Кемеровская МТС накануне сева

В постановлении февральского Пленума ЦК ВКП(б) говорится: «Установить, что основной задачей машинно-тракторных станций является повышение урожайности в обслуживаемых колхозах, дальнейшее улучшение использования машинно-тракторного парка, повышение качества тракторных работ и выполнение их в агротехнические сроки, своевременная уборка урожая и выполнение планов сдачи натуроплаты за работы МТС».

Исходя из этих задач, коллектив Кемеровской МТС (директор тов. Тогулев) составил рабочий план на весенний сев, зная, что проведение посевных работ в сжатые сроки с качеством на отлично во многом решит успех получения высокого урожая.

Об'ем работ машинно-тракторной станции в текущем году намного увеличивается. Обслуживаемые МТС колхозы должны засеять 12.294 гектара яровых культур (из них 10.255 га яровых зерновых), 1.996 гектаров овощей и картофеля, 173 га кормовых корнеплодов, 33 га однолетних трав и 140 гектаров многолетних. Посевная площадь яровой пшеницы в колхозах возрастет до 6.035 га.

Почти все весенние полевые работы в колхозах будут выполнены тракторным парком. Нагрузка на один 15-сильный трактор в посевной период должна составить 154 гектара.

Перед трактористами стоит задача подготовить под пшеницу 100 га целины, а под картофель дать 1.000 гектаров глубокой пахоты. На площади в 1000 га, отведенной под посев пшеницы, будет произведена вспашка с предплужниками.

Решающий фактор в успешном проведении посевной — отлично отремонтированный тракторный парк. В этом отношении коллектив МТС проявил должную заботу.

Трактористы и бригадиры тракторных бригад своевременно приступили к ремонту машин. С первых же дней был введен бригадно-узловой метод труда, который полностью себя оправдал.

Большое внимание было уделено качеству ремонта. Контроль за качеством осуществлял механик контролер-браковщик тов. Чукаленко. На протяжении всей зимы тракторы, прошедшие ремонт, осматривались государственной комиссией. Все они были приняты. Сейчас МТС закончила ремонт последних машин и прицепного инвентаря.

Качественный ремонт машин дал право коллективу МТС, вступившему в соревнование с машинно-тракторными станциями Топкинского района, взять на себя большое и ответственное обязательство. Кемеровцы ставят перед собой задачу получить в обслуживаемых колхозах урожай зерновых по 120 пудов с гектара, яровой пшеницы — по 120 пудов с га и картофеля — по 110 центнеров с га. Посев провести в 28 рабочих дней, на высоком агротехническом уровне.

МТС располагает достаточным количеством механизаторских кадров. Имеется 126 опытных трактористов, да 14 вернулись из армии. 30 человек окончили курсы трактористов. Решено, что 8 курсантов будут работать на тракторах, а остальные (кроме 5 человек резервных)—прицепщиками. Трактористы и бригадиры тракторных бригад прошли переподготовку — 15-дневные курсы.

Во время весеннего сева тракторные бригады и колхозы будут обслуживаться участковыми механиками и агрономами. В их распоряжение даются лошади. Организованы две передвижные мастерские на автомашинах.

Вопрос с горючим разрешен. МТС имеет 173 тонны горючего, из них 80 тонн завезено в колхозы. Остальное горючее вывозится.

Заправку тракторов запланировано производить непосредственно в борозде. Для этого уже подготовлены насосы и перевозочные тележки. Тракторные бригады обеспечиваются необходимым инструментом: ключами, напильниками, плоскогубцами и т. д.

Учтено, какие виды работ и в каком об'еме должны будут произведены в том или ином колхозе. По каждому колхозу МТС взяла отдельное обязательство по выращиванию урожая. Вот план работ на посевную в сельхозартели имени Карла Маркса: посевная площадь яровых этого колхоза равна 457 гектарам (в том числе 260 га пшеницы). На 84 процента полевые работы будут механизированы. Нагрузка на один 15-сильный трактор составит 150 га.

Весновспашки тракторами будет произведено 375 га (из них глубокой пахоты под овощи и картофель—40 га и вспашка с предплужниками под пшеницу — 200 га). Культивацию зяби и весновспашки тракторы сделают на площади 330 га и боронование — на 112 га. Посеют зерновых 402 га, в том числе 28 га перекрестно.

Колхоз имени Карла Маркса будет обслуживать тракторная бригада тов. Козловского. За бригадой закрепляются два трактора «СТЗ-НАТИ», два плуга, два культиватора и две сеялки.

Полевые работы должны быть произведены в 18 рабочих дней с качеством на отлично. Тракторная бригада и колхоз обязуются получить урожай: зерновых 100 пудов с га, яровой пшеницы — 135 пудов и картофеля—120 центнеров с га.

Такие же расчеты составлены по колхозам имени Мичурина и другим.

В ответ на призыв алтайских колхозников в МТС широко развернулось социалистическое соревнование. Тракторные бригады и трактористы заключают договоры на лучшее проведение сева и других полевых работ.

Парторганизация, совместно с дирекцией МТС составила план массово-политической работы на период посевной. В каждой бригаде выделяется агитатор. Он же будет обеспечивать выпуск «боевого листка». Намечено проведение бесед и лекций непосредственно в бригадах. Из работников МТС комплектуется агитбригада.

У работников Кемеровской МТС есть все возможности с честью выполнить обязательства, взятые в письме товарищу Сталину, — успешно провести весенний сев и этим самым заложить надежную основу получения высокого урожая и дальнейшего под'ема сельского хозяйства Кузбасса.

Ф. ГЛАЗКОВ,
главный агроном управления МТС областного управления сельского хозяйства.

Новая техника в угольной промышленности

На шахте «Центральная» треста «Кемеровоуголь» только что закончились испытания новых выпрямительных устройств для зарядки аккумуляторных батарей рудничных электровозов.

Испытания проводились бригадой Всесоюзного научно-исследовательского угольного института под руководством кандидата технических наук тов. Гуревича Б. Н.

Мощные селеновые выпрямители на напряжение то 220 вольт до настоящего времени еще нигде не применялись. В чем их преимущество перед применявшимися ранее выпрямителями?

В беседе с нашим корреспондентом кандидат технических наук тов. Гуревич сообщил следующее:

Существующие ныне машины и аппараты для преобразования переменного тока в постоянный обладают недостатками: мотор-генераторы сложны в эксплоатации и ремонтах и требуют специального фундамента для установки.

Стеклянные ртутные выпрямители очень хрупки, обладают малой перегрузочной способностью и недолговечны (максимальный срок службы 2.000 часов).

Кроме того, мотор-генераторы и ртутные выпрямители не могут быть изготовлены во взрывобезопасном исполнении, что ограничивает условия их применения в шахтах, опасных по газу и пыли. Ввиду того, что они требуют постоянного наблюдения во время работы, они не смогут быть отремонтированы.

Учитывая эти недостатки, поставили ряд исследований и в Советском Союзе, и за границей по отысканию новых видов выпрямителей.

Сейчас мы можем сказать, что творческие искания советской научной мысли увенчались успехом. Лабораторией подземного транспорта Всесоюзного научно-исследовательского угольного института разработана теория селеновых выпрямителей на напряжение 220 вольт и ток до 60 ампер. Лабораторные испытания экспериментальных образцов дали хорошие результаты.

С начала марта на шахте «Центральная» комбината «Кемеровуголь» нами проводятся эксплоатационные испытания двух типов селеновых выпрямителей для зарядки аккумуляторных батарей рудничных электровозов. Первый из них — СВГ-2 с искусственным воздушным охлаждением призван заменить стеклянные колбы ртутных выпрямителей.

Второй—СВГ-4М с масляным охлаждением представляет собой выпрямитель оригинальной конструкции повышенной надежности. В серийном производстве он будет выпускаться как взрывобезопасный.

Эксплоатационные испытания селеновых выпрямителей на шахте подтвердили правильность разработанной нами теории произведенных расчетов и конструктивной разработки.

В настоящее время выпрямители включены в нормальную эксплоатацию на зарядной подстанции шахты «Центральная». Двух- трехмесячная эксплоатация покажет их устойчивость в работе, после чего можно окончательно считать, что поставленная перед нами задача решена.

Подтверждением этого служат свойства нового типа выпрямителей.

Селеновый выпрямитель необычайно прост и легок по своей конструкции.

Во время эксплоатации он не нуждается в уходе, т. е. легко поддается автоматизации. Селеновый выпрямитель обладает большой перегрузочной способностью, высоким коэфициентом полезного действия и удобными электрическими характеристиками.

Промышленные образцы подобных селеновых выпрямителей до сего времени не строились ни в СССР, ни за границей. Таким образом, испытания и внедрение данных выпрямителей, особенно взрывобезопасных СВГ-4М с масляным охлаждением, на шахте «Центральная» проводятся впервые и являются крупным техническим новшеством, дающим надежное высокотехническое совершенное устройство для взрывоопасных угольных шахт.

Спектральный анализ порошкообразных проб

ИНИЦИАТИВА ХИМИКОВ-ИССЛЕДОВАТЕЛЕЙ КУЗНЕЦКОГО КОМБИНАТА

За последние 20—25 лет в практике заводских лабораторий все большее применение находит спектральный анализ.

Спектральный анализ, как и химический, ставит своей задачей определение химического состава веществ. Он базируется на способности элементов в состоянии отдельных атомов излучать при постоянных условиях возбуждения одни и те же спектральные линии. При количественном спектральном анализе используется еще различная интенсивность спектральных линий, зависящая от числа лучеиспускающих атомов, т. е. от концентрации того или другого элемента.

Постоянные условия возбуждения создаются обычно либо вольтовой дугой постоянного тока, либо искровым разрядом. Одним из основных факторов, определяющих точность и чувствительность количественного спектрального анализа, является способ введения используемого материала в зону искры или вольтовой дуги. При анализе электропроводных материалов (например, металлов) этот вопрос разрешается очень легко, путем использования исследуемых проб в качестве электродов.

Значительно большие трудности представляет решение этого вопроса при недостаточно электропроводных или непроводящих порошках: руд, шлаков, глин и т. д. В этом случае очень трудно обеспечить равномерное поступление порошка и одновременное попадание всех его компонентов в зону искры или вольтовой дуги.

Описанные в литературе методы исследования порошкообразных проб либо очень сложны, либо не обеспечивают вышеуказанных условий. В связи с этим, исследователи химической лаборатории Кузнецкого металлургического комбината З. А. Усталова, С. Г. Костромина попытались приблизить условия введения порошка в зону искры к условиям, принятым для металлических проб, т. е. использовать его в качестве электрода. Для этой цели нужно было спрессовать порошок и получить брикет. Опыты проводились с образцами мартеновских шлаков на стилометре — приборе для визуального спектрального анализа.

Первые опыты оказались неудачными, так как брикеты, приготовленные из одного только шлака, дали очень слабый искровый разряд, совершенно непригодный для анализа. Перед исследователями встала задача повышения электропроводности брикета путем добавки различных электропроводных веществ, обладающих, кроме того, способностью брикетироваться. Испытания целого ряда добавок показали, что наилучшие результаты дает графит. Дальнейшие опыты позволили подобрать оптимальную смесь шлака с графитом, которая обеспечивает вполне достаточную механическую прочность брикетов и постоянную (в течение десяти минут) интенсивность спектральных линий.

Брикеты не изменяют своей формы после анализа и могут быть использованы для повторных исследований.

Решение этой задачи позволило разработать методику исследования мартеновских шлаков на основность, окись кальция и окись магния. Дальнейшее исследование показало возможность использования метода брикетирования порошкообразных проб и для других материалов: железных руд, агломерата, колошниковой пыли и т. д. Этот метод вполне применим в лабораториях предприятий разных отраслей промышленности.

В плену бесхозяйственности

Слишком долго отстают в добыче угля шахты треста «Куйбышевуголь». Закончив 1946 год с большим долгом, в первые месяцы нынешнего года они недодали много угля.

Особенно плохо работают шахты имени Орджоникидзе и «Редаково-Северная». Здесь не выполняются планы добычи угля, не обеспечивается воссоздание очистного фронта.

Например, на шахте «Редаково-Северная» план главнейших подготовительных работ выполнен всего на 56.7 процента.

В официальных сводках по шахте имени Орджоникидзе отставание пытаются об'яснить «недостаточной линией очистного фронта».

Из 17 действующих очистных забоев в работе за каждую смену здесь было только семь, в то время как по графику должно быть не меньше 12 лав. Таким образом, очистной фронт использовался только на 64 процента.

И что же делалось в остальных? В аварийном состоянии длительное время находились: одна лава на участке № 3 (начальник участка тов. Степаньков), две лавы на участке № 4 (начальник участка т. Омельянчук) и по одной лаве на участках №№ 5 и 9.

Всякое нарушение технологического режима на шахтах относят за счет недокомплекта в рабочей силе. Чего только на него не сваливают! В том числе — техническую и организационную безграмотность, неумение и нежелание контролировать выполнение заданий. А положение с укомплектованностью забойной группы не настолько уже скверно, чтобы на него можно было свалить все грехи. Не имеют права делать это командиры производства.

По плану на шахте должно быть 290 забойщиков, работают же 256. Такое положение должно было бы заставить командиров чрезвычайно внимательно относиться к прогулам забойной группы, знать заранее, кто и по каким причинам не выходит на работу, и принимать соответствующие меры. Но табельный учет на шахте — самый отсталый участок. Ежедневно по разным причинам на смену не выходили 14 забойщиков. Каждый из них мог бы дать 8,9 тонны на выход. Только на этом шахта теряла ежесуточно свыше 120 тонн.

Шахтоуправление со спокойной совестью совершенно приостановило работы в 7 подготовительных забоях. В то же время на шахте давно забыли о методах скоростной, по-стахановски организованной проходки штреков, хотя она в прошлом неоднократно себя оправдывала.

Шахта имени Орджоникидзе до сих пор отстает в добыче, потому что неправильно расставлены рабочие, нарушается паспорт крепления, неумело выдаются наряды на работу, много аварий на механизмах и в электросетях.

Во всех отношениях характерно для треста «Куйбышевуголь» положение на шахте имени Димитрова. Здесь также жалуются на острую нехватку рабочих и всерьез склонны видеть в этом причину всех своих неудач.

Факты опровергают версию о том, что из-за нехватки рабочих план сегодняшнего дня не может быть выполнен.

На шахте — 120 забойщиков. Из них 25 не выполняют норм выработки. Руководители шахты говорят, что это новички. Но большинство не выполняющих норм работает достаточно давно. Например, забойщик т. Комонов на шахте шесть лет, а норму сейчас выполняет на 85 процентов.

За последние пять—шесть дней на шахте вышли из строя семь лав. Это — почти весь основной высокопроизводительный очистной фронт. Стоит только присмотреться к этому из ряда вон выходящему случаю и станет ясным, как беспомощна техническая и организационная политика и треста, и шахтоуправления.

На участке № 6 числится три лавы. Нижнюю, или третью, пришлось остановить, так как при посадке она давит на основной штрек. В первой, или верхней, успевают пройти только завивку, так как лава идет на обрушение, а вторую нельзя двигать, так как она идет встык с первой. Таким образом, на участке № 6 фактически нет ни одной лавы, и добыча дается только из завивок и нарезок.

На участке № 2, где начальником т. Яблонский, числится тоже три лавы. Грудь забоя лавы №1 продвинули к новому шурфу и тут пришлось остановиться, так как шурф оказался не подготовленным к приему леса, оборудования и т. д. В связи с этим, автоматически остановилась вторая лава. Нижняя лава в это время, как говорят горняки, попросилась на посадку. Но тут как раз готовились к очередному взрыву, комплект как следует не пробили и три уступа завалили.

На участке «Копылиха» вторая лава вышла в геологическое нарушение, а первая к работе не подготовлена.

Особенно примечательно во всем этом то, что шахтоуправление в своих сводках показывало все эти бездействующие лавы... работающими!

Начальник 2-го участка тов. Яблонский, у которого все три лавы вышли из строя, упорно ссылается на отсутствие порожняка, леса и достаточного количества забойщиков. Руководители полностью солидарны с тов. Яблонским. Очень модным стали на этих шахтах разговоры о том, чего можно было бы добиться, каких головокружительных высот можно было бы достигнуть при условии...

— При условии совершенного сознания своей ответственности перед государством, — хотелось бы перебить этих «теоретиков».

Корр. «Кузбасса».

Подготовка к заключению коллективного договора

На шахте «Центральная» закончили разработку проекта коллективного договора между администрацией и коллективом шахты.

Проект предусматривает двусторонние обязательства администрации и трудящихся, направленные на выполнение и перевыполнение плана. Значительное место в проекте занимают мероприятия по повышению производительности труда, улучшению охраны труда и техники безопасности, подготовке кадров и проч.

В проект договора включены конкретные обязательства по развертыванию социалистического соревнования, обеспечению гласности и действенности соревнования. Особые разделы договора говорят о мерах по улучшению жилищно-бытового и культурного обслуживания трудящихся шахты, постановке общественного питания, проведению оздоровительной кампании и т. д. Так, администрация обязуется израсходовать 200 тысяч рублей на ремонт рабочих жилищ, построить 18 индивидуальных домов оказать помощь материалами не менее чем 20 застройщикам, привести в образцовое состояние общежития, выделить из подсобного хозяйства определенное количество телят и свиней для развития индивидуального животноводства и т. д.

Проект договора выносится на широкое обсуждение сменных рабочих собраний по участкам и цехам. Заключение договора намечается к концу первой декады апреля.

НОВАЯ ШАХТА В КАРАГАНДЕ

КАРАГАНДА, Трест «Карагандашахтстрой» закончил постройку новой шахты № 77 комбината «Карагандауголь». Все процессы угледобычи здесь механизированы. На откатке угля будут работать электровозы. Для погрузки угля оборудованы наклонные эстакады.

Для горняков новой шахты сооружены благоустроенные дома общей площадью 3,5 тысячи квадратных метров.

На-днях шахта вступает в эксплоатацию.

(ТАСС).

А. И. Герцен

В. И. Ленин в своей классической статье, посвященной столетию со дня рождения А. И. Герцена, дал следующую оценку этому великому русскому мыслителю, революционеру и патриоту:

«В крепостной России 40-х годов XIX века он сумел подняться на такую высоту, что встал в уровень с величайшими мыслителями своего времени. (Собр. соч., т. XV, стр. 464).

Герцен представлял собой образец исключительно многостороннего научного и общественного деятеля. Горячий революционер, пламенный публицист, он совмещал в своем лице выдающегося философа, естествоиспытателя, историка и писателя.

Огромный интерес представляет и сама жизнь этого замечательного русского человека. Широко известна его юношеская клятва, которой он, вместе со своим другом Огаревым, посвятил себя борьбе за народное счастье. Эту клятву он сдержал и выполнял до конца своей жизни. Поступив в Московский университет, Герцен создал там студенческий кружок. 22 лет от роду он пережил первую ссылку и затем беспрестанно преследовался царским правительством, пока не был принужден эмигрировать за границу.

В Лондоне Герцен издавал журнал «Колокол», сыгравший огромную роль в политическом развитии прогрессивных сил России того времени.

Как писатель, он известен в качестве автора замечательных романов и повестей «Кто виноват?», «Сорока-воровка», «Записки доктора Крупова» и др. Но особенно широко известна созданная им грандиозная эпопея жизни России и Запада —«Былое и думы»,—страницы которой проникнуты подлинным революционным пафосом и глубокой философской мыслью. В это произведение Герцен вложил свои лучшие силы, и оно действительно стало вершиной его творчества.

Великий Горький писал о Герцене: «Герцен — первый русский мыслитель. До него никто не смотрел так разносторонне и глубоко на русскую жизнь. Его ум — ум, исключительный по силе, как его язык исключителен по красоте и блеску».

Сегодня советская общественность отмечает 135-летие со дня рождения Александра Ивановича Герцена. Память о нем не заглохнет в русском народе, борьбе за освобождение которого Герцен посвятил всю свою жизнь, ради которого он умер изгнанником вдали от пламенно любимой Родины.

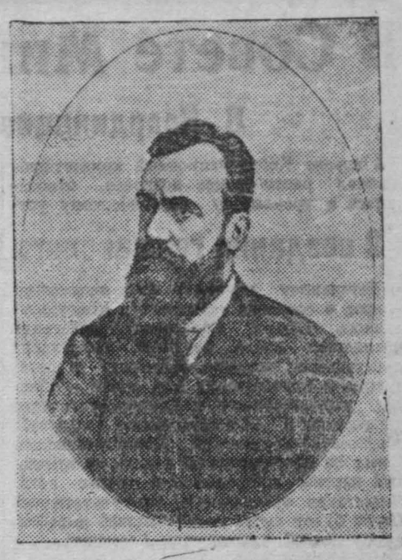

Г. И. Успенский

Выдающийся русский писатель-демократ Глеб Иванович Успенский широко известен советским читателям как автор блестящих очерков и рассказов.

Первым и одним из наиболее ценных произведений Г. Успенского была серия очерков «Нравы Растеряевой улицы»; за ними последовали очерки, собранные под названием «Раззорение». В этих произведениях Успенский художественными средствами показал жизнь провинциальной России, приниженное, рабское существование «мастеровщины» и крестьян.

В «Растеряевой улице» Успенский захватывающе описал темное горе обывателя маленького города, жизнь и нравы «обглоданного разного мастерового народа». В «Раззорении» — изобразил царство «прижимки над простым человеком», т. е. эксплоатацию мужика и рабочего в дореволюционной России. В ряде очерков Успенский дает яркие образы прогрессивной русской интеллигенции, показывая ее бесплодные усилия побороть косность провинциального захолустья, мерзость и пустоту окружающей жизни.

Сближение с прогрессивными литературными силами в «Отечественных записках» — с Некрасовым, Салтыковым и другими — оказало большое влияние на творчество Успенского. Нотки критики царского правительства в его первых произведениях вырастают к 70-м годам в смелые памфлеты, направленные в адрес власти и ее представителей.

Во втором периоде своего творчества Глеб Успенский становится бытописателем крестьянства. В художественных очерках реалистическим показом крестьянства Успенский обнажал несостоятельность народнического мировоззрения, его неверные представления о действительности.

Ленин, высоко ценивший Успенского, сочувственно цитирует в своей статье «Что такое «Друзья народа» и как они воюют против социал-демократов?» характеристику Успенского, данную И. Гуревичем: «Глеб Успенский одинаково стоял со своим скептицизмом и отвечал иронической улыбкой на общую иллюзию. Со своим превосходным знанием крестьянства и со своим громадным историческим талантом, проникавшим до самой сути явлений, он не мог не видеть, что индивидуализм сделался основой экономических отношений не только между ростовщиком и должником, но между крестьянами вообще» (Ленин. Соч., т. 1, стр. 158).

Сегодня исполняется 45 лет со дня смерти Глеба Ивановича Успенского.

Чаще проводить читательские конференции

На-днях в Кемеровском коксохимическом техникуме была проведена читательская конференция на тему: «Любовь к жизни» по произведениям Н. Островского «Как закалялась сталь», Б. Полевого «Повесть о настоящем человеке» и Д. Лондона «Любовь к жизни».

Участники конференции особенно подробно говорили об образе Павки — героя романа «Как закалялась сталь». Художественное чтение отрывков из этого романа дополнило яркий и мужественный образ любимого героя нашей молодежи.

В конференции приняли участие до сорока студентов. Это хорошее начинание необходимо проводить и в дальнейшем.

Дирекции, партийной и комсомольской организаций техминимума следует обратить внимание на большое воспитательное значение для нас, студентов, подобных конференций, проводить их как можно чаще и еще более тщательно готовить.

В. СУББОТИН,
студент коксохимического техникума.

Родная шахта

1. Охапка подснежников.

— Это было 15 лет тому назад. В мартовское морозное утро 1932 года вместе с десятком своих новых товарищей я вылез из розвальней в открытой степи, на пригорке, неподалеку от Ленинского рудника.

— Вот здесь, — показал нам бригадир на поле, покрытое снегом, в котором мы проваливались до колен.

Взялись за лопаты.

К полудню очистили от снега небольшую поляну.

На ветру обедали всухомятку, запили снегом.

Лопату сменила кайла. Мерзлая земля не поддавалась, крошилась, как камень...

Так рассказывает Трофим Федорович Воскобойников, один из немногих первых строителей шахты, которую знает теперь весь Кузбасс; да и не он один.

... Запоздало — свирепая мартовская пурга низачто не хотела уступать дерзким людям в ватниках ни метра своего раздольного простора. Она с воем металась по пригорку, снежно-песчаной колючей порошей кидалась в глаза землекопов и, пока они оттирали побелевшие щеки, наметала у ног сыпучие сугробчики.

А люди с кайлами и лопатами каждое утро в один и тот же час приезжали на поляну и, как хозяева у себя во дворе, принимались за дело. Они понимали: отсюда начинается путь к миллионным угольным жилам, которые обогатят рудник, Кузбасс, Родину.

Пургу обхитрили.

Над будущими наклонными колодцами-уклонами, из которых выкрошили пока первые кубометры земли, соорудили шалаши. Бездомным псом пурга шныряла вокруг шалашей, пробовала рвать и ломать их, но, обессилев, отступилась.

Люди устремлялись в глубь земли. Там было теплее. С каждым днем чувствительней щекотали в носу запахи свежей глины и приближающейся весны.

И когда по-детски нежные появились на свет первые подснежники, а затем и подобревшее солнце залюбовалось на первомайские флажки над палатками (люди уже не возвращались ночевать в город), песня полетела во все три колодца-уклона.

Радость собрала всех строителей на поверхности земли. Впервые они оставили лопаты, кайлы и топоры раньше обеда. Заглядывая через плечи впереди стоящих друзей, протискиваясь поближе, все смотрели в одно место. Там, словно охапка многоцветных подснежников, трепетало, переплетаясь, пламя.

Казалось, выпачканные глиной спецовки превращаются в праздничные костюмы. Розовеют, освежаясь, обветренные лица, сходят желтые мозоли с ладоней, заживают глубокие трещины на пальцах. Сгрудившиеся у костра не сводили с него глаз. В костре горел первый уголь еще не существующей шахты.

2. «Не казенная, а моя».

Случай с костром навсегда укрепил в сердцах людей веру в свою шахту, в ее щедрость. Неустанные строители пробили земную толщу, добрались до ее недр, просторными штреками вскрыли тысячелетней давности окаменевшие пласты. Взревели моторы, заскрежетали стальнозубые врубовки, задрожали в руках электрические сверла. Разбуженное взрывами отпалки, охнуло подземелье. Раскололась черная стена забоев. На лопатах победителей заискрились посеребренные светом шахтерских лампочек глыбы ожившего угля...

Как же не порадоваться задушевному признанию Трофима Федоровича? Как не поверить его искренности, когда он говорит:

— Шахта — не казенная, а моя. Пока в ней будет уголь, не оставлю ее и детям своим накажу никуда не уходить.

Он знает цену словам и делам. Ему знаком и дорог каждый шаг подземного пути, проложенного кайлой, лопатой, электросверлом. Он пробивал уклоны и штреки, пока с друзьями не дошел до самого дна шахты. И когда к нему исподтишка подкралась инвалидность, пытаясь увлечь к домашней тишине и покою, он прогнал ее прочь. Сверло сменил на топор, сделался крепильщиком, но родную шахту не покинул.

—Как бы вам об'яснить,—хочет быть понятым до конца Трофим Федорович. — Сколько премий и наград мне давали — не упомню, а вот бритву храню до сих пор. Особенная она, какая-то. Добрый десяток лет бреюсь и не тупится. Подправлю ее на ремне—и будто новая. Я это к тому говорю, что настоящий шахтер тоже не изнашивается, не стареет. Да и не время сейчас: гляди, Донбасс омолаживается, и мы стареть никак не можем.

Человек поймет его задушевные слова. А деревянные стойки, поддерживающие кровлю штреков, не убедишь. Они стареют. И незаметно. Прозеваешь — раздавит порода подгнившую стойку, как соломинку, засыплет подземные коридоры.

Но зоркоглазого шахтера не обманешь. Воскобойников чувствует не только людей. Каждая стойка ему знакома. Стукнет ее легонько обухом топора, словно рукой по плечу старого друга, и поймет — крепка она или ждет себе смену. А замена всегда готова. Трофим Федорович воспитал на ремонтно-восстановительном участке расторопных шахтеров. Он передал им свою любовь к делу, свое умение. Владимир Силяев, Михаил Кадошников — крепильщики-мастера. Другие и вчетвером за ними не поспеют.

А сколько таких в Ленинске-Кузнецком! Собрать вместе — для большой шахты хватит. Они добрым словом вспоминают своего учителя — Воскобойникова.

— Не зря шахта наша комсомольцем называется, — убеждает старый горняк. — Она всегда молода. Взялись мы деревянное крепление заменить железным. Такое не подгниет. Молодость шахты сохраним навечно.

3. Угольный хвостик.

— Многое ли нужно уметь человеку, чтобы стать забойщиком?

— Не очень. Есть у тебя крепкая силенка, знаешь отбойный молоток или сверло, смотря по тому, чем намерен работать, умеешь инструментом пользоваться — айда в забой, уголек всегда твой будет.

— Так-то оно так, да не совсем, — вмешивается в разговор Николай Ильич.

Новички, только с неделю знакомые с шахтой, наслушавшиеся пока всего понемножку о том, чего раньше не ведали, смутившись, умолкли.

—Я тоже так думал в 25-м году, когда первый раз в жизни взял в руки кайлу. Тогда проще было. Никаких тебе мудреных машин, отковыривай кайлушкой угольную крошку, как крот...

Николай Ильич призадумался, то ли стараясь вспомнить что-то самое главное, то ли подыскивая повернее слова, чтобы рассказать обо всем коротко и убедительно.

— Насчет машин, это — вы верно. И дюжина молодцов с кайлушкой того не сделает, что парень с машиной. Полюби ее, узнай до винтика, приноровись, привыкни к ней — будет она тебе верным помощником. Никогда не подведет. И силенки особенной не потребуется.

Старый шахтер метнул испытующий взгляд на слушателей — не наскучило ли? — и продолжал:

— Был вот у нас такой случай. С Болдыревского пласта перешли мы на Промежуточный. Набурили ребята скважин столько, как и на прежнем месте. Пришел запальщик, зарядил шпуры — отпалил. Все спокойны, потому знают — уголька теперь хватит. На Болдыревском всегда после отпалки по два метра отрывало.

И слышу вдруг, зовет меня кто-то из бригадников (я к тому времени в шахту спустился):

— Трандин! Трандин! Глянь, неудача какая...

Пришли все вместе в забой, а уголек, на который рассчитывали, касками перетаскать можно. И грудь забоя будто мыши изгрызли.

— Диву даемся. — попробовали было оправдываться забойщики.

— И сверло в порядке, силу дома не оставили, вся при нас, всю ее делу отдали, а польза...

— Скажу вам, незнакомые люди, — Николай Ильич еще раз взглянул на новичков, — в ту минуту и сам я огорчился не меньше забойщиков. Знаю, сноровкой и умением они не обойдены, работяги — каждый бы рад к себе в бригаду взять, — а тут, ни с того ни с сего, не повезло.

А почему?...

Новички переглянулись. Но никто ни словом не обмолвился.

— ...Земля-то и все, что в ней запрятано, не в один день делалось, и крепость пластов не везде одинакова. На Болдыревском, где раньше были, уголь мягче, чем на Промежуточном. Узнали это забойщики, стали больше скважины бурить. Теперь попробуй, потягайся с ними.

Разговор я к тому веду — изучишь залегание, крепость угля и пород, будут они всегда тебе послушны.

Вот, к примеру, работал я на углубке ствола. Порода там не один раз менялась. Подход к ней разный надо иметь. Посмотрю, еле заметная чернота показалась, вроде угольного хвостика. Ага! Значит порода здесь помягче. Незачем забой, как решето, шпурами дырявить... Верьте моему слову, друзья молодые, пласты, как книгу, читать учитесь. Тогда и станете забойщиками не хуже Бориса Жукова. Он, как вы, пришел на шахту и ходил вокруг меня да расспрашивал, да присматривался. А теперь, того и гляди, меня самого в любом деле обставит.

* * *

Многие удивляются, видя, как растет слава шахты «Комсомолец». Квартал закончился, и восемнадцатый эшелон в подарок стране отправили горняки. Не каждый десяток шахт может порадовать таким подарком.

— ... Мы не удивляемся, — прям повсегдашнему старый врубмашинист Михаил Иванович Рабжаев. — Прорвалась однажды из лавы вода, хлынула на основной штрек. Лошадь с ног сбила. Тут действительно было чему удивляться. Да некогда. Махнул я на свои 50 лет, одел резиновый костюм — и в лаву. Не до удивления. Врубовку надо спасать и уголь наш — во, как нужен! Работал, что твой водолаз. А мог бы на другое место попроситься.

И еще одно. Как бы я ни устал в шахте, не умоюсь, не сяду обедать, пока мой инструмент не готов к завтрашней смене.

Э-э-э... Да что я — один такой? В каждой бригаде народ — залюбуешься! Тем-то мы и крепки, что дружны да напористы.

А. КОСАРЬ.
(Спец. корр. «Кузбасса»).
Ленинск-Кузнецкий

В Совете Министров Иностранных Дел

В Координационном комитете

4 апреля Координационный комитет продолжал рассмотрение вопросов, относящихся к временному политическому устройству Германии. Комитет подготовил доклад, в котором зафиксированы позиции четырех делегаций по этим вопросам.

О создании германского Консультативного Совета

Детальному изучению был подвергнут вопрос о создании германского Консультативного Совета. Советская делегация предлагала после создания германских центральных административных департаментов и приобретения ими опыта в области экономического и административного управления в общегерманском масштабе образовать германский Консультативный Совет из представителей земель, политических партий, профсоюзов и других антинацистских организаций. Консультативный Совет будет иметь своей задачей выработку временной конституции Германии.

Эти предложения встретили ряд возражений со стороны Американской, Британской и Французской делегаций. Разногласия, в частности, возникли по вопросу о составе Консультативного Совета. Делегат США Мэрфи предлагал ввести в Консультативный Совет по два представителя от каждой земли с тем, чтобы один из них являлся представителем правительства этой земли, а второй — представителем... всех партий и профсоюзов, действующих на территории этой земли. Французский делегат Кув де **Мюрвилль** предложил ввести в Консультативный Совет не по два, а по три представителя от каждой земли. Британский делегат ген. **Робертсон** сказал, что делегация Великобритании предлагает, чтобы представительство в Консультативном Совете «примерно отражало различия политических мнений в стране, как это отражено голосованием при выборах в землях».

Возражая против предложений ограничить представительство посылкой двух —трех делегатов от каждой земли, **А. Я. Вышинский** указал, что такой порядок может привести только к тому, что широкая демократическая общественность вовсе не будет представлена в Консультативном Совете. Напомнив, что в американской зоне, к примеру, существуют шесть различных партий, он указал, что предлагаемый порядок не обеспечит представительства демократического меньшинства. «Где гарантия, что не будет представлена при этом только одна партия? — спросил Вышинский. — Где гарантия, что не повторится та же картина, какая произошла с выборами в британской зоне, когда мандаты были распределены без всякого соответствия с числом голосов, собранных той или иной партией?».

Вышинский указал, что Консультативный Совет не является рабочим комитетом, состав которого должен быть ограничен. «Это — общеизвестная организация представительского типа, — сказал он, — только с ограниченными функциями. Задача Совета — помочь выработать временную конституцию. И было бы неправильно, если бы мы ограничили его состав 36 представителями от земель, как это предлагает, например, Американская делегация».

Американская, Британская и Французская делегации возражали против включения в состав Консультативного Совета представителей антинацистских организаций, на чем настаивает Советская делегация. По этому поводу А. Я. Вышинский напомнил, что в Совете Министров Иностранных Дел В. М. Молотов назвал ряд таких авторитетных в германском народе антинацистских организаций, как «Культурбунд» (культурный союз), организация крестьянской взаимопомощи, общество антифашистских немецких женщин. «Почему мы должны сбросить их со счетов? — спросил Вышинский. — Разве организация крестьянской взаимопомощи, к примеру, не является достаточно влиятельной? Ведь на ней лежит большая задача по закреплению земельной реформы! Почему же такую организацию отстранять от участия в Консультативном Совете? Почему лишать возможности участвовать в его работе представителей немецкой интеллигенции, представителей антифашистских женщин Германии?»

Поскольку члены Координационного комитета не смогли достичь согласия по вопросу о составе германского Консультативного Совета они зафиксировали в докладе различные позиции по этому вопросу.

Не было достигнуто согласие и по вопросу о функциях германского Консультативного Совета. Британская делегация предлагала, чтобы этот Совет «консультировал Союзный Контрольный Совет об общих аспектах работы центральных административных департаментов и о количестве и размерах земель». Французская и Американская делегации соглашались с этим. Советская делегация настаивала на том, чтобы Консультативный Совет сосредоточил свои усилия на выработке временной германской конституции.

О временной германской конституции

Советская делегация предлагала указать в директивах Контрольному Совету, что временная конституция Германии, которую он должен разработать при участии Консультативного Совета, должна быть построена на демократических началах и должна закрепить развитие Германии как демократического и мирного государства. В конституции, по мнению Советской делегации, должны быть определены права и полномочия как германского Временного правительства, так и правительств земель. Это предложение встретило возражения других делегаций. **Мэрфи** заявил, что Американская делегация вообще не считает нужным вырабатывать временную конституцию. **Робертсон** возражал против советского предложения, ссылаясь на формальные мотивы. Он предлагал ограничиться указанием на то, что принципы временной конституции «будут находиться в соответствии с такими директивами по этому вопросу, какие могут быть даны Советом Министров Иностранных Дел».

— Почему мы не можем теперь же указать, какой характер должна носить временная германская конституция? — заметил по этому поводу **А. Я. Вышинский.** — Разве вы не считаете, что Германия должна быть демократическим и мирным государством? Почему же об этом не сказать в директиве Контрольному Совету?

Однако прийти к согласованному решению и по этому вопросу не удалось.

Советская делегация предлагала далее определить разделение полномочий между центральным германским правительством и правительствами земель. Обсудив эти предложения, комитет решил, что ясное определение этого разграничения должно быть включено в будущую германскую конституцию. 5 апреля Координационный комитет вернется к этому вопросу и подготовит дополнительный доклад Совету Министров Иностранных Дел о позициях различных делегаций.

О Центральном германском парламенте и о Временном германском правительстве

Далее был обсужден вопрос о создании общегерманского представительного органа и об образовании Временного правительства Германии. Позиции четырех делегаций в этих вопросах таковы:

Делегации СССР и Великобритании пришли к соглашению по следующей формулировке: «Временная конституция и любые рекомендации Консультативного Совета по этому вопросу должны быть представлены Контрольному Совету для одобрения; в соответствии с временной конституцией, одобренной Контрольным Советом, должны быть проведены выборы в Центральный германский парламент и должно быть сформировано Временное правительство для осуществления временной конституции».

Делегация Франции возражает против проведения выборов в центральные германские представительные органы. Она предлагает ограничиться формулировкой «будут созданы парламентские учреждения и будет учреждено Временное правительство». Делегация США также не считает нужным проведение выборов.

Советская делегация предложила, чтобы Временное германское правительство приняло на себя полномочия центральных германских административных департаментов. Она предложила далее возложить на Временное правительство функции, определенные общегерманской конституцией, поставив перед ним в качестве его основных задач—«искоренение остатков германского милитаризма и фашизма, проведение всесторонней демократизации Германии и осуществление мероприятий по восстановлению германской экономики, безусловное выполнение обязательств перед союзными государствами, а также подготовку проекта постоянной германской конституции, которая должна быть утверждена германским народом и на основании которой будет образовано постоянное германское правительство». По мнению Советской делегации, Временное германское правительство должно действовать под контролем Союзного Контрольного Совета, дающего германскому правительству директивы по основным вопросам его деятельности.

Делегации США, Великобритании и Франции предпочли уклониться от четкого формулирования полномочий Временного германского правительства. Следует отметить, что американская делегация настаивает на своем старом предложении, имеющем в виду, что директивы Временному правительству Союзным Контрольным Советом будут даваться «при наличии одобрения со стороны **большинства** членов Союзного Контрольного Совета». Это предложение ломает Потсдамское соглашение и подрывает единство действий союзных властей.

Американская делегация предлагает предоставить Временному правительству «управляющий и координирующий контроль над центральными департаментами в областях, о которых уже достигнуто согласие, и в таких других областях, которые могут быть согласованы Союзным Контрольным Советом». По этому поводу **А. Я. Вышинский** заметил, что было б логично, если бы центральные департаменты вообще перестали существовать после образования Временного правительства, — они должны превратиться в министерства, из совокупности которых и состоит всякое правительство. Однако единодушного решения по этому вопросу достигнуто не было.

Не было достигнуто согласия и по вопросу о взаимоотношениях между Союзным Контрольным Советом и Временным правительством. Советская делегация, как уже указывалось выше, считает необходимым, чтобы Контрольный Совет контролировал работу Временного правительства и давал ему директивы по основным вопросам деятельности этого правительства. Французская делегация считает возможным ограничиться простым упоминанием о том, что Временное правительство будет действовать под контролем Союзного Контрольного Совета. Британская делегация предлагает предоставить Контрольному Совету «право вето». Американская делегация настаивает на своем старом предложении о том, чтобы указания Временному правительству принимались в Контрольном Совете не единогласно, а по большинству членов Контрольного Совета. Как отмечал на заседании Совета Министров Иностранных Дел В. М. Молотов, это предложение подрывает единство действий союзных властей; осуществление такого решения могло бы привести к разрушению Контрольного Совета и вызвать сумятицу в германской политической жизни.

На следующем заседании Координационный комитет продолжит рассмотрение вопросов, относящихся к временной политической организации Германии.

(ТАСС).

НА СОВЕЩАНИИ ЗАМЕСТИТЕЛЕЙ МИНИСТРОВ ИНОСТРАННЫХ ДЕЛ ПО АВСТРИЙСКОМУ ВОПРОСУ

На заседании Заместителей Министров Иностранных Дел по Австрии 4 апреля продолжалось обсуждение статьи, касающейся германских активов в Австрии.

Продолжительная дискуссия развернулась вокруг вопроса о статуте германских активов в Австрии. Однако Заместители решили оставить вопрос открытым.

На заседании обсуждался также вопрос о порядке разрешения споров, касающихся германских активов в Австрии.

В итоге Заместители поручили Экономическому комитету изложить результаты дискуссии по статье о германских активах в Австрии.

(ТАСС).

Обсуждение предложений Трумэна в конгрессе

ПОПРАВКА СЕНАТОРА ВАНДЕНБЕРГА

ВАШИНГТОН, 31 марта. (ТАСС). Явно стремясь успокоить все шире распространяющиеся опасения того, что трумэновская политика одностороннего вмешательства в восточной части Средиземного моря подорвет организацию Об'единенных наций, председатель сенатской комиссии по иностранным делам Ванденберг предложил, чтобы конгресс дал инструкцию президенту о прекращении финансовой помощи Греции и Турции, если процедурным голосованием внутри Совета Безопасности или большинством голосов Ассамблеи организация Об'единенных наций выступит против такой помощи.

Выступая в сенатской комиссии по иностранным делам 31 марта, Ванденберг предложил следующую поправку к законопроекту о помощи Греции и Турции: «Президенту дается директива прекращать какую-либо или всю помощь, разрешенную на основе данного закона, при любом из следующих обстоятельств: 1) если об этом попросит какое-либо правительство Греции или Турции, представляющее большинство народа каждой из этих стран; 2) если об этом попросит с помощью процедурного голосования Совет Безопасности или большинством голосов — Генеральная Ассамблея Об'единенных наций; 3) если президент установит, что цели данного закона существенным образом выполнены или что они не могут быть выполнены удовлетворительно».

Ванденберг предложил эту поправку после того, как комиссия утром 31 марта на последнем открытом заседании заслушала группу представителей различных массовых гражданских, религиозных и других организаций, выступающих против программы Трумэна. Среди этих организаций выступили представители «Национального фермерского союза», организации «Прогрессивные граждане Америки», «Македоно-американской народной лиги», «Американского совета борьбы за демократическую Грецию», «Общества друзей» В комиссии выступил также бывший руководитель американской разведывательной миссии в Греции Куварас, представивший перевод германского военного отчета, показывающего, что греческий министр Зервас сотрудничал с гитлеровцами. Куварас заявил также, что гражданская война в Греции исходит от греческого правительства. и указал на нарушение Варкизского соглашения. Описывая монархический террор против демократических элементов, Куварас заявил, что государственный департамент представил предубежденную картину положения в Греции.

Представитель организации «Прогрессивные граждане Америки» известный писатель и радиокомментатор Кингдон заявил, что он протестует против «морально обанкротившегося руководства» США. Заявив, что речь Остина в организации Об'единенных наций явилась прямым результатом давления со стороны общественности, Кингдон добавил, что он предпочел бы услышать «более честное заявление». Член комиссии Джордж (демократ. от штата Георгия) заявил, что если этот вопрос будет поставлен перед организацией Об'единенных наций и она примет решение, направленное против американского курса, то одностороннее действие США будет в этом случае значительно более ясным. Представитель организации «Северная баптистская конвенция» также заявил, что речь Остина «не принесла уверенности большинству американцев», и указал, что от американской программы «попахивает нефтью». Секретарь «Македоно-американской лиги» Пиринский призывал США не совершать «преступления против греческого народа» путем усиления позиции греческих тюремщиков и убийц. Пиринский заявил, что помощь Турции была бы еще более возмутительным действием в момент, когда США отказывают в продовольствии Югославии, тем самым проводя политику явного «вознаграждения врагов и наказания союзников».

Секретарь «Американского совета борьбы за демократическую Грецию» Караникас заявил, что нынешнее греческое правительство не является законным, представительным или демократическим». Касаясь программы ЭАМ, представленной комиссии организации Об'единенных наций в Афинах, Караникас заявил, что предатель Зервас имеет возможность определять, как будут использоваться американские поставки. Секретарь комиссии методистской церкви по вопросу о всеобщем мире заявил, что, по его мнению, предложения Трумэна «нацелены против Советского Союза». «Мы должны воздержаться от принятия политики, связанной с азартной игрой — жизнями наших сыновей и внуков», — сказал он.

Сенатская комиссия по иностранным делам одобрила законопроект Трумэна

ВАШИНГТОН, 3 апреля. (ТАСС). После закрытого заседания сенатской комиссии по иностранным делам председатель комиссии Ванденберг заявил представителям печати, что комиссия единогласно одобрила законопроект об оказании помощи Греции и Турции, включая пересмотренную поправку Ванденберга, предусматривающую прекращение проведения этой программы помощи при определенных условиях. В своей нынешней форме поправка уполномачивает президента прекратить осуществление программы помощи, «если президент будет официально уведомлен организацией Об'единенных наций о том, что Совет Безопасности приходит к выводу — причем в отношении этого вывода Соединенные Штаты воздерживаются от использования своего права вето — или что Генеральная Ассамблея приходит к выводу, что предпринятые действия или помощь, оказанная Об'единенными нациями, делает дальнейшую помощь такого рода ненужной или нежелательной».

Пересмотренная поправка Ванденберга предусматривает также прекращение проведения так называемой программы помощи, «если президент сочтет, что какие-либо цели этого закона в значительной степени достигнуты в результате действий каких-либо других межправительственных организаций или сочтет, что цели этого закона не смогут быть удовлетворительным образом достигнуты».

Комиссия, приняв поправку Ванденберга и сделав, таким образом, то, что «П. М.» и другие газеты считают пустым жестом по адресу международного сотрудничества, отклонила в то же время совместное предложение прогрессивных сенаторов Пеппера и Тэйлора о передаче всего вопроса на рассмотрение организации Об'единенных наций с тем, чтобы избежать односторонних действий со стороны США. Комиссия отклонила также предложение сенатора-демократа Джонсона (от штата Колорадо) предусмотреть в законопроекте об оказании помощи отказ от чисто военной помощи.

В беседе с корреспондентами Ванденберг заявил, что государственный департамент не возражал против предложенной им, Ванденбергом, поправки в пересмотренном виде.

Сенатская комиссия направит законопроект в сенат.

Комиссия палаты представителей еще не приняла решения по поводу законопроекта.

ВАШИНГТОН, 4 апреля. ТАСС). После закрытых заседаний, длившихся несколько дней, комиссия по иностранным делам палаты представителей возобновила 3 апреля открытые заседания по рассмотрению законопроекта Трумэна об оказании помощи Греции и Турции.

Представитель протестантской организации «Методистский фонд социального действия» Смит заявил на заседании, что, по его мнению, принятие программы Трумэна приведет к войне, и призывал одобрить резолюцию Пеппера и Тэйлора о передаче вопроса на рассмотрение организации Об'единенных наций.

Профессор университета штата Огайо Инман заявил, что принятие предложений Трумэна означало бы переход к политике вмешательства и силы на Ближнем Востоке, в Европе и в Азии. Инман обвинял США в том, что они раньше проводили подобную политику в Латинской Америке под предлогом, что это вмешательство осуществляется по просьбе заинтересованных правительств; обычно это вмешательство имело целью поддержать правительства, не представлявшие большинства народа в стране. Далее Инман заявил, что США оказывали влияние на проведение выборов в других странах и особенно в странах Латинской Америки, где, по словам Инмана, государственный департамент США часто предлагал кандидатов в президенты. Инман сказал, что предложенная ныне политика в отношении Греции и Турции продиктована американскими нефтяными компаниями.

Против законопроекта выступил также представитель «Национального совета предотвращения войны» Либби. Член палаты представителей республиканец Меррау (от штата Нью-Гэмпшир) защищал предложение Трумэна.

ФРАНС ПРЕСС ОБ ИСПОЛЬЗОВАНИИ НЕМЕЦКИХ УЧЕНЫХ В США

ПАРИЖ, 1 апреля. (ТАСС). В своем специальном обзоре для Буэнос-Айреса агентство Франс Пресс сообщило 1 апреля, что «с 1945 года военное Министерство США «импортировало» в страну около 300 немецких ученых и специалистов, используемых в различных научно-исследовательских центрах. Фриц Добльхоф испытывает геликоптер с реактивным двигателем, Вернер Бразн производит запас огромных летающих снарядов. Компетентные лица считают, что немецкие ученые сэкономили американскому казначейству 750 млн. долларов, избавив его от необходимости проведения дорогостоящих опытов.

Центральная электромеханическая мастерская треста «Кемеровоуголь».

На снимке: бригадир **Башкиров** и слесарь-монтажник **Кавалеридзе** за вальцеванием углеспускных и вентиляционных труб, изготовляемых для шахт треста.

Фото Г. Недлер.

По Кузбассу

ЮБИЛЕЙНЫЕ ДАТЫ В ИСТОРИИ КУЗБАССА

ПРОКОПЬЕВСК. (Корр. «Кузбасса»). В нынешнем году в жизни Кузнецкого угольного бассейна исполнятся две знаменательные, юбилейные для него даты.

Исполняется 175 лет со дня закладки в бассейне первой кустарной штольни. Заложена она была около реки Кондомы, в 50 верстах от города Кузнецка, ныне города Сталинска.

Пятьдесят лет тому назад, в 1897 году на старейших в бассейне Судженских угольных копях была заложена первая в бассейне капитальная шахта, оборудованная по тогдашнему времени лучше остальных кустарных штолен. За минувшие с тех пор первые два десятка лет угольные копи Кузнецкого бассейна дальнейшего развития не получили. За тридцать лет советской власти Кузнецкий бассейн вырос во вторую всесоюзную кочегарку, стал социалистическим большим Кузбассом и теперь его оснащенные передовой техникой шахты являются крупнейшими в Европе.

СЕЛЬСКОХОЗЯЙСТВЕННАЯ ВЫСТАВКА В КРАЕВЕДЧЕСКОМ МУЗЕЕ

В Сталинском краеведческом музее 3 апреля открылась сельскохозяйственная выставка, посвященная опыту передовиков огородников и садоводов.

Выставка имеет отделы животноводства, огородничества, садоводства и пчеловодства.

В отделе садоводства обращает на себя внимание материал о достижениях кузнецкого садовода-мичуринца Кондратия Евреинова.

РАБОТЫ ДЛЯ ВСЕСИБИРСКОЙ ХУДОЖЕСТВЕННОЙ ВЫСТАВКИ

Комиссия областного отдела искусств приняла первые работы, предназначенные для Всесибирской художественной выставки, которая состоится в мае в г. Новосибирске.

Кемеровский художник А. Н. Кирчанов представил на выставку большой живописный портрет старейшего рабочего коксохимического завода Ф. И. Беляева. Художник И. Д. Фомичев, командированный в Кузбасс Новосибирским отделением Союза советских художников, представил 10 портретных зарисовок лучших людей шахты «Центральная» Кемеровского рудника.

Скульптор В. А. Ковшов, также командированный Новосибирским отделением, сдал комиссии два скульптурных портрета лауреатов Сталинской премии — директора азотно-тукового завода тов. Сорокина и главного инженера тов. Сичкова.

Работы художников приняты комиссией с хорошей оценкой, причем особо отмечен интересный по композиции и цветовой гамме портрет Беляева, являющийся большой удачей художника Кирчанова.

Для дальнейшей подготовки работ на выставку художник Фомичев выехал в Прокопьевск, тт. Ковшов и Кирчанов продолжают работать в Кемерово.

ШАХМАТНЫЙ ТУРНИР В МАРИИНСКЕ

Недавно в Мариинске был проведен городской шахматный турнир на первенство города. В турнире приняли участие 14 сильнейших шахматистов города, из которых 5 человек являются шахматистами второй всесоюзной категории.

После упорной борьбы, звание чемпиона города по шахматам на 1947 год завоевал второкатегорник Капустин М. П. Он из 13 возможных набрал 13 очков.

Ответственный редактор
А. БАБАЯНЦ.

В Совете Безопасности

НЬЮ-ИОРК, 4 апреля. (ТАСС). Вчера состоялось заседание Совета Безопасности.

Делегат Англии Кадоган внес резолюцию, в которой говорится, что Совет Безопасности рекомендует правительствам Англии и Албании передать спор между ними по поводу инцидента, происшедшего в проливе Корфу 22 октября прошлого года, Международному суду.

Делегаты Соединенных Штатов, Бразилии, Сирии и Бельгии заявили, что они поддерживают эту резолюцию.

Польский представитель Ланге указал, что делегат Польши с самого начала считал, что жалоба Англии не представляет собой вопроса, подлежащего обсуждению в Совете Безопасности, а должна была быть урегулирована другими путями на более ранней стадии. Однако, в настоящее время в ситуацию внесен новый элемент, и, следовательно, по его мнению, было бы целесообразно отложить дальнейшее обсуждение английской резолюции на более позднее время.

Делегат Советского Союза Громыко заявил, что нужно отложить обсуждение, так как он не получил заранее извещения о проекте резолюции Англии, хотя, по-видимому, некоторые другие члены Совета получили такое извещение. Громыко указал, что он не может обсуждать резолюцию, представленную Англией, пока он не получит время для дальнейшего ее изучения.

Совет единодушно одобрил предложение отложить рассмотрение вопроса. Обсуждение английского предложения о передаче вопроса об инцидентах в проливе Корфу Международному суду возобновится на заседании 9 апреля.

Выступление члена парламента лейбориста Солли

ЛОНДОН, 4 апреля. (ТАСС). Один из членов парламента от лейбористской партии, голосовавших против законопроекта об обязательной воинской повинности, Лесли Солли, выступая в своем избирательном округе 2 апреля, заявил:

«Я не пацифист и не возражаю против воинской повинности в принципе, но я голосовал против законопроекта об обязательной воинской повинности в качестве политического протеста против внешней политики правительства. Логическим следствием этой политики, если мы допустим ее продолжение, будет подготовка к войне против Советского Союза. Тот факт, что кабинет дал указание руководителям вооруженных сил разрабатывать свои планы, исходя из того, что в ближайшие 10 лет возможна война против Советского Союза, свидетельствует о безумии, охватившем правительство. Эта политика преступна и неразумна.

В ходе прений один из моих коллег-лейбористов Сеймур Кокс заявил, что он может сказать от имени горняков своего избирательного округа, что они ни при каких обстоятельствах не станут сражаться против Советского Союза и не будут добывать уголь для этой цели. Я могу в свою очередь заявить, что портовые рабочие Тилбери (Эссекс), которых я имею честь представлять, не будут грузить корабли, предназначенные для участия в войне против Советского Союза. Наши будущие планы, как социалистов, ясны для меня. Мы должны положить конец этой исключительной и фантастической антисоветской кампании. Мы должны путем демократического давления внутри лейбористского правительства добиться того, чтобы восторжествовала наша точка зрения».

Амнистия в Польше

ВАРШАВА, 4 апреля. (ТАСС). Министерство общественной безопасности опубликовало сообщение об осуществлении закона об амнистии. В сообщении указывается, что в соответствии с законом из тюрем выпущено 20 тысяч заключенных, вышло из подполья и зарегистрировалось в органах безопасности более 20 тысяч человек. Всем порвавшим с подпольем гарантированы полные гражданские свободы и неприкосновенность. Срок амнистии, истекающий 25 апреля, не будет продлен. Лица, которые к этому сроку не порвут с подпольем и не прекратят антигосударственной деятельности, подлежат суровому наказанию.

ЗАКРЫТИЕ МЕЖАЗИАТСКОЙ КОНФЕРЕНЦИИ В ДЕЛИ

ДЕЛИ, 3 апреля. (ТАСС). Вчера состоялось открытое пленарное заседание Межазиатской конференции, на котором присутствовало около 30 тысяч человек.

С речами выступили делегаты Филиппин, Монголии, Индонезии и др. стран.

От имени всех делегатов Неру и Найду были подарены два больших серебряных блюда с именами всех делегатов и с выражением благодарности Неру и Найду за их работу по организации конференции.

С большой речью выступил Неру, который сообщил собравшимся, что конференция решила создать постоянную Азиатскую организацию для укрепления связей между странами Азии и что его избрали председателем временного генерального совета этой организации. Он также уведомил о том, что Индия решила создать в Дели институт по изучению Азии. Было принято решение, что эта организация не будет вести политической пропаганды. В совет организации вошли главы всех делегаций.

После заключительной речи Найду конференция закрылась.

ТЕАТР им. Луначарского — 6 апреля — Л. Малюгин
«СТАРЫЕ ДРУЗЬЯ».
Начало в 8 час. 30 мин. вечера. Касса открыта с 3 часов. дня.

ГОСЦИРК — 6 апреля —
Прощальная гастроль кавказского национального аттракциона
10 АЛИ-БЕК 10
Воздушный полет
4 РЯБИНИНЫ 4
и большое цирковое представление. Касса открыта с 12 час. дня.
На-днях советский аттракцион —
ИВАН КАРПОВ
с группой хищников. Следите за рекламой.
Сегодня 3 представления. Начало в 1, 5 и 9 час. вечера.

17 апреля ★ 18 апреля
Кинотеатр «Москва»
Вечер песни
заслуженная артистка РСФСР
Клавдия
ШУЛЬЖЕНКО
Мастер музыкального фельетона
Владимир Коралли
Начало в 9 час. вечера. Открыта предварительная продажа билетов. Принимаются коллективные заявки.

Кинотеатр «МОСКВА» — 6 апреля —
Большой зал —
«ДАВИД ГУРАМИШВИЛИ».
Сеансы: 2, 3—40, 5—20.
Малый зал —
«ДЕПУТАТ БАЛТИКИ».
Сеансы: 12, 2, 4, 6. 8, 10 час. веч.

Открыта биллиардная в тире «Динамо»— площадь городского сада. Работает ежедневно с 5 часов вечера до 1 часа ночи.

Госцирк покупает выбракованных лошадей для кормления зверей.

ГОСУДАРСТВЕННЫЙ ЗАЕМ ТРЕТЬЕЙ ПЯТИЛЕТКИ
(выпуск второго года)
СПРАВОЧНАЯ ТАБЛИЦА
29-го тиража выигрышей.
Тираж состоялся 5 марта 1947 года в городе Москве.
Выигрыши выпали на следующие номера серий во всех 70, 74-х разрядах беспроигрышного выпуска займа:

60340	62093	63856	65708	67791	69677	72528	74460	76788	78948
60566	62235	63990	65736	68023	70106	72839	74572	77058	79011
60588	62294	64038	65798	68381	70306	73203	74850	77258	79028
60598	62664	64185	65846	68512	70341	73478	85341	77293	79048
60659	62725	64546	65859	68659	70384	73491	75401	77294	79152
60662	62879	65022	65889	68704	70487	73542	75422	77775	79169
60796	62906	65105	66025	68783	70507	73712	75807	77887	79266
60985	62949	65120	66100	68935	70534	73753	75853	77927	79304
61052	62961	65201	66558	69154	70799	73910	75927	77972	79417
61160	62977	65321	66602	69189	71200	73940	76035	78150	79470
61166	63169	65394	66927	69241	71572	73941	76309	78366	79674
61330	63324	65497	67093	69334	71671	74048	76313	78495	
61396	63414	65507	67174	69401	71718	74127	76590	78529	
61729	63419	65539	67269	69532	72202	74219	76599	78781	
61963	63517	65630	67486	69650	72450	74333	76750	78852	

Примечание: оплата выигрышей производится после опубликования официальной таблицы в газетах «Труд» или «Известия».
Кемеровское областное управление гострудсберкасс и госкредита.

Адрес редакции и издательства: г. Кемерово, ул. Сталина, № 74. Телефоны: ответственного редактора — 2-24; зам. редактора — 4-85; ответственного секретаря редакции — 2-53; отделов партийного и пропаганды — 8-63; промышленности и транспорта — 15-36; сельскохозяйственного — 4-57; культурно-бытового — 2-37; отдела писем трудящихся — 11-52; директора типографии — 3-96; отдела об'явлений — 14-21; отдела заказов издательства — 9-35.

ОП00501. Гор. Кемерово, типография газ. «Кузбасс». Тираж 65.000. Заказ № 316.