Инв. № 6757

Пролетарии всех стран, соединяйтесь!

Кузбасс

Орган Кемеровского обкома и горкома ВКП(б) и областного Совета депутатов трудящихся

№ 66 (6050) | 1 АПРЕЛЯ 1947 г., вторник | Цена 20 коп.

СЕГОДНЯ В НОМЕРЕ:

1 СТРАНИЦА

ПЕРЕДОВАЯ — ВСЕ СИЛЫ СЕЛЬСКОЙ МОЛОДЕЖИ — НА БОРЬБУ ЗА ВЫСОКИЙ УРОЖАЙ.

УКАЗ ПРЕЗИДИУМА ВЕРХОВНОГО СОВЕТА СССР «О ПРИСВОЕНИИ ЗВАНИЯ ГЕРОЯ СОЦИАЛИСТИЧЕСКОГО ТРУДА И НАГРАЖДЕНИИ ОРДЕНАМИ И МЕДАЛЯМИ СССР КОЛХОЗНИКОВ, РАБОТНИКОВ МТС И СОВХОЗОВ ЗА ПОЛУЧЕНИЕ ВЫСОКИХ УРОЖАЕВ ПШЕНИЦЫ, РЖИ, КУКУРУЗЫ, САХАРНОЙ СВЕКЛЫ И ХЛОПКА.

ПОХОРОНЫ МАРШАЛА Я. Н. ФЕДОРЕНКО.

2 СТРАНИЦА

ЗА ВЫСОКИЙ УРОЖАЙ ВТОРОГО ГОДА СТАЛИНСКОЙ ПЯТИЛЕТКИ

А. ГАВРИЛЕНКО — ВЕСЕННИЙ СМОТР.

И. КОЗЛОВ — БОЛЬШЕ ВНИМАНИЯ ПОДГОТОВКЕ КАДРОВ МЕХАНИЗАТОРОВ СЕЛЬСКОГО ХОЗЯЙСТВА.

ВЫШЕ ТЕМПЫ И КАЧЕСТВО ЖИЛИЩНОГО И КУЛЬТУРНО-БЫТОВОГО СТРОИТЕЛЬСТВА. **Г. ВОЛЫНИН** — НОВЫЕ ДОМА БЕЗ ВОДЫ И СВЕТА. **А. ВЕСЕНЬЕВ** — О СОДРУЖЕСТВЕ СТРОИТЕЛЕЙ И ЗАКАЗЧИКОВ.

ПИСЬМА ЧИТАТЕЛЕЙ.

3 СТРАНИЦА

ДОСТОЙНО ВСТРЕТИМ XXX ГОДОВ[illegible] ЛИКОГО ОКТЯБРЯ.

А. ГОЛУБЕВ — РАБОТАЕМ ПО ГРАФ[illegible] ЛИЧНОСТИ.

П. БЕЛЯЕВ — ВОЗГЛАВИТЬ СОРЕ[illegible] ПРОХОДЧИКОВ-СКОРОСТНИКОВ.

Л. БОНДАРЬ — НА ГЛАВНОМ НАПРАВЛЕН[illegible]

И. БАЛИБАЛОВ — ВОРОТА КУЗБАССА.

В СОВЕТЕ МИНИСТРОВ ИНОСТРАННЫХ ДЕЛ.

4 СТРАНИЦА

В СОВЕТЕ МИНИСТРОВ ИНОСТРАННЫХ ДЕЛ. ИНОСТРАННАЯ ИНФОРМАЦИЯ.

Все силы сельской молодежи— на борьбу за высокий урожай

Исторические задачи, поставленные в решении февральского Пленума ЦК ВКП(б) «О мерах под'ема сельского хозяйства в послевоенный период», требуют от комсомольских организаций самой энергичной, умелой, разносторонней политической и организаторской работы по мобилизации всех сил молодежи на борьбу за дальнейший под'ем сельского хозяйства.

Отвечая на патриотический призыв алтайских колхозников, комсомольские организации и сельская молодежь становятся в первые ряды Всесоюзного социалистического соревнования за получение высоких урожаев. Они берут на себя обязательство ознаменовать XXX годовщину Великой Октябрьской социалистической революции новыми успехами в укреплении общественного хозяйства колхозов, в под'еме богатства и зажиточности колхозников.

Колхозные комсомольские организации и комсомольцы на селе в эти дни нового под'ема политической и производственной активности советского крестьянства должны быть подлинными вожаками колхозной молодежи.

Центральная задача комсомольцев на селе состоит в том, чтобы оказать активную помощь партийным, советским и сельскохозяйственным органам в их борьбе за практическое выполнение постановления Пленума ЦК ВКП(б), направленного на расширение посевных площадей и повышение урожайности. Комсомольцы в колхозе, ведя за собой всю молодежь, должны выступать инициаторами создания звеньев высоких урожаев, быть передовиками за введение правильных севооборотов, расширение травосеяния, улучшение агротехники в обработке полей. Комсомольские организации в колхозе должны повседневно бороться за внедрение в колхозное производство передовых методов работы, опыта передовиков сельского хозяйства, за высокие устойчивые урожаи и под'ем продуктивности общественного животноводства.

Многие комсомольские организации кузбасской деревни оправдывают свою роль активных помощников партии. Они на деле борются за выполнение постановления февральского Пленума ЦК ВКП(б) и отдают все силы и знания делу под'ема сельского хозяйства. Показательна в этом отношении комсомольская организация колхоза «Путь новой жизни», Мариинского района, где комсомольцы, ведя за собой колхозную молодежь, отремонтировали сельскохозяйственный инвентарь, вывезли на поля более 1.000 возов местных удобрений, ведут большую агитационную и культурно-просветительную работу среди колхозников.

Активно участвуют в укреплении общественного хозяйства и комсомольские организации колхозов «Индустрия», Прокопьевского района, «Второй большевистский сев», Ленинск-Кузнецкого района, «Колос Сибири», Чебулинского района, и многие другие. Здесь созданы комсомольско-молодежные звенья высокого урожая, организованы агротехнические кружки, комсомольцы и молодежь борются за внедрение в колхозное земледелие передовой агротехники, изучают и применяют на практике передовой опыт мастеров сельского хозяйства, выступают инициаторами борьбы за культуру в земледелии.

Замечательным в работе многих передовых колхозных комсомольских организаций является еще и то, что они правильно расставляют свои силы. Комсомолец в колхозе должен своим личным трудом в общественном хозяйстве показывать пример всей молодежи, всем колхозникам, быть в работе первым, стахановцем. Поэтому его место в полеводческой и тракторной бригадах, звене, на животноводческой ферме. Его место там, где решается судьба высокого урожая, где создается богатство колхоза и зажиточность колхозников.

Указ Президиума Верховного Совета СССР «О присвоении звания Героя Социалистического Труда и награждении орденами и медалями СССР колхозников, работников МТС и совхозов за получение высоких урожаев пшеницы, ржи, кукурузы, сахарной свеклы и хлопка» открывает широкие перспективы для творческих дерзаний сельской молодежи, для широкой работы комсомола в массах молодых тружеников полей. Дело чести комсомола, его святая задача — иметь в своих рядах Героев Социалистического Труда, множить число комсомольцев-орденоносцев, передовых людей сельскохозяйственного производства, смелых новаторов, созидателей высоких урожаев.

Комсомольские организации должны воспитывать у комсомольцев и всей колхозной молодежи социалистическое отношение к труду, честное и добросовестное выполнение Устава сельскохозяйственной артели, бережное отношение к общественной собственности.

Но не все еще комсомольские организации на селе выполняют свою роль активных проводников решений партии в деревне. Примером беззаботного отношения к делу под'ема сельского хозяйства может служить комсомольская организация колхоза «Пионер», Топкинского района. Комсомольцы этой организации не ведут боевой политической работы с колхозной молодежью, не организуют ее на борьбу за образцовую подготовку к севу.

Проходившие в начале текущего года отчетно-выборные собрания первичных комсомольских организаций и районные конференции ВЛКСМ вскрыли недостатки и подвергли большевистской критике отдельных комсомольских руководителей, которые неспособны организовать молодежь на решение больших и ответственных задач укрепления общественного хозяйства и поднятия урожайности. Комсомольцы в ряде организаций отстранили от руководства обанкротившихся руководителей и избрали новых, способных поднять и повести за собой всю колхозную молодежь на борьбу за решение задач организационно - хозяйственного укрепления колхозов, на выполнение решений февральского Пленума ЦК ВКП(б).

До весеннего сева осталось мало времени. Важнейший долг комсомольской организации на селе сейчас состоит в том, чтобы мобилизовать всех комсомольцев и колхозную молодежь на борьбу за выполнение мудрой сталинской программы послевоенного под'ема сельского хозяйства.

Райкомы ВЛКСМ должны оказывать всестороннюю помощь колхозным комсомольским организациям в их борьбе за образцовую подготовку к весеннему севу. Районный комсомольский актив обязан работать сейчас в колхозных комсомольских организациях, укрепляя их организационно и политически, повышая их боеспособность. Внимание комсомольских организаций должно быть сейчас приковано к колхозу, МТС, совхозу, где решаются грандиозные задачи под'ема сельского хозяйства, со сталинской мудростью изложенные в постановлении Пленума ЦК ВКП(б).

Первейший долг райкомов ВКП(б), первичных партийных организаций и коммунистов на селе — руководить и направлять комсомольские организации на борьбу за высокий урожай, оказывать колхозной молодежи всестороннюю помощь и поддержку, поощряя их в решении этих ответственных задач.

Ленинско-сталинский комсомол был, есть и будет верным помощником большевистской партии в решении задач социалистического строительства. Комсомольцы на селе в борьбе за высокий урожай оправдают доверие партии и будут ее активными помощниками.

Соревнование связистов Кузбасс—Донбасс

За работу в феврале решением ВЦСПС и Министерства связи связистам Кемеровской области присуждена вторая премия — 85 тысяч рублей.

По примеру ленинградцев, кузбасские связисты, включившись в социалистическое соревнование за достойную встречу XXX годовщины Великой Октябрьской социалистической революции, взяли на себя обязательства: обеспечить четкую и бесперебойную работу всех звеньев связи; к 7 ноября выполнить план работ по телефонизации сельских Советов; построить в Прокопьевске новую телефонную станцию на 1.200 номеров; радиофицировать все горняцкие поселки рудника и все шахты бассейна; поднять производительность труда на 10 процентов.

Связисты Кемеровской области вызвали на соревнование связистов Сталинской области. Донбассовцы вызов приняли.

Сейчас перед связистами Кемеровской области стоит ответственная задача, чтобы в каждой конторе связи, в каждом цехе подтягивать отстающих до уровня передовых и выйти победителями в соревновании со связистами Сталинской области.

В подсобных хозяйствах металлургов

Предприятия Министерства черной металлургии имеют свыше 350 подсобных хозяйств. В 1946 году они сдали для снабжения рабочих более 7 миллионов пудов овощей и картофеля, 12 миллионов литров молока, 250 тысяч пудов мяса и т. д.

13 подсобных хозяйств Кузнецкого металлургического комбината имени Сталина имеют свыше 7 тысяч гектаров посевной площади, около 300 гектаров садов и ягодников, 2.600 голов крупного рогатого скота, свыше 2 тысяч свиней, 1.300 пчелосемей. В 1946 году в этих хозяйствах выращено 1 миллион 100 тысяч пудов овощей и картофеля, сдано для снабжения рабочих комбината более 20 тысяч пудов фруктов и ягод, 750 тысяч литров молока, около 15 тысяч пудов мяса.

В нынешнем году подсобные хозяйства металлургов должны обеспечить дальнейшее увеличение ресурсов продовольствия для улучшения снабжения рабочих и служащих, добиться повышения урожайности сельскохозяйственных культур, продуктивности животноводства. Ставится задача, чтобы каждый рабочий-металлург за счет продукции подсобных хозяйств получил до 250 килограммов картофеля и овощей.

В большинстве хозяйств сейчас завершается подготовка к севу. Хозяйства Кузнецкого и Магнитогорского комбинатов, заводов Донбасса и других районов закончили ремонт тракторов, подготовили семена, завезли необходимое количество горючего, разработали конкретный план агротехнических мероприятий.

Этой весной подсобные хозяйства металлургов проведут сев на площади 130 тысяч гектаров, около 35 тысяч гектаров из этой площади будут засеяны овощами и картофелем. В хозяйствах металлургических предприятий Донбасса, Днепропетровской и Запорожской областей сев уже начался.

Хозяйство Камыш-Бурунского комбината одним из первых закончило сев ранних зерновых культур.

(ТАСС).

Указ Президиума Верховного Совета СССР

О присвоении звания Героя Социалистического Труда и награждении орденами и медалями СССР колхозников, работников МТС и совхозов за получение высоких урожаев пшеницы, ржи, кукурузы, сахарной свеклы и хлопка

Учитывая, что повышение урожая является важнейшей задачей в деле восстановления и под'ема сельского хозяйства, и в целях поощрения колхозников, работников МТС и совхозов за получение высоких урожаев пшеницы, ржи, кукурузы, сахарной свеклы и хлопка, Президиум Верховного Совета Союза ССР **постановляет:**

1. Установить, что бригадирам и звеньевым полеводческих бригад колхозов и совхозов, председателям колхозов, управляющим отделениями, директорам, старшим агрономам и старшим механикам совхозов присваивается звание Героя Социалистического Труда или производится награждение их орденами и медалями СССР за получение следующих урожаев:

а) звание Героя Социалистического Труда присваивается за получение фактических сборов урожая пшеницы и ржи на неполивных землях не менее 30 центнеров с гектара, кукурузы не менее 70 центнеров зерна с гектара, сахарной свеклы не менее 600 центнеров с гектара в неполивных районах и 800 центнеров с гектара в поливных районах, хлопка американских сортов не менее 85 центнеров с гектара и египетских сортов не менее 60 центнеров с гектара;

б) орденом Ленина награждаются за получение фактических сборов урожая пшеницы и ржи на неполивных землях не менее 25 центнеров с гектара, кукурузы не менее 60 центнеров зерна с гектара, сахарной свеклы не менее 500 центнеров с гектара в неполивных районах и 700 центнеров с гектара в поливных районах, хлопка американских сортов не менее 70 центнеров с гектара и египетских сортов не менее 50 центнеров с гектара;

в) орденом Трудового Красного Знамени награждаются за получение фактических сборов урожая пшеницы и ржи на неполивных землях не менее 20 центнеров с гектара, кукурузы не менее 50 центнеров зерна с гектара, сахарной свеклы не менее 400 центнеров с гектара в неполивных районах и 600 центнеров с гектара в поливных районах, хлопка американских сортов не менее 60 центнеров с гектара и египетских сортов не менее 40 центнеров с гектара;

г) медалями «За трудовую доблесть» и «За трудовое отличие» награждаются за получение фактических сборов урожая пшеницы и ржи на неполивных землях не менее 18 центнеров с гектара, кукурузы не менее 40 центнеров зерна с гектара, сахарной свеклы не менее 300 центнеров с гектара в неполивных районах и 400 центнеров с гектара в поливных районах, хлопка американских сортов не менее 40 центнеров с гектара и египетских сортов не менее 25 центнеров с гектара.

Особо отличившихся колхозников и работников совхозов награждать орденами Ленина, Трудового Красного Знамени и медалями «За трудовую доблесть» и «За трудовое отличие», в зависимости от их участия в достижении высоких урожаев.

2. Присвоение звания Героя Социалистического Труда и награждение орденами и медалями СССР бригадиров и звеньевых полеводческих бригад колхозов и совхозов, председателей колхозов, управляющих отделениями, директоров, старших агрономов и старших механиков совхозов производить при обязательном выполнении следующих условий:

а) при получении урожаев, установленных статьей 1 настоящего Указа, с площади не менее —

пшеницы или ржи 8 гектаров, кукурузы 3 гектаров, сахарной свеклы 2 гектаров и хлопка 3 гектаров — для звеньевых полеводческих бригад колхозов и совхозов;

пшеницы или ржи 17 гектаров, кукурузы 6 гектаров, сахарной свеклы 4 гектаров и хлопка 5 гектаров — для бригадиров полеводческих бригад колхозов и совхозов;

пшеницы или ржи 40 гектаров, кукурузы 15 гектаров, сахарной свеклы 8 гектаров и хлопка 10 гектаров — для председателей колхозов и управляющих отделениями совхозов;

пшеницы или ржи 80 гектаров, кукурузы 30 гектаров, сахарной свеклы 20 гектаров, и хлопка 20 гектаров — для директоров, старших агрономов и старших механиков совхозов;

б) при получении звеном, бригадой, колхозом, совхозом или его отделением планового сбора урожая пшеницы, ржи, кукурузы, сахарной свеклы, хлопка на остальной площади посева соответствующей культуры, исходя из расчета площади, установленной государственным планом, и плановых сборов урожая по всем перечисленным культурам в целом по колхозу или совхозу, а также при условии выполнения колхозом обязательных поставок и натуроплаты за работу МТС, а совхозом — плана сдачи государству сельскохозяйственных продуктов.

3. Установить, что директорам, старшим агрономам, старшим механикам и бригадирам тракторных бригад МТС присваивается звание Героя Социалистического Труда или производится награждение их орденами и медалями СССР за получение следующих урожаев в обслуживаемых колхозах:

а) звание Героя Социалистического Труда присваивается —

директорам, старшим агрономам и старшим механикам за получение фактических сборов урожая пшеницы и ржи на неполивных землях не менее 20 центнеров с гектара, кукурузы не менее 40 центнеров зерна с гектара, сахарной свеклы не менее 275 центнеров с гектара в неполивных районах и 375 центнеров с гектара в поливных районах, хлопка американских сортов не менее 50 центнеров с гектара и египетских сортов не менее 35 центнеров с гектара;

бригадирам тракторных бригад за получение фактических сборов урожая пшеницы и ржи на неполивных землях не менее 22 центнеров с гектара, кукурузы не менее 50 центнеров зерна с гектара, сахарной свеклы не менее 300 центнеров с гектара в неполивных районах и 400 центнеров с гектара в поливных районах, хлопка американских сортов не менее 55 центнеров с гектара и египетских сортов не менее 40 центнеров с гектара;

б) орденом Ленина награждаются —

директора, старшие агрономы и старшие механики за получение фактических сборов урожая пшеницы и ржи на неполивных землях не менее 18 центнеров с гектара, кукурузы не менее 35 центнеров зерна с гектара, сахарной свеклы не менее 240 центнеров с гектара в неполивных районах и 325 центнеров с гектара в поливных районах, хлопка американских сортов не менее 40 центнеров с гектара и египетских сортов не менее 25 центнеров с гектара;

бригадиры тракторных бригад за получение фактических сборов урожая пшеницы и ржи на неполивных землях не менее 20 центнеров с гектара, кукурузы не менее 40 центнеров зерна с гектара, сахарной свеклы не менее 260 центнеров с гектара в неполивных районах и 350 центнеров с гектара в поливных районах, хлопка американских сортов не менее 45 центнеров с гектара и египетских сортов не менее 30 центнеров с гектара;

в) орденом Трудового Красного Знамени награждаются —

директора, старшие агрономы и старшие механики за получение фактических сборов урожая пшеницы и ржи на неполивных землях не менее 17 центнеров с гектара, кукурузы не менее 30 центнеров зерна с гектара, сахарной свеклы не менее 220 центнеров с гектара в неполивных районах и 275 центнеров с гектара в поливных районах, хлопка американских сортов не менее 30 центнеров с гектара и египетских сортов не менее 18 центнеров с гектара;

бригадиры тракторных бригад за получение фактических сборов урожая пшеницы и ржи на неполивных землях не менее 19 центнеров с гектара кукурузы не менее 35 центнеров зерна с гектара, сахарной свеклы не менее 230 центнеров с гектара в неполивных районах и 300 центнеров с гектара в поливных районах, хлопка американских сортов не менее 35 центнеров с гектара и египетских сортов не менее 20 центнеров с гектара;

г) медалями «За трудовую доблесть» и «За трудовое отличие» награждаются —

директора, старшие агрономы и старшие механики за получение фактических сборов пшеницы и ржи на неполивных землях не менее 16 центнеров с гектара, кукурузы не менее 25 центнеров зерна с гектара, сахарной свеклы не менее 200 центнеров с гектара в неполивных районах и 240 центнеров с гектара в поливных районах, хлопка американских сортов не менее 25 центнеров с гектара и египетских сортов не менее 15 центнеров с гектара;

бригадиры тракторных бригад за получение фактических сборов урожая пшеницы и ржи на неполивных землях не менее 17 центнеров с гектара, кукурузы не менее 30 центнеров зерна с гектара, сахарной свеклы не менее 210 центнеров с гектара в неполивных районах и 250 центнеров с гектара в поливных районах, хлопка американских сортов не менее 30 центнеров с гектара и египетских сортов не менее 17 центнеров с гектара.

Особо отличившихся трактористов и работников МТС награждать орденами Ленина, Трудового Красного Знамени и медалями «За трудовую доблесть» и «За трудовое отличие», в зависимости от их участия в достижении высоких урожаев.

4. Присвоение звания Героя Социалистического Труда и награждение орденами и медалями СССР директоров, старших агрономов, старших механиков и бригадиров тракторных бригад МТС производить при обязательном выполнении следующих условий:

а) при получении урожаев, установленных статьей 3 настоящего Указа, с площади не менее —

пшеницы или ржи 600 гектаров, кукурузы 300 гектаров, сахарной свеклы 250 гектаров и хлопка 250 гектаров — для директоров, старших агрономов и старших механиков;

пшеницы или ржи 150 гектаров, кукурузы 80 гектаров, сахарной свеклы 60 гектаров и хлопка 60 гектаров — для бригадиров тракторных бригад;

б) при получении в обслуживаемых колхозах планового сбора урожая пшеницы, ржи, кукурузы, сахарной свеклы, хлопка на остальной площади посева соответствующей культуры и плановых сборов урожая по всем перечисленным культурам в целом по колхозам, обслуживаемым тракторной бригадой или МТС, а также при условии выполнения колхозами плана сдачи государству натуроплаты за работу МТС.

5. Установить, что председателям исполнительных комитетов районных Советов депутатов трудящихся, секретарям районных комитетов ВКП(б), заведующим районными отделами сельского хозяйства и главным агрономам этих отделов, обеспечивших своей работой перевыполнение в целом по району планового сбора урожая пшеницы, ржи, кукурузы, сахарной свеклы и хлопка не менее, чем на 20 процентов, присваивается звание Героя Социалистического Труда; при перевыполнении плановых сборов урожая не менее чем на 15 процентов указанные работники награждаются орденом Ленина, а при перевыполнении не менее чем на 10 процентов — награждаются орденом Трудового Красного Знамени.

Особо отличившиеся работники исполнительных комитетов районных Советов депутатов трудящихся, районных комитетов ВКП(б) и районных отделов сельского хозяйства награждаются орденами и медалями СССР, в зависимости от их участия в организации получения высоких урожаев в колхозах и совхозах района.

6. Присвоение звания Героя Социалистического Труда и награждение орденами и медалями СССР работников исполнительных комитетов районных Советов депутатов трудящихся, районных комитетов ВКП(б) и районных отделов сельского хозяйства производить при обязательном выполнении следующих условий:

а) при выполнении в нем[illegible] обязательных поставок и [illegible] работу МТС по всем видам сельскохозяйственной продукции;

б) при выполнении плана производства по основной для данного района отрасли хозяйства или сельскохозяйственной культуре.

7. Установить, что показатели по урожайности и размеру площадей, предусмотренные настоящим Указом, за которые производится присвоение звания Героя Социалистического Труда и награждение орденами и медалями СССР, действуют на 1947 год и в дальнейшем ежегодно определяются Постановлениями Совета Министров СССР.

8. Установить, что представление к присвоению звания Героя Социалистического Труда и награждению орденами и медалями СССР в соответствии с настоящим Указом производится по колхозам и МТС Министерством сельского хозяйства СССР, а по совхозам — Министерством совхозов СССР на основании проверенных государственными инспекторами по определению урожайности материалов исполнительных комитетов областных и краевых Советов депутатов трудящихся, Советов Министров союзных и автономных республик по итогам каждого [illegible]скохозяйственного года.

Председатель Президиума Верховного Совета СССР
Н. ШВЕРНИК

Секретарь Президиума Верховного Совета СССР
А. ГОРКИН.

Москва, Кремль, 29 марта 1947 г.

Похороны Маршала Я. Н. Федоренко

29 марта Москва провожала в последний путь верного сына большевистской партии, одного из видных руководителей Советской Армии, Маршала Бронетанковых войск Якова Николаевича Федоренко.

С утра 29 марта, как и накануне, тысячи людей со всех концов столицы направлялись к Краснознаменному залу Дома Красной Армии, где установлен гроб с прахом Якова Николаевича Федоренко.

...Под сводами зала плывут скорбные звуки траурной мелодии. Непрерывно сменяется почетный караул. У гроба стоят: Главный Маршал Артиллерии Н. Н. Воронов, Главный Маршал Авиации А. Е. Голованов, Маршал Войск Связи И. Т. Пересыпкин, Маршал Артиллерии М. Н. Чистяков, Маршал Авиации Н. С. Скрипко, генерал-полковники М. Д. Соломатин, Н. Е. Чибисов, А. С. Жадов, тт. И. А. Парфенов, Б. Н. Черноусов.

У подножья гроба появляются все новые и новые венки. Большой венок из живых цветов возлагает на постамент Военная миссия Федеративной Народной Республики Югославии в Москве.

В 15 часов в почетный караул становятся: Маршал Советского Союза К. Е. Ворошилов, секретарь ЦК и МК ВКП(б) Г. М. Попов, Маршал Советского Союза А. М. Василевский, Маршал Советского Союза И. С. Конев, Маршал Авиации К. А. Вершинин, адмирал И. С. Юмашев, генерал армии А. В. Хрулев, генерал армии А. И. Антонов, Маршал Бронетанковых войск П. С. Рыбалко генерал-полковники И. В. Шикин, И. А. Артемьев, Ф. И. Голиков, В. И. Виноградов.

Боевые соратники покойного, среди которых Маршал Советского Союза К. Е. Ворошилов, Маршал Советского Союза А. М. Василевский, Маршал Авиации К. А. Вершинин, генерал армии А. В. Хрулев, Маршал Бронетанковых войск П. С. Рыбалко, поднимают гроб с прахом Якова Николаевича Федоренко и бережно выносят его из Центрального Дома Красной Армии.

Траурная процессия направляется к Ново-Девичьему кладбищу. Тысячи москвичей выстроились вдоль улиц, провожая в последний путь одного из видных организаторов Советской Армии — талантливого военачальника Якова Николаевича Федоренко.

Гроб с прахом покойного маршала у Ново-Девичьего кладбища встречает почетный караул гвардейцев. Траурная процессия, возглавляемая курсантами и офицерами Академии имени Сталина и Управления Главнокомандующего Бронетанковых и Механизированных войск, направляется через древние крепостные ворота Ново-Девичьего монастыря к свежевырытой могиле. Офицеры несут на шелковых подушечках Маршальскую Звезду, значок депутата Верховного Совета СССР, четыре ордена Ленина, два ордена Красного Знамени, ордена Суворова и Кутузова 1-й степени и другие награды, которых удостоился Родина Маршала Бронетанковых войск Я. Н. Федоренко.

Траурный митинг открывает начальник Главного Политического Управления Вооруженных Сил СССР генерал-полковник И. В. Шикин. Он предоставляет первое слово заместителю Командующего Бронетанковых и Механизированных войск — дважды Герою Советского Союза, Маршалу Бронетанковых войск П. С. Рыбалко.

— Смерть вырвала из наших рядов верного сына большевистской партии, одного из видных руководителей Советской Армии, Командующего Бронетанковыми и Механизированными войсками, Маршала Бронетанковых войск, депутата Верховного Совета СССР Якова Николаевича Федоренко.

Маршал Федоренко, — говорит тов. Рыбалко, — сложил немало творческого, напряженного труда в блестящие победы советских бронетанковых и механизированных войск в годы Великой Отечественной войны. Он принадлежал к славной плеяде руководящих военных кадров, воспитанных великим Сталиным.

Преданность народу, великому делу Ленина—Сталина, постоянное совершенствование своих знаний, высокая требовательность к себе, справедливое отношение к подчиненным, тесная связь с массами, заботливое отношение к их нуждам снискали Якову Николаевичу заслуженное уважение, авторитет и искреннюю любовь нашего народа и его вооруженных сил.

Жизнь Маршала Федоренко — образец честного выполнения воинского долга, пример беззаветного служения советскому народу, партии Ленина—Сталина.

Затем выступает заместитель министра транспортного машиностроения СССР тов. Ю. Е. Максарев.

— Светлый образ верного сына нашей Родины Я. Н. Федоренко,—говорит он,— будет жить в сердцах советских танкостроителей, являясь примером беззаветного служения своему народу.

Слово предоставляется представителю гвардейцев - кантемировцев генерал-лейтенанту танковых войск М. Ф. Панову.

— Мы, советские танкисты, — говорит он, — хорошо знали Маршала Федоренко, нашего боевого командующего. Особенно полно мы узнали его замечательные качества военачальника сталинской закалки и большевистской выучки в годы Великой Отечественной войны, когда он успешно решал задачу, поставленную товарищем Сталиным в деле организации и строительства наших танковых и механизированных войск. Он был мужественным воином советского народа, требовательным и заботливым начальником, простым и чутким товарищем, стойким большевиком, честным и беззаветным патриотом нашей Родины.

Митинг окончен. Гроб с прахом Я. Н. Федоренко, обвитый красным бархатом, медленно опускается в могилу. Звучит траурная мелодия Шопена. Над свежей могилой вырастает огромный холм из живых цветов и венков. Траурная мелодия сменяется Гимном Советского Союза. Раздается троекратный ружейный салют — знак последней воинской почести человеку и полководцу, который всю свою жизнь беззаветно служил Родине, великому делу партии Ленина—Сталина.

(ТАСС).

За высокий урожай второго года новой сталинской пятилетки

В любой день готовы выехать в поле

Колхозники сельхозартели «Третий год пятилетки», Кемеровского района, реализуя указания февральского Пленума ЦК ВКП(б), своевременно и тщательно подготовились к весеннему севу. Дважды проведенная самопроверка показала, что колхоз готов в любой день приступить к полевым работам.

Отвечая на призыв алтайских хлеборобов, колхозники взяли обязательство в текущем году получить урожай зерновых не менее 135 пудов с каждого гектара.

Ниже печатаем выступления членов сельхозартели «Третий год пятилетки».

Прошлогодние показатели нас не удовлетворяют

В ответ на обращение алтайских хлеборобов наш колхоз включился во Всесоюзное соревнование колхозников. Ставим перед собой задачу — отлично провести сев и добиться получения стопудового урожая.

Нынче у нас впервые вводится звеньевая система труда. В полеводческой и овощеводческой бригадах созданы звенья. Они соревнуются за лучшую подготовку к посевной.

В прошлом году наш колхоз в среднем с гектара получил по 15 центнеров пшеницы и по 23 центнера овса. Нынче эти показатели удовлетворить нас уже не могут.

Мы дали обязательство получить в этом году на площади 280 га по 135 пудов зерна с гектара.

К севу у нас все готово. Большую помощь в подготовке к посевной кампании оказывает колхозу первичная парторганизация, возглавляемая тов. Старостиным. Нехватало для посадки семян картофеля. Коммунисты энергично взялись за дело. Провели с колхозниками собрание, и они согласились пополнить недостающие семена картофеля из личных запасов.

Семена зерновых в полном порядке. Они отсортированы и проверены на всхожесть. При наступлении теплых дней организуем для посевного материала солнечный обогрев.

Сейчас, в дни областного декадника, повторно проверяем, все ли сделано для выезда в поле.

П. АКСЕНОВ,
председатель колхоза.

Сев проведем дружно

У нас составлен четкий рабочий план. Члены бригады обсудили, дополнили и приняли его. Каждый колхозник знает, что он будет делать в посевной кампании.

Правление колхоза закрепило за нами 54 лошади и 4 вола, а также инвентарь: 8 плугов, 10 комплектов борон и 2 сеялки. Для обслуживания полеводческой бригады (подвозка семян, горючего и т. д.) выделены автомашина и 4 пароконных брички.

В бригаде 62 человека. 51 человек входит в состав четырех постоянных звеньев, 11 человек будут обслуживать бригаду. Это — люди разных профессий: Георгий Щеглов — шофер, Сергей Самолетов — грузчик, Андриан Блинов — шорник и т. д.

Звеньеводами правление сельхозартели утвердило достойных колхозников: Ивана Кушевского, Дмитрия Томилова и Федора Оспищева, бывших защитников родины.

Пахоту начнем, не дожидаясь, пока поспеет вся земля. Для этого организуем контрольные посты. Как и в прошлом году, сев закончим за десять дней.

Все члены полеводческой бригады во время полевых работ будут жить на культстане. Он приведен в порядок. Там у нас два жилых помещения, столовая, конный двор. Культстан электрифицирован. Нынче оборудуем радио.

М. КАСЬЯНОВ,
бригадир-полевод.

Обязательство выполнено

Еще осенью правление артели вынесло решение: высококачественно отремонтировать весь сельскохозяйственный инвентарь и брички. Я и кузнецы Василий Аверьянов и Михаил Князьков потребовали, чтобы правление снабдило нас нужными материалами и запасными частями. Это требование было выполнено.

Ко дню выборов в Верховный Совет РСФСР 12 конных плугов, 13 комплектов борон и 3 сеялки — весь колхозный инвентарь был приведен в боевую готовность. Качество ремонта признано хорошим.

Дорожу честью кузнеца. Делаю так, чтобы плуг или сеялка за весь период посевной не имели никаких неисправностей. Лемеха у наших плугов острые, крепление зубьев борон надежное. Сошники и высевающие аппараты отрегулированы.

В разгар сева будем работать с утра до темна наравне с колхозниками, занятыми в поле.

С. ЛЕГОТИН,
кузнец колхоза.

Правильно расставили силы

В прошлом году, когда у нас не было постоянных звеньев, бригадир полеводческой бригады Михаил Касьянов за выращивание высокого урожая зерновых получил дополнительную оплату — шесть центнеров хлеба. Теперь дополнительная оплата будет выдаваться каждому звену, перевыполнившему план урожайности.

Наше семеноводческое звено приложит все силы к тому, чтобы на участке пшеницы в 11 гектаров вырастить по 280 пудов зерна с гектара.

Мы продумали, как этого можно лучше добиться. Составили план проведения посевных работ, распределили между собой обязанности.

Нахари Семен Чеботаев и Константин Данилов, прежде чем принимать плуги, тщательно проверят качество их ремонта. Так же поступят с инвентарем бороноволоки Николай Князьков и Вера Петрова.

На выделенный нам земельный участок в 67 га внесено 220 тонн навоза и перегноя, около 9 тонн минеральных удобрений, главным образом суперфосфата.

И. КУШЕВСКИЙ,
звеньевой полеводческой бригады.

Весенний смотр

То был важный день в весеннем календаре нашего колхоза. Проходил у нас традиционный пробный выезд в поле. Но, [illegible] сами колхозники, нынешний пробный выезд не походил на все выезды минувших колхозных весен.

Выезд был назначен на десять утра. Еще затемно на общий колхозный двор пришли комсомольцы Горбунов, Нюнин, Перминов, за ними 65-летний Е. И. Егоров. Но не они были первыми. На усадьбе у конных дворов, у амбаров уже хозяйничали бригадиры, конюхи, кладовщик.

Бригадир Кузнецков не боялся за исход проверки. У него все было обдумано, предусмотрено. И все же не мешало лишний раз все проверить до прихода комиссии.

В десять начался смотр. Пахари—комсомольцы Горбунов, Нюнин, Пермяков, [illegible] Середенко, бороноволоки выезжали во всей готовности.

Комиссия начала с инвентаря. Председатель комиссии Маскитов был очень строг. Но придраться было почти не к чему.

Кузнецы Жирошниченко и Царев остались довольны. Их труд высоко оценили. Пахари хорошо знают глубину вспашки. Середенко знаком с нормами высева, может сам отрегулировать сеялку, знает глубину заделки семян.

— Все хорошо? — спросил бригадир.

Оказывается, не все хорошо. Лошадей [illegible] поставить на отдых. Комиссия не стала даже такой мелкий недостаток: [illegible]авиха выехала без халата.

Пошли к зернохранилищам. Кладовщик Паршуков показывает семенное хозяйство колхоза. Пшеница «Мильтурум», вес 206 центнеров, всхожесть 80 процентов, жизнеспособность 93 процента, всхожесть овса 96 процентов.

Комиссия отмечает, что семена насыпаны толстым слоем, что 70 центнеров пшеницы на семена недостает.

Паршуков заверяет, что завтра же он примет меры по рассыпке семян тонким слоем. Недостающее количество семян колхоз изыщет. 36 центнеров пшеницы колхозники уже собрали.

Колхозники Ерофей Егоров, Иван Селезнев, бригадир коммунист Кузнецов, внесли в семенной фонд по 6 пудов пшеницы, комсомолец тракторист Мирошниченко — 90 килограммов, телятница Салтыкова — 80 килограммов. Сбор семян продолжается.

После смотра я созвал правление колхоза. На заседании мы обсудили выводы комиссии, ее замечания, предложения.

Как недостаток комиссия отметила необорудованность вагончика для трактористов. Вагончик решили отремонтировать. Установили срок. Ремонт поручили плотнику Селезневу.

Члена правления Паршукова обязали к 1 апреля отремонтировать полевые бригадные станы: установить там печки, побелить, поставить кровати, привести в порядок пригоны для тягловой силы.

Еще зимою из площади в 100 га был задержан снег, на поля вывезено 940 возов перегноя и навоза. А теперь идут последние приготовления к севу.

Сев мы проведем организованно, высоко по качеству. Об этом ясно говорят итоги пробного выезда и нового трудового под'ема, начавшегося в колхозе в эти дни.

А. ГАВРИЛЕНКО,
председатель колхоза «Сибиряк», Промышленовского района.

СВОДКА

О ХОДЕ РЕМОНТА ТРАКТОРОВ В МТС КЕМЕРОВСКОЙ ОБЛАСТИ НА 25 МАРТА 1947 ГОДА

(в процентах выполнения плана).

1.	Кузнецкая	100,0
2.	Сталинская	100,0
3.	Усть-Сертинская	100,0
4.	Поморцевская	97,7
5.	Кемеровская	95,2
6.	Лебедевская	95,0
7.	Прокопьевская	94,1
8.	Юргинская	94,1
9.	Проскоковская	93,9
10.	Тарасовская	93,2
11.	Топкинская	92,9
12.	Трудармейская	92,6
13.	Чумайская	91,1
14.	Промышленная	90,5
15.	Барандатская	90,2
16.	Улановская	90,1
17.	Арлюкская	90,0
18.	Ступишенская	89,7
19.	Итатская	89,6
20.	Копыловская	88,2
21.	Пачинская	88,0
22.	Барачатская	85,4
23.	Черкасовская	85,4
24.	В. Чебулинская	85,0
25.	У. Сосновская	84,4
26.	Байкаимовская	83,7
27.	М. Песчанная	83,3
28.	Троицкая	83,3
29.	Елыкаевская	82,9
30.	Пермяковская	82,6
31.	Зарубинская	82,5
32.	Тисульская	82,2
33.	Некрасовская	82,2
34.	Кулебакинская	82,1
35.	Горскинская	81,0
36.	Худяшевская	80,4
37.	Судженская	80,4
38.	Чесноковская	80,0
39.	Ленинская	79,6
40.	Ливиновская	78,9
41.	Тисовская	77,8
42.	Бачатская	75,0
43.	Конопледводная	73,0
44.	Тяжинская	72,1
45.	Первомайская	71,9
46.	Бурлаковская	70,6
47.	Мариинская	70,3
48.	Крапивинская	68,9
49.	Теплореченская	68,3
50.	Тарадановская	68,0
51.	Кузедеевская	65,9
52.	Краснинская	63,3
53.	Сусловская	62,1
54.	Ижморская	53,3
55.	Берикульская	53,1

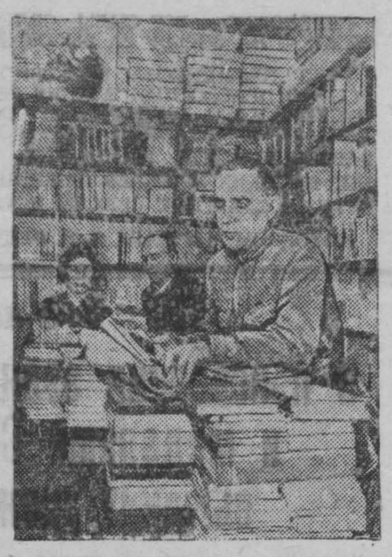

Донбасс. Сталинский областной библиотечный коллектор подготовил 150 библиотечек к отправке на шахты.

На снимке: комплектование книг для шахтных библиотек.

(Фотохроника ТАСС.)

Письма Читателей

НА СТАНЦИЯХ ПРЕДКОМБИНАТ И ПРАВОТОМСК НЕОБХОДИМО НАВЕСТИ ПОРЯДОК

Стало совершенно невозможно пользоваться поездом, отправляющимся со станции Предкомбинат гор. Кемерово до Правотомска и обратно. Вагоны переполнены, поезда систематически запаздывают, а это вызывает опоздание на работу сотен трудящихся. Отношение проводников к пассажирам грубое.

Когда прекратятся все эти безобразия на станциях Предкомбинат и Правотомск?

А. МАТУСЕВИЧ.

САМОВЛАСТНАЯ ЕРЕМИНА

Я — инженер-химик, сотрудник Московского научно-исследовательского института, и моя соседка — лаборант этого же института — приехали в Кемерово для технической помощи одному из кузбасских заводов. Остановились в центральной гостинице.

На четвертые сутки получаем письменное уведомление (привожу дословно): «Извещение! Товарищи, ставим Вас в известность о том, что 22 марта в 9 часов утра просим освободить занимаемую Вами комнату. По вопросам выселения обращайтесь ко мне. Директор гостиницы Еремина».

Становится неясным, как это извещение согласовать с «Правилами внутреннего распорядка», которые висят в каждой комнате. В них сказано, что срок проживания в гостиницах устанавливается не более месяца, а для командированных — не более срока командировки.

Нам кажется, что руководители городского и областного отделов коммунального хозяйства не контролируют подведомственное им учреждение, а Еремина воспользовалась этим и грубо попирает права жильцов.

А. МЕЛЬНИКОВА

ГНЕЗДО САМОСНАБЖЕНЦЕВ НА ПЕСОЧНОМ КАРЬЕРЕ

«Весенний день — год кормит» — говорит старая пословица. Но Куликову, нач. Беловского песочного карьера, этого мало. И он решил свою деятельность поставить так, чтобы весенний день обеспечил его на многие годы.

Со своими надежными помощниками — бухгалтером Евдокимовой и завхозом Свечниковым — Куликов в прошлом году организовал большое личное подсобное хозяйство. Обрабатывалось оно всем коллективом карьера. Урожай с подсобного хозяйства пошел в личную пользу Куликову и К°. Картофель, капуста, свекла, морковь, огурцы, лук, просо, гречиха возились на автомашинах в личные закрома этой тройки.

С подсобного хозяйства Куликов и его сообщники забирают себе туши баранов, бычков, бидоны молока и центнеры животных жиров.

Распределение поступающих фондированных товаров ведется преступно. За три месяца (декабрь, январь и февраль) поступило 1040 метров различной мануфактуры, не считая готового платья. 330 метров недоброкачественного материала роздано рабочим карьера, а остальные 710 метров поделены этой компанией между собой.

Беловскому городскому прокурору следовало бы проверить деятельность Куликова и его сообщников.

М. ЛУШНИКОВ

Выше темпы и качество жилищного и культурно-бытового строительства

Новые дома—без воды и света

За последние годы в Кемерово из новых двухэтажных домов образовались улицы Рекордная и Магистральная. Они застроены хаотически, без возможности в дальнейшем выправить уродливую планировку.

Кто произвел такую планировку?

Управление главного архитектора Кемерово и его руководитель т. Кривцов.

Напрасно вы будете искать около новых домов сооружения, без которых немыслимо создание элементарных удобств для трудящихся. Городской архитектор забыл поместить их на планах. К таким сооружениям относятся: наружные сети водопровода и канализации, районные котельные с теплосетями, линии электропередач с трансформаторными киосками, водоразборные будки и др.

Составлением комплексных проектов планировки застраиваемых улиц и районов никто не занимается, тогда как эти проекты должны утверждаться под руководством горисполкома главным архитектором, водоканалтрестом и горэлектросетью. Они же стоят в стороне, надеясь на заводы-застройщики и только регистрируя их проекты, в которых нет перспективы развития улицы или района. А без перспективы развития строительства улицы и района немыслимо создать рациональное городское хозяйство.

Все это ярко подтверждается на опыте жилстроительства в Соцгороде по Магистральной улице. Здесь каждый завод-застройщик дает для своих домов проекты наружных сетей водопровода и канализации без увязки с соседом и дальнейшим развитием улицы.

Например, проекты КЭМЗ'а по наружным сетям водопровода и канализации не предусматривают развития строительства по второй стороне улицы. Теплосеть проходит мимо домов №№ 5, 6, 7 и 8, но в них не дается ответвлений, так как это дома «соседей», пусть они заводят свое хозяйство. Коксохимзавод дал проект наружных сетей водопровода и канализации и теплосетей только своим домам №№ 7 и 8, которые пересекаются с сетями КЭМЗ'а. Таким образом, в дальнейшем получится нагромождение пересечений труб.

А к домам завода «Карболит» и стройтреста № 30 совершенно не подведено сетей водопровода, канализации и теплосетей, нет и проектов котельных. Дома перечисленных заводов находятся на одной застраиваемой площадке в 100—150 метрах друг от друга и часто являются соседними.

Другой нелепый факт. Детучреждения КЭМЗ'а, «Карболита», коксохима и ГРЭС расположены в тесном окружении жилых домов, уборных и сараев: нет места для игровых площадок, устройства скверов, фонтанов — всего, что так необходимо детям.

У горисполкома, главного архитектора и директоров заводов до сих пор нет комплексного плана застройки Соцгорода и Магистральной улицы. Это положение не желают выправить. Доказательством служит проект 50-квартирного дома КЭМЗ'а на углу улиц Советской и Кирова, к которому не подведено наружных сетей водопровода и канализации. А без воды немыслимо строительство.

Развитие города требует от городского архитектора перехода от разработки отдельных зданий к комплексной планировке застройки квартала, улицы, района с привлечением средств заводов-застройщиков.

Только при энергичном вмешательстве горисполкома в работу управления главного архитектора города, оно из канцелярии по регистрации проектов может превратиться в организационный комплексный штаб по застройке города.

Лишь тогда будут разрешены забытые вопросы жилищного строительства, и оно пойдет на уровне задач, поставленных новой сталинской пятилеткой.

Инженер Г. ВОЛЬКИН.

О содружестве строителей и заказчиков

При всяком удобном случае хозяйственные и партийные руководители Прокопьевского рудника не прочь сослаться на то, что «развитие производительных сил угольных предприятий Прокопьевска упирается часто в жилищный вопрос, тормозится отставанием жилищного строительства...»

Действительно, темпы строительства жилищ и культурно-бытовых об'ектов далеко отстают от темпов промышленного развития рудника. В прошлом году, например, программа по тресту «Востокжилстрой» не выполнена была почти на 35 процентов.

Текущий год начат еще хуже.

Главный инженер треста тов. Новиков рассказывает, что в организации труда на стройке много неполадок, устранение которых зависит от треста. Но положение с материалами и транспортом настолько затруднительно, что угроза провала программы строительства и в нынешнем году становится все реальнее. Обиднее всего, что сам трест этих вопросов без помощи решить не может. А помощи нет...

На строительных участках треста в дни стахановских вахт в полтора и часто в два раза перевыполняют план, зато в рабочие будни половина всех строителей не вырабатывает норм.

Комбинат «Кузбассуголь», которому трест «Востокжилстрой» строит жилые дома и культурно-бытовые учреждения, плохо контролирует ход строительства и совершенно отказывает в какой-либо помощи.

— Мы вам даем деньги, а вы стройте как хотите — на этом покоится линия комбината «Кузбассуголь» во взаимоотношениях со своим подрядчиком.

В Прокопьевском горкоме ВКП(б) о строителях вспоминают раз в месяц, когда надо определить первенство в соревновании строительных контор.

Между тем, деловое содружество заказчика с подрядчиком может дать отличные результаты. Так, дирекция Киселевского углемашзавода помогла местной стройконторе треста «Востокжилстрой» подвезти стройматериалы, изыскала возможности заменить деревянные перекрытия металлическими, дала печное литье, помогла частично рабочей силой. В результате, завод получил от строителей отлично выстроенный двухэтажный дом под общежитие рабочих. Деловое содружество здесь продолжается. Рабочие завода помогают строителям подготовить площадку для постройки себе еще одного такого же дома.

Почин нашел последователей. Трест «Кагановичуголь» тоже начал помогать строителям в подготовке их участков для форсированных работ в летнее время.

Деловое содружество горняков и строителей на Киселевском руднике родилось не само по себе. Оно возникло из критического анализа своих методов руководства, который сделал Киселевский горком ВКП(б). Обсудив работу строителей на своем пленуме, Киселевский горком ВКП(б) установил, прежде всего, что первичные парторганизации самоустранились от участия в выполнении строительных программ.

Пленум горкома ВКП(б) установил, что строители рассуждают о хозрасчете, а на практике его не осуществляют. Канавокопатели, транспортеры и другие механизмы хранятся в кладовых, а на стройках при выполнении земляных работ орудуют лопаты, кайлы, тачки и носилки.

Резко осудив нераспорядительность строителей и деляческий подход самих заказчиков, пленум Киселевского горкома ВКП(б) принял ряд конкретных мероприятий, которые сводятся к тому, что выполнение всего об'ема строительной программы на руднике является делом чести всей партийной организации города.

Результаты уже сказываются: строительная организация на Киселевском руднике выполнила февральскую программу.

Ничего зазорного не будет для прокопьевцев, если они пойдут по пути своих киселевских соседей. Нельзя больше терпеть, чтобы нераспорядительность строителей и деляческий подход заказчиков срывали темпы строительства жилищ и культурно-бытовых об'ектов для горняков.

А. ВЕСЕНЬЕВ.

Больше внимания подготовке кадров механизаторов сельского хозяйства

Послевоенный под'ем сельского хозяйства, предусмотренный Законом о пятилетнем плане, должен быть осуществлен за счет дальнейшего роста механизации полевых работ. Сельское хозяйство в 1946—1950 годы получит не менее 325 тысяч тракторов и на 4.500 миллионов рублей сельскохозяйственных машин.

ЦК ВКП(б) в своем постановлении «О мерах под'ема сельского хозяйства в послевоенный период» обязал Министерство сельскохозяйственного машиностроения обеспечить поставку для сельского хозяйства в 1947 году 30.300 тракторов марок «СТЗ-АТЗ-НАТИ», «Кировец Д-35» и «Универсал 1 и 2».

В МТС нашей области уже поступило 163 трактора, а всего за 1947 год машинно-тракторный парк области будет увеличен на 465 тракторов марок «СТЗ-АТЗ-НАТИ», «ЧТЗ-С-85», что явится большой помощью сельскому хозяйству в деле его дальнейшего развития и под'ема.

Чтобы правильно и полностью использовать вновь поступающие механизмы, машинно-тракторным станциям необходимо хорошо обучить механизаторские кадры.

В 1947 году Анжерская школа механизации сельского хозяйства должна была подготовить 35 механиков, 70 бригадиров тракторных бригад, 170 комбайнеров, и Прокопьевская школа — 35 механиков, 50 бригадиров тракторных бригад и 280 комбайнеров.

Фактически же в Анжерской школе обучается: механиков —13, бригадиров тракторных бригад — 58 и комбайнеров — 85 человек. Такой же приблизительно контингент учащихся и в Прокопьевской школе. Всего же школы недоукомплектованы на 356 человек.

Учеба в школах механизации началась с опозданием. Например, в Анжерской школе к занятиям с первыми группами приступили на 15 дней позже срока, а с двумя группами бригадиров и комбайнеров — с опозданием на 35 дней.

Несвоевременное начало занятий и неукомплектованность школ курсантами об'ясняется тем, что руководители МТС и районов несерьезно подошли к вопросу подготовки механизаторских кадров, не заботились о подборе и направлении курсантов на учебу.

Ни одна МТС не выполнила полностью плана посылки людей в школу механизации. Такие МТС, как Теплореченская, Ступишенская, Итатская и Усть-Сосновская, послали в школу механизации по одному — два человека и то лишь на курсы комбайнеров. Кулебакинская МТС не командировала на учебу ни одного человека, в то время как ей недостает двух механиков, шесть бригадиров и десять комбайнеров.

На курсы комбайнеров зачастую направлялись лица совершенно неграмотные, не подходящие для учебы по здоровью. Из Верх-Чебулинской МТС был прислан курсант, больной эпилепсией, из Берикульской МТС — совершенно неграмотный, никогда не работавший на машинах. В результате дирекция школы вынуждена была этих товарищей отправить обратно.

Такие факты красноречиво говорят о том, что руководители ряда районов и МТС формально подходят к вопросу подготовки кадров.

С первого апреля в школах механизации должны приступить к занятиям группы комбайнеров второго набора. Нужно учесть допущенные ошибки. Руководители районов и директора МТС должны подобрать и направить в школы механизации людей из числа лучших колхозников.

Школы механизации сельского хозяйства готовят для машинно-тракторных станций квалифицированных специалистов — механизаторов сельского хозяйства. Курсант, обучаясь в школе, должен получить необходимые теоретические знания и практические навыки в деле эксплоатации и ремонта машинно-тракторного парка. Значит, школа обязана располагать квалифицированным преподавательским составом, хорошо оборудованными кабинетами, мастерскими и гаражами.

К сожалению, этого нельзя сказать про Анжерскую школу. С преподавательским составом там дело обстоит не плохо, но кабинеты не оборудованы. Технических плакатов по тракторам и сельскохозяйственным машинам недостаточно. Ни в одном кабинете нет стендов с разрезами или показами узла трактора, не говоря уже об учебных тракторах и других машинах.

Практические занятия по слесарному, токарному и ремонтному делу курсанты должны проходить в учебных мастерских и гаражах. Однако мастерские и гаражи не оборудованы. В них темно, холодно, никакого оборудования нет, за исключением тисков и маленького настольного сверлильного станка, да и тот не работает из-за отсутствия патрона. Мастерские не имеют приспособлений, применяемых при ремонте тракторов и других машин.

Со стороны областного управления сельским хозяйством достаточного внимания школе не уделяется. Отдел кадров не интересуется работой школы. За период учебы 1946—1947 гг. работники областного управления в школе бывали лишь проездом. Методических указаний и другой помощи школа со стороны отдела кадров не получает, несмотря на то, что при отделе кадров имеется методист.

Для того, чтобы школа выпускала квалифицированных специалистов—механизаторов сельского хозяйства, необходимо оказывать ей помощь в оборудовании кабинетов техническими плакатами, учебными машинами и снабдить мастерские и гаражи необходимыми приспособлениями, станками и испытательными стендами.

Надо добиться, чтобы каждый механик, бригадир тракторной бригады, тракторист и комбайнер, пришедшие на учебу в школу, получили самые обширные знания и навыки и сумели правильно применить их на практической работе.

И. КОЗЛОВ,
инструктор сельскохозяйственного отдела обкома ВКП(б).

Где купить дрова?

Все сильнее греет солнце. Все ниже и ниже оседают сугробы. И когда снег сойдет совсем, то вместо штакетника, украшавшего городские скверы, вместо заборов, скамеек, столбов, обнаруживаются жалкие останки.

За долгую сибирскую зиму все, что есть деревянного на улицах наших городов, оказывается спиленным, вырубленным и сожженным в печах.

А с середины лета горкомхозы и коммунальные отделы предприятий начинают сооружать штакетники, заборы, столбы...

Эта история повторяется ежегодно. Повторяется потому, что если основное местное топливо — уголь — еще как-то можно достать в наших городах, то уж дров нигде не купишь ни полена! А уголь без дров, как известно, не загорается.

Кто же должен позаботиться об обеспечении населения дровами? Очевидно, в первую очередь, топливные отделы горисполкомов — горторгы.

Но спросите в любом горторге о дровах и на вас посмотрят с полным недоумением:

— Дрова? Нет, мы этим не занимаемся.

А заниматься этим в условиях Кузбасса — дело весьма простое. Дрова нет нужды заготовлять в лесу. На любом руднике лежат тысячи кубометров отходов шахтового леса, от которого производственники рады-радехоньки избавиться. Надо только вывезти с шахтовых дворов это топливо. Но именно для этого у горторгов не оказывается транспортных средств.

Так обстоит дело во всех городах Кузбасса, в том числе и в Кемерово. И Кемеровский горсовет этим летом найдет транспорт, и рабочую силу, и средства для того, чтобы вновь заготовить лес, распилить его, доставить в город для сооружения штакетников, заборов, тротуаров, сожженных за зиму в печах.

Может быть, пора уже горсоветам подумать о ликвидации этой «системы» и укрепить горторги настолько, чтобы они смогли выполнять свою основную задачу — снабжение населения топливом?

С. ВЛАДИМИРОВ.

По следам материалов „Кузбасса"

„В долгу перед сельским хозяйством"

В корреспонденции «В долгу перед сельским хозяйством», опубликованной в газете «Кузбасс», отмечались недостатки в работе моторемонтного завода в Сталинске по изготовлению запасных частей к сельскохозяйственным машинам.

Директор завода т. Федоров в ответе указывает, что невыполнение заданий обкома ВКП(б) и облисполкома по запасным частям происходило из-за несвоевременной доставки чугуна заводу.

Сейчас задание по изготовлению запасных частей выполняется. Февральская программа выполнена на 105,2 процента.

Достойно встретим XXX годовщину Великого Октября

Настойчиво и широко внедрять скоростные методы проходки в подготовительных забоях

Принимая вызов донецких шахтеров на социалистическое соревнование, горняки Кузбасса взяли обязательство поднять угледобычу по сравнению с прошлым годом на 2.735 тысяч тонн.

Наращивание темпов угледобычи зависит прежде всего от воспроизводства и расширения очистного фронта на всех шахтах. Следовательно, хозяйственные, партийные и профсоюзные организации угольного Кузбасса обязаны каждодневно заботиться о выполнении плана подготовительных работ на каждой шахте.

Но этого пока не видно. 28 марта в нашей газете опубликована статья тов. Сенько, где рассказывалось об отставании подготовки очистного фронта на шахте имени Вахрушева. Такое же положение наблюдается и на многих шахтах комбината «Кемеровуголь». О невнимании к организации труда в проходческих бригадах на шахте «Манеиха» рассказывает в своем письме сегодня и знатный проходчик Кузбасса Петр Беляев.

На шахтах Кузбасса есть возможности повысить темпы проходки в подготовительных забоях, увеличить очистной фронт. Этого можно добиться путем настойчивого и широкого внедрения скоростных методов проходки во всех подготовительных выработках. Задача руководителей трестов и шахт, инженерно-технических работников состоит сейчас в том, чтобы возглавить соревнование проходчиков-скоростников, оказать им практическую помощь, создать им необходимые условия для высокопроизводительного труда, помочь им распространить свой опыт во всех подготовительных забоях.

★ ★

Работаем по графику цикличности

Многие тысячи километров отделяют Прокопьевск от центра угольного Донбасса — Сталино. Но стремление досрочно завершить пятилетний план восстановления и развития народного хозяйства страны сблизило нас. В эти радостные дни, переживаемые сейчас угольщиками Прокопьевска и Сталино, зародилось у меня соревнование со знатным донецким мастером угля комсомольцем Николаем Лукичевым.

Недавно тов. Лукичев со своими напарниками Корнейчуком и Рубаевым должны были пройти 0,66 метра разрезки печи. Работу осложняли неблагоприятные геологические условия, но тем не менее новатор высокопроизводительного труда прошел за смену четыре метра. И я горжусь тем, что вступил в соревнование с таким мастером скоростной проходки, и ничуть не робею перед ним, потому что уверен в своих силах.

В настоящее время я уже заканчиваю норму четвертого года, а моя бригада — полуторагодичное задание. Работаю я известным лукичевским многозабойным методом, внеся в него существенные поправки, исходящие из условий Прокопьевского угольного месторождения. Таким образом, взяв за основу метод Николая Лукичева и используя передовой опыт кузбасских мастеров забоя, я разработал свой график организации труда в забоях мелкой нарезки. Перед шахтоуправлением я поставил вопрос о расширении очистного фронта. Мне пошли навстречу.

Упорно применяя новые формы организации труда на проходке, я удлинил шпуры, создал в каждом забое залас предохранительных буровых коронок, применил более мощные электросверла, сократил время обуривания забоев и стал давать рекордные уходы — до 60 погонных метров в смену. Моя производительность выросла в три с лишним раза, месячный заработок поднялся до 13—14 тысяч рублей. В три раза производительней стали трудиться обслуживающие меня откатчики и в пять раз — запальщики.

Я постоянно имею в работе 3—4 забоя, расстояние между которыми не превышает 12 метров. Все операции в этих забоях провожу навстречу вентиляционной струе. Если струя воздуха восходящая, то работа в забоях проходит в нисходящем порядке, то есть с верхнего забоя до нижнего. Это дает возможность избегать загазовывания забоев после отпалки.

Смену начинаю с обуривания забоев электросверлом «ЗР-4», с применением буров длиной в 1,6 метра с победитовыми коронками. На обуривание одного шпура уходит от 20 до 40 секунд. Таким образом, на обуривание параллельного штрека, где я обычно располагаю одиннадцать шпуров, затрачиваю до 8 минут, а на обуривание печи затрачиваю 2—3 минуты. Вслед за мной запальщик заряжает скважины и палит забой, после чего я начинаю разборку.

Транспортировка угля производится либо качающимся конвейером «ПК-19», который устанавливается на параллельных штреках, либо перепускается по углеспускным печам на основной штрек и грузится прямо в вагоны. Это обеспечит возможность нормально загружать печи, не нарушая вентиляции в течение всего рабочего времени. Обслуживающие меня рабочие строго закреплены за своим местом, и каждый выполняет только определенные функции и определенный об'ем работы. Откатчики всю смену заняты на отгрузке угля, подносчики взрывчатки доставляют аммонит из склада к месту работы, и, таким образом, запальщик избавляется от напрасной траты времени — на ходьбу в динамитный склад.

Смена заканчивается подготовкой забоя для следующей смены, которая начинает работу строго по графику — с обуривания забоя.

Андрей ГОЛУБЕВ,
стахановец-проходчик шахты имени Сталина.

Возглавить соревнование проходчиков-скоростников

Вступив в традиционное соревнование с горняками Донбасса, моя бригада постоянно перевыполняет план. Мартовское задание на проходке мы выполнили за 14 дней. Однако раньше мы работали более производительно. Что же случилось с нами? Неужели мы разучились работать? Конечно, нет. Желание выйти победителями в соревновании с донбассовцами у нас огромное, умения прибавилось. Дело в том, что нашу проходческую бригаду скоростников забыли на шахте и на руднике.

На шахте стали считать подготовительные работы второстепенными и обычно, когда просишь порожняк, говорят:

— Нам нужен уголь, а не порода. Вот вывезем из очистных забоев уголь, будут свободные вагонетки, тогда и дадим...

«Нам нужен уголь» — вполне правильное изречение, но надо понять, что он в достатке будет только тогда, когда будут созданы условия для быстрой подготовки очистного фронта. Однако только из-за порожняка нам приходится простаивать многие часы. В марте был случай, когда бригада не получала порожняка четыре смены подряд. Кроме того, нагруженные вагонетки нам приходится откатывать вручную почти четверть километра. Много раз я требовал от начальника участка тов. Романова и начальника шахты т. Красюка установить в забое лебедку, но моя просьба осталась без ответа. Никто не обращает внимания и на другую нашу просьбу — положить в забой железные листы для ускорения погрузки.

Дело иногда доходит до анекдотичных случаев. В конце февраля мою бригаду перевели на проходку квершлага. Чем скорее пройдем мы этот квершлаг, тем быстрее вступят в эксплоатацию очистные забои двух пластов. Но проходку лимитирует отсутствие освещения. Я достал кабель, арматуру, но на шахте не оказалось электропатрона. Почти двадцать дней тянется история с патроном.

Рудник не выполняет плана угледобычи. Чтобы выправить положение с угледобычей, надо расширять очистной фронт. Следовательно, необходимо, чтобы руководители шахты и инженерно-технические работники возглавили соревнование бригад проходчиков-скоростников.

Петр БЕЛЯЕВ,
бригадир проходческой бригады шахты «Манеиха» треста «Прокопьевскуголь».

На главном направлении

Шахта имени Сталина издавна славится трудовыми подвигами своих проходчиков. Здесь выросли мастера скоростной проходки братья Назаровы, Голубев, Чушкин, Мотылицкий, имена которых известны далеко за пределами Кузбасса.

К славной плеяде мастеров-проходчиков сейчас надо причислить и Степана Милентьева — бригадира проходческой бригады, работающей на главном направлении шахты, на проходке квершлага.

Девятнадцатилетним парнем пришел Степан Милентьев на шахту имени Сталина и первое свое трудовое крещение получил в бригаде Василия Назарова, работающей на проходке главного квершлага. В ту пору бригаду Василия Назарова шахтеры с любовью называли «железной бригадой». В ней были собраны природные шахтеры, для которых шахта была родным домом. Они работали с огоньком и удивляли всех своими производственными успехами.

В такой бригаде новичку нелегко было завоевать признание мастера скоростной проходки. Но Степан Милентьев был трудолюбивым и настойчивым человеком. За три месяца он показал себя в забое так, что старые шахтеры стали говорить про него: «Этого мастера действительно дело боится».

Когда Василий Назаров ушел из шахты по старости на пенсию, проходчики сказали Степану Милентьеву:

— Быть тебе, Степан, у нас бригадиром. С тобой мы не ударим в грязь лицом.

Так оно и получилось.

Центральная магистраль шахты—главный квершлаг 200-го горизонта каждодневно продвигается вперед к новым пластам, на вскрытие новых выемочных полей. Бригада ежемесячно перевыполняет план проходки. Душой стахановского труда в бригаде является ее командир—Степан Милентьев. Он настойчиво изучает горное дело, механизацию, совершенствует методы скоростной проходки.

— Знания, вот что нам надо,—любит повторять Милентьев.

Два погонных метра в сутки на главнейшем направлении — таков лозунг проходчиков. Совершенствуя организацию труда, бригада поставила целью давать цикл в 8 рабочих часов. Были пересмотрены и учтены все возможности для перевыполнения плана. Одним из важных звеньев в выполнении цикла на проходке, является правильное расположение шпуров и полноценная отпалка. Для улучшения этого процесса Милентьев ввел оригинальный способ расположения нижнего ряда шпуров. Нижний ряд бурится из 7 шпуров, под 70 градусов наклона к лежачему боку. Крайние к бортам — 2 шпура рвутся во вторую очередь для углубления приямка. Раньше для приямка производили бурение отдельным шпуром, теперь Милентьев ввел одновременную отпалку и для приямка и подравнивания бортов. В бригаде также применяется способ поддержания слабой кровли огнивом, с помощью рельс, укрепленных на металлических кольцах,—это создает нормальные условия при отгрузке породы из забоя при слабой кровле.

Вызов донецких шахтеров на социалистическое соревнование за досрочное выполнение плана второго года новой сталинской пятилетки приумножил силы проходчиков. В январе бригада тов. Милентьева перевыполнила план. В феврале она дала сверх плана 23 погонных метра ухода на главном квершлаге. В марте к этому добавила еще 10 погонных метров.

Сейчас бригада тов. Милентьева борется за право участия в первомайском слете передовиков угледобычи Прокопьевского рудника. Бригада нуждается в действенной помощи со стороны руководителей шахты и участка. Проходчикам нужна сейчас еще одна породопогрузочная машина, сборку которой затягивает районный механик тов. Жуков. Для быстрейшего бурения нужен воздух давлением не меньше 5 атмосфер, а бригаде дают воздух давлением до двух атмосфер. Вследствие этого бригада затрачивает на бурение каждого шпура лишние 30 минут.

Эти недостатки руководству 5 района следует ликвидировать и помочь бригаде сдержать слово — выполнить годовой план к XXX годовщине Великого Октября.

Л. БОНДАРЬ.

ДНЕВНИК СОРЕВНОВАНИЯ

В третью смену 29 марта трест «Кагановичуголь» досрочно закончил выполнение квартального плана по подготовительным работам и добыче коксующихся и энергетических углей. Выдано сверх плана 27 тысяч тонн коксующихся и 20 тысяч тонн энергетических углей.

* * *

Коллективы шахт «Физкультурник» и № 9-15 в Анжеро-Судженске досрочно завершили выполнение первого квартала и выдали сверх плана сотни тонн коксующегося угля.

* * *

Кемеровский ордена Ленина азотно-туковый завод выполнил квартальный и мартовский планы по выработке продукции. Коллектив Кемеровского коксохимического завода по всем ассортиментам продукции выполнил квартальный план.

Коллектив коксового цеха (начальник тов. Габай) сверх квартальной программы выдал 9 тысяч тонн металлургического кокса. Из них 2,5 тысячи тонн кокса выдано в марте.

* * *

Коллектив Кемеровского завода «Энергия» досрочно выполнил квартальный и мартовский планы. Месячная программа выполнена на 104 процента. Сверх квартального плана выработано продукции на 100 тысяч рублей, производительность труда по сравнению с февралем поднялась на 7 процентов.

В Совете Министров Иностранных

ЗАСЕДАНИЕ 28 МАРТА

Председательствовал Э. Бевин.

Заседание началось с обсуждения внесенных предложений по вопросу о германских активах (германском имуществе) в Австрии.

По этому вопросу Французская делегация внесла на предыдущем заседании проект резолюции из трех пунктов. Этот проект содержал весьма расплывчатое определение той германской собственности в Австрии, которая не должна подпадать под понятие германских активов, изымаемых в порядке репараций с Германии на основании Потсдамского соглашения. Французский проект предусматрив здание системы арбитража ния спорных вопросов, свя манскими активами в Австр

Советская делегация пр кую формулировку, на осн под понятие германских а рии не должна подпадать «которая была захвачена единенных наций или у а зультате прямых насильс вий или в порядке ариза компенсации».

Обсуждение предложений по воп о германских активах в Авст

Д. Маршалл заявил, что Американская делегация, в основном, готова принять французские предложения по вопросу о германских активах в Австрии.

В. М. Молотов заявил, что по мнению Советской делегации, вопрос о германских активах в Австрии — часть вопроса о репарациях с Германии.

— Мы хотим возместить примерно одну десятую долю того прямого ущерба, который Гитлер причинил Советскому Союзу, — сказал В. М. Молотов. — Вместо этого нам приходится выслушивать соображения о том, как бы не обидеть Австрию, которая участвовала на стороне гитлеровской Германии в войне против союзников. Нам приходится выслушивать аргументы о неприемлемости советской формулировки, из которой следует, что под понятие германских активов, на которые не могут претендовать союзные государства, подпадает та германская собственность, за которую была получена компенсация прежними собственниками, — будь то австрийцы или не австрийцы. Если мы будем придерживаться такой точки зрения, то получится, что эти прежние собственники извлекут двойную выгоду из создавшегося положения. В свое время они уже получили компенсацию собственность, которую а теперь этим собственн их бывшее имущество.

Советская делегация по должал В. М. Молотов, — становка вопроса направле бывшего союзника Герман наносит ущерб тем госу вынесли тяжесть борьб ской Германии и, в ч серьезный ущерб Советск войска первые вступили в несли ей свободу и незави ская делегация не может рации, подписанной нашим вами в октябре 1943 год которой, наряду с прозо ды и независимости Ав но также на то, что избежать ответственнос в войне на стороне г нии. Мы считаем, что о ности не следует забыва

Министры решили пе ние предложения по ск ских активах в Австрии рассмотрение своим Замест

О докладе Координационного комит

Далее Министры обменялись мнениями по вопросу о том, в каком порядке следует провести обсуждение доклада Координационного комитета. В этом докладе суммированы предложения, внесенные в Совете Министров при обсуждении отчетного доклада Союзного Контрольного Совета в Германии, установлены общие точки зрения по ряду вопросов и отме гласия.

Решено определить на следу дании, какие вопросы из докл национного комитета будут о Совете Министров и какие бу ны для изучения специальног который будет создан для вы гласованных решений.

О составе Мирной конференции

Затем Министры вернулись к обсуждению вопроса о составе Мирной конференции.

Из выступления **Д. Маршалла** выяснилось, что Американская делегация стремится расширить круг участников Мирной конференции, вопреки ранее достигнутым соглашениям между союзниками с участием представителей США.

В. М. Молотов напомнил, что Советский Союз считает несправедливым равное участие в Мирной конференции по германскому договору, как тех союзных государств, которые участвовали своими вооруженными силами в борьбе против Германии или которые являются соседями Германии, так и тех государств, как Турция, Парагвай и Филиппины. Возьмите, например, Турцию, которая об'явила состояние войны с Германией накануне разгрома гитлеровской армии, а до этого немало помогала Германии в войне против союзников и нажилась на этом, — нельзя было бы об'яснить такое положение, если бы Турция на Мирной конференции по германскому вопросу оказалась положении с союзными госу вынесшими всю тяжесть войн Германии и, естественно, заин ными в том, чтобы закрепить победы. Было бы неправильным Парагвай или Филиппины получ же право на участие в Мирной ции по германскому договору, кобритания, Соединенные Шта ский Союз, Франция, Канада Югославия, Австралия, Бельги

Д. Маршалл продолжал нас расширения состава Мирной ко **Ж. Бидо** указал, что Французс гация предлагает установить д рин стран—к первой из них отн ные страны, соседние с Германие участвовавшие в войне против нее ственными военными силами, ко вт остальные союзные страны.

Совет Министров передал вопрос ставе Мирной конференции на д шее рассмотрение совещания Зам лей Министров по германскому воп

ЗАСЕДАНИЕ 29 МАРТА

Председательствовал В. М. Молотов.

Министры обсудили дальнейший порядок рассмотрения доклада Контрольного Совета и предложений, внесенных делегациями.

Были определены главные вопросы доклада Контрольного Совета в Германии, подлежащие обсуждению Советом Министров.

Накануне Американская делегация предложила ограничить дальнейшее обсуждение на Совете Министров этого доклада следующими тремя вопросами: 1) об экономическом единстве Германии; 2) об уровне промышленного производства в Ге нии и о возобновлении репараций; 3) о ме и характере германского времен правительства.

По предложению Советской делегац первый и второй пункты этого проекта были об'единены. Об'единенный пун сформулирован следующим образом: Ге мания, как экономическое целое, включа репарации и пересмотр уровня промыш ленности.

Советская делегация оставила за собой право поставить дополнительно вопрос о демилитаризации после рассмотрения двух намеченных пунктов.

Совет Министров назначил специальный комитет для обсуждения всех других вопросов, поставленных в докладе Контрольного Совета, и предложений, внесенных делегациями. В состав этого комитета Советская делегация выделила маршала Соколовского, Британская делегация — ген. Робертсона, Американская делегация — Э. Мейсона, Французская делегация — Э. Альфана. (ТАСС).

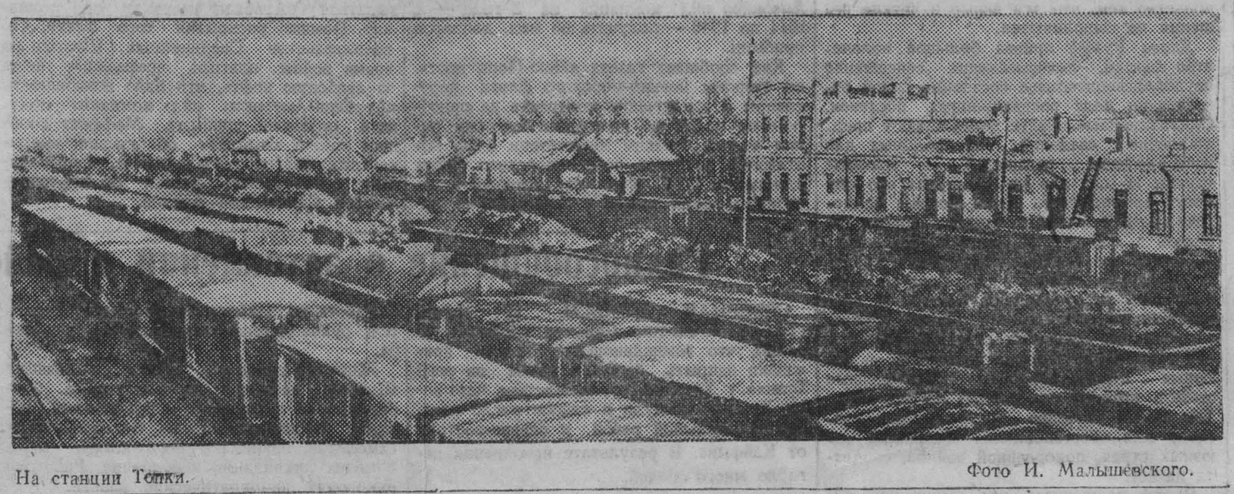

На станции Топки. Фото И. Малышевского.

Ворота Кузбасса

1. На командном пункте

Поезд идет на восток. Монотонно стучат колеса, отсчитывая стыки рельс. В этот привычный шум движения вдруг врезается громкий голос кондуктора:

— Станция Топки!

Человек, впервые попавший сюда, с любопытством оглядывается вокруг. Он не видит здесь массивных кирпичных, железобетонных сооружений, но по десяткам других примет догадывается, что находится в воротах большого индустриального центра. В человеческом потоке, в грохоте тяжеловесных составов, в беспокойных, горластых гудках паровозов он ощущает близкое присутствие шахт, заводов, строек, могучее дыхание разбуженного края.

Днем и ночью здесь кипит напряженная борьба советских людей за досрочное выполнение сталинского плана великих работ новой пятилетки.

Это особенно чувствуешь, когда попадаешь в комнату дежурного по отделению дороги. Здесь ведут счет времени и учет выполнения плана на шахтах, заводах, стройках, направляют грузопотоки во все уголки индустриального Кузбасса. И оттого здесь слышно все, что делается в Кузнецкой котловине, изрезанной железнодорожными путями.

Дежурный по отделению Василий Иосифович Сикоро отрывает глаза от графика, берет наушники и включает селектор.

— Под эстакадами шахты «Северная», —слышится резкий возбужденный голос в селекторе,—пятьдесят четыре вагона с углем. Дайте паровоз вытащить их на станцию Предкомбинат...

Пропустите порожняк на Проектную, иначе задерживается кольцовка с углем, — говорят в Байкаима.

— На Кемерово приготовлена кольцовка с коксующимися углями...

— На станции Арлюк два маршрута кокса... Необходимо вытолкнуть на Юргу.

— Пропустите крепеж,—звонят из Ленинска.

— Примите состав с тракторами, автомашинами,—настаивают с соседнего отделения дороги.

Много надо знания и творческой инициативы, чтобы оперативно и четко решить все эти неотложные вопросы и умело направлять движение, обеспечивая своевременную доставку грузов и отправку продукции во все концы Советского Союза.

Кузбасс растет. Каждый год в нем рождаются новые шахты, заводы, фабрики, увеличивается грузопоток. Усложняется работа топкинских железнодорожников. Все больше и больше требуется от них усилий и творческого огонька в работе, чтобы обеспечивать бесперебойную работу индустриального Кузбасса.

2. Старая гвардия

В красном уголке депо, куда собрались в обеденный перерыв почти все паровозники послушать первое выступление самодеятельного джаз-оркестра, нам довелось познакомиться с Михаилом Андриановичем Гусевым, машинистом-инструктором. Это один из славной пятерки топкинских железнодорожников, представленных за долголетнюю, беспорочную службу на транспорте к награждению орденом Трудового Красного Знамени.

Машинисты первого класса товарищи Гусев, Новитченко, Королев, Гончаров и Мыскин являются старейшими машинистами кузбасской магистрали. В далекие годы борьбы с белогвардейцами за социалистический Кузбасс товарищ Мыскин водил бронепоезд, а машинисты тт. Гусев и Королев возили кемеровских и кольчугинских шахтеров-красногвардейцев в бои на станцию Арлюк. Это они и спасли единственный на станции паровоз в дни отступления колчаковцев и повезли на нем первый эшелон угля для молодой Советской республики. Все машинисты, которые сейчас водят локомотивы по кузбасским дорогам, учились у них. И недаром эту пятерку седоусых стариков здесь с уважением называют «наша старая гвардия».

— Двадцать девять лет назад, — вспоминает Михаил Андрианович Гусев,— около железнодорожного полотна было шесть или семь деревянных бараков, окруженных топким болотом. Отсюда, видимо, и название произошло — Топки. Тихая в ту пору была жизнь на станции. Поезда шли редко, со скоростью не больше 15 километров в час. Составы водили весом в 45 тысяч пудов. В депо работали с факелами, зимой отопляли помещение железными печурками. Все механическое оборудование состояло из трех примитивных станков. Бывало, паровозы, на под'емном ремонте простаивали месяцами.

Волей большевистской партии и героическим трудом рабочего класса в Кузнецкой котловине зажглись огни сталинских новостроек. Со всех концов необ'ятной советской земли потянулись сюда эшелоны с материалами, оборудованием, машинами, усилился приток людей. Машинисты стали водить поезда «на большом клапане». Топки стали воротами Кузбасса.

В годы сталинских пятилеток они превратились в крупнейший железнодорожный узел. Здесь выросло депо, оборудованное новой техникой, вагоноремонтные мастерские, расширено путевое и тягловое хозяйство, механизированы многие трудоемкие процессы.

О том, насколько выросли транспортники, показывает следующее: все, что делалось раньше здесь за сутки, теперь делается за один час.

Техническая скорость поездов и вес составов удвоились. Лучшие машинисты-лунинцы Топкинского депо, как Константин Антонович Шаров—депутат Верховного Совета РСФСР, его ученики Василий Лиходед, Андрей Старожилов и машинисты Атаманов, Бардин, Романченко, водят составы весом до двух тысяч пятисот тонн на большой скорости.

В паровозном депо количество стойл увеличилось в два раза. Построены литейный, заготовительный цехи. Факелы заменены электричеством, «жаровики» — паровым отоплением. В связи с этим повысились интенсивность труда и качество ремонта. Пробег паровозов увеличился вдвое, под'емный ремонт локомотивов сейчас производится около трех суток.

Рядом с паровозным выросло вагоноремонтное депо, где производят капитальный, средний и годовой ремонт вагонов.

За последние десять лет пропускная способность депо увеличилась в три раза. Гордостью коллектива топкинских вагонников являются передовики соревнования —стахановец кузнец Федор Илларионович Стерликов, осмотрщик вагонов Матвей Васильевич Светлов, поездной мастер Александр Данилович Потопольский.

3. Энтузиаст сталинской пятилетки

Так назвал секретарь партийного бюро вагонного депо тов. Пронин стахановца кузнеца Федора Илларионовича Стерликова.

Он старожил-сибиряк, самоучка. Сейчас никто еще из топкинских кузнецов не может сравняться с ним в мастерстве по сварке вагонных крюков—этой ответственной детали вагона. Он работает одновременно на двух—трех горнах и обычно выполняет производственные задания на 200—300 процентов. Но главное — он умеет ценить время и так верно умеет рассчитывать, что у него ни одна минута рабочего времени не пропадает даром.

— Не стану кривить душой, — замечает Федор Илларионович, хитровато улыбаясь и сдвигая ушанку на упрямый затылок, — однажды я-таки здорово просчитался.

Секретарь партбюро понял его и тоже улыбнулся.

— Случилось так, — продолжал Стерликов. — В прошлом году на общем собрании вагонников я выступил и сказал: беру обязательство выполнить пятилетку за два с половиной года. Конечно, я это не сказал «с ветру», а обдуманно, с расчетцем, а теперь выходит—здорово ошибся. Вот смотрите: за первый год я выпол нил 2·8 годовых нормы. Получается, чт я пятилетку могу выполнить меньше чем за два года. Теперь надо принять во вн мание мое желание помочь родине п можно быстрее залечить раны войны. Т выходит, что я пятилетку июле — за полтора года. С теперь и работаю.

4. Трудовой вклад вагонников

Досрочно выполнить первую довоенн пятилетку—этим стремлением горят сер ца всех стахановцев и ударников Топкинского железнодорожного узла. Много творческой инициативы, хозяйского расчета вкладывают они в общенародное дело. На станционных путях мы встретились с осмотрщиком вагонов Матвеем Васильевичем Светловым. Вместе со слесарем Табачниковым и осмотрщиком тов. Пономаренко они меняли буксу у вагона кольцовки, приготовленной к отправке.

В круг служебных обязанностей Матвея Васильевича не входит заниматься ремонтом вагонов, помогать слесарям. Его дело только осмотреть вагон, указать, что надо починить. Однако он с этим не считается. Обнаружив неисправную буксу, выщербленный подшипник или заметив другую «болезнь», товарищ Светлов говорит:

—Отцеплять не будем, отремонтируем. И тут же первый закатывает рукава.

— Безотцепочный ремонт, — замечает Матвей Васильевич, — ускоряет движение поездов, увеличивает оборот вагонов. Этим мы помогаем выполнить пятилетку досрочно.

Ив. БАЛИБАЛОВ,
Спец. корр. «Кузбасса».

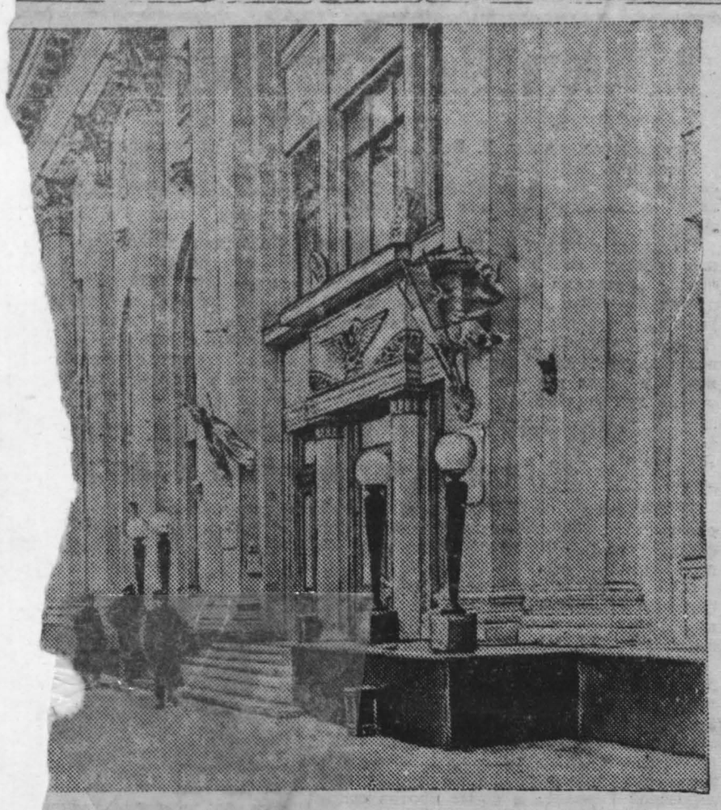

...ая сессия Совета Министров Иностранных Дел.
Дом авиационной промышленности в Москве, в котором проходят ...а Министров. (Фотохроника ТАСС).

...ете Министров Иностранных Дел

...совещании Заместителей Министров ...странных Дел по германскому вопросу

ДОКЛАД ПРЕДСЕДАТЕЛЯ МЕЖСОЮЗНИЧЕСКОГО РЕПАРАЦИОННОГО БЮРО Ж. РУЭФФА

...а совещание Заместителей Ми... иностранных Дел по германскому ... заслушало доклад председателя ...нического репарационного бюро ... Ж. Руэффа. Как известно, это ...тство) представляет интересы 18 ...стран. Оно создано для обеспе... справедливого распределения гер... репараций между этими странами. ...в октябре 1946 года Ассамб... межсоюзнического репарационного ... сообщила Совету Министров ...ных Дел, что поставки герман... промышленного оборудования из за... зон в счет репараций идут край... ...енно и что положение, создавшее... ...зи с этим, противоречит решениям ... и Потсдамской конференций. В ...47 года Межсоюзническое репа... агентство (бюро) обратилось к ...инистров с новым письмом по ...просу и просило дать его делега... ...можность представить дополни... ...пояснения. Министры Иностран... поручили своим Заместителям ...ть представителей Межсоюзниче... ...ародного агентства (бюро) и ...ставить Совету Министров свои сооб... ...ния.

...едседатель Межсоюзнического репа... ...ного бюро Ж. Руэфф в своем почти ...совом докладе привел фактические ...е, показывающие совершенно не... ...летворительное состояние репарацион... ...ставок из западных зон оккупации. ...18 месяцев, прошедших после принятия ...тсдамских решений, для распределения ...жду 18 союзными странами оккупацио... ...е власти западных зон выделили 254 ...рговых парохода и 72 завода. Кроме ...ого, командующий американской зоной разрешил из'ять оборудование, пригодное для обычного производственного использования, с 71 военного завода. Руэфф подчеркнул, что в данном случае речь идет не о полном оборудовании этих заводов, а только об отдельных машинах, которые подлежали бы уничтожению, если бы не были из'яты.

Командующий британской зоной предложил репарационному бюро изыскать в этой зоне оборудование, которое желали бы получить заинтересованные союзные страны, на сумму в 75 миллионов германских марок. Командующий французской зоной сделал такое же предложение относительно машин на сумму в 15 миллионов марок. Однако, заметил Руэфф, хотя со времени, когда были сделаны эти предложения, прошло уже три месяца, до сих пор предназначены к поставкам машины лишь на 12 миллионов германских марок.

— Необходимо отметить, — продолжал Руэфф, — что, помимо 72 заводов, предоставленных в распоряжение репарационного бюро, все остальное представляет собой некомплектное, разрозненное оборудование, различное по своему происхождению и качеству. К тому же заводы и оборудование, предоставленные в наше распоряжение, в значительной части еще не переданы странам, которые должны их получить. Они лишь предназначены для распределения.

Руэфф напомнил для сравнения, что после первой мировой войны репарационные поставки из Германии носили несравненно более широкий характер. В 1919 ...решено, что Германия должна ...вить — до 1 апреля 1921 года ...на сумму в 20 миллиардов зо... ...марок. 1 апреля 1921 года Межсо... ...нический репарационный орган конста... ...ировал, что Германия не выполнила свое... ...го обязательства и что она произвела поставки лишь на 8 миллиардов золотых марок.

— Сравним на минуту положение, существовавшее тогда, с нынешним положением, — сказал Руэфф. — С июня 1919 года по апрель 1921 года Германия осуществила поставки на сумму в 8 миллиардов золотых марок. Теперь же, за 18 месяцев, прошедших со дня принятия Потсдамского решения, Германия поставила лишь торговые корабли, оцениваемые в 19 миллионов фунтов стерлингов, и промышленное оборудование, оцениваемое в 71 миллиона бумажных германских марок. Разница красноречивая и печальная! Может быть скажут, что это сравнение неправильно, что Германия потерпела на этот раз гораздо большие потери и разрушения, нежели в первой войне, и что поэтому сейчас нельзя ожидать от нее репараций в таком же об'еме, как в 1919—1921 гг.? Однако это было бы неправильно. В документах Союзного Контрольного Совета предусмотрено общее количество заводов, предназначенных для из'ятия из Германии в счет репараций, — в этом списке 1.546 заводов. Я считаю, однако, что, если бы план, определяющий уровень германской промышленности, был полностью осуществлен, то, вероятно, можно было бы из'ять еще несколько сот заводов. Таким образом, соображения относительно состояния германской экономики не могут оправдать неудовлетворительный ход репарационных поставок.

Иногда говорят, что репарационные поставки капитального промышленного оборудования мало что дают тем союзным странам, которые их получают. И этот довод, по-моему, несостоятелен, — сказал Руэфф — Сообщения, которые мы получали и продолжаем получать от заинтересованных стран, говорят о том, что большинство их придает большое значение поставкам промышленного оборудования и машин. Особенно это относится к тем 16 странам, которым не была предоставлена возможность сделать какой-либо выбор. Эти союзные страны испытывают большую нужду в заводском оборудовании. Получение этого оборудования дало бы союзным странам возможность быстрее восстановить все то, что было разрушено во время войны, залечить раны, встать на путь экономического восстановления. Тем более необходимо, чтобы репарационные поставки осуществлялись как можно быстрее.

Руэфф напомнил, что в Потсдамских решениях несколько раз подчеркивалось, что поставки промышленного оборудования в счет репараций должны быть осуществлены как можно быстрее. Было решено, что количество оборудования, подлежащего из'ятию из западных зон, будет определено «самое позднее в течение шести месяцев» со дня подписания Потсдамского соглашения. Далее было решено, что поставки этого оборудования «начнутся так скоро, как это возможно, и будут закончены в течение двух лет» после того, как будет определено количество оборудования, подлежащего из'ятию. Наконец, были предусмотрены авансовые поставки. Союзные страны, интересы которых представляет Межсоюзническое репарационное агентство (бюро), высказывают большое недовольство тем, что эти ясные и четкие решения не выполняются.

Далее Руэфф привел большое количество фактов, показывающих совершенно неудовлетворительное состояние самой организации дела репарационных поставок. Оккупационные власти задерживают представление сведений, необходимых для распределения репараций, — союзные страны до сих пор не знают, на что они могут рассчитывать. Даже по тем немногочисленным заводам, которые решено передать в счет репараций, всячески задерживается составление инвентарных описей. В результате вместо планомерного комплектного распределения заводов и промышленного оборудования между заинтересованными союзными странами происходит распыление этого оборудования — союзные страны получают разрозненные станки, которые им трудно использовать. Тем самым значение репарационных поставок для восстановления экономики союзных стран, подорванной войной, сводится на-нет.

Руэфф подчеркнул, что затягивание репарационных поставок уменьшает шансы на то, что справедливые претензии союзных стран на возмещение понесенного ими ущерба будут удовлетворены.

—Заводы, которые были предназначены или могли быть предназначены для репараций, снова пускаются в ход. — сказал он. — Вокруг этих заводов образуется клубок специфических интересов, мешающих тому, чтобы эти заводы были из'яты из Германии. Мы считаем, что сейчас наступил крайний момент, когда еще можно исправить создавшееся положение. Если же и сейчас ничего не будет сделано, то совершенно очевидно, что в конце концов справедливые требования союзных держав не будут удовлетворены. Нашей главной заботой сейчас является быстрое возобновление и проведение в жизнь программы репарационных поставок, в соответствии с решениями, принятыми в Потсдаме.

В заключение Руэфф сделал несколько практических замечаний относительно организации дела репарационных поставок, указав на ужасающую волокиту в организации дела поставок и подчеркнув, что эти замечания носят неофициальный характер, выражая его личное мнение.

Заместители Министров решили обменяться мнениями по поводу сделанного Руэффом сообщения на следующем заседании. (ТАСС).

В Совете Безопасности

НЬЮ-ЙОРК, 29 марта. (ТАСС). Совет Безопасности на своем заседании 28 марта заслушал пространное выступление делегата США Остина, который защищал прокламированную Трумэном политику в отношении Греции и Турции.

В начале заседания председательствующий Аранья огласил временную повестку дня, в которую была включена просьба США обсудить «греческий вопрос, «которым занимается Совет Безопасности», и американский проект соглашения об опеке над бывшими японскими подмандатными островами на Тихом океане.

Делегат СССР А. А. Громыко заявил, что просьба США не касается ранее стоявшего на рассмотрении вопроса об инцидентах на северной границе Греции, а представляет собой совершенно новый вопрос. Поэтому, заявил Громыко, нужно включить эту просьбу в повестку дня в качестве нового вопроса.

Затем Аранья спросил, будут ли сделаны еще какие-либо заявления или возражения, и после короткой паузы об'явил, что повестка дня принята.

Громыко повторил, что он не против включения вопроса в повестку дня, но считает, что в соответствии с фактами его нужно рассматривать как отдельный новый вопрос.

После того, как Остин закончил чтение своего заявления, Громыко указал, что Остин сделал важное заявление, которое он хотел бы изучить. Громыко сказал, что он коснется этого вопроса на следующем заседании. Совет решил назначить это заседание на 7 апреля.

Затем Совет возобновил рассмотрение американского проекта опеки над бывшими японскими подмандатными островами. Аранья предложил представителям Канады, Индии, Филиппин, Новой Зеландии и Голландии участвовать в обсуждении, согласно вынесенному раньше решению. Выступивший первым австралийский представитель Ходжсон заявил, что Австралия берет обратно свою поправку, заключавшуюся в том, что соглашение об опеке должно подлежать утверждению на тихоокеанской мирной конференции.

Представитель Голландии Ван Клеффенс поддержал американский проект соглашения и заявил, что он хотел бы впоследствии сделать свои замечания по поправкам.

Представитель Новой Зеландии Берендсен заявил, что он поддерживает проект опеки США, но считает, что соглашение будет окончательным только после вступления в силу мирного договора и после того, как Япония откажется от каких-либо оставшихся у нее прав. Однако Новая Зеландия лишь излагает факты, а не поднимает вопроса. Берендсен предложил некоторые изменения к проекту, включая устранение условия 8-й статьи об исключительном экономическом статуте управляющей власти. Он также заявил, что 13-я статья предоставляет управляющей власти исключительные полномочия на закрытие любых районов территории, и высказал мнение, что Совет Безопасности должен быть ...едомлен о любом случае закрытия района.

Канадский представитель одобрил американский проект об опеке, но выразил пожелание, чтобы этот проект обеспечил более широкий международный надзор над подопечными территориями.

Индийский представитель Мудалиар выразил несогласие с заявлением Берендсена о том, что необходимо согласие Японии на передачу подмандатных островов под опеку США. Мудалиар выступил против исключительного экономического статута управляющей власти, однако он заявил, что считает 13-ю статью удовлетворительной.

Представитель Филиппин поддержал проект США.

Обсуждение вопроса об опеке будет возобновлено 2 апреля.

Американское общественное мнение о послании Трумэна

НЬЮ-ЙОРК, 30 марта. (ТАСС). Члены сената США от демократической партии Пеппер и Тэйлор сообщают, что они получают от избирателей много писем по поводу внесенной ими в сенат резолюции, в которой осуждается послание Трумэна, оглашенное им в конгрессе по вопросу о Греции и Турции. Подавляющее большинство избирателей в своих письмах одобряет эту резолюцию. После речи Трумэна 12 марта Пеппер получил около тысячи писем. Более чем в 800 из них содержатся возражения против предложений Трумэна. После выступления Пеппера по вашингтонскому радио с речью, в которой он раз'яснил свою позицию, радиостанция попросила слушателей высказать по телефону свое мнение. Сообщается, что 540 слушателей одобрили позицию Пеппера, а 140 выступили против нее.

Вашингтонский корреспондент газеты «ПМ» сообщает, что он провел опрос 20 сенаторов от самых различных районов США. Сенаторы сообщили, что подавляющее большинство их избирателей в своих письмах резко критикует план оказания Соединенными Штатами прямой военной помощи Греции и Турции.

6 сенаторов от восточных штатов получили приблизительно 500 писем, причем в значительном большинстве этих писем содержится решительное возражение против предложений Трумэна. На имя пяти сенаторов от западных штатов поступило около 4 тысяч писем, причем авторы большинства из них возражают против военной помощи Греции и Турции. Сенаторы от шести среднезападных штатов получили приблизительно тысячу писем, в которых в основном выражается беспокойство по поводу всех последствий политики Трумэна.

Газета «Стар джорнэл» (Миннеаполис) опубликовала письмо, содержащее текст резолюции, принятой «Демократической ассоциацией рабочих ферм» в штате Миннесота. Резолюция решительно поддерживает позицию бывшего вице-президента Генри Уоллеса и призывает не действовать через голову организации Об'единенных наций.

ПРИНЯТИЕ В ШТАТЕ НЬЮ-ЙОРК ЗАКОНА О ЗАПРЕЩЕНИИ ЗАБАСТОВОК

НЬЮ-ЙОРК, 29 марта. (ТАСС). Губернатор штата Нью-Йорк Дьюи подписал принятый законодательным собранием штата законопроект о запрещении в штате забастовок рабочих и служащих общественных и муниципальных предприятий и учреждений. Закон вступает в силу немедленно и предусматривает чрезвычайно жесткую меру против бастующих — автоматическое увольнение с работы. Обратный прием на работу допускается без права на повышение зарплаты в течение трех лет и с сокращением на 5 лет уже имеющегося у работника стажа, необходимого для получения пенсии.

Законопроект был внесен на рассмотрение законодательного собрания 12 февраля — за неделю до забастовки учителей в городе Буффало. Печать отмечает, что Дьюи оказывал сильное давление на законодательное собрание, стремясь побудить его принять законопроект. Профсоюзы заявили решительный протест против этого закона.

К ДЕЯТЕЛЬНОСТИ АМЕРИКАНСКИХ НЕФТЯНЫХ КОМПАНИЙ НА СРЕДНЕМ ВОСТОКЕ

ВАШИНГТОН, 30 марта. (ТАСС). Газета «Балтимор сан» пишет, что несмотря на попытки, предпринимаемые официальными дипломатическими способами, приумножить то значение, которое имела заинтересованность в нефти при формулировании новой «доктрины» Трумэна, имеются веские доказательства того, что политика Соединенных Штатов основывается на том, что Греция, Турция и Иран представляют собой ключевые позиции на пути к огромным запасам нефти в Саудовской Аравии, в которую вложены крупные американские капиталы. Положение с нефтью в Саудовской Аравии, пишет газета, стало предметом изучения комиссии сената по расследованию военных прибылей, которая 28 марта заслушала показания бывшего видного представителя нефтяной компании Моффетта, обвинившего военно-морской флот в уплате непомерно высоких цен за аравийскую нефть, что дало возможность принадлежащей американцам «Арабиен-Америкэн ойл компани» за 3 года — с 1944 по 1946 — получить 68 млн. долларов прибыли.

Как сообщает газета «Нью-Йорк пост», со стороны военно-морского флота переговоры о заключении контракта на приобретение нефти по непомерно высоким ценам велись бывшим директором бюро поставок и расчетов военно-морского флота адмиралом В. С. Картером, который в настоящее время связан с известным спекулянтом Уолл-стрита Беном Смитом. Брат Картера — адмирал Эндрю Картер — в то время был представителем управления по вопросам нефти армии и военно-морского флота и затем стал председателем филиала компании «Стандарт ойл оф Калифорния» — «Оверсис танкшип корпорэйшн». Как отмечает газета, члены сенатской комиссии заявили, что они намереваются провести расследование с целью выяснить роль, которую братья Картер играли в переговорах по заключению нефтяных контрактов, и указали, что расследование может быть продлено с целью полного раскрытия всего вопроса о «нефтяной дипломатии» на Среднем Востоке.

28 марта показания комиссии давал Моффетт, являвшийся в прошлом одним из руководителей компании «Стандарт ойл компани оф Калифорния» и председателем правления директоров компании «Калифорния-Арабиен стандарт ойл компани», которая в дальнейшем стала называться «Арабиен-Америкэн ойл компани». Помимо раскрытия того факта, что правительство Соединенных Штатов во время войны платило чрезмерные цены за арабскую нефть, что дало возможность «Арабиен-Америкэн ойл компани» получить огромные прибыли, Моффетт сообщил также комиссии об усилиях американских нефтепромышленников, направленных к оттеснению Англии от нефтепромыслов Саудовской Аравии.

ПРЕДСТОЯЩАЯ ПОЕЗДКА УОЛЛЕСА ПО СТРАНАМ ЕВРОПЫ

НЬЮ-ЙОРК, 30 марта. (ТАСС). Бывший вице-президент США Уоллес об'явил, что он посетит Францию, Швецию, Норвегию, Данию, не считая ранее об'явленного визита в Англию, который состоится в апреле месяце.

ВЫСТУПЛЕНИЕ ПЕППЕРА

НЬЮ-ЙОРК, 28 марта. (ТАСС). Сенатор Пеппер (демократ, от штата Флорида) в своей речи, произнесенной по радио в Нью-Йорке, вновь призывал Соединенные Штаты оказать помощь голодающему греческому народу, но не вмешиваться в греческие и турецкие политические и военные дела. Пеппер резко осудил предложение Трумэна о том, чтобы Соединенные Штаты без консультации с Об'единенными нациями оказали помощь греческой армии, возглавляемой потерявшим доверие королем, и подавляли восстание героического греческого народа. Указав на то, что Англия потратила миллионы долларов на Грецию, не решив греческой проблемы, Пеппер задал вопрос, сколько же будет стоить Соединенным Штатам программа помощи греческому правительству и не повлечет ли это в конце концов вмешательства в дела Италии, Франции и других стран.

Касаясь турецкой ситуации, Пеппер указал, что никто не заявляет, что Красная Армия угрожает Турции и что, если бы даже такая угроза существовала, Об'единенные нации, а не Соединенные Штаты должны были бы иметь дело с такой ситуацией.

Пеппер сказал, что нынешний кризис касается в большей степени организации Об'единенных наций, чем Греции и Турции. В заключение Пеппер обратился к американскому народу с призывом протестовать против нынешнего курса правительства, который подрывает организацию Об'единенных наций.

«НЬЮ-ЙОРК ТАЙМС» О ПОДАВЛЕНИИ ВОССТАНИЯ НА ФОРМОЗЕ

НЬЮ-ЙОРК, 30 марта. (ТАСС). Нанкинский корреспондент газеты «Нью-Йорк таймс» Дордин сообщает, что недавно прибывшие с Формозы иностранцы подтверждают сообщения о кровавой расправе китайских правительственных войск с местным населением. Очевидцы подтверждают также, что во время подавления восстания было убито 10.000 формозцев. Американец, приехавший из Тайбея, сообщил, что войска, прибывшие с территории собственно Китая 7 марта, в течение трех дней грабили, калечили и убивали местное население. Улицы кварталов, населенные беднотой, были покрыты телами убитых.

Две женщины-иностранки, прибывшие в Нанкин, рассказывают, что в Бинтуне, вблизи Тайко, прибывшие гоминдановские войска начали расстреливать из пулеметов местное население на улицах.

Приезжий англичанин сообщил, что аналогичные действия имели место в Такао. Китайские войска казнили формозских лидеров, заключили в тюрьмы и мучили тысячи формозцев. Сотни людей были расстреляны из пулеметов. Когда формозцы скрывались в горах, китайские самолеты разбрасывали листовки, подписанные Чан Кай-ши, в которых говорилось, что всякий, кто вернется, будет помилован. Однако, когда формозские жители стали возвращаться, солдаты убивали их.

Радиосообщение о затоплении в районе реки Хуанхэ

СЕВЕРНАЯ ШЕНЬСИ, 27 марта. (ТАСС). Агентство Синьхуа сообщает по радио, что гоминдановские власти приказали закрыть брешь в дамбе на реке Хуанхэ у Хуаюанькоу, вследствие чего воды Хуанхэ хлынули в старое русло реки, затопив большой район к северо-востоку от Кайфына. В результате наводнения погибло много людей.

Брешь в дамбе была закрыта вопреки соглашению, достигнутому между китайским правительством, ЮНРРА, демократической армией (коммунистами) и, Китайской национальной администрацией помощи и восстановления» о том, что брешь будет закрыта только после ремонта дамбы и эвакуации населения, живущего на месте старого русла реки.

Работа по заделке бреши производилась под руководством американского инженера.

Жители западной части провинции Шаньдун, несмотря на постоянные бомбардировки с воздуха и пулеметный обстрел, производимый с гоминдановских самолетов, принимают необходимые меры в целях ликвидации наводнения. Работами руководят демократические власти.

(В ходе военных действий в первые годы войны в Китае была разрушена дамба на реке Хуанхэ, вследствие чего река потекла по новому руслу. На месте старого русла поселилось большое число беженцев из других провинций. Район старого русла входит в один из освобожденных демократическими армиями районов. Прим. ред.).

Заявление Дун Би-у

СЕВЕРНАЯ ШЕНЬСИ, 28 марта. (ТАСС). Агентство Синьхуа передало по радио заявление руководителя организации по оказанию помощи в освобожденных районах Китая Дун Би-у в связи с закрытием бреши в дамбе на реке Хуанхэ.

В заявлении говорится, что одновременно с крупным наступлением на Яньань гоминдановские военные власти не остановились перед тем, чтобы закрыть брешь в дамбе на реке Хуанхэ и затопить жилища нескольких миллионов человек, поселившихся вдоль берегов старого русла реки. Это было сделано для того, чтобы содействовать военным операциям к югу от старого русла реки и достичь военной цели — отрезать так называемые освобожденные районы (районы, освобожденные от японцев во время войны народно-демократическими войсками Китая).

«Это недобросовестное, преступное действие, — говорится в заявлении, — полностью уничтожило соглашение о работах на реке Хуанхэ, достигнутое раньше. В соответствии с ранее достигнутым соглашением предусматривалось, что закрытие бреши в дамбе на реке Хуанхэ не должно производиться до тех пор, пока не будет закончена перестройка дамбы, ремонт опасных мест в ней и пока не будет оказана помощь беженцам, поселившимся вдоль старого русла реки. Наступление гоминдановских войск на освобожденные районы сделано возможным вести работы по перестройке и ремонту дамбы в течение последних месяцев».

Указав, что ЮНРРА и так называемая «Китайская национальная администрация помощи и восстановления» (правительственный орган, ведающий распределением средств, получаемых от ЮНРРА) также является участниками соглашения о работах на реке Хуанхэ и что обе эти организации дали гарантию в том, что это соглашение будет осуществлено, Дун Би-у заявил:

«Однако, они не выступили против нарушения гоминдановскими властями соглашения о работах на реке Хуанхэ. Таким образом, эти власти осмелились игнорировать соглашение и закрыли брешь в дамбе у Хуаюанькоу».

Обращаясь от имени страдающего от бедствия населения освобожденных районов ко всему миру с призывом о помощи, Дун Би-у сказал:

«Если ЮНРРА имеет хотя бы малейшее намерение оказать помощь китайскому народу, она должна немедленно выполнить свои прежние заявления, прекратить посылку материалов «Китайской национальной администрации помощи и восстановления» и удалить все оборудование, материалы и технический персонал, участвующий в закрытии бреши в дамбе на реке Хуанхэ.

Мы имеем полное право потребовать, чтобы ЮНРРА направила непосредственно в освобожденные районы Китая материалы для оказания помощи страдающему от бедствия населению, живущему вдоль старого русла реки Хуанхэ».

В заключение в заявлении Дун Би-у говорится:

«Отвод реки Хуанхэ в старое русло, вследствие чего от наводнения пострадали жители, живущие вдоль старого русла реки, является непростительным преступлением. Мы оставляем за собой все права и свободу провозгласить наказание за такое преступное действие».

Открытие русского института при Будапештском университете

БУДАПЕШТ, 29 марта (ТАСС). Вчера состоялась церемония открытия русского института при Будапештском университете. Институт будет готовить преподавателей русского языка и литературы для школ и других учебных заведений Венгрии. В текущем году на первый курс института принято 55 студентов.

На открытии института с приветственной речью выступил министр просвещения Венгрии Ортутан. От советской миссии выступил советник Г. С. Барулин.

Затем директор русского института Трочани сделал доклад об истории развития русской и венгерской литературы и языка.

ПОДРОБНОСТИ УБИЙСТВА ГЕНЕРАЛА СВЕРЧЕВСКОГО

ВАРШАВА, 29 марта. (ТАСС). Все польские газеты поместили сегодня на первых страницах в больших траурных рамках извещение министерства национальной обороны, председателя совета министров Циранкевича, маршала (председателя) сейма и других польских деятелей об убийстве украинскими фашистами одного из лучших борцов за независимость и свободу Польши генерала Карла Сверчевского.

В опубликованном в газетах сообщении польского агентства печати приводятся подробности гибели Сверчевского:

Генерал Сверчевский, говорится в сообщении, выехал для проведения инспектирования частей и гарнизонов в район Сянока. После посещения Балигроя он направился в местность Цисна, где еще оперируют остатки блуждающих фашистских банд.

Генерала Сверчевского сопровождали командующий Краковским военным округом Венцковский, несколько высших офицеров, а также военная охрана. В одном из горных ущелий на них напала банда, которая открыла огонь. Были убиты генерал Сверчевский, один офицер и два солдата. Командир полка и 3 солдата ранены.

Охрана, сопровождавшая генерала Сверчевского, отбив нападение банды, немедленно начала ее преследовать.

На процессе Тисо

ПРАГА, 29 марта. (ТАСС). На днях закончилось судебное разбирательство дела предателей словацкого народа Тисо, Маха и Дурчанского. После речи представителя обвинения, потребовавшего вынесения смертного приговора всем подсудимым, выступили защитники подсудимых, а затем Тисо и Мах произнесли свои последние слова. Вынесение приговора ожидается во второй половине апреля.

РЕШЕНИЕ СОБРАНИЯ ГОРОДСКИХ ДЕПУТАТОВ БЕРЛИНА

БЕРЛИН, 30 марта. (ТАСС). Газета «Трибюне» сообщает, что собрание городских депутатов Берлина 27 марта единодушно приняло постановление о безвозмездном отчуждении собственности военных преступников и активных гитлеровцев, которые не попадают под закон от 11 февраля об отчуждении концернов и передаче их в руки общественности. Временно, до общегерманского урегулирования этого вопроса, город Берлин берет на себя опеку над этой собственностью. Постановление распространяется также на собственность, которая должна быть отчуждена на основе закона № 52 или приказа № 124 и № 126 союзных оккупационных властей. Прибыль от проданных ценностей будет передана в собственность Берлина для специального фонда по возмещению убытков лицам, пострадавшим от фашизма и Нюрнбергских законов. Вопрос о распределении решает комитет городского собрания депутатов.

Это постановление является результатом совещания хозяйственно-политического комитета городского собрания депутатов на основе предложения социалистической единой партии Германии (СЕПГ). Постановление подлежит санкции Союзной комендатуры.

УБИЙСТВО ЛИДЕРА ПАРАГВАЙСКОЙ КОМПАРТИИ

МОНТЕВИДЕО, 29 марта. (ТАСС). По сведениям печати, в столице Парагвая — городе Асунсьоне был убит в тюрьме лидер парагвайской компартии и генеральный секретарь рабочего совета Парагвая Тимотео Охеда.

ХРОНИКА

ПРАГА, 28 марта. (ТАСС). Как передает Чехословацкое телеграфное агентство, бывшие чехословацкие журналисты Крик, Козишек и Новак были приговорены 26 марта Пражским национальным судом к смертной казни через повешение за сотрудничество с врагом. Приговор приведен в исполнение в тот же день.

ЛОНДОН, 29 марта. (ТАСС). Агентство Рейтер передает из Осло, что в июне этого года в Норвегии начнется большой процесс военных преступников. Перед судом предстанет глава гестапо в Норвегии Зигрид Фемер, который повинен в пытках и истязаниях военнопленных в Норвегии. Кроме того, он обвиняется в отправке норвежцев в лагери истребления в Германии.

Ответственный редактор
А. БАБАЯНЦ.

ГОСЦИРК.—Прощальные гастроли кавказского национального аттракциона —
10 АЛИ-БЕК 10
Последние дни работы. Воздушный полет
4 РЯБИНИНЫ 4
и большое цирковое представление. Начало в 9 часов вечера. Касса открыта с 12 часов дня.

Артель «Труженик» принимает заказы на художественную вышивку: гладь, крест, ришелье. Обращаться: ул. Степана Разина, № 4.

Правление.

ТРЕБУЮТСЯ:
Государственному союзному заводу на постоянную работу: инженеры-механики, инженеры-технологи, химики, лаборанты, экономисты, слесари, машинисты, сварщики, грузчики автомашин, строительные рабочие всех специальностей, секретарь, начальник АХО, машинистка, зам. главного бухгалтера, агенты по снабжению. Оплата по соглашению. Обращаться: остановка автобуса АТЗ (бывшая углеперегонка), телефоны: 20-13 и 20-21.

Адрес редакции и издательства: г. Кемерово, ул. Сталина, № 74. Телефоны: ответственного редактора — 2-24; зам. редактора — 4-85; ответственного секретаря редакции — 2-53; отделов партийного и пропаганды — 8-63; промышленности и транспорта — 15-36; сельскохозяйственного — 4-57; культурно-бытового — 2-37; отдела писем трудящихся — 11-52; директора типографии — 3-96; отдела об'явлений — 14-21; отдела заказов издательства — 9-35.

Тип. Кемеровской типографии газ. «Кузбасс». Тираж 65.000 Заказ № 312.