Пролетарии всех стран, соединяйтесь!

Кузбасс

Орган Кемеровского обкома и горкома ВКП(б) и областного Совета депутатов трудящихся

№ 62 (6046) | 26 МАРТА 1947 г., среда | Цена 20 коп.

СЕГОДНЯ В НОМЕРЕ:

1 СТРАНИЦА

ПЕРЕДОВАЯ — БОЕВЫЕ ЗАДАЧИ СЕЛЬСКИХ КОММУНИСТОВ.

ВСЕ СИЛЫ — НА УСПЕШНОЕ ЗАВЕРШЕНИЕ ПРЕДПОСЕВНЫХ РАБОТ! В ДНИ ОБЛАСТНОГО ДЕКАДНИКА ПРИВЕСТИ В ПОЛНЫЙ ПОРЯДОК ТРАКТОРЫ, СЕЛЬХОЗИНВЕНТАРЬ, СЕМЕННЫЕ ФОНДЫ, ЛИКВИДИРОВАТЬ НЕДОДЕЛКИ В ПОДГОТОВКЕ К СЕВУ.

У. ЗАСУХИНА — ВЗЯТОЕ ОБЯЗАТЕЛЬСТВО ВЫПОЛНИМ.

ПОСТАНОВЛЕНИЕ КЕМЕРОВСКОГО ОБЛАСТНОГО КОМИТЕТА ВКП(б).

ПЕРВЫЙ МЕСЯЦ СОРЕВНОВАНИЯ С ГОРНЯКАМИ КУЗБАССА — БЕСЕДА С НАЧАЛЬНИКОМ КОМБИНАТА «СТАЛИНУГОЛЬ» ТОВ. ЗАЙЦЕВЫМ.

2 СТРАНИЦА

С. МИХЕЙ — 25-ЛЕТИЕ XI С'ЕЗДА ПАРТИИ.

ПАРТИЙНЫЙ РАБОТНИК — ПОЛИТИЧЕСКИЙ РУКОВОДИТЕЛЬ (ПЕРЕДОВАЯ «ПРАВДЫ» ЗА 23 МАРТА).

3 СТРАНИЦА

ДОСТОЙНО ВСТРЕТИМ XXX ГОДОВЩИНУ ВЕЛИКОГО ОКТЯБРЯ.

Б. ГУРЕВИЧ — ПРИМЕНЕНИЕ АВТОМАТИКИ В ПРОЦЕССАХ УГЛЕДОБЫЧИ.

К. КУДРЯВЦЕВ — ОБРАЗЦОВО ОРГАНИЗОВАТЬ КОЛХОЗНУЮ ТОРГОВЛЮ.

4 СТРАНИЦА

В СОВЕТЕ МИНИСТРОВ ИНОСТРАННЫХ ДЕЛ В СОВЕТЕ БЕЗОПАСНОСТИ.

КОНФЕРЕНЦИЯ КОММУНИСТИЧЕСКОЙ ПАРТИИ ИСПАНИИ.

ПО РОДНОМУ КУЗБАССУ.

Боевые задачи сельских коммунистов

Колхозное крестьянство Кузбасса с величайшим воодушевлением встретило историческое постановление февральского Пленума ЦК ВКП(б) «О мерах под'ема сельского хозяйства в послевоенный период». Труженики социалистического земледелия и животноводства в ответ на сталинскую заботу большевистской партии о росте общественного хозяйства и укреплении колхозного строя мобилизуют все свои силы на образцовую подготовку к весеннему севу, на борьбу за высокий урожай.

Колхозные партийные организации и каждый коммунист на селе должны возглавить патриотический под'ем советского крестьянства. Они обязаны приложить максимум энергии, чтобы претворить в жизнь мудрую сталинскую программу послевоенного развития сельского хозяйства.

На проходивших районных партийных активах коммунисты, единодушно одобряя постановление Пленума ЦК ВКП(б), по-большевистски критиковали недостатки партийных организаций в руководстве подготовкой к весеннему севу.

Однако ряд райкомов ВКП(б) не сделали должных выводов из критики и не приняли мер к устранению отмеченных недостатков. Чем, как не формальным одобрением решений Пленума ЦК ВКП(б), можно об'яснить беззаботное отношение Ижморского райкома ВКП(б) к ремонту тракторов. Все три МТС этого района проваливают ремонт тракторов, на 20 марта почти половина машин не отремонтирована. Только благодушием и беспечностью к судьбе будущего урожая можно об'яснить практику Топкинского райкома ВКП(б), который беззаботно относится к делу подготовки семян к севу. В результате такого негодного стиля руководства в колхозах района — большой процент некондиционных семян по сорности и всхожести.

Задача партийных организаций каждого коммуниста и комсомольца на селе состоит в том, чтобы настойчиво, изо дня в день вести борьбу за осуществление решения Пленума ЦК ВКП(б), за неуклонное выполнение практических мероприятий, утвержденных партийными активами.

Сельский коммунист обязан помнить, что он — боец партии в деревне, вожак колхозных масс. Его место на решающих участках колхозного производства — в полеводческой и тракторной бригадах, в звене на животноводческой ферме. Он везде своим личным примером должен вдохновлять колхозников на трудовые подвиги, искать и находить новые резервы для укрепления и развития артельного богатства, повышения производительности труда.

Правильно решает задачу укрепления артельного хозяйства партийная организация колхоза имени Свердлова, Ленинск-Кузнецкого района. Все коммунисты здесь работают в полеводческих и тракторных бригадах, в звеньях, на животноводческих фермах. Они являются стахановцами и возглавляют борьбу за рост общественного хозяйства, за образцовую подготовку к весеннему севу.

Однако нередки случаи, когда партийные организации не занимаются расстановкой своих сил на решающих участках, когда коммунисты в колхозе занимаются второстепенной работой административно-обслуживающего характера. Показательным в этом отношении является колхоз «Пчелка», Кемеровского района, где из 8 коммунистов в полеводческой бригаде и звене работают только 3 человека.

Патриотический призыв алтайских хлеборобов — развернуть социалистическое соревнование в честь XXX годовщины Великой Октябрьской революции нашел горячий отклик у колхозников, рабочих МТС и совхозов Кузбасса. Святой долг каждой колхозной партийной организации, каждого коммуниста и комсомольца на селе—возглавить это соревнование, систематически руководить им и обеспечить, чтобы взятые обязательства были безусловно выполнены.

Коммунисты и комсомольцы должны показать пример в соревновании. Заслуживает одобрения соревнование бригадиров тракторных отрядов Юргинской МТС коммунистов тт. Аграбкина и Матусевич. Они досрочно и высококачественно отремонтировали машины, взяли обязательство выработать на 15-сильный трактор по 1.100 гектаров, выполнить работы в срок и хорошо, получить высокий урожай.

Инициаторами в соревновании за 100-пудовый урожай выступают коммунисты колхозов «Красный труд», Кемеровского района», «Пролетарская победа», Топкинского района, и многие другие. Своим личным примером в подготовке к весеннему севу они мобилизуют колхозников на успешную борьбу за высокий урожай.

За выдающиеся заслуги по поднятию урожайности пшеницы и ржи правительство наградило лучших передовиков сельского хозяйства нашей области орденами.

Передовики земледелия и животноводства, мастера высоких урожаев есть в каждом районе нашей области. Задача партийных и советских организаций районов, коммунистов и комсомольцев в деревне состоит в том, чтобы подхватить, широко распространить и внедрить опыт передовиков в колхозное производство, всемерно поддерживать и поощрять инициаторов борьбы за высокий урожай.

Партийный контроль над хозяйственной деятельностью правлений артелей должен оказать решающее влияние на ход подготовки к весеннему севу. Колхозная парторганизация, глубже вникая во все детали, должна сейчас оказать помощь правлениям колхозов в подготовке семян к севу, в качественном ремонте сельскохозяйственного инвентаря и сбруи, в подготовке к полевым работам живого тягла, в сборе и вывозе на поля местных удобрений. Эти и многие другие текущие вопросы в жизни колхозов не должны сходить с повестки дня работы партийных организаций. Они должны быть в центре внимания каждого коммуниста и комсомольца на селе.

Райкомы ВКП(б) обязаны изо дня в день повышать боеспособность колхозных партийных организаций, нацеливать их на решение боевых, неотложных задач под'ема артельного хозяйства. Они должны оказывать повседневную помощь сельским коммунистам в борьбе за образцовую подготовку к весеннему севу. Руководящие работники партийных и советских органов, как этого требует февральский Пленум ЦК ВКП(б), обязаны систематически бывать в колхозах, лично проводить политическую и организационно-партийную работу, проводить беседы и собрания колхозников, заниматься налаживанием партийной и политической работы в первичных парторганизациях.

Колхозная деревня живет сейчас активной, бьющей ключом политической жизнью. Весенний сев — серьезный политический экзамен для каждой колхозной партийной организации и всех коммунистов и комсомольцев на селе. От успешного проведения посевных работ будет зависеть создание в стране изобилия продуктов для населения и сырья для легкой промышленности, будет зависеть рост артельного хозяйства и зажиточность колхозников.

Вооруженные историческим решением Пленума ЦК ВКП(б), сельские коммунисты справятся с возложенными на них боевыми задачами и ознаменуют XXX годовщину Октября новыми трудовыми победами колхозного крестьянства Кузбасса.

Все силы—на успешное завершение предпосевных работ!

В дни областного декадника привести в полный порядок тракторы, сельхозинвентарь, семенные фонды, ликвидировать недоделки в подготовке к севу

Первый день декадника

ЯШКИНО, 25 марта. (По телефону). В районе была проведена деятельная подготовка к областному декаднику завершения предпосевных мероприятий. В результате в первый же день декадника передовые колхозы выполнили большой об'ем работы.

Сельхозартели «50 лет Климу Ворошилову» и «Доброволец» сегодня завершили ремонт сельхозинвентаря. Заканчивается приведение в порядок плугов и борон в сельхозартели имени Максима Горького.

В связи с декадником в колхозе усилилось пополнение семенных фондов из личных запасов колхозников. Отвечая на призыв алтайских хлеборобов, колхозники сельхозартели «12 лет РККА» внесли в общественный семенной фонд из личных запасов 25 центнеров зерна.

Такую же патриотическую инициативу проявили колхозники сельхозартели имени Максима Горького. Они дали колхозу из личных запасов 12 центнеров семян.

В декадник включились работники Пачинской МТС. Они поставили перед собой задачу к 1 апреля завершить ремонт тракторов.

Преодолеть отставание

КУЗЕДЕЕВО, 25 марта. (По телефону). Район крепко отстал в подготовке к весне. План вывозки на поля местных удобрений выполнен только на 27 процентов. В прошлом году на это же число было вывезено навоза и перегноя почти вдвое больше.

Ремонт сельхозинвентаря не закончен. Еще нужно приводить в порядок около 400 плугов и много сеялок. Неполностью засыпаны и подработаны семена.

Очень отстает Кандалепский сельсовет. Здесь колхозы только на 40 процентов обеспечены семенами. Не засыпаны семенные фонды в сельхозартелях «Память Орджоникидзе», «Таежный чуваш» и других.

Положение в районе очень тревожное. Однако со стороны районных организаций не видно большого стремления ликвидировать отставание в подготовке к полевым работам.

Колхоз «14 лет Октября» находится рядом с районным центром. С первых же дней подготовки к весне председатель колхоза Ягунов положился на самотек. В результате, оказались провалены все предпосевные мероприятия. Разве не мог районный отдел сельского хозяйства своевременно принять меры к бездельнику Ягунову?

Так же проглядели в районе безразличное отношение руководителей колхозов Кандалепского сельсовета к изысканию семян. И таких примеров можно привести много.

Сейчас в колхозах начался декадник по завершению подготовки к севу.

Отстающие колхозы должны равняться на передовиков, уже завершивших подготовку к посевной. А такие в районе есть.

Колхозы имени Пушкина, имени Андреева, «17 лет Октября» и другие готовы к полевым работам и в дни декадника проведут пробные выезды в поле.

К 5 апреля колхозы района должны завершить все предпосевные мероприятия.

Взятое обязательство выполним

Когда многие колхозники нашей сельхозартели, в том числе и мой муж, ушли защищать Родину от немецких захватчиков, председатель правления Макар Лукьянович Васильев поручил мне возглавить полеводческую бригаду.

Время было трудное и напряженное. В деревне остались женщины, старики да подростки. Рабочих рук нехватало.

Правильная организация труда и выполнение агротехнических мероприятий позволили нам получать высокие урожаи. Колхоз выполнял и перевыполнял план хлебопоставок.

Сейчас, в послевоенный период, члены моей бригады так же, не покладая рук, трудятся, чтобы внести свой вклад в общее дело восстановления народного хозяйства, сделать жизнь трудящихся еще лучше, чем она была до войны.

В последние два года бригада разработала 189 гектаров целинных земель. В прошлом году мы получили урожай с 583 гектаров по 13,5 центнера зерна с га, а с площади 40 гектаров — по 25 центнеров.

На-днях правительство наградило меня орденом Ленина, а председателя колхоза М. Л. Васильева — орденом Трудового Красного Знамени. Высокая награда обязывает нас работать еще лучше, добиваться новых побед в выращивании высоких урожаев.

Мы деятельно готовимся к предстоящей весне. Плуги, бороны, сеялки и сбруя отремонтированы, на поля вывезено необходимое количество местных и минеральных удобрений. На всей площади озимых проведено снегозадержание.

Особое внимание мы уделяем семенам. Маловсхожие семена подвергли воздушно-тепловой сушке. После этого они стали полноценными.

Ни на минуту не забываем о тягловой силе. Слабых лошадей поставили на подкормку. Приводим в надлежащий порядок бригадный стан, кухню, тракторный вагончик.

На общем собрании колхозников, обсуждая постановление февральского Пленума ЦК ВКП(б) и письмо алтайских хлеборобов, мы включились во Всесоюзное социалистическое соревнование за достойную встречу XXX годовщины Октября и взяли обязательство добиться получения урожая с общей площади зерновых по 15 центнеров с гектара, а с рекордной площади в 50 га — по 25 центнеров.

Взятое обязательство будет с честью выполнено.

У. ЗАСУХИНА,

бригадир полеводческой бригады колхоза «Пролетарская победа», Топкинского района.

Взаимопомощь колхозов

КРАПИВИНО, 25 марта. (По телефону). Колхозники района включились в проведение декадника по завершению предпосевных мероприятий. Многие колхозы усилили подготовку к севу сразу же после состоявшейся недавно районной агрономической конференции. Подготовка к декаднику также дала свои результаты.

Сельхозартели имени 18 партс'езда, «Смычка», «12-й Октябрь» и другие на-днях закончили подработку семян. В колхозе имени 18 партс'езда семена были дважды пропущены через зерноочистительные машины.

В сельхозартели имени Кирова, по инициативе самих колхозников, полеводческую бригаду разбили на три звена. Звенья горячо взялись за работу. Семена пшеницы и проса они подготовили к севу ручным способом.

В колхозе имени 18 партс'езда до 1941 года существовала звеньевая форма труда. Во время войны звенья распались. Сейчас колхозники снова переходят на звеньевую систему работы.

Хорошую инициативу проявил колхоз «Ударник». После окончания ремонта своего сельхозинвентаря он стал оказывать помощь сельхозартелям «Новый мир» и «Первое мая». Такую же помощь оказывает колхоз имени Молотова сельхозартели «Веселый труд».

Успешно завершить подготовку к севу

Мы внимательно прочитали и обсудили письмо алтайских хлеборобов товарищу Сталину и единодушно решили включиться во всесоюзное соревнование в честь 30-летия Великого Октября.

— Алтайцы сделали то, о чем думали многие из нас, — сказал бригадир-полевод Илья Селтванов. — В нынешнем году наша бригада обязуется снять не менее 100 пудов хлеба с гектара. Высокий урожай — достойный подарок колхозников XXX годовщине Октября.

С 25 марта колхоз включился в областной декадник по завершению подготовки к весеннему севу. В эти дни кузнецы Александр Бурдин и Виктор Воробьев еще раз проверят — надежно ли отремонтирован сельскохозяйственный инвентарь. Шорник Антон Шерин завершит починку сбруи. Будет закончена обработка семян зерновых культур по методу академика Лысенко. Всхожесть пшеницы доведем до 85 процентов.

Следуя указаниям февральского пленума ЦК ВКП(б), мы создали три полеводческих звена. Одно из них будет выращивать семена зерновых и крупяных культур. Звенья деятельно готовятся к полевым работам. На поля вывезено более 600 возов навоза, собрано 4 центнера птичьего помета и 2 центнера золы.

Е. БУРДИН,

председатель колхоза «Победа», Кемеровского района.

Оборудуют культстаны

МАРИИНСК, 25 марта. (По телефону). В колхозах проходит обсуждение письма алтайских хлеборобов товарищу Сталину. Колхозники берут на себя повышенные обязательства, усиливают подготовку к севу.

С 25 марта в районе начался декадник по завершению предпосевных работ. Колхозники сельхозартели «Ян Томп» вызвали на соревнование колхоз «Лесная» и предложили в дни декадника провести взаимную проверку готовности к выезду в поле.

В ответ на призыв алтайцев члены колхоза «Ян Томп» взяли обязательство получить в этом году урожай зерновых культур не меньше 12 центнеров с гектара, а звеньевые тт. Шевчик, Алексеев и Ромет заявили, что вырастят на каждом гектаре 90-пудовый урожай.

Хорошо подготовился к севу колхоз имени Буденного. Он уже оборудовал полевые станы и перевез туда необходимый сельскохозяйственный инвентарь и корма. Колхоз ставит перед собой задачу — собрать в этом году урожай на всей площади зерновых по 15 центнеров с га.

П. ГЕРАСИМОВ,

редактор районной газеты «Знамя коммунизма».

По призыву алтайцев

ЯЯ, 25 марта. (По телефону). С большим под'емом обсуждали члены артели «Передовик» письмо алтайских колхозников. Разбирали по пунктам, проверяли свои возможности и решили крепко поддержать алтайцев.

Включаясь во Всесоюзное социалистическое соревнование в честь XXX годовщины Великого Октября, колхозники решили увеличить посевную площадь яровых на 30 процентов, а пшеницы — на 40 процентов. Со всей площади яровой пшеницы в количестве 200 гектаров колхозники обязались собрать не менее 16—17 центнеров, а с общей площади в 720 гектаров зерновых взять не менее 15 центнеров с га.

Звеньевой Николай Солопаев от имени своего звена взял обязательство на закрепленных за звеном 30 гектарах пшеницы собрать по 20 центнеров с каждого. Такое же обязательство от имени своего звена взял звеньевой Илларион Сударев. Кроме того он ставит перед собой задачу: вырастить на 6 гектарах картофеля по 120 центнеров и на 5 гектарах овощей — по 130 центнеров.

Сев пшеницы колхозники решили провести до 12 мая, а весь посев яровых зерновых — к 20 мая. По решению общего собрания под'ем паров с перепашкой должен быть закончен к 1 октября.

Колхозники взяли также обязательство и по хлебопоставкам государству. Все расчеты по хлебу должны быть закончены до 15 октября.

Обращение алтайцев обсуждено также на собраниях членов артели «Горняк». Здесь намечено со всей площади в 602 гектара зерновых собрать по 15 центнеров, а со 160 гектаров пшеницы—по 16 центнеров.

Звено Морозова и Князева выращивает овощи. Члены звена также включаются в соревнование и обязуются вырастить на площади в 38 га картофеля по 150 центнеров, а на рекордном участке взять 300 центнеров.

О БЫСТРЕЙШЕМ ПРОМЫШЛЕННОМ ОПРОБОВАНИИ И ВНЕДРЕНИИ МОЩНОГО КОМБАЙНА ИНЖЕНЕРА СТАЖЕВСКОГО Н. Я. НА ШАХТАХ ТРЕСТА «МОЛОТОВУГОЛЬ»

ПОСТАНОВЛЕНИЕ КЕМЕРОВСКОГО ОБЛАСТНОГО КОМИТЕТА ВКП(б).

Инженером шахты «Капитальная» треста «Молотовуголь» тов. Стажевским предложена конструкция угольного комбайна, работа которого основана на распиливании угля, а затем скалывании и навалке его на конвейер по всей длине лавы.

Применение этого комбайна, имеющего очень простую конструкцию и совершенно новую идею, в отличие от существующих, дает возможность повысить производительность лавы в 5—6 раз, сократить количество рабочих, занятых в лаве, повысит производительность их труда и обеспечит безопасность работы.

Областной комитет ВКП(б) **постановляет:**

1. Одобрить замечательное предложение тов. Стажевского Н. Я., облегчающее труд шахтера и резко повышающее производительность лавы, и считать необходимым быстрейшее проведение работ по промышленному опробованию и внедрению фронтально-челночного комбайна на шахтах.

2. Обязать начальника комбината «Кузбассуголь» тов. Стугарева и директора Киселевского углемашзавода тов. Фролова до 15 мая 1947 года изготовить на заводе 4 фронтально-челночных комбайна по чертежам инженера Стажевского.

3. Обязать начальника комбината «Кузбассуголь» тов. Стугарева и управляющего трестом «Молотовуголь» тов. Воробьева, произвести испытания изготовленных на Киселевском углемашзаводе фронтально-челночных комбайнов Стажевского в производственных условиях, создав все условия для проведения работ по усовершенствованию конструкции.

Предложить директору Кузнецкого научно-исследовательского института тов. Мучник оказать всемерную помощь инженеру Стажевскому, в период промышленного опробования его комбайна в наблюдении за работой и усовершенствовании конструкции.

4. Предложить секретарю Осинниковского горкома ВКП(б) тов. Попову установить повседневный контроль и оказать необходимую помощь в быстрейшем проведении работ по промышленному опробованию и внедрению угольного комбайна Стажевского на шахтах треста «Молотовуголь».

Секретарь областного комитета ВКП(б) Е. КОЛЫШЕВ.

25 марта 1947 года.

Всекузбасское совещание работников углепогрузочных станций и под'ездных путей шахт

В Усятах состоялось на-днях Всекузбасское совещание работников углепогрузочных станций и под'ездных путей шахт, посвященное развертыванию соревнования железнодорожников и угольщиков за повышение темпов отгрузки топлива. Со всех концов угольного Кузбасса на совещание с'ехалось около 150 делегатов — командиров, стахановцев, партийных работников станций и транспортных цехов шахт.

Совещание обсудило, как лучше использовать внутренние резервы, чтобы в ближайшее же время добиться ликвидации отвалов, обеспечить уровень погрузки, соответствующий росту добычи. С докладами выступили заместитель начальника Томской дороги тов. Фолотчев, начальник погрузочно-транспортного управления комбината «Кузбассуголь» тов. Наместников и начальник погрузочно-транспортного управления комбината «Кемеровуголь» тов. Прокопов.

О комплексном плане внедрения передовой технологии и стахановских методов труда, разработанном в Усятах коллективами железнодорожников и работников под'ездных путей, подробно рассказал начальник станции тов. Драко. Совещание заслушало также сообщения о работе по выявлению резервов под'ема погрузки угля, проделанной об'единенными бригадами командиров и стахановцев станций и транспортных цехов шахт в Анжерской, Кольчугине, Калзагае, Акчурле, Зеньково и Кандалепе.

В развернувшихся оживленных прениях приняли участие около 20 человек. Они внесли много интересных предложений, направленных на дальнейшее совершенствование единых технологических процессов, внедрение ритмичности, рационализацию производства и повышение производительности труда.

Принято развернутое решение, в котором намечена конкретная программа действий, призванная обеспечить под'ем погрузки угля в бассейне.

Горячо поддержав почин шахтеров Донбасса и Кузбасса, вступивших в соревнование за увеличение добычи угля, совещание от имени всех работников углепогрузочных станций и транспортных цехов шахт Кузнецкого бассейна вызвало на соревнование коллективы станций и под'ездных путей Донбасса и обратилось к ним со специальным письмом.

Подробный отчет о совещании будет опубликован в одном из ближайших номеров «Кузбасса».

Первый месяц соревнования с горняками Кузбасса

(Беседа с начальником комбината «Сталинуголь» Н. А. Зайцевым).

Горняки Донбасса дали слово товарищу Сталину работать лучше и достойно встретить 30-ю годовщину Великой Октябрьской социалистической революции.

Мы вызвали на соревнование шахтеров комбината «Кузбассуголь» и взяли обязательство досрочно выполнить годовой план и дать сверх плана 200 тысяч тонн угля, выполнить план горноподготовительных и восстановительных работ на 101 процент, повысить производительность врубовых машин на 20 процентов, производительность труда — на 10 процентов, значительно повысить механизацию всех процессов угледобычи, а также резко улучшить работу по другим показателям.

Прошел первый месяц соревнования. Как же мы выполняем взятые обязательства? Среднесуточная добыча угля по комбинату в этом году возросла на две тысячи тонн. Шахтеры передового треста «Снежнянантрацит» обязались выдать 50 тысяч тонн сверхпланового угля. Они уже добыли более 26 тысяч тонн. Шахтеры трестов «Макеевуголь» и «Рутченковуголь» выдали по 13 тысяч тонн топлива сверх программы.

В соревновании с шахтерами Кузбасса высоких показателей добились передовые шахты. Горняки шахты № 2-7 Лидеевка треста «Рутченковуголь» с начала года уже выдали шесть тысяч тонн сверхпланового угля, шахты № 18 имени Сталина треста «Снежнянантрацит» — пять с половиной тысяч тонн, шахты № 7 треста «Макеевуголь» и № 8-2-бис треста «Снежнянантрацит» — по четыре с половиной тысячи тонн сверх плана.

Однако в нашей работе имеется еще много недостатков.

Главный из них заключается в том, что многие тресты, шахты и участки не справляются с заданиями, низка производительность труда, недостаточно используются имеющиеся механизмы и, главным образом, врубовые машины.

На шахтах комбината проводится сейчас ряд мероприятий, которые дадут возможность увеличить производительность врубмашин на 20 процентов.

Передовые врубмашинисты уже достигли значительного увеличения производительности. На шахте № 27 треста «Снежнянантрацит» депутат Верховного Совета УССР Г. Запорожец довел производительность своей врубовки до 14 тысяч тонн в месяц. Высокая выработка у врубмашинистов Зигченко, Лазаренко, Кравцова, Лебедева, Татаренко и других. Они уже довели ее до довоенного уровня.

Шахтеры нашего комбината приложат все усилия к тому, чтобы успешно выполнить производственный план 1947 года и завоевать первенство в соревновании с шахтерами Кузбасса.

г. Сталино, 24 марта. (ТАСС).

25-летие XI с'езда партии

Двадцать пять лет назад (с 27 марта по 2 апреля 1922 года) состоялся XI с'езд Российской коммунистической партии (большевиков). Это был последний с'езд, на котором выступал и которым непосредственно руководил великий Ленин. С'езд подвел первые итоги проведения в жизнь гениального ленинского плана построения экономического фундамента социализма, плана, известного под названием нэпа (новая экономическая политика) и принятого X с'ездом партии.

Исторические решения X с'езда о замене продовольственной разверстки продналогом, о переходе к нэпу положили начало новому этапу в жизни советской страны. Они обеспечивали укрепление союза рабочего класса и крестьянства на новой экономической основе, приобщение основной массы крестьянства к социалистическому строительству.

Замена продразверстки меньшим по размеру налогом и свобода товарооборота должны были создать у крестьян заинтересованность в расширении сельскохозяйственного производства и содействовать его быстрому под'ему. Одновременно решалась другая важнейшая задача — восстановление государственной промышленности, а затем, по мере накопления сил и средств, создание мощной индустрии — экономической основы социализма. Ленинский план предусматривал создание всех необходимых условий для того, чтобы перейти в решительное наступление и уничтожить остатки капитализма в стране.

Глубокое научное определение нэпа сформулировал товарищ Сталин: «Нет есть особая политика пролетарского государства, рассчитанная на допущение капитализма, при наличии командных высот в руках пролетарского государства, рассчитанная на борьбу элементов капиталистических и социалистических, рассчитанная на возрастание роли социалистических элементов в ущерб элементам капиталистическим, рассчитанная на победу социалистических элементов над капиталистическими элементами, рассчитанная на уничтожение классов, на постройку фундамента социалистической экономики» (Ленин и Сталин. Сборник произведений к изучению истории ВКП(б). Том III, стр. 33).

* * *

Восстановление народного хозяйства, разрушенного первой мировой войной и гражданской войной, проходило в условиях исключительных трудностей 1921 — 1922 гг. Ленин в речи при открытии XI с'езда партии говорил:

«Бедствия, которые обрушились на нас в этом году, были едва ли еще не более тяжелыми, чем в предыдущие годы.

Точно все последствия войны империалистической и той войны, которую нам навязали капиталисты, точно все они собрались вместе и обрушились на нас голодом и самым отчаянным разорением» (Ленин. Соч., т. XXVII, стр. 223).

Советская страна с большим трудом изживала тяжелый транспортный и топливный кризис. Металлургия в 1921 году дала только 3 процента довоенной продукции. Сельское хозяйство, еще не оправившееся от последствий войны, в 1921 г. было поражено стихийным бедствием — засухой, которая охватила ряд производящих губерний. Правда, засуха распространилась тогда на меньшую территорию, чем в лето 1946 года. Но ликвидировать последствия этого стихийного бедствия было в то время гораздо труднее при наличии мелкого крестьянского хозяйства с его допотопной техникой.

Ко времени XI с'езда партия большевиков, благодаря новой экономической политике, сумела добиться перелома на хозяйственном фронте. Замена продовольственной разверстки продналогом и разрешение местного товарооборота дали толчок к восстановлению и под'ему крестьянского хозяйства. Обозначились также первые успехи в работе промышленности и транспорта. На основе новой экономической политики начался медленный, неуклонный хозяйственный под'ем. Укрепился союз рабочих и крестьян, окрепло советское государство.

На XI с'езде против ленинской линии выступили представители разбитых оппозиционных группировок — троцкистской, «рабочей оппозиции», «демократического централизма». Они пытались трактовать нэп как политику отступления к капитализму. Была сделана попытка протащить осужденные предыдущим с'ездом антипартийные взгляды о профсоюзах. XI партийный с'езд дал решительный отпор этим вылазкам.

Основываясь на положительных результатах первого года нэпа, Ленин в политическом докладе ЦК на XI с'езде партии заявил:

«Мы год отступали. Мы должны теперь сказать от имени партии: — достаточно! Та цель, которая отступлением преследовалась, достигнута. Этот период кончается или кончился. Теперь цель выдвигается другая — перегруппировка сил» (там же, стр. 238).

Нужно было перегруппировать силы для наступления на частнохозяйственный капитализм. Ленин указывал, что нэп означает борьбу не на живот, а на смерть между капитализмом и социализмом. Вопрос стоял «кто—кого». Для того, чтобы победить капитализм, надо было обеспечить смычку между рабочим классом и крестьянством, между социалистической промышленностью и крестьянской экономикой.

Товарищ Сталин указывал в тот период, что вопрос о смычке есть вопрос о существовании нашей индустрии, вопрос о существовании самого пролетариата, вопрос о победе социализма в нашей стране.

В смычке между социалистической промышленностью и крестьянской экономикой основным звеном являлась торговля. «Задача состоит в том, — подчеркивал товарищ Сталин, — чтобы, используя усилия миллионов мелких хозяев, овладеть торговлей, взять в руки государства и кооперации основные нити снабжения деревни и города и организовать, таким образом, между индустрией и крестьянским хозяйством неразрывную связь, неразрывную смычку» («Правда», № 136 за 1924 год).

Известно, что в начале нэпа частнохозяйственный капитализм сумел воспользоваться молодостью и неналаженностью государственного и кооперативного торгового аппарата и в короткое время захватить в свои руки четыре пятых всей розничной торговли в стране. Вопрос об организации государственной и кооперативной торговли приобретал особо важное значение.

Ленин требовал от коммунистов научиться культурно торговать, научиться хозяйствовать. Это было совершенно необходимо для того, чтобы победить в предстоящем серьезном и решающем соревновании с частным капитализмом, который рос из мелкого крестьянского хозяйства.

Ленинское требование — учиться культурно торговать, умело хозяйствовать — сохраняет все свое значение и в наши дни. Сейчас, в условиях послевоенного периода, партия и правительство неустанно заботятся о развертывании товарооборота в стране, об увеличении производства товаров широкого потребления. Хорошая организация торговли является важным фактором улучшения снабжения населения и под'ема благосостояния народа.

* * *

Ленинские выступления на XI с'езде партии имеют огромное воспитательное значение для коммунистов. Ленин подчеркивал, что все коммунисты обязаны серьезно пересчитываться на работе и конкретно овладевать делом, которое поручила им партия. На первый план Ленин выдвинул задачу правильного подбора людей, систематической проверки исполнения принятых решений.

Приведя примеры безалаберщины и бесхозяйственности в работе отдельных звеньев государственного аппарата, Ленин резко обрушился на бюрократизм и волокиту и потребовал от коммунистов четкости в работе, высокого сознания государственных интересов. Ленин указал, что в практике управления государством коммунисты обязаны всегда учитывать необходимость под'ема материального благосостояния трудящихся масс. Ленин говорил на с'езде: «Весь вопрос теперь в том, чтобы авангард не побоялся задачи поработать над самим собой, переделать самого себя...» (Ленин. Соч., т. XXVII стр. 272).

XI партийный с'езд принял важные решения по вопросам партийного строительства. Решения эти направлены на укрепление рядов партии, повышение культурного уровня и марксистского образования рядовых коммунистов. С'езд признал желательным установить более целесообразное разделение труда среди членов партии с тем, чтобы товарищи могли более тщательно изучать ту или иную отрасль партийной, профессиональной, советской и хозяйственной работы и приобрести таким образом серьезную деловую специальность.

Указания Ленина о подборе, расстановке и воспитании хозяйственных кадров всегда служили руководящим началом в организационной работе партии. Они полностью сохраняют свое значение и в наше время.

В решениях с'езда было с новой силой подчеркнуто, что соблюдение строжайшей партийной дисциплины и сохранение единства рядов партии является важнейшим условием решения задач, стоящих перед советским государством.

* * *

На XI с'езде Ленин дал высокую оценку выдающейся деятельности товарища Сталина и его многообразной созидательной работе в Центральном Комитете партии, в Народном комиссариате по делам национальностей и в Народном комиссариате рабоче-крестьянской инспекции. Отвечая на злобные выпады троцкиста Преображенского, Ленин говорил:

«Что мы можем сейчас сделать, чтобы было обеспечено существующее положение в Наркомнаце, чтобы разбираться со всеми туркестанскими, кавказскими и проч. вопросами? Ведь это все политические вопросы! А разрешать эти вопросы необходимо, это — вопросы, которые сотни лет занимали европейские государства, которые в ничтожной доле разрешены в демократических республиках. Мы их разрешаем, и нам нужно, чтобы у нас был человек, к которому любой из представителей наций мог бы пойти и подробно рассказать, в чем дело. Где его разыскать?». Ленин при этом заявил, что нельзя «назвать другой кандидатуры, кроме товарища Сталина».

«То же относительно Рабкрина. Дело гигантское. Но для того, чтобы уметь обращаться с проверкой, нужно, чтобы во главе стоял человек с авторитетом, иначе мы погрязнем, потонем в мелких интригах» (там же, стр. 263—264).

3 апреля 1922 года пленум Центрального Комитета партии по предложению Ленина избрал генеральным секретарем ЦК самого лучшего и верного ученика и соратника Ленина — товарища Сталина. С тех пор прошло 25 лет. Все эти годы товарищ Сталин бессменно работает на этом посту, твердой рукой направляя партию и советский народ по ленинскому пути, по пути построения коммунистического общества.

Последовательно и неуклонно обобщая опыт социалистического строительства в условиях капиталистического окружения, товарищ Сталин отстоял и развил ленинизм, вооружил партию и рабочий класс несокрушимой верой в победу социалистического строительства, руководил победоносным строительством социализма в СССР.

В боях против троцкизма, против правых и «левых» капитулянтов товарищ Сталин сплотил партию вокруг ЦК и мобилизовал ее на дальнейшую борьбу за торжество коммунизма в нашей стране.

* * *

Четверть века отделяет нас от знаменательных дней XI с'езда партии. За истекшее время в советской стране произошли великие исторические преобразования. Они подтвердили целиком мудрость ленинско-сталинской политики, воплощенной в решениях XI с'езда партии.

В соревновании двух систем хозяйства — капиталистической и социалистической — победила социалистическая, которая стала безраздельно господствующей системой народного хозяйства СССР.

За короткий срок у нас создана новая, крупная социалистическая промышленность, оснащенная первоклассной современной техникой. В сельском хозяйстве миллионы мелких, малопроизводительных единоличных крестьянских хозяйств об'единены в крупные высокопроизводительные хозяйства — колхозы, оснащенные передовой машинной техникой. Почти весь товарооборот сосредоточен в руках государства, кооперации и колхозов. Общественная социалистическая собственность на средства производства утвердилась как незыблемая основа нового, социалистического строя во всех отраслях народного хозяйства. В нашей стране навсегда ликвидированы эксплоататорские классы, навсегда уничтожена эксплоатация человека человеком. Советское общество состоит из трудящихся — рабочих, крестьян и интеллигенции, между которыми стираются все классовые грани и противоречия.

Решения XI с'езда РКП(б) были направлены на максимальное сплочение сил рабочего класса и крестьянства вокруг партии, на вовлечение широких народных масс в строительство социализма. И эта цель достигнута. Она нашла свое высшее выражение в морально-политическом единстве советского народа. Вокруг партии Ленина—Сталина сплотились все трудящиеся нашей великой страны.

Советский общественный и государственный строй выдержал суровые испытания в годы Отечественной войны, доказал свою непреоборимую силу и жизненность. Сталинский гений привел советское государство к полной победе над сильными и коварными врагами—фашистской Германией и империалистической Японией. После разгрома гитлеровской Германии и империалистической Японии наш народ вновь приступил к восстановлению хозяйства, к мирному строительству. Перед трудящимися Советского Союза открылась величественная перспектива постепенного перехода от социализма к коммунизму.

* * *

Со времени XI с'езда партии коренным образом изменилось международное положение нашей страны.

В период работы XI с'езда велась подготовка к международной экономической конференции в Генуе, где предполагалось определить отношения между Советской Россией и капиталистическим миром. Империалистические круги не оставляли мысли превратить советскую страну в колонию западноевропейского капитализма.

Составляя план политического доклада на с'езде, Ленин писал: «Мы себя в обиду не дадим. Нас не побили—и не побьют, и не обманут» (Протоколы XI с'езда РКП(б), стр. 623). В речи на с'езде Ленин указывал, что на Генуэзскую конференцию мы идем, как купцы, потому что торговля с капиталистическими странами нам безусловно необходима. Но и «интересы всех капиталистических держав требуют развития, упорядочения и расширения торговли с Россией. А раз такого рода интересы есть, то можно поспорить, можно повздорить, можно разойтись в разных комбинациях—весьма даже правдоподобно, что доведется разойтись — а все же, в конце концов, эта основная хозяйственная необходимость сама себе проложит дорогу... Можно довольно уверенно сказать, что развитие правильных торговых сношений между советской республикой и всем остальным капиталистическим миром неизбежно пойдет дальше» (Соч., том XXVII, стр. 226).

Ни в период Генуэзской конференции, ни позднее капиталистическому миру не удалось поставить советское государство на колени. На протяжении всех 25 лет прошедших после XI с'езда партии, Советский Союз твердо и настойчиво проводил ленинско-сталинскую внешнюю политику — политику укрепления международных позиций СССР, сохранения мира, развития торговых отношений со всеми странами.

После блистательной победы СССР во второй мировой войне международный авторитет нашей страны неизмеримо вырос. Гениальное сталинское руководство обеспечило крупнейшие победы нашей внешней политики и еще выше подняло значение Советского Союза как решающей силы в борьбе за мир и безопасность народов во всем мире.

С. МИХЕЙ.

Колхоз «Красный труд», Ягуновского сельсовета, Кемеровского района. Председатель колхоза тов. Мешков и кладовщик тов. Красников за проверкой качества семян.

Фото Е. Михайловой.

Изготовлять на месте храповые автоматы к тракторным плугам

Тракторные плуги отечественного производства снабжены автоматами (пол'емными механизмами) трех типов: ячеистыми, реечными и храповыми. Они служат для перевода плуга из рабочего положения в транспортное и наоборот.

Ячеистые автоматы открытого типа несовершенны, часто выходят из строя, неудобны в обращении и уходе за ними. Выпуск их заводами прекращен еще в 1938 году.

Реечные автоматы с винтовым механизмом полевого колеса, применяемые на тяжелых плугах, также несовершенны и фактически не работают.

Работа плуга без автомата ведет к снижению производительности, перерасходу горючего, выходу преждевременно из строя механизмов плуга, плохой заделке копнов, перепашке дорог и т. п.

Некоторые МТС освободились от ячеистых автоматов (Троицкая, Гогинская), заменив их более совершенной конструкцией храпового автомата открытого типа.

Такой автомат выпускается почти всеми плужными заводами СССР. Им оборудованы плуги «ТПУ-5 № 2» завода «Ростсельмаш» имени Сталина, «ТС-5-35» Омского завода имени Куйбышева, «К-412-Д» Челябинского завода имени Колющенко, лущильники «ЛС-25» Омского завода, и ряд других плугов и лущильников имеют храповые автоматы.

Открытым храповым автоматом типа плугов «К-412-Д» завода им. Колющенко можно оборудовать все трехкорпусные плуги старой конструкции, составляющие 70 процентов имеющегося парка плугов в МТС и практически работающие без автоматов.

Возникает вопрос, почему МТС не оборудуют плуги храповым автоматом открытого типа?

Причина в том, что деталей к храповому автомату типа завода имени Колющенко на базах сельхозснаба нет. Между тем детали просты в изготовлении. Их может изготовить любая мастерская, имеющая вагранку и несложное станочное оборудование. Храповый автомат состоит из диска храповика, собачки, четырех мелких деталей (гайки, втулки храповика, пяточки ролика, рычага).

Но беда в том, что снабженческие организации и отдел механизации областного управления сельского хозяйства не хотят прислушиваться к нуждам МТС.

При серьезном подходе к делу эти автоматы можно изготовить без каких-либо затруднений. К тому же в области имеются два моторемонтных завода с хорошими литейными цехами и станочным оборудованием.

Инженер И. ЗЕЛЕНУХИН.

Заканчиваем ремонт тракторов

Февральский пленум ЦК ВКП(б) в своем постановлении «О мерах под'ема сельского хозяйства в послевоенный период» поставил перед тружениками села большие задачи. Сейчас этот важнейший документ глубоко изучается коллективом нашей МТС и во всех колхозах.

Своевременный и высококачественный ремонт тракторов — основа успеха весеннего сева. Это мы знаем и спешим быстрее завершить ремонтные работы. 59 тракторов приведены в порядок. Полным ходом идет ремонт плугов, сеялок, культиваторов.

Кемеровская МТС обслуживает 38 колхозов. Многие из них полностью обеспечили подготовку к весеннему севу — заблаговременно закончили засыпку семенного фонда, отремонтировали сельхозинвентарь. К таким относятся колхозы имени Куйбышева (председатель т. Некрасов), «Красный труд» (председатель тов. Мешков), имени Ворошилова и другие.

Бригадиры полеводческих бригад сельхозартелей имени Куйбышева и имени Ворошилова коммунисты Саблин и Карпов собрали в истекшем году в среднем с каждого гектара по 12—15 центнеров зерновых культур. В ответ на постановление пленума ЦК ВКП(б) они обязались еще более повысить урожай.

Мы наметили ряд мероприятий по практическому проведению в жизнь исторического постановления февральского пленума ЦК ВКП(б). На днях провели совещание всех механизаторских кадров — бригадиров тракторных бригад, комбайнеров, механиков, а также участковых агрономов по вопросу правильного использования сельскохозяйственных механизмов во время посевной кампании. В конце марта организуем семинар для председателей и учетчиков колхозов.

Центральный Комитет партии нашел необходимым иметь при МТС автопередвижные мастерские. У нас в этом году будут работать шесть таких передвижек: две на автомашинах и четыре на тележках. Это значительно облегчит труд тракторных бригад, даст им возможность работать с полной нагрузкой.

На собраниях, посвященных обсуждению постановления февральского пленума ЦК ВКП(б), работники МТС пред'являют дирекции свои требования.

Механик по комбайнам и сельхозмашинам тов. Елонов в своем выступлении поставил вопрос о том, чтобы тракторным бригадам был своевременно установлен об'ем каждого вида работ, с учетом выполнения всех правил агротехники.

Бригадир тракторной бригады тов. Сермягин сказал, что бригадирам необходимо своевременно предусмотреть где и какую культуру сеять, установить норму высева, сроки работ.

Дирекция МТС примет все меры к тому, чтобы весенний сев провести в полном соответствии с требованием февральского пленума ЦК нашей партии.

М. ТОГУЛЕВ,
директор Кемеровской МТС.

Партийный работник— политический руководитель

После победоносного окончания войны наша страна приступила к решению новых задач всемирно-исторического значения. Советский народ под руководством партии Ленина—Сталина борется за осуществление первой послевоенной пятилетки. Это должна быть пятилетка высоких большевистских темпов восстановления и дальнейшего развития промышленности, транспорта, сельского хозяйства, под'ема культуры и благосостояния народа. Сталинская политика большевистских темпов отражена в исторических решениях февральского пленума ЦК ВКП(б), принявшего программу решительного под'ема сельского хозяйства, и в утвержденном Советом Министров СССР государственном плане на 1947 год.

Перед лицом новых гигантских задач, вставших в послевоенный период, партия —боевой авангард и испытанный вождь народа — прежде всего повышает требовательность к своей собственной работе, к каждой своей организации. Партия подтягивает свои ряды, перестраивает свою работу применительно к задачам послевоенного строительства. Центральный комитет, товарищ Сталин требуют решительного под'ема уровня всей партийной работы, укрепления партийно-политического руководства всеми отраслями социалистического строительства, усиления партийного контроля.

А что требуется для того, чтобы повысить уровень партийного руководства?

Товарищ Сталин учит: «Чтобы поднять партийное руководство на должную высоту, нужно поднять прежде всего квалификацию партийных работников».

Из этого указания товарища Сталина вытекает, что проблема улучшения партийной работы — это прежде всего проблема партийных кадров, их квалификации, ибо кадры партии — решающая сила партийного и государственного руководства. Поднять же квалификацию кадров — значит повысить их идейный уровень, обогатить их практический опыт, развить их способности и умение обеспечивать проведение партийной линии на деле.

После того, как принята политическая линия, успех дела, успех самой политики решает организационная работа. Это закон большевистского руководства. Наша партия обладает громадным арсеналом организационных средств и методов проведения политической линии, методов, проверенных как в условиях мирного строительства, так и в условиях войны. Наша партия богата организаторскими талантами. Умение быть организатором — оперативным, волевым, инициативным—непременное качество всякого партийного работника. Человек без организаторских способностей не может быть руководителем. Но было бы неверным думать, а такие взгляды у нас существуют, что партийный работник есть только организационный работник. Партийный работник, учит нас товарищ Сталин, — это политический руководитель. А для политического руководителя мало быть только организатором-исполнителем. Он должен глубоко воспринимать партийную линию, уметь видеть связь между каждой конкретной задачей, каждым конкретным делом и всей политикой партии. М. И. Калинин говорил: «Партийная работа заключается в том, если можно так выразиться, что она в каждую работу, даже самую техническую и механическую, вносит дух партийного понимания, партийный подход».

Политический руководитель должен уметь разбираться во всем, обобщать явления, делать правильные выводы и давать верные указания. Речь идет, разумеется, не о возврате к давно уже изжитому типу работника — «всезнайки», берущегося руководить чем попало «в общем и в целом». Наша партия давно уже воспитала кадры работников, хорошо знающих дело. «Нельзя руководить в деревне, не зная сельского хозяйства, не зная кооперации, не будучи знакомым с политикой цен, не изучив законов, имеющих прямое отношение к деревне. Нельзя руководить в городе, не зная промышленности, не изучая быта рабочих, не прислушиваясь к запросам и нуждам рабочих, не зная кооперации, профсоюзов, клубного дела», — говорил товарищ Сталин два с лишним десятка лет тому назад.

У нас есть теперь немало партийных руководителей — секретарей заводских, городских, районных, областных комитетов — инженеров, агрономов, педагогов, научных работников. Специальное образование помогает им с большим знанием дела руководить тем или иным участком социалистического строительства. Но это не достаточно. Политическая работа не ограничивается одной какой-либо специальностью. Особенность партийной работы состоит в том, что она не замыкается одной, пусть в данном месте, в данном районе, даже наиболее важной отраслью хозяйства, а распространяется на все отрасли социалистического строительства. Политический работник должен обладать широким политическим и культурным кругозором.

Возьмем, например, секретаря обкома партии. Поле его деятельности огромно. Как правило, каждая область Советского Союза представляет собой сложный комплекс промышленности, сельского хозяйства и культуры. Заводы, шахты, колхозы, совхозы, средние и начальные школы, научные и учебные институты, печать, театр, радиовещание — все нуждается в партийном руководстве. В каждой отрасли должна проявляться компетентность партийного работника, партийного руководителя. Как общевойсковой командир в армии не может быть узким специалистом, скажем, по артиллерии, танкам или авиации, а обязан знать все роды войск и уметь руководить их действиями, так и партийный работник должен знать все роды партийной и государственной работы, уметь руководить действиями различных отрядов партийного, советского, хозяйственного аппарата. Секретарь областного, городского, районного партийного комитета — это общеполитический работник, обладающий большими правами, а потому обязанный обладать и разносторонними знаниями.

Жизнь показывает, как нередко отсутствие широкого кругозора, умения видеть все стороны общественной жизни и деятельности приводит к серьезным промахам. Вскрытые центральным комитетом партии ошибки на идеологическом фронте показали, что некоторые наши партийные работники недостаточно теоретически подкованы или мало компетентны в вопросах художественной литературы, театра, кино. Вскрытые Центральным Комитетом нашей партии недостатки в сельском хозяйстве свидетельствуют о том, что некоторые партийные работники проглядели чуждую ленинизму практику извращения колхозного Устава. Такие партработники показали либо свою политическую отсталость, либо неумение осуществлять ленинизм на практике, непонимание того, что общественная собственность колхозов является основой колхозного строя. Умение применять на практике марксистско-ленинскую теорию — великое искусство, и этим искусством политический руководитель должен овладеть.

Чтобы повысить роль партийных работников как политических руководителей, чтобы поднять квалификацию партийных работников, нужно, прежде всего, неустанно повышать идеологический уровень наших кадров. Товарищ Сталин говорил: «..Если бы мы сумели подготовить идеологически наши кадры всех отраслей работы и закалить их политически в такой мере, чтобы они могли свободно ориентироваться во внутренней и международной обстановке, если бы мы сумели сделать их вполне зрелыми марксистами-ленинцами, способными решать без серьезных ошибок вопросы руководства страной, — то мы имели бы все основания считать девять десятых всех наших вопросов уже разрешенными».

Партия проделала немалую работу по осуществлению указаний товарища Сталина о повышении уровня идеологической подготовки наших кадров. Но эта работа должна быть развернута еще шире. Наши кадры не есть что-то застывшее, они растут и пополняются. Только за время войны на руководящую партийную работу выдвинуты десятки тысяч коммунистов. Партия вправе требовать и требует от своих кадров — старых и молодых, — чтобы они настойчиво приобретали знания, изучали труды Маркса, Энгельса, Ленина и Сталина, историю большевистской партии, историю, философию, политическую экономию, литературу, вопросы партийного строительства.

Центральный Комитет партии создал широко разветвленную сеть партийных учебных заведений для работников различных ступеней — от местных курсов до высшей партийной школы и Академии общественных наук при ЦК ВКП(б). Возобновлено четвертое издание Сочинений В. И. Ленина. Выходят в свет Сочинения И. В. Сталина, издаются биографии основателей и вождей большевистской партии и советского государства — Ленина и Сталина. Широчайшая сеть партийных кабинетов и консультаций приходит на помощь товарищам, самостоятельно работающим над повышением своего идейно-теоретического уровня.

Марксистско-ленинское образование поможет всем партийным работникам стать подлинными политическими руководителями. А это не замедлит сказаться в новых успехах социалистического строительства.

(Передовая «Правды» за 23 марта).

По следам неопубликованных писем

В заметке «Каждый день новый диагноз» тов. Вершинин отмечал, что врач Беловской железнодорожной больницы Бабий не соответствует своему назначению, малоопытен в медицинских вопросах, не может правильно определить диагноз.

При проверке письма факты подтвердились. Бабий с работы снят.

* * *

По письму читателя газеты «Кузбасс» тов. Городилова о развале работы потребкооперации в Барзасском районе проведено расследование комиссией облпотребсоюза.

За развал работы, систематическое пьянство и покровительство растратчикам председатель Барзасского райпотребсоюза Китаев с работы снят и привлекается к уголовной ответственности.

* * *

«Директор Осинниковского завода № 2 Сорокин занимается самоснабжением, растратой государственных средств и без конца увольняет неугодных ему рабочих. План выпуска кирпича заводом из месяца в месяц срывается», — писал в своей корреспонденции рабкор тов. Воронков.

Председатель Осинниковского горисполкома тов. Легалов сообщает, что Сорокин привлекается к уголовной ответственности.

Достойно встретим XXX годовщину Великого Октября!

Кемеровские азотчики завоевали знамя Совета Министров

Решением ВЦСПС и Министерства химической промышленности по итогам социалистического соревнования за февраль Кемеровскому ордена Ленина азотно-тукозому заводу присуждена первая премия с вручением переходящего Красного Знамени Совета Министров СССР.

В феврале коллектив азотчиков выполнил государственный план выпуска продукции на 108,6 процента.

Борясь за рентабельную работу, коллектив завода сэкономил свыше одного миллиона кубометров коксового газа, 250 тысяч киловатт-часов электроэнергии и повысил производительность труда по сравнению с плановой на 8.5 процента.

Закрепляя достигнутые успехи, коллектив завода работает слаженно и в марте. Программа 24 дней выполнена заводом на 106,3 процента.

27 марта коллектив завода заканчивает выполнение программы первого квартала 1947 года.

★

Завершили квартальный план угледобычи

КИСЕЛЕВСК, 25 марта. (По телефону). В социалистическом соревновании с шахтерами Донбасса за досрочное выполнение плана второго года послевоенной пятилетки передовые коллективы Киселевского рудника добиваются новых производственных успехов.

Передовые шахты рудника №№ 6 и 7-а на шесть дней раньше срока выполнили квартальный план по добыче угля. Коллектив шахты № 6 решил сверх квартального плана дать более 6 эшелонов угля.

Хороший почин

Киселевский завод угольного машиностроения шефствует над Трудармейской МТС. Коллектив завода оказывает ей серьезную помощь. В МТС направлен токарный станок, отгружены инструмент и материалы на сумму 11 тысяч рублей.

После постановления февральского пленума ЦК ВКП(б) завод еще энергичнее стал выполнять заказы для сельского хозяйства. Рабочие завода изготовляют шестерни к сеялкам и запасные части к тракторам.

Кузнец тов. Шлюхин в смену вместо 8 шестерен коробки скоростей изготовляет 40—45 штук. Он считает, что запасные части нужны колхозам и МТС к весеннему севу, и поэтому остается после рабочего дня и кует еще дополнительно 15 деталей.

Товарищ Шлюхин через городскую газету обратился с письмом, в котором призвал трудящихся предприятий Киселевска включиться в соревнование по оказанию помощи колхозам Кузбасса.

Дневник соревнования

СТАЛИНСК. (Корр. «Кузбасса»). Паровозники Кузнецкого металлургического комбината, обсуждая обращение ленинградцев, обязались обеспечить бесперебойную работу всех звеньев металлургического цикла. Свое решение паровозники успешно осуществляют.

Паровозная бригада машиниста члена ВКП(б) тов. Юлина перевезла за 15 дней марта с Томской железной дороги 12 тяжеловесных маршрутов с углем и рудой. Общий вес этих маршрутов составляет 30 тысяч тонн.

Организованные на заводском транспорте паровозные колонны также успешно борются за эффективность каждого пробега машины. За 20 дней марта вывезено на заводские пути 40 тяжеловесных маршрутов.

* * *

АНЖЕРО-СУДЖЕНСК. (Корр. «Кузбасса»). Горняки шахты «Физкультурник» вызвали на социалистическое соревнование за досрочное выполнение плана угледобычи второго года новой сталинской пятилетки горняков шахты «Полысаевская» треста «Ленинуголь».

В марте горняки шахты «Физкультурник» отгрузили 2.500 тонн сверхпланового угля. Наиболее хороших показателей выполнения своих обязательств добился коллектив 7 участка (начальник т. Коростелев), выполняющий план на 131 процент.

Забойные бригады тт. Гончар, Карпова, Парко, Соболева и Смагина ежедневно выполняют нормы от 130 до 150 процентов.

Почему горняки шахты „Южная" потеряли первенство

В январе 1947 года коллектив шахты «Южная» треста «Кемеровоуголь» дал 1940 тонн угля сверх плана и завоевал на Всесоюзном соревновании угольщиков первое место. Шахте было присуждено знамя Совета Министров СССР. После этого, казалось бы, шахта будет работать еще лучше. Но этого не случилось. В феврале шахта работала рывками. Накопленную задолженность ликвидировали штурмами только в последние дни месяца. Февральский план был выполнен с большими трудностями.

Но и в марте положение с добычей угля не улучшилось. Только за первую половину месяца шахта недодала более 800 тонн угля к плану.

Основной причиной снижения добычи угля является то, что до сих пор еще на шахте не укомплектованы забойные группы. Например, на участке № 1 недокомплект забойщиков составляет 7 человек, а перекомплект трудящихся по забою составляет 16 человек. На участке № 2 забойная группа укомплектована только наполовину, зато перекомплект трудящихся по забою составляет 11 человек. Несмотря на достаточное количество рабочей силы, оба участка в марте систематически не выполняют плана. Такая же картина и на других участках.

В целом по шахте нехватает до комплекта 46 забойщиков, а подсобных рабочих против установленного плана больше на 116 человек. Вследствие этого шахта в январе удорожила себестоимость тонны угля против плановой на 4 рубля.

Помощник начальника шахты по кадрам тов. Абызов стоит в стороне от работы шахты и плохо занимается укомплектованием угольных участков рабочей силой.

На шахте слабая трудовая дисциплина. Ежедневно наблюдаются случаи, когда рабочие раньше времени поднимаются на-гора. Так, 5 марта раньше на час вышли на-гора семь человек, 10 марта — три, 11 марта — двенадцать человек, а на следующий день 23 рабочих спустились с опозданием на работу. Этого на шахте никто не замечает.

Табельная шахты не ведет точного учета выходов шахтеров на работу. В январе 353 упряжки забойщиков были потеряны, а в прошлом месяце таких случаев было еще больше.

Пора навести большевистский порядок на шахте.

Ф. ШАРОВ.

В апреле исполняется 15 лет со дня выдачи первой плавки чугуна на Кузнецком металлургическом комбинате. Так же, как и в годы сталинских пятилеток, как и в годы Великой Отечественной войны, сейчас, в дни мирного строительства, славный отряд доменщиков находится в передовых рядах комбината.

На снимке: старший горновой домны № 2, орденоносец С. А. Алтухов.

Фото А. Узлян.

Снизить простои в рельсобалочном цехе

Рельсобалка — один из основных цехов Кузнецкого металлургического комбината, оборудованный сложнейшими механическими и электрическими агрегатами. Коллектив его, перейдя на промышленные профили прокатки, систематически перевыполняет планы.

Но вместе с тем рельсобалочный цех имеет и много недостатков, которые снижают производительность цеха. Главное — нет надлежащего ухода за механизмами. Бесперебойная работа механизмов зависит от своевременного, планово-предупредительного ремонта. Стало быть, необходимо организовать ремонт механизмов строго по графику.

В настоящее время ремонты проходят только во время переваски клетей на другой профиль, и, как правило, механики планируют такой об'ем ремонтных работ, который мог бы уложиться в положенное для переваски время с минимальным количеством крановых работ.

Надо построить работу цеха так, чтобы утвержденные Министерством черной металлургии 48 часов для ремонта оборудования ежемесячно и полностью были использованы по назначению.

Серьезным препятствием в подготовке деталей и отдельных узлов к плановым ремонтам является недостаток квалифицированных слесарей. В становом и нечном пролетах рельсобалочного цеха ежедневно работают 7—8 слесарей. Они там заняты текущим ремонтом сменного оборудования: клювиев печей Сименса, кассет, клиньев, аппаратов для закалки рельсов, шарнирных и мостовых кранов. Кроме того, эти же слесари должны обеспечить подготовку узлов и деталей к ремонтам.

Вот почему часто нет возможности систематически вести ремонтные работы профилактического характера и заниматься ими приходится только тогда, когда наступает так называемое аварийное состояние.

Графики текущего и планового ремонта оборудования надо построить с таким расчетом, чтобы каждый участок имел постоянную бригаду квалифицированных слесарей. Это даст возможность повысить качество ремонтов, поднять производительность труда, снизить простои цеха.

Количество простоев увеличивается также в результате несвоевременного изготовления запасных частей и сменного оборудования цехами отдела главного механика. Ежемесячные заявки на запасные части и сменное оборудование отдел главного механика включает в план далеко не полностью, и наши требования остаются неудовлетворенными. Исключение делается лишь в том случае, когда наступает аварийное состояние механизмов или когда эти механизмы и детали полностью выходят из строя.

Необходимо также в корне изменить неправильное отношение к эксплоатации оборудования со стороны начальников смен. Начальники смен очень часто, в погоне за выполнением плана своей бригадой, работают на неисправном оборудовании.

В цехе бывают остановки. В это время надо организовать осмотр и текущий ремонт оборудования. Но этого не делается. Так, в первой бригаде (начальник смены тов. Попов) за последние два месяца было 12 остановок цеха общей продолжительностью три с половиной часа. Во второй бригаде (начальник смены тов. Стрепетов) за это же время было 13 остановок продолжительностью 5 часов 20 минут, и в третьей бригаде число остановок цеха достигло 20 общей продолжительностью в 9 часов.

Таким образом, простои цеха из-за аварий или аварийного состояния оборудования только по так называемым местным неполадкам за последние два месяца составляют 17 часов 50 минут. Иначе говоря, из-за простоев страна недополучила 1.800 тонн готовой продукции.

Нормальную работу цеха часто нарушает трансеркара (тележка, с помощью которой производят посадку металла в печи и вылачу его на стан). За это время тележка выходила из строя по разным причинам свыше 20 раз. Вопрос замены существующей трансеркары новой решен очень давно. Конструкторским бюро отдела главного механика еще в 1944 году разработан проект и выпущены рабочие чертежи более совершенной конструкции тележки. Главному механику необходимо быстрее ее изготовить и пустить в эксплоатацию.

Необходимо также в 1947 году осуществить намеченную главным прокатчиком комбината тов. Либерманом и руководством цеха давно уже запроектированную так называемую малую реконструкцию цеха, в которой предусмотрены такие мероприятия, как удаление шлейфов с передней и задней стороны стана «800», восстановление второй группы двойного рольганга за черной клетью стана «800» и установление четвертой пилы горячей резки. Все эти мероприятия дают возможность повысить производительность труда рельсобалочников.

А. ШЕЛУДЯКОВ,

помощник начальника рельсобалочного цеха по оборудованию Кузнецкого металлургического комбината.

Образцово организовать колхозную торговлю

Колхозная торговля в нашей стране является составной и значительной частью советской культурной торговли. Товарооборот колхозных рынков Кузбасса ежегодно составляет свыше 100 миллионов рублей.

Сейчас, когда партия и правительство уделяют особое внимание вопросу развертывания товарооборота, улучшению материального положения трудящихся — значение колхозной торговли трудно переоценить.

В нашей области насчитывается 64 колхозных рынка, из них 38 в городах и 26 в районных центрах. В 1946 году на колхозных рынках было продано различных сельхозпродуктов, привезенных колхозами и колхозниками, значительно больше, чем в 1945 году. Так, например, за 1946 год мясопродуктов продано 18.185 центнеров против 13.594, проданных в 1945 году. Животных жиров продано 2.320 центнеров против 1.336 центнеров в 1945 году. Картофеля продано больше на 4.682 центнера, овощей — на 30.016 центнеров, молока—на 8.000 центнеров, меда — на 968 центнеров.

Таким образом, колхозная торговля является серьезным источником улучшения снабжения рабочих и служащих городов и промышленных поселков.

В 1946 году Кемеровская область выполнила свои обязательства по поставкам хлеба государству. Постановлением Совета Министров Союза ССР колхозам и колхозникам районов, выполнивших государственный план хлебозаготовок, разрешена свободная продажа излишков зерна и хлеба. Это создает благоприятные условия для более широкого развертывания колхозной торговли.

В 1946 году было принято специальное постановление Совета Министров об улучшении работы колхозных рынков. Этим постановлением правительство обязало исполкомы городских и районных Советов уделить особое внимание развертыванию колхозной торговли, приведению рынков в культурное состояние, а также организовать лучшее обслуживание колхозников, приезжающих в город продавать свои товары.

Это постановление правительства об улучшении работы колхозных рынков выполняется в нашей области неудовлетворительно.

В гор. Кемерово рынок не благоустраивается. Всю весну, летом во время дождей и осенью здесь непролазная грязь. Рынок не огорожен. Имеющиеся до войны дома колхозников до сих пор заняты различными организациями и не освобождаются.

В гор. Прокопьевске дело обстоит еще хуже. На рынке нехватает весов и инвентаря, нехватает столов и ларьков, где бы можно было продавать сельхозпродукты с соблюдением минимальных требований санитарии.

В других городах — Ленинске, Белово, Киселевске положение с обслуживанием колхозников также не улучшено.

Такое отношение к колхозным рынкам должно быть решительно изменено. Сумел же Гурьевский райисполком создать благоустроенный рынок. Здесь поддерживается чистота, рынок огорожен, заселены ларьки и столики построены по плану в упорядоченном порядке.

Государство отпускает значительные средства на благоустройство колхозных рынков. Только для 35 рынков нашей области в 1946 году было отпущено на капитальные вложения 830 тысяч рублей. Однако, в силу неповоротливости и отсутствия заботы о рынках, отпущенные средства полностью не были использованы. Кроме того, колхозные рынки получили на благоустройство 2.107 тысяч рублей из отчислений со своих доходов. Эти деньги также использованы далеко не полностью.

Таким образом, для проведения работ по благоустройству рынков средств имеется вполне достаточно. Нехватает только внимания к ним со стороны местных Советов и их торговых отделов.

Серьезным недостатком в работе управлений рынками, базаркомов и торготделов является почти полное отсутствие с их стороны организационно-массовой работы с колхозами и колхозниками.

Достаточно сказать, что за весь 1946 год управлениями рынков и базаркомами во всей области было заключено с колхозами всего лишь 60 договоров на организованный подвоз сельхозпродуктов. Причем и эти договоры остались в большинстве своем невыполненными.

Торготделы и управления рынками совершенно прекратили посылку своих уполномоченных на село для массовой работы с колхозниками и привлечения их к продаже своих излишков, в то время как эта форма связи с колхозами себя полностью оправдала.

Очень редко в городах нашей области практикуются ярмарки, колхозные базары. В прошлом году в г. Кемерово проведено только две ярмарки и одна в гор. Сталинске. При всех серьезных организационных недостатках ярмарки свою роль выполнили. Достаточно сказать, что на новогодней ярмарке в Кемерово оборот за 10 дней составил 8,4 миллиона рублей. В сравнении с обычными днями, в дни ярмарки на рынке продавалось различных товаров почти в два раза больше.

Серьезное значение имеет встречная торговля товарами широкого потребления. Ясно, что, если торгующие организации обеспечат продажу различных необходимых для колхозников товаров, заинтересованность их в привозе на рынок сельскохозяйственных продуктов намного возрастет.

Но промысловая кооперация, кооперация инвалидов и местная промышленность очень плохо организуют встречную торговлю своими товарами.

Коренное улучшение колхозной торговли может быть достигнуто при условии, если в управлениях рынками, базаркомах будут работать люди, умеющие и способные организовать это дело, будут работать люди честные и добросовестные. Между тем, подбору кадров базаркомов и управлений рынками уделяется мало внимания. В большинстве управлений рынками и базаркомов у руководства находятся малограмотные люди, не имеющие практического опыта работы. Учеба их не организована. Нередко, в результате непонимательного отношения к подбору кадров, в аппарат рынков проникают люди чуждые, кулаки и прохвосты, которые, пользуясь отсутствием достаточного контроля за их работой, разворовывают государственные средства и, конечно, ничего не делают для улучшения колхозной торговли.

Необходимо быстрее устранить все недостатки в работе рынков и создать благоприятные условия для широкого развертывания колхозной торговли, образцового обслуживания колхозников и для дальнейшего роста благосостояния трудящихся нашей Кемеровской области.

К. КУДРЯВЦЕВ,

зам. зав. облторготделом.

За что критиковали правление сельпо

Со дня выхода в свет постановления Совета Министров Союза ССР от 9 ноября 1946 года о развертывании кооперативной торговли в городах и поселках промышленными товарами прошло более четырех месяцев. Однако правление Барановского сельпо Барзасского райпотребсоюза мало сделало, чтобы реализовать это постановление.

Барановское сельпо обслуживает 10 колхозов Барановского и Бессоновского сельсоветов. При каждом колхозе имеются неплохо оборудованные ларьки для продажи разных товаров населению. Однако из-за отсутствия контроля со стороны ревизионной комиссии, а также со стороны лавочных комиссий на местах, продажа товаров производится не в ларьках, а в квартирах продавцов. Этим самым грубо нарушаются принципы советской торговли, санитарные правила. Товарооборот по Барановскому сельпо в 1946 году был выполнен только на 70 процентов.

В феврале этого года в Барановском сельпо состоялась конференция пайщиков, на которой был заслушан отчетный доклад правления сельпо. Делегаты подвергли резкой критике работу правления, а также ревизионной комиссии и признали их работу неудовлетворительной.

Новый состав правления сельпо пока еще слабо перестраивает свою работу.

А. ДОДОНОВ.

Применение автоматики в процессах угледобычи

★

Б. ГУРЕВИЧ,

кандидат технических наук.

★

К концу 1950 года угольная промышленность восточных районов страны должна увеличить добычу угля вдвое по сравнению с довоенной.

В текущем пятилетии будет построено и введено в действие свыше 100 новых шахт. Производительность труда рабочих должна вырасти на 36 процентов. Достигнуть этого можно улучшением существующей технологии добычи угля на основе полной механизации трудоемких процессов, внедрения новых мощных производительных машин по выемке угля, конвейеризацией доставки угля из лавы, реконструкцией подземного транспорта.

С этой целью резко увеличивается количество механизмов на шахтах. В конце 1950 года на шахтах восточных районов будет работать 2.100 врубовых машин; на 1.600 электровозов увеличится парк подземной откатки. Около 800 угольных комбайнов и навалочных машин и 600 проходческих комбайнов будут введены в эксплоатацию.

На основе механизации процесс угледобычи будет перестроен в единый технологический комплекс. Но изменение технологии работ на основе механизации, при сохранении старых способов управления механизмами, является экономически и технически невыгодным, так как это потребует большого количества высококвалифицированных рабочих для обслуживания машин. Достаточно сказать, что при этом только одних машинистов конвейеров и транспорта требуется около 40 тысяч человек. Более 10 тысяч человек должны будут обслуживать водоотливные и вентиляционные устройства.

Вместе с этим потребуется тщательный технический контроль, хорошая организация связи и четкая организация отдельных процессов и работы всей шахты в целом. Осуществить это обычными средствами вряд ли представляется возможным. Это потребует больших расходов и дополнительной рабочей силы.

Выходом из положения является внедрение полной автоматизации управления механизмами.

За последние 8—10 лет решались отдельные задачи в области автоматизации управления механизмами и производственными процессами. Полученный опыт показывает, что автоматизация является одним из важнейших факторов повышения производительности труда шахтеров и обеспечения безопасности.

Система комплексной автоматизации должна быть разработана для всех составных частей процесса угледобычи и охватывать следующие элементы:

процесс выемки угля: здесь обеспечивается возможность управления на расстоянии (по проводам) основными механизмами — врубовыми машинами, комбайнами и доставочными механизмами;

на подземном транспорте вводится сигнализация, централизация и блокировка электровозной откатки;

на водоотливных вентиляционных устройствах устраняется вмешательство человека в их пуск и остановки, они сами включаются по мере надобности;

под'ем: вводится автоматизация управления скиповым под'емом и управления клетьевым под'емом на расстоянии;

в диспетчерском управлении появляется возможность контроля за работой всех механизмов из помещения диспетчера и автоматический учет добычи.

Введение автоматики в перечисленные составные части процесса угледобычи позволит осуществить следующие операции:

Дальнеуправление врубовыми машинами и комбайнами—с помощью кнопок, установленных на машине. Машинист может включать и отключать машину от источника питания электроэнергией, находящегося на расстоянии нескольких сот метров от места работы. Целый ряд контролирующих устройств создает безопасность работы для обслуживающего персонала и в то же время предохраняет оборудование от повреждений. Так, в случае повреждения жилы, спасающей персонал от поражения током, появляется специальный сигнал и работа прекращается до устранения повреждения. Наличие двухсторонней сигнализации между машиной и погрузочными пунктами также облегчает работу.

В работе конвейеров и транспортеров осуществляется возможность последовательного запуска всех приводов данной линии поставки из погрузочного пункта. Это удлиняет срок службы и экономит электроэнергию. В случае необходимости из пункта управления может быть включен любой привод и таким образом устранена заторжка в перегрузке угля в данном месте или выборочно проверена исправность работы механизма.

Как и в предыдущем случае, предусмотрены устройства, защищающие механизмы от повреждений, а обслуживающий персонал — от повреждения электрическим током. Так, например, электрические моторы конвейера или транспортера автоматически отключаются при перегреве мотора, при электрическом токе больше допустимого и при исчезновении напряжения.

В водоотливных установках устраняется вмешательство человека (за исключением ремонтов самого оборудования). Пуск насоса проходит автоматически, когда уровень воды достигнет определенной высоты. После откачки воды насос также автоматически выключится. Одновременно специальная сигнализация дает возможность контролировать правильность работы насоса и его составных частей.

Управление вентиляторами выносится в помещение диспетчера, который, по мере необходимости, может включать и выключать тот или иной вентилятор. Несмотря на то, что помещение диспетчера может находиться на значительном расстоянии от вентилятора, специальная сигнализация позволяет ему полностью контролировать работу вентиляционной установки.

Автоматизация под'ема представляет наиболее трудную задачу. В мировой технике нет удовлетворительных решений для привода под'ема от асинхронного двигателя, обеспечивающих автоматическую установку машины с достаточной точностью. В советской под'емной машине с асинхронным двигателем автоматизирован лишь процесс пуска. Но Всесоюзный научно-исследовательский угольный институт (ВУГИ) совместно с проектно-восстановительным трестом Министерства электропромышленности разработал новый принцип автоматического регулирования, позволяющий осуществить автоматический процесс остановки с необходимой точностью.

Автоматизация управления клетьевым под'емом осуществляется этими же средствами, но сложность маневров при клетьевом под'еме заставляет в этом случае отказаться от автоматизации. Поэтому при клетьевом под'еме ограничиваются только управлением машины на расстоянии.

Сигнализация, централизация и блокировка подземной электровозной откатки должна быть по возможности проста, надежна в работе и обеспечивать гибкое и оперативное управление движением. Повышение безопасности движения создается связанностью работы между собой светофоров, установленных друг за другом. При каком-либо повреждении автоматически включаются запрещающие движение сигналы. Следовательно, исключаются аварии из-за неисправности цепей блокировки.

Управление сигналами производится диспетчером из специальной камеры, где находится центральный аппарат. На передней панели аппарата нанесена схема изображающая откаточные выработки шахты с нанесенными светофорами. Откаточные выработки разбиты на участки. Занятость участка электровозом обозначается горящей лампочкой на схеме. Таким образом, диспетчер, смотря на схему, видит, где находится состав, и в соответствии с этим может регулировать движение, так как управление сигналами сосредоточено в его помещении.

Оперативное руководство процессами угледобычи осуществляется диспетчерской службой, в которой сосредоточиваются все средства связи, контроль работы участков и механизмов, а также средства регулирования движения подземного транспорта. Поэтому в камере горного диспетчера оборудуется пульт контроля механизмов. На нем размещаются приборы, позволяющие диспетчеру в любой момент проконтролировать работу основных агрегатов шахты и принять правильное решение при каких-либо неполадках или неисправностях.

Введение автоматизации всего технологического комплекса угледобычи, кроме сокращения числа рабочих и увеличения производительности, дает ряд других преимуществ.

Так, автоматизация под'емных установок обеспечивает повышение надежности, безопасности и производительности установок.

Введение сигнализации, централизации и блокировки повышает производительность и безопасность откатки, упрощает работу диспетчера. Исключаются оперативные ошибки, вызывающие аварии. Машинисты получают возможность вести состав более уверенно, а следовательно, с большей скоростью. Сокращается время занятия участка пути составом, что, в свою очередь, способствует увеличению пропускной способности перегонов и т. д.

Схема комплексной автоматизации угледобычи разработана научными сотрудниками Всесоюзного научно-исследовательского угольного института под руководством проф. В. Б. Уманского. В настоящее время на некоторых шахтах комбината «Кемеровоуголь» монтируется автоматика для управления всех процессов угледобычи. После соответствующих испытаний и проверки будет осуществлено массовое внедрение автоматики в управление механизмами на всех угольных шахтах восточных районов СССР.

В Совете Министров Иностранных Дел

Заседания Координационного комитета

24 марта состоялись заседания Координационного комитета, которому было поручено Советом Министров Иностранных Дел суммировать предложения, представленные в течение первых 12 заседаний Московской сессии Совета Министров в связи с обсуждением отчетного доклада Союзного Контрольного Совета в Германии. Координационный комитет должен будет доложить о том, по каким вопросам достигнуты согласованные точки зрения и по каким имеются разногласия.

На первом заседании Координационного комитета председательствовал Заместитель Министра Иностранных Дел СССР А. Я. Вышинский, на втором — представитель США ген. Клей. Делегацию Великобритании представлял ген. Робертсон, делегацию Франции — Э. Альфан.

На заседаниях комитета были рассмотрены предложения, внесенные в Совете Министров Иностранных Дел при обсуждении разделов доклада Союзного Контрольного Совета, посвященных демилитаризации, денацификации, демократизации и территориальной реорганизации Германии.

(ТАСС).

Совещание Заместителей Министров Иностранных Дел по австрийскому вопросу

24 марта на заседании Заместителей Министров Иностранных Дел по Австрии продолжалось обсуждение экономических статей австрийского договора. (ТАСС).

В Совете Безопасности

НЬЮ-ЙОРК, 22 марта. (ТАСС). Совет Безопасности продолжал вчера на своем заседании обсуждение доклада об инциденте в проливе Корфу, который был представлен 20 марта специальным подкомитетом.

Первым выступил делегат Албании Капо. Он заявил, что представленные доказательства не только не подтвердили английского обвинения в том, что Албания несет ответственность за имевшее место в октябре прошлого года повреждение английских кораблей в проливе Корфу, но и показали что английское правительство несет ответственность за незаконные, произвольные действия против Албании. Капо сказал, что необоснованность английских обвинений может быть понята, как результат враждебного отношения к Албании со стороны Англии и частых нарушений албанского суверенитета. Представитель Албании напомнил о том, что Албания еще 29 октября 1946 года направила организации Об'единенных наций протест против нарушения англичанами суверенитета Албании, и она не может понять, почему до сих пор не предпринято мер по этой жалобе. Капо предложил отклонить жалобу Англии на Албанию.

Затем выступил делегат Советского Союза Громыко, который заявил, что тот факт, что подкомитет не пришел к какому-либо выводу, показывает необоснованность английских заявлений. Громыко привел выступления американского и греческого представителей перед международной комиссией по контролю над разминированием минных полей в Средиземном море 26 октября 1946 г., которые противоречат упорным заявлениям англичан о том, будто корабли могли подорваться только на якорных минах.

Ссылаясь на заявление о том, что Греция не могла установить мины, так как у нее нет минных заградителей, Громыко спросил, как могла установить мины Албания, которая вообще не имеет никаких кораблей. Под нажимом англичан, сказал Громыко, комиссия по контролю над разминированием минных полей вынесла курьезное решение о передаче ответственности на албанские воды Греции. Громыко спросил, каким образом страна, «корабли которой господствуют над этими водами», не выполнила своей обязанности.

Далее Громыко указал, что, хотя вопрос, стоящий сейчас на обсуждении Совета Безопасности, является ограниченным по своему характеру, он, несомненно, связан с общей политической подоплекой недружеского отношения Англии к Албании.

Затем Громыко указал на непоследовательность позиции австралийской делегации, которая предложила создать подкомитет для установления фактов, но, несмотря на то, что подкомитет не смог обнаружить факты, подкрепляющие английские обвинения, поддержала жалобу англичан.

Последним выступил делегат США Джонсон. Он заявил, что поддерживает доклад подкомитета и считает, что Албания должна была бы знать о наличии минных полей в проливе Корфу. Затем он предложил изменить английскую резолюцию, содержащую утверждения о виновности Албании, заменив слова о том, что «минное поле было установлено албанским правительством или при его потворстве» фразой, гласящей: «Минное поле было установлено с ведома албанского правительства».

Было решено возобновить обсуждение вопроса на заседании, назначенном на 25 марта.

К РАБОТЕ КОМИССИИ СОВЕТА БЕЗОПАСНОСТИ ПО РАССЛЕДОВАНИЮ СИТУАЦИИ НА СЕВЕРНЫХ ГРАНИЦАХ ГРЕЦИИ

ТИРАНА, 24 марта. (ТАСС). По сообщению газеты «Башкими», греческие власти в ряде случаев мешали нормальной работе группе членов комиссии Совета Безопасности, которая расследовала положение на албано-греческой границе. 15 марта, когда члены подкомиссии перешли из Албании на греческую территорию, они оказались необеспеченными транспортными средствами. Греческие власти прислали к границе только восемь лошадей для багажа, и представители Совета Безопасности были принуждены итти пешком по шоссе. На шоссе стояли два полуразваленных автобуса, которые и повезли членов подкомиссии в Янину. Впереди автобусов двигался жандармский конвой. В деревне Буризан членов подкомиссии неожиданно остановила толпа фашиствующих молодчиков. Увидев автобусы с членами подкомиссии, эти молодчики стали осыпать бранью представителей Югославии, Болгарии и Албании, выкрикивая антиалбанские и антиюгославские лозунги. Такие лозунги были также написаны на транспарантах, которые держали в руках греческие солдаты.

Албанский представитель Хеба заявил протест председателю подкомиссии Худ. В протесте подчеркивается, что в деревне Буризан греческие власти устроили манифестацию, оскорбляющую албанский народ, а также организацию Об'единенных наций, под опекой которой находятся албанские представители в комиссии Совета Безопасности. Хеба указывает на то, что для этой манифестации греческие власти специально перебросили на шести военных грузовиках людей из Коницы. Оскорбление национального достоинства албанского народа совершалось на глазах солдат и охраны, которые не только не пытались унять распоясавшихся фашистов, но всячески подбадривали их.

Газета сообщает об отзывах членов подкомиссии относительно приема, оказанного им на территории Албании. Председатель подкомиссии Худ неоднократно благодарил албанские власти за этот прием и помощь.

ЗАЯВЛЕНИЕ ПРАВЛЕНИЯ ОБ'ЕДИНЕННЫХ СВОБОДНЫХ НЕМЕЦКИХ ПРОФСОЮЗОВ

БЕРЛИН, 22 марта. (ТАСС). Берлинские газеты за 22 марта сообщают, что 21 марта правление об'единенных свободных немецких профсоюзов (ОСНП) сделало следующее заявление по поводу возможного немецкого представительства в Москве:

«Профсоюзы советской оккупационной зоны, опираясь на волю своих четырех миллионов членов, выставили обоснованное требование участвовать вместе с политическими партиями в возможных переговорах на Московской Мирной конференции. Г-н Шумахер (лидер социал-демократической партии в западных зонах Германии. Ред.) отклонил это требование профсоюзов на том основании, что якобы этим было бы произведено «нарушение равновесия», и в противовес требованиям ОСНП выступил за привлечение мелких политических партий. Профсоюзы не могут уклониться от выражения своей позиции по отношению к будущему мирному договору. Они хотят, в противоположность отношениям, имевшим место после 1918 года, иметь более сильное влияние на формирование нашей государственной жизни, так как от этого зависит будущее нашего народа и профсоюзов. Профсоюзы не хотят только спасать демократию от наступления реакционных сил (как это было во время капповского путча в 1920 году), но они со своими многомиллионными силами не допустят подобного нападения на наши демократические права».

ГАЗЕТА «ТРИБУНА ПОПУЛАР» О ДЕЙСТВИЯХ АМЕРИКАНСКИХ МОРЯКОВ В БРАЗИЛИИ

РИО-ДЕ-ЖАНЕЙРО, 24 марта. (ТАСС). Газета «Трибуна популар» протестует против действий американских моряков, которые избили нескольких бразильских граждан, причем в одном случае им содействовал патруль американской морской полиции. Они украли 2 автомобиля и разгромили магазин. Газета заявляет, что эти поступки американских моряков носят не случайный характер, а являются следствием внушаемого им начальством взгляда на Бразилию как на колонию Соединенных Штатов. Газета утверждает, что американцы стали держать себя особенно вызывающе в последнее время.

ИРАКСКАЯ ПЕЧАТЬ О НОВОМ ПАРЛАМЕНТЕ ИРАКА

БАГДАД, 22 марта. (ТАСС). В связи с открытием первой сессии нового иракского парламента прогрессивная печать Ирака выступила с критикой парламента.

Газета «Саут-аль-Ахали», указывая, что парламент не избран, а назначен правительством, пишет, что он не будет иметь никакого влияния на формирование и отставки кабинетов, но утвердит все проекты, служащие целям империализма. Газета «Саут-ас-Сиаса» пишет, что день открытия парламента является «днем народной печали, днем поруганной чести народа, днем торжества лжи».

Газета «Аль-ватан» пишет: «Правительству удалось создать нужный ему парламент, однако не удалось доказать, что он избран, поскольку всем известно, что парламент назначен. Мы должны бойкотировать все, что решит новый парламент». Эти газеты призывают иракский народ к об'единению и продолжению борьбы за новый свободный парламент.

Присвоение В. М. Молотову звания почетного гражданина гор. Клуж

БУХАРЕСТ, 21 марта. (ТАСС). По сообщению газеты «Скынтэйя», в Клуже состоялось торжественное заседание политического совета городской примарии, на котором присутствовали виднейшие представители политической и культурной жизни города, в том числе глава православной церкви Трансильвании епископ Николай Балан, ректор университета профессор Эмиль Петрович, ректор Венгерского университета Алексей Киш, генерал Прекуп и другие.

В своей речи примарь Клужа отметил заслуги Министра Иностранных Дел СССР В. М. Молотова в борьбе за мир и свободу народа, его решающую роль в деле возвращения Трансильвании и последовательную поддержку политических и территориальных интересов Румынии на всех международных конференциях. Под бурные аплодисменты присутствующих руководство примарии присвоило В. М. Молотову звание почетного гражданина столицы Трансильвании—Клужа.

ОБСУЖДЕНИЕ В ВЕЛИКОМ НАРОДНОМ СОБРАНИИ БОЛГАРИИ ЗАКОНОПРОЕКТА О ГОСУДАРСТВЕННОМ БЮДЖЕТЕ НА 1947 ГОД

СОФИЯ, 22 марта. (ТАСС). 20 марта Великое Народное Собрание приступило к обсуждению законопроекта о государственном бюджете на 1947 год. С докладом о проекте выступил министр финансов профессор Иван Стефанов. Бюджет 1947 года, заявил он, совпадает с решительным переходом страны к условиям мирного времени как в области политической жизни, так и в области хозяйства.

Перейдя к изложению структуры бюджета, министр финансов сказал, что новый бюджет определен в сумме 56.350 млн. левов. Расходная его часть по сравнению с прошлым годом предусматривает уменьшение ассигнований военному министерству и увеличение расходов на выплату государственных долгов и пенсий, а также по министерствам промышленности и земледелия. По министерствам просвещения и здравоохранения ассигнования по сравнению с прошлым годом увеличились более, чем в два раза.

Министр финансов подробно остановился на мероприятиях, которые будут осуществлены правительством при реализации двухлетнего народнохозяйственного плана в области сельского хозяйства, промышленности и культурного строительства. Предлагаемый законопроект, сказал в заключение Стефанов, составлен в духе декларации правительства, вполне реален и находится в полном соответствии с платежеспособностью населения. Гарантией выполнения бюджета, а вместе с ним и выполнения двухлетнего народнохозяйственного плана страны является воля и решимость миллионов трудящихся.

Конференция коммунистической партии Испании

ПАРИЖ, 23 марта. (ТАСС). Вчера закончилась конференция испанской компартии, происходившая в Париже. В ходе работ конференции заслушала полковника Энрике Листера, который привел данные о действиях партизан на северо-западе Испании.

Секретарь «Союза испанских женщин» Ирене Фалькон рассказала о героической борьбе испанских женщин, в частности текстильщиц Каталонии, против фашизма.

На одном из заседаний конференции выступил генеральный секретарь английской компартии Гарри Поллит и секретарь французской компартии Жак Дюкло. Поллит заявил, что в Мадриде находилась передовая линия, где столкнулись демократия и фашизм. Поллит осуждал политику Чемберлена в прошлом и политику Бевина в настоящем, которая дорого обходится английскому народу. Нынешние затруднения Англии, сказал он, вызываются недостатками рабочей силы, а Бевин держит под ружьем, чтобы поддерживать свою антидемократическую политику 1.200 тысяч человек.

Жак Дюкло подчеркнул братство испанских и французских коммунистов и выразил пожелание, чтобы следующий съезд испанской компартии состоялся в Мадриде.

Член политбюро испанской компартии Сантяго Карильо выступил по вопросу о борьбе партизан и испанского народа против фашистов.

Член бюро испанской компартии и министр экономики существующего за границей испанского республиканского правительства Винсенте Урибе отметил в своей речи, что фашизм переживает трудные дни, так как против него восстает народ и, кроме того, ему приходится сталкиваться с затруднениями, переживаемыми страной. Урибе указал основные методы решения проблем, стоящих перед Испанией: аграрная реформа, уничтожение монополий, национализация, разрешение национального вопроса. Урибе призвал всех антифашистов к борьбе и единству. «Участие компартии в правительстве Льописа, — сказал он, — является составной частью ее программы единства».

Во время работ конференции ее посетили представители шведской, бельгийской и австралийской компартий. Были получены приветствия от бразильской, чехословацкой, югославской и албанской компартий.

На заключительном заседании Винсенте Урибе подвел итоги четырехдневной работы конференции. Он обрисовал роль, которую сыграет Испания в общей борьбе народов за демократию. Конференция, сказал он, подтвердила непреклонное единство испанской компартии и общность интересов различных национальностей, населяющих Испанию. Урибе призвал коммунистов и испанский народ к усилению борьбы против Франко и к об'единению всех антифранкистских сил. Он выразил волю, которая является волей всех делегатов, — восстановить в Испании демократическую республику.

Затем конференция приняла резолюцию, выражающую непоколебимую волю покончить с Франко и восстановить в Испании республику. Конференция вновь подтвердила свое доверие руководителям партии и, в частности, Долорес Ибаррури, которая является символом борьбы испанского народа.

ОБНАРУЖЕНИЕ ТАЙНОГО СКЛАДА ОРУЖИЯ ВБЛИЗИ ВЕРСАЛЯ

ПАРИЖ, 24 марта. (ТАСС). По сообщению агентства Франс Пресс, в лесу Сенар близ Версаля обнаружен тайный склад автоматического оружия, в том числе автоматические винтовки, авиационные пулеметы последних моделей, винтовки французского и американского производства, а также новые запасные стволы для пулеметов крупного калибра. Ведется расследование.

Возвращение ливанской и сирийской делегаций из Советского Союза в Бейрут

БЕЙРУТ, 21 марта. (ТАСС). Ливанская и сирийская делегации во главе с Антуаном Табет и доктором Камилем Айяд, посетившие по приглашению ВОКС'а Советский Союз, 21 марта прибыли в Бейрут.

Как стало известно, они из Тегерана послали в Бейрут в адрес общества культурной связи Ливана с Советским Союзом четыре телеграммы, извещавшие о времени прибытия, но ни одна из них не была получена. Узнали об их приезде случайно из телеграммы, посланной из Тегерана посторонними людьми. Предполагают, что эти телеграммы были переданы прямо в полицию, а не адресату, потому что к моменту прибытия самолета с делегациями на дороге, ведущей к аэродрому, был выставлен отряд полиции, численностью в 30 вооруженных полицейских. Они не допускали никого, кто заявлял, что едет для встречи делегатов, возвращающихся из Советского Союза. Даже ближайшие родственники делегатов не были допущены. У полицейского заслона собрались сотни людей, которых не могли рассеять полицейские. В этом месте делегатам была оказана торжественная встреча. Всеми присутствующими был исполнен ливанский национальный гимн. Затем в помещении общества был устроен прием. Поздравить делегатов с приездом пришли многочисленные представители ливанской общественности, культурного и научного мира. Делегаты выражают свой восторг всем, что им пришлось видеть в Советском Союзе.

Приговор австралийского военного трибунала

МЕЛЬБУРН, 24 марта. (ТАСС). По сообщению мельбурнского радио, австралийский военный трибунал приговорил к смертной казни через повешение пять японских военных преступников, руководивших постройкой железной дороги Сиам—Бирма.

На строительстве этой дороги погибло до 70 тысяч военнопленных, в том числе 3 тысячи австралийцев и 18 тысяч индусов. По словам австралийского военного прокурора, выступившего с обвинительной речью, сооружение этой железной дороги и методы, использованные японцами при ее строительстве, являются тягчайшим преступлением против человечества даже в условиях мировой войны.

39 других обвиняемых по этому делу были приговорены к пожизненным каторжным работам.

Врачебная консультация

Как уберечься от гриппа

Грипп — самая распространенная заразная болезнь. Им болеют люди всех возрастов, но особенно опасен он для детей раннего возраста.

Заболевание гриппом вызывается микробами. У больных они находятся, главным образом, в носу и носоглотке. При кашле, чихании и разговоре микробы гриппа попадают в воздух вместе с капельками слюны, мокротой и слизью. В воздухе они могут оставаться живыми в течение нескольких часов. Вдыхая такой зараженный воздух, можно заболеть гриппом. Грипп распространяется также через поцелуи, рукопожатия, при еде из общей посуды, при спанье на одной постели с больным гриппом, при пользовании одним полотенцем. Возможна передача гриппа через носовые платки, посуду, бывшие в употреблении у гриппозного больного.

Через один, два дня, а иногда через несколько часов после заражения появляются первые признаки заболевания: общее недомогание, головная боль, ломота во всем теле. Температура нередко повышается до 38—39 и даже до 40 градусов. К этому обычно присоединяются насморк и кашель. Обычно болезнь продолжается 3—5 дней, а при осложнениях со стороны легких и сердца — значительно дольше. Особенно опасно такое осложнение гриппа, как воспаление легких или обострение туберкулеза легких у людей, страдающих туберкулезом.

Для гриппа характерно очень быстрое распространение. Это влечет за собой большое количество дней нетрудоспособности промышленных рабочих, служащих и тем самым наносит большой ущерб народному хозяйству. Поэтому борьба с гриппом является общественным долгом каждого гражданина.

При появлении больного в семье, в общежитии, на производстве необходимо немедленно обратиться за медицинской помощью и советом к врачу.

Тяжело больной должен быть или направлен в больницу, или изолирован дома. У больного должна быть особая посуда, свое полотенце и носовые платки. Посуда также должна быть отдельной. После употребления она должна кипятиться, остатки пищи заливаться раствором хлорной извести и выбрасываться. Полотенца, платки и белье должны кипятиться немедленно после из'ятия от больного.

Если гриппом заболеет кормящая мать, она должна при кормлении ребенка надевать повязку из марли, закрывающую ее рот и нос. В общежитиях, в детских коллективах на время гриппозной эпидемии должно проводиться хорошее проветривание помещений без снижения комнатной температуры, поддерживаемой усиленной топкой. Уборка комнат должна проводиться влажным способом с применением 0,2 процента раствора хлорной извести. Общие кружки для питья должны быть заменены фонтанчиками или употреблением собственной кружки, стакана.

С профилактической и лечебной целью нужно принимать внутрь такие лекарственные средства, как уротропин, кальцекс, урокальцин, стрептоцид, которые можно получить из ручной продажи в любой аптеке. Для дезинфекции полов, посуды там же можно получить порошок хлорной извести с указанием способа ее применения.

Соблюдение правил чистоты, сознательное отношение каждого гражданина к требованиям гигиены обеспечат успех в предупреждении гриппозных заболеваний.

Врач И. КОРОЧКИН.

По родному Кузбассу

В ПОДАРОК 1 МАЯ И ДНЮ ПОБЕДЫ НАД ГЕРМАНИЕЙ

ПРОКОПЬЕВСК. (Корр. «Кузбасса»). Коллектив областной киноремонтной мастерской в Прокопьевске решил к предстоящему празднику 1 мая и Дню Победы над Германией оборудовать агитмашину для обслуживания колхозных сел. На машине, кроме звуковой киноаппаратуры, будет установлен мощный радиоприемник.

В дни первомайских праздников агитмашина будет отправлена в свой первый рейд по колхозным селам.

ГОРОДСКОЕ СОБРАНИЕ ИНТЕЛЛИГЕНЦИИ

ЛЕНИНСК-КУЗНЕЦКИЙ. (Корр. «Кузбасса»). 19 марта в Ленинске-Кузнецком состоялось организованное городским комитетом ВКП(б) городское собрание интеллигенции. Доклад о пятилетнем плане и задачах интеллигенции сделал главный механик треста «Ленинуголь» тов. Голубенцев.

Врачи, учителя, инженеры рассказали о своих обязательствах, взятых на 1947 год, и творческих планах на пятилетний период.

АРТЕЛЬ «7 НОЯБРЯ» РАЗВЕРНУЛА ТОРГОВЛЮ НА РЫНКЕ

КИСЕЛЕВСК. (Корр. «Кузбасса»). Кустарно-промысловая артель «7 ноября» развертывает торговлю товарами собственного производства.

Открытый ею ларек на рынке бойко торгует изделиями артельного обувного цеха. В феврале и в первой половине марта артель продала через свой ларек более 800 пар обуви по ценам, складывающимся на рынке.

Кроме обувного ларька, артель открыла закусочную, где продает заготовленные артелью в колхозных деревнях продукты сельского хозяйства. В ассортименте закусочной всегда до 10 блюд: мясные и ливерные пирожки, котлеты, битки, рагу и т. д.

Сейчас артель организует производство медка и кваса.

ТЕЛЕФОНИЗАЦИЯ СЕЛЬСОВЕТОВ

ТЯЖИН. (Корр. «Кузбасса»). В этом году телефонная сеть Тяжинского района будет удлинена до 50 километров. Это даст возможность телефонизировать часть сельсоветов. Сейчас производится заготовка телефонных столбов. Провода и оборудование для новой телефонной линии на-днях поступят в районную контору связи.

ВАГОН-КЛУБ

БЕЛОВО. (Корр. «Кузбасса»). Беловский райпрофсож оборудовал и выпустил на линию свой вагон-клуб со стационарной звуковой киноаппаратурой.

Вагон-клуб побывал на станции Акчурла. Кинофильм «Первопечатник Иван Федоров» просмотрели более 1.000 железнодорожников, шахтеров и членов их семей.

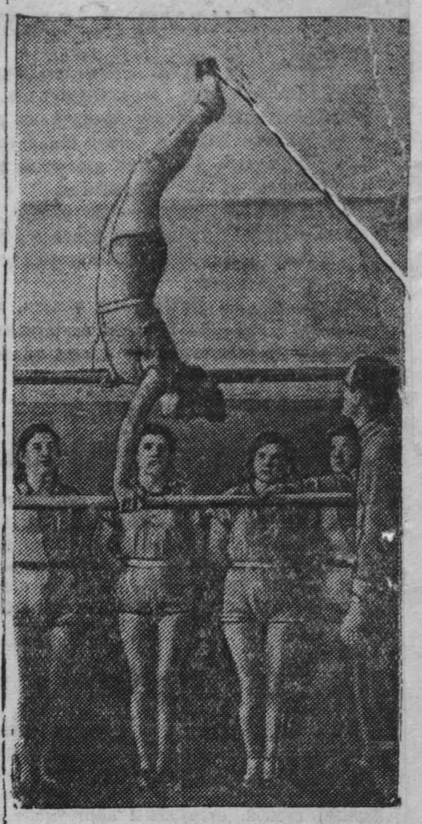

Кемеровская городская спортивная школа молодежи.

На снимке: занятие первой группы на снаряде. На брусьях Сенькова А. А.

Фото Г. Недлер.

ЗОНАЛЬНЫЕ СОРЕВНОВАНИЯ ПО ШАХМАТАМ И ШАШКАМ

С 27 по 31 марта в г. Новосибирске будут проходить зональные соревнования (сибирская зона) по шахматам и шашкам на первенство Российской Федерации, в которых участвуют: Красноярский край, Новосибирская, Кемеровская и Омская области.

В команду Кемеровской области входят: кандидат в мастера по шахматам Барашков А., первокатегорники Горяинов М., Алексеев В., Сахаров Г., Чарушников П., Шушуев А. и Барсукова З.; шашисты Гуслиц М., Скородумов И. и Пинус И.

Команду участников зональных соревнований возглавляет представитель областного комитета по делам физической культуры и спорта тов. Шушуев. Вчера команда Кузбасса прибыла в г. Новосибирск.

Кино

„Глинка"

На экраны кинотеатров Кузбасса выпускается новый художественный фильм о великом русском композиторе Глинка, 90-летие со дня смерти которого недавно отметила советская общественность.

Бессмертны творения Глинки. Оперы «Иван Сусанин», «Руслан и Людмила», песни, романсы, симфонические и камерные произведения являются предметом гордости русского народа и неоценимым достоянием мировой классики.

Товарищ Сталин в историческом докладе 6 ноября 1941 года назвал имя Глинки наряду с именами других гениальных представителей великого русского народа.

Глинка — основоположник национального стиля русской классической музыки и в этом его всемирно-историческое значение.

...1804 год. Перед зрителем проходят картины детства композитора. Затем действие переносится в 1812 год, год первой Отечественной войны. Тревожно гудят церковные колокола. Жители Смоленской губернии спешно покидают родные места, стремясь уйти от наступающих войск Наполеона. Среди беженцев и семейство помещика Глинки.

Пытливо присматривается к окружающему маленький Михаил Глинка, жадно ловит каждый звук. Большие, ясные глаза его серьезны и печальны.

Перед ним проходят толпы мужиков в лаптях, в простых домотканных рубахах, вооруженные топорами и вилами, полные твердой решимости отстоять свое отечество. А им вслед несется волнующая русская песня.

Воспоминание об этом народном горе Глинка сохранил навсегда, а образ героического русского народа, пронесенный им через много лет, нашел свое воплощение в Иване Сусанине — герое и патриоте, отдавшем жизнь за родину.

Отечественная война 1812 года пробудила и укрепила национальное самосознание передовой части русского общества. Русский народ в 1812 году обнаружил свои исполинские силы. И Глинка, как художник, воплотил в своем творчестве передовые идеалы русского общества. В этом мы чувствуем духовную связь Глинки с декабристами. И не случайно бессмертный подвиг костромского крестьянина Ивана Сусанина увлек декабриста Кондратия Рылеева на создание поэмы, а Глинку — на создание оперы.

Юношей Глинка переезжает в Петербург вместе со своим другом и воспитателем крепостным Ульяничем. На балу его товарищ гусар Костя знакомит Глинку с высшим светским обществом. Здесь он впервые видит Пушкина, любимую им Анну Керн, знаменитого поэта Жуковского и других.

В день декабрьского восстания Глинка вместе с народом на Сенатской площади. Восстание подавлено. Лучшие люди — на каторге, пять декабристов были повешены.

Глинку преследует мысль о создании национальной, патриотической оперы, где бы действующим лицом был народ, сюжет и музыка были бы глубоко народными и национальными. Поэт Жуковский подсказывает ему сюжет для оперы — историю Ивана Сусанина.

Наконец, опера закончена. Премьера оперы состоялась 27 ноября 1836 года в присутствии царя, свиты, чиновничества и людей искусства.

На сцене непривычная для придворного театра картина: люди в крестьянских рубахах, лаптях, с бородами, народные мелодии, поднятые до трагических высот и полное отсутствие мишуры, кастаньет и наемных убийц.

В зале раздаются смешки, возмущение и ропот, грозящий полным провалом. Но патриотическую любовь народа к отечеству царь воспринял, как верноподданнические чувства народа к нему. Это понравилось царю, он аплодирует. И все, кто готовил провал Глинке, глядя на царя, начинают аплодировать. Глинку же интересует только мнение Пушкина. И лишь одобрение последнего приносит ему заслуженную награду.

Лучшие люди того времени поняли и оценили истинное глубокое значение музыки Глинки.

Актерский ансамбль фильма очень хорош. Роль Глинки в фильме исполняет Б. Чирков. Образ, им созданный, не лишен обаяния. Во многих эпизодах актер ведет роль с высоким мастерством и проникновенностью. Нельзя не запомнить крепостного музыканта Ульяныча в исполнении артиста В. Меркурьева. Нельзя не отметить с восхищением талантливой игры Саши Соболева в роли Глинки-мальчика и превосходного исполнения партии Сусанина М. Михайловым.

ПОПРАВКА

Во вчерашнем номере газеты на первой странице помещена заметка за подписью А. Васильевой. Тов. Васильева работает звеньевой колхоза «14-я годовщина Октября», Гурьевского района.

Ответственный редактор А. БАБАЯНЦ.

ГОСЦИРК — сегодня первые гастроли — крупнейший кавказский национальный аттракцион —

10 АЛИ-БЕК 10

Продолжение гастролей — рекордсмены баланса —

6 СИМАДО 6

Рекордный полет под куполом цирка —

РЯБИНИНЫ

и большая цирковая программа. Начало в 9 часов вечера. Касса открыта с 12 час. дня. Принимаются заявки на коллективные посещения.

Кинотеатр «МОСКВА» — 26, 27 марта — Большой зал — художественный фильм — «ЮНОСТЬ ПОЭТА».
Сеансы: 2, 3—40, 5—20.
Малый зал — «В ЛЮДЯХ».
С 30 марта — «ГЛИНКА».

ТРЕБУЮТСЯ:

Кемеровскому областному отделению КОГИЗ'а: бухгалтер на самостоятельный баланс, товаровед технической литературы, подсобные рабочие на базу.

Обращаться по адресу: г. Кемерово, Базарная площадь, КОГИЗ, отдел кадров.

Адрес редакции и издательства: г. Кемерово, ул. Сталина, № 74. Телефоны: ответственного редактора — 2-24; зам. редактора — 4-85; ответственного секретаря редакции — 2-53; отделов партийного и пропаганды — 8-63; промышленности и транспорта — 15-36; сельскохозяйственного — 4-57; культурно-бытового — 2-37; отдела писем трудящихся — 11-52; директора типографии — 3-96; отдела об'явлений — 14-21; отдела заказов издательства — 9-35.

ОП00343. Гор. Кемерово, типография газ. «Кузбасс». Тираж 65.000. Заказ № 308.