Пролетарии всех стран, соединяйтесь!

Кузбасс

Орган Кемеровского обкома и горкома ВКП(б) и областного Совета депутатов трудящихся

№ 58 (6042) | 21 МАРТА 1947 г., пятница | Цена 20 коп.

СЕГОДНЯ В НОМЕРЕ:

1 СТРАНИЦА

ПЕРЕДОВАЯ — ЕСТЕСТВЕННЫЕ РЕСУРСЫ КУЗБАССА — НА СЛУЖБУ РОДИНЕ.

ПРИЕМ И. В. СТАЛИНЫМ Г-НА БИДО.

ПРИЕМ У МИНИСТРА ИНОСТРАННЫХ ДЕЛ В. М. МОЛОТОВА В ЧЕСТЬ Э. БЕВИНА, Д. МАРШАЛЛА, Ж. БИДО.

ДОСТОЙНО ВСТРЕТИМ ТРИДЦАТУЮ ГОДОВЩИНУ ВЕЛИКОГО ОКТЯБРЯ.

УКАЗ ПРЕЗИДИУМА ВЕРХОВНОГО СОВЕТА СССР — О ПРИСВОЕНИИ ЗВАНИЯ ГЕРОЯ СОЦИАЛИСТИЧЕСКОГО ТРУДА ПЕРЕДОВИКАМ СЕЛЬСКОГО ХОЗЯЙСТВА РЕСПУБЛИК, КРАЕВ И ОБЛАСТЕЙ ЗА ПОЛУЧЕНИЕ ВЫСОКИХ УРОЖАЕВ.

2 СТРАНИЦА

ПАРТИЙНАЯ ЖИЗНЬ — НА ПЛЕНУМАХ ТАЙГИНСКОГО И МАРИИНСКОГО ГОРКОМОВ ВКП(б).

ПИСЬМА ЧИТАТЕЛЕЙ.

ШИРЕ РАЗМАХ СОЦИАЛИСТИЧЕСКОГО СОРЕВНОВАНИЯ В КОЛХОЗАХ ЗА ЛУЧШУЮ ПОДГОТОВКУ К СЕВУ.

СВОДКА О ХОДЕ РЕМОНТА ТРАКТОРОВ В МТС КЕМЕРОВСКОЙ ОБЛАСТИ НА 15 МАРТА 1947 ГОДА.

3 СТРАНИЦА

В СОВЕТЕ МИНИСТРОВ ИНОСТРАННЫХ ДЕЛ.

4 СТРАНИЦА

В СОВЕТЕ МИНИСТРОВ ИНОСТРАННЫХ ДЕЛ.

МЕЖДУНАРОДНАЯ ИНФОРМАЦИЯ.

ПО РОДНОМУ КУЗБАССУ.

Естественные ресурсы Кузбасса — на службу Родине

Великий вождь и воспитатель коммунистической партии и советского народа товарищ Сталин в своей исторической речи 9 февраля 1946 года, определяя перспективы дальнейшего развития нашей Родины по пути к коммунизму, поставил перед работниками науки задачу: «...не только догнать, но и превзойти в ближайшее время достижения науки за пределами нашей страны».

Грандиозный об'ем работ по дальнейшему развитию угольной промышленности, черной и цветной металлургии, химии и энергетики, промышленности строительных материалов, сельскохозяйственного машиностроения и дальнейшего под'ема сельского хозяйства области ставит перед работниками институтов и научно-исследовательских учреждений Кузбасса огромные задачи по изучению производительных сил и естественных ресурсов бассейна.

Кузнецкий бассейн является богатейшим районом нашей Родины, сочетающим в себе несметные богатства. Уголь, черные и цветные металлы, богатейшие запасы сырья для химической промышленности, гидроэнергетические ресурсы, лес, богатые плодородные земли, способные давать обильные урожаи, — все это имеется у нас, в Кузбассе.

Одно лишь это, далеко не полное, перечисление разносторонних богатств нашего края представляет исключительные возможности по приложению нашими учеными своих знаний для максимального использования этих богатств.

Вторая сессия Западно-Сибирского филиала Академии наук СССР в январе этого года в своих работах еще раз подчеркнула великие успехи социалистического хозяйства, неисчислимые богатства Сибири, и прежде всего Кузбасса, и величественные задачи, стоящие перед советской наукой.

Новые сырьевые источники раскрываются в экономике Кузбасса. Проблема развития Томь-Усинского угольного района, как новой жемчужины Кузбасса, расширение работ по исследованию железорудных запасов Горной Шории и максимальное их использование, а также проблема изучения кузнецких сидеритов, титано-магнетитов и салаирских бокситов как основного сырья для развития цветной металлургии — все это надо поставить на службу Родине.

Работая над вопросами перспективного изучения богатств Кузнецкого бассейна, наши ученые и научно-исследовательские учреждения должны оказать помощь промышленному развитию Кузнецкого бассейна в решении проблем сегодняшнего дня.

В новой сталинской пятилетке в Кузбассе будет построено 30 новых угольных шахт и 20 обогатительных фабрик. Начнется промышленная эксплоатация Шушталепского и Томь-Усинского угольных районов бассейна.

Работники углеразведки должны со всей ответственностью исследовать новые угольные районы, определить точки заложения новых шахт и правильно рассчитать их эксплоатационные возможности.

Шахтостроители Кузбасса должны на разведанных районах закладывать шахты по последнему слову науки и техники и оснащать их современными механизмами, облегчающими труд горняков.

Планировщики городов и строители должны спроектировать и построить красивые, благоустроенные, озелененные рабочие поселки и населенные пункты вокруг новых угольных районов.

Пятилетний план предусматривает сокращение дальнепривозных железных руд для Кузнецкого металлургического комбината и максимальное усиление местной железнорудной сырьевой базы для тыла черной металлургии Кузбасса.

Увеличить на 2 миллиона тонн добычу руд Горной Шории — это значит, что Кузнецкий металлургический комбинат имени Сталина в значительной степени будет работать на горно-шорской руде. Строительство крупнейших рудников Шалыма и Шарингена, а также расширение действующих рудников позволит значительно сократить привоз уральской железной руды.

Велико значение Кузбасса, как химической базы нашей Родины на Востоке. Минеральные удобрения, пластические массы, красители, лечебные препараты и другие химические продукты должна во всевозрастающем количестве давать химия Кузбасса.

Это налагает на работников химической промышленности заботу об изыскании и всемерном развитии местных сырьевых источников для производства химической продукции.

Успешное выполнение грандиозных планов новой пятилетки в промышленном развитии Кузбасса, увеличение производства чугуна, стали, проката, ферросплавов, алюминия, цинка, рост угольной, химической промышленности, машиностроения, электрификация транспорта и сельского хозяйства в значительной степени зависят от энерговооруженности Кузнецкого бассейна. Научно-исследовательская мысль наших энергетиков должна быть направлена на то, чтобы непрерывно наращивать энергетические мощности на электростанциях, улучшать режим их работы и обеспечивать безаварийную работу кемеровской энергосистемы.

В Кузбассе предусмотрено строительство крупнейшей электростанции—Южно-Кузбасской ГРЭС. Эта важнейшая стройка в Кузбассе должна итти большевистскими темпами.

Ученым энергетикам есть к чему приложить свои знания. Они должны создать новую Кузбасскую ГРЭС — энергетическое предприятие последнего слова науки и техники.

Темпы развития промышленности Кузнецкого бассейна, строительство новых заводов, шахт, железнодорожных путей, жилых домов, школ, театров, клубов, больниц требуют максимального развития производства местных строительных материалов и значительного увеличения об'ема лесозаготовок. Изыскание новых видов сырья, всемерное увеличение производства строительных материалов, усовершенствование методов лесоразработок —неотложная задача дня.

Огромные перспективы раскрываются перед сельским хозяйством нашей страны постановлением февральского Пленума ЦК ВКП(б) «О мерах под'ема сельского хозяйства в послевоенный период».

Велики и почетны задачи специалистов сельского хозяйства — агрономов, зоотехников, селекционеров—по поднятию культуры земледелия, по увеличению продуктивности животноводства.

Изучение естественных богатств и производительных сил Кузбасса требует дружных усилий наших ученых и новаторов производства, стахановцев промышленности и передовиков сельского хозяйства.

В целях обобщения материалов по изучению естественных ресурсов и использования их в народном хозяйстве области, областной комитет ВКП(б) создал специальную комиссию, к работе в которой привлечены наши ученые, руководители научно-исследовательских институтов, опытные инженеры—горняки, металлурги, химики, энергетики, геологи —экономисты, агрономы, работники культуры, здравоохранения, народного образования, партийные и советские руководители.

Перед комиссией поставлена огромная задача — координировать всю исследовательскую работу по изучению естественных ресурсов Кузбасса, придать этой работе широкий размах, привлечь к изучению естественных ресурсов области широкие круги общественности от научно-исследовательских учреждения до сельской начальной школы, от профессора до школьника.

Столь серьезная задача, которая стоит перед работниками науки по мобилизации естественных ресурсов Кузбасса, обязывает партийные организации всемерно оказывать помощь в работе по изучению производительных сил нашей области для широкого использования их в социалистическом хозяйстве.

Сталинское указание — в ближайшее время превзойти достижения науки за пределами нашей страны — будет выполнено.

Прием И. В. Сталиным г-на Бидо

17 марта Председатель Совета Министров СССР И. В. Сталин принял Министра Иностранных Дел Французской Республики г-на Ж. Бидо.

На приеме присутствовали Министр Иностранных Дел СССР В. М. Молотов и французский Посол в СССР г-н Ж. Катру.

ПРИЕМ У МИНИСТРА ИНОСТРАННЫХ ДЕЛ В. М. МОЛОТОВА В ЧЕСТЬ Э. БЕВИНА, Д. МАРШАЛЛА, Ж. БИДО

18 марта Министр Иностранных Дел СССР В. М. Молотов устроил прием в честь руководителей делегаций на Московской Сессии Совета Министров Иностранных Дел г-на Э. Бевина, г-на Д. Маршалла, г-на Ж. Бидо. На приеме также присутствовали главы Посольств и Миссий, аккредитованных в Москве, члены, советники и эксперты американской, английской и французской делегаций.

С советской стороны на приеме присутствовали А. Я. Вышинский, И. В. Ковалев, К. Я. Сергейчук, А. Г. Зверев, И. Г. Большаков, М. В. Хруничев, И. Т. Голяков, Маршалы Советского Союза И. С. Конев и В. Д. Соколовский, Ф. Т. Гусев, Я. А. Малик, генерал армии А. И. Антонов, Маршал авиации К. А. Вершинин, адмирал И. С. Юмашев, А. Д. Крутиков. На приеме также присутствовали Министры Иностранных Дел Союзных республик — М. И. Алиев, И. И. Сюкияйнен, Т. Т. Тажибаев, Г. И. Кикнадзе, послы СССР А. Е. Богомолов, Г. Н. Зарубин, Н. В. Новиков и С. А. Виноградов, советники и эксперты Советской делегации, ответственные сотрудники МИД СССР, ученые, художники, артисты, представители советской общественности, советской и иностранной прессы.

(ТАСС).

Достойно встретим XXX годовщину Великого Октября!

Всемерно наращивать темпы выпуска продукции

На борьбу за честь Кузбасса поднимаются старые шахтеры

КИСЕЛЕВСК. (Корр. «Кузбасса»). На шахтах Киселевского рудника прошли собрания старых шахтеров. Умудренные богатым производственным опытом работы, старые шахтеры обсуждали важный вопрос:

— Как поднять добычу угля, чтобы сверхплановыми тоннами отстоять честь Кузбасса в соревновании с горняками Донбасса?

Отвечая на этот вопрос, старый шахтер-забойщик шахты № 1-2 тов. Спирин сказал:

— Шахты Кузбасса — это богатыри. Наши забои — самые мощные. В наших руках — залог к победе. Честный, стахановский труд — вот наш путь к успехам. Задачей каждого старого шахтера сейчас является передача своего опыта новым рабочим. А те старики, которые еще трудятся в шахте, должны своей работой увлечь молодых шахтеров на стахановскую борьбу за уголь. Партия и правительство дали нам, горнякам Кузбасса, все, чтобы мы могли быть в первых рядах, и мы должны оправдать это доверие.

Каждый из старых кадровых рабочих шахты принял обязательство повысить производительность труда, выучить своей профессии по два—три новых шахтера-стахановца.

У стариков за словами сразу последовали практические дела. Не удовлетворившись систематическим выполнением двух норм, тов. Спирин решил повысить свою выработку. 26 февраля он провел стахановскую вахту. Работая на проходке нарезок, тов. Спирин выполнил больше 14 норм.

Два десятка новых рабочих начали обучать горному делу старые шахтеры шахты № 1-2.

На шахтах «Капитальная», имени Ворошилова старые шахтеры дали руководителям шахт много ценных практических советов, выполнение которых принесло шахте значительное увеличение добычи коксующихся углей. Отстававшая в первой половине февраля шахта «Капитальная» ликвидировала образовавшийся за ней угольный долг и закончила февраль с отличным итогом: среднесуточный прирост угледобычи в феврале по сравнению с январем составил 455 тонн.

Соревнование между горняками Кузбасса и Донбасса подняло творческую инициативу горняков Киселевского рудника, подняло к жизни огромную новую силу — многолетнюю выучку и опыт старых шахтеров.

На снимке: ученик забойщика-лавщика лауреата Сталинской премии тов. Миронова, один из передовых щитовиков самой крупной в стране шахты «Коксовой» имени Сталина, Михаил Теплухин.

Фото Б. Пушкина.

Гурьевские сталевары увеличивают производство стали

ГУРЬЕВСК. 20 марта. (Корр. «Кузбасса»). В ответ на призыв ленинградцев сталевары Гурьевского металлургического завода наращивают темпы производства стали. За 19 дней коллектив цеха выдал 200 тонн стали сверх плана. Резко увеличился тоннаж плавок. Сократился выход брака.

Мастера сталеварения тт. Владимиров, Положенцев, Колмагоров, Буймов, Мокрушин уже выдали 15 скоростных плавок, сократив каждую плавку до полутора часов против плана.

В цехе созданы две стахановские школы. Руководят ими коммунисты тт. Учитель и Крупко. Внедряя стахановские методы лучших сталеваров, цех добился увеличения производства стали.

Передовой участок сделали отстающим

ЛЕНИНСК-КУЗНЕЦКИЙ (Спец. корр. «Кузбасса»). Горняки участка № 1 шахты имени Ярославского были в прошлом году ведущими. Участок одним из первых на шахте досрочно закончил годовой план и выдал дополнительно 5.900 тонн угля.

Почему же третий месяц подряд с теми же людьми, в той же лаве участок не выполняют плана?

Все об'ясняется очень просто. Руководители шахты не дают участку возможности работать нормально. До сих пор здесь не укомплектована смена навалоотбойщиками. Однако и в теперешнем составе она могла бы справляться с заданием. Это подтверждают успехи, достигнутые в те дни, когда участок обеспечивали всем необходимым. Два дня подряд он брал полтора цикла и выполнял план на 163 процента.

Что же происходит сейчас?

Четыре дня с начала марта участку недодавали лес. Он задолжал 170 тонн угля и стал самым отстающим на шахте.

— Когда мы требуем крепеж, — рассказывает горный мастер участка Никита Михайлович Рябых, — нам его обещают. Но проходит смена, а леса нет, или привезут его вполовину меньше.

Бывает и так, как случилось 5 марта, лес дали полностью, а порожняк задержали. Смена вытрузила из лавы 100 вагончиков угля, а для 30 вагонеток уголь остался в забое.

На участке — хорошая стометровая лава. Врубмашинист может подрезать ее за смену полностью. Но недостаток леса привел к тому, что лаву поддавило, сутки пришлось потратить на то, чтобы выправить ее.

— Раньше мы соревновались с коллективами других участков, — продолжает Никита Михайлович, а теперь, как ни странно, о соревновании у нас на шахте забыли. Ни партийный комитет, ни шахтком не интересуются делами нашего участка. Как в прошлом году проверяли договора на социалистическое соревнование, так больше и не вспоминали о них.

Производственный под'ем кемеровских азотчиков

Коллектив кемеровских азотчиков в феврале добился значительных производственных успехов. В первой половине марта завод выполнил план на 106,4 процента со значительной экономией коксового газа и электроэнергии.

Первым на заводе идет цех т. Кветкова, выполнивший производственную программу на 113 процентов. Передовая смена тов. Евсеенко, добившаяся значительных результатов по экономии сырья, выполнила план на 114 процентов. Лучшие аппаратчицы цеха депутат Верховного Совета РСФСР [illegible] Зуевская за восемь часов выполнила до марта выполнил на 109.8 процента, сэкономив при этом 200 тысяч киловатт-часов электроэнергии. Лучшая смена тов. Жильцовой, добившись увеличения производительности агрегатов на 11 процентов, выполнила план на 110 процентов, имея экономию электроэнергии 70 тысяч киловатт-часов. Ремонтная бригада тов. Романчука на 15 дней раньше срока закончила реконструкцию конденсатора. Хорошо работают аппаратчики тт. Сергиевич, Гладких и Морозова.

Коллектив механического цеха на 14 дней раньше срока закончил изготовление сельскохозяйственных запасных частей. Токари тт. Вопилов, Ковригин, Михайлов, литейщики тт. Леонов, Яковлев и слесарь тов. Смирнов ежедневно дают по две нормы.

Н. ШУШКАНОВ

стахановцев

вятисменное задание. Высокой производительности труда достигли токари механического цеха № 2 тт. Полякова, Сарина, Нагорная; фрезеровщицы Хребкова и Савенкова выполняют по 5—6 норм, а токарь тов. Барышникова довела производительность труда до одиннадцати норм в смену.

Одной из лучших передовых бригад на заводе является бригада тов. Слепынина. Члены этой бригады тт. Роткин, Стоянов, Прокопишко месячную норму выполнили на 879 процентов.

На заводе растут ряды стахановцев. В марте 450 человек ежедневно выполняют нормы свыше 300 процентов. Около 900 человек ежедневно дают от двух до трех норм в смену.

ВАСИЛИЙ СОМОВ — ПЕРЕДОВОЙ ВАЛЬЦОВЩИК КУЗНЕЦКОГО КОМБИНАТА

Включившись в социалистическое соревнование за достойную встречу 30-й годовщины Великого Октября, старейший прокатчик Кузнецкого металлургического комбината Василий Сомов, работая на стане «1100», добился замечательных успехов. 18 марта он закончил выполнение квартального задания. До конца месяца Василий Сомов решил прокатать сверх квартального задания около 200 тонн проката.

Тов. Сомов работает на комбинате более 15 лет

Сейчас Василий Сомов обучает стахановским методам труда 6 молодых рабочих. Овладев своей профессией, они свое задание ежедневно выполняют на 105—110 процентов.

30-ю годовщину Октября тов. Сомов решил ознаменовать выполнением полутора годовых норм и обучить своему мастерству еще 3—5 молодых вальцовщиков.

СОРЕВНОВАНИЕ МАШИНИСТОВ ТАЙГИНСКОГО ДЕПО

В социалистическом соревновании хороших производственных успехов добились машинисты пассажирского парка тт. Бычков, Иванов и Мехальчихин. Они сумели сэкономить от своих поездок 5.568 килограммов топлива и увеличить техническую скорость своих поездов на 4—5 километров в час.

Хорошо работает машинист товарного парка тов. Панин. Он сэкономил 1.256 килограммов топлива.

Главные кондукторы тт. Осипов, Опенкин и Додонов в феврале выполнили задание по пробегу поездов на 125 процентов.

Указ Президиума Верховного Совета СССР

О присвоении звания Героя Социалистического Труда передовикам сельского хозяйства республик, краев и областей за получение высоких урожаев

За получение высоких урожаев в 1946 году присвоить звание **Героя Социалистического Труда** с вручением ордена **Ленина** и золотой медали **«Серп и молот»**:

ЗА ПОЛУЧЕНИЕ ВЫСОКИХ УРОЖАЕВ ПШЕНИЦЫ И РЖИ:

Варивода Петру Федоровичу — звеньевому колхоза «Байкал», Волчихинского района, Алтайского края, РСФСР, получившему урожай яровой пшеницы 35,5 центнера с гектара на площади 24 гектара.

Васильеву Георгию Пантелеймоновичу— бригадиру колхоза «Запорожец», Старо-Бешевского района, Сталинской области, Украинской ССР, получившему урожай озимой пшеницы 30 центнеров с гектара на площади 54 гектара.

Герасимову Егору Ивановичу — бригадиру тракторной бригады Ударной МТС, Осокаровского района, Карагандинской области, Казахской ССР, получившему урожай пшеницы 21,7 центнера с гектара на площади 170 гектаров.

Гладких Сергею Ивановичу — бригадиру тракторной бригады Пермской МТС, Верхне-Муллинского района, Молотовской области, РСФСР, получившему урожай пшеницы и ржи 21,6 центнера с гектара на площади 138 гектаров.

Кавтарадзе Ивану Алексеевичу — председателю колхоза имени Кирова, Цителицкаройского района, Грузинской ССР, получившему урожай пшеницы 17 центнеров с гектара на площади 1.050 гектаров и 39 центнеров на площади 20 гектаров.

Кобаидзе Степану Семеновичу — бригадиру колхоза имени Кирова, Цителицкаройского района, Грузинской ССР, получившему урожай пшеницы 39 центнеров с гектара на площади 20 гектаров.

Ангелиной Прасковье Никитичне — бригадиру тракторной бригады Старо-Бешевской МТС, Сталинской области, Украинской ССР, получившей урожай пшеницы 19,2 центнера с гектара на площади 425 гектаров.

Балмашову Николаю Ивановичу — бригадиру тракторной бригады Пермской МТС, Верхне-Муллинского района, Молотовской области, РСФСР, получившему урожай пшеницы и ржи 19,5 центнера с гектара на площади 189 гектаров.

Бойко Федору Антоновичу — директору зернового совхоза «Гигант», Сальского района, Ростовской области, РСФСР, получившему урожай пшеницы 30,2 центнера с гектара на площади 201 гектар.

Лысенко Федору Кузьмичу — председателю колхоза имени Чапаева, Красноозерского района, Новосибирской области, РСФСР, получившему урожай яровой пшеницы 32 центнера с гектара на площади 69 гектаров.

Любивому Петру Александровичу — директору свиноводческого Тимашевского совхоза, Тимашевского района, Краснодарского края, РСФСР, получившему урожай пшеницы 30 центнеров с гектара на площади 110 гектаров.

Мартиросян Мариам Петросовне—звеньевой колхоза имени Буденного, Калининского района, Армянской ССР, получившей урожай пшеницы 39,5 центнера с гектара на площади 10 гектаров.

Меликишвили Ивану Андреевичу—бригадиру колхоза «Коммунизмис гзит», Цителицкаройского района, Грузинской ССР, получившему урожай пшеницы 30,6 центнера с гектара на площади 7,5 гектара.

Кривошей Надежде Михайловне—звеньевой колхоза имени Карла Маркса, Красноозерского района, Новосибирской области, РСФСР, получившей урожай яровой пшеницы 31,8 центнера с гектара на площади 9 гектаров.

Павдалову Александру Осиповичу — председателю колхоза «Молодая гвардия», Белоглазовского района, Алтайского края, РСФСР, получившему урожай яровой пшеницы 31 центнер с гектара на площади 70 гектаров.

Плизнюк Федору Ивановичу — бригадиру колхоза «Герой труда», Шипуновского района, Алтайского края, РСФСР, получившему урожай яровой пшеницы 30 центнеров с гектара на площади 60 гектаров.

Ракитину Ивану Никитовичу — звеньевому колхоза имени Розы Люксембург, Белоглазовского района, Алтайского края, РСФСР, получившему урожай яровой пшеницы 34 центнера с гектара на площади 22,5 гектара.

Романченко Валентине Мефодьевне — звеньевой колхоза имени Красных партизан, Таганрогского района, Ростовской области, РСФСР, получившей урожай озимой пшеницы 35 центнеров с гектара на площади 18 гектаров.

Рубцову Александру Ильичу — звеньевому колхоза «Колос», Богдановичского района, Свердловской области, РСФСР, получившему урожай пшеницы 32 центнера с гектара на площади 14 гектаров.

Ряпурин Николаю Ефимовичу — председателю колхоза «Украинец», Емельяновского района, Красноярского края, РСФСР, получившему урожай яровой пшеницы 37 центнеров с гектара на площади 50 гектаров.

Синягину Гаврилу Дмитриевичу — председателю колхоза имени Ворошилова, Бородулихинского района, Семипалатинской области, Казахской ССР, получившему урожай пшеницы 30 центнеров с гектара на площади 60 гектаров.

Токареву Николаю Кузьмичу — председателю колхоза «Красный герой», Крутинского района, Омской области, РСФСР, получившему урожай озимой ржи 30 центнеров с гектара на площади 51 гектар.

Шантарину Григорию Егоровичу — звеньевому колхоза «Авангард», Богдановичского района, Свердловской области, РСФСР, получившему урожай пшеницы 30 центнеров с гектара на площади 8 гектаров.

ЗА ПОЛУЧЕНИЕ ВЫСОКИХ УРОЖАЕВ КУКУРУЗЫ:

Кошик Надежде Демьяновне — звеньевой колхоза имени XVII партс'езда, Лиховского района, Днепропетровской области, Украинской ССР, получившей урожай кукурузы 70,3 центнера с гектара на площади 3 гектара.

(Окончание на 2-й стр.).

ПАРТИЙНАЯ ЖИЗНЬ

На пленуме Тайгинского горкома ВКП(б)

17 марта состоялся пленум Тайгинского горкома ВКП(б). С докладом об итогах февральского пленума ЦК ВКП(б) выступил секретарь горкома партии тов. Кайманович.

Выступившие в прениях отмечали неудовлетворительную подготовку к весеннему севу в подсобных хозяйствах города. В результате благодушия и беспечности ряда хозяйственных руководителей, засыпка семян и ремонт тракторов проходит крайне неудовлетворительно.

Острой критике были подвергнуты зав. сельскохозяйственными отделами: горкома ВКП(б)—тов. Попов и горисполкома—тов. Захаров. Они плохо осуществляют контроль за подготовкой подсобных хозяйств к севу.

Начальник вагонного депо т. Дудко в своем выступлении пытался изобразить дело так, что в плохой подготовке к севу в подсобном хозяйстве виноваты не руководители депо. Тов. Дудко не нашел мужества рассказать, кто же довел подсобное хозяйство до развала. Отмолчался на пленуме и секретарь партийного бюро вагонного депо тов. Ловянков.

Директор подсобного хозяйства Тайгинторга т. Смирнов справедливую обиду высказал по адресу руководителей Тайгинторга, обвиняя управляющего т. Куклина и секретаря парторганизации тов. Попову в том, что они не интересуются работой подсобного хозяйства. А между тем подсобное хозяйство находится в запущенном состоянии. Нехватает семян картофеля, потому что 40 тонн заморозили. Недостает семян и других культур. Не закончен ремонт тракторов и сельскохозяйственных машин.

Секретарь узлового парткома т. Лукин критиковал руководителей партийных организаций: вагонного депо—тов. Ловянкова и дистанции пути—тов. Назарова за то, что они попустительствовали в антигосударственных делах, творившихся на подсобных хозяйствах, и не принимали мер к сохранности урожая.

Факты антигосударственной практики, вскрытые в подсобном хозяйстве дистанции пути, явились предметом обсуждения на бюро горкома партии. Начальник дистанции пути Ряпина исключен из рядов партии. Секретарь партийного бюро дистанции пути т. Назаров и зав. сельскохозяйственным отделом горкома т. Попов строго наказаны.

В прениях выступили Паничкин — начальник линейного ОРС'а, Запорощенко — заведующий отделом пропаганды и агитации горкома ВКП(б), Русалева — горпрокурор, Корчуганов — инструктор обкома ВКП(б) и другие.

Пленум горкома ВКП(б) одобрил постановление пленума ЦК ВКП(б) и принял развернутое решение.

На пленуме Мариинского горкома ВКП(б)

На III пленуме Мариинского городского комитета партии обсуждались итоги февральского пленума ЦК ВКП(б).

С докладом о практических мероприятиях парторганизации по реализации постановления пленума ЦК ВКП(б) «О мерах под'ема сельского хозяйства в послевоенный период» выступил секретарь горкома ВКП(б) тов. Козлов.

По докладу тов. Козлова на пленуме горкома партии развернулись оживленные прения.

Директор Мариинского сельскохозяйственного техникума тов. Ветлужский остановился на причинах низкой урожайности зерновых культур в колхозах и подсобных хозяйствах. Тов. Ветлужский на примере учебного хозяйства техникума показал, что урожайность такой культуры, как просо, во многом зависит от сроков сева.

— Мы никак не можем, — сказал тов. Ветлужский, уловить нужный момент для посева проса. Или сеем рано, когда из-за весенних холодов посевы погибают, или опаздываем с посевами, что приводит к невызреванию и гибели их от заморозков. Лучшие сроки для посева проса, как показал опыт нашего хозяйства, — это середина мая.

Тов. Шевцев — директор подсобного хозяйства лесозавода— в своем выступлении, одобряя постановление пленума ЦК ВКП(б), остановился на вопросах подготовки к севу в подсобных хозяйствах.

— Агротехника является основным условием под'ема урожайности, — говорит т. Шевцев. — Однако этому вопросу уделяется мало внимания. Мелкая пахота, отсутствие удобрений и другие нарушения агротехники приводят к низкой урожайности. Поэтому наше хозяйство в текущем году готовится к севу так, чтобы получить высокий урожай.

Выступивший в прениях секретарь горкома ВКП(б) тов. Косов указал на неудовлетворительную подготовку к севу в подсобных хозяйствах города и внес ряд практических предложений по реализации постановления пленума ЦК ВКП(б) «О мерах под'ема сельского хозяйства в послевоенный период».

В прениях по докладу тов. Козлова выступило 12 человек.

Пленум городского комитета партии в своем решении единодушно одобрил постановление пленума ЦК ВКП(б) и наметил практические мероприятия для его реализации.

Отчет пропагандиста в обкоме партии

На-днях в отделе пропаганды и агитации областного комитета ВКП(б) был заслушан отчет пропагандиста Промышленовского райкома партии тов. Зайцева. Он рассказал о своем опыте работы по руководству сельскими политшколами.

Тов. Зайцев проводит занятия в политшколах при территориальных первичных партийных организациях сел Морозово и Верх-Камысла. В политшколах в основном учатся коммунисты, вступившие в ряды ВКП(б) в годы Великой Отечественной войны. В Морозовской политшколе учатся 25 человек, из них 11 членов и кандидатов партии, 6 комсомольцев и 8 активистов сельсовета, а в Верх-Камыслинской — 14 коммунистов, 8 комсомольцев и 3 беспартийных активиста.

К занятиям эти политшколы приступили в ноябре 1946 года. В конце апреля состоится выпуск слушателей.

Коммунисты и комсомольцы, занимающиеся в политшколах, которыми руководит тов. Зайцев, дают хорошую оценку своему пропагандисту.

УЧЕБА СЕКРЕТАРЕЙ РЕДАКЦИЙ РАЙОННЫХ ГАЗЕТ

Отдел пропаганды и агитации обкома ВКП(б) и редакция областной газеты «Кузбасс» организовали прохождение производственной практики секретарей редакций районных газет. Недельный срок учебы дает возможность ознакомиться с работой основных отделов редакции областной газеты. Практиканты проявляют большой интерес к работе с письмами трудящихся, к планированию и оформлению газеты.

Производственную практику прошли секретари редакций Барзасской, Топкинской, Тяжинской, Гурьевской и Яйкинской районных газет. В ближайшие дни приезжают на учебу еще 5 секретарей.

Письма Читателей

НАРУШАЮТ СОВЕТСКИЕ ЗАКОНЫ

15 августа прошлого года, на основании постановления Совета Министров Союза ССР, проводилась перерегистрация штатов административно-управленческого аппарата и упразднение вакантных должностей. Дополнительно было указание Главазота о строгой ответственности администрации за содержание сверхштатных единиц.

Руководители Кемеровского химкомбината не сделали для себя соответствующих выводов.

На протяжении семи месяцев здесь сверх штата содержится 17 человек, большинству из них выплачивается по сдельным нарядам зарплата, которая составляет около 12 тысяч рублей ежемесячно.

Как ни странно, на строительстве существуют два главных бухгалтера с окладом по 1.500 рублей в месяц. Вместо одного заведующего центральным складом, работают два. До 15 августа числилось в штате на должности техника проектного отдела с окладом 600 рублей жена одного работника главка — Подольская, которая никогда не была в Кемерово, и на протяжении нескольких месяцев ей переводилась зарплата в Москву. Кладовщику электроцеха Каулу выплачивается около 800 рублей по нарядам за вымышленные работы.

Н. ПАХТУСОВ.

ЛИКВИДИРОВАТЬ НЕПОРЯДКИ В СЕЛЬПО

За время с сентября прошлого года по март не было случая, чтобы Черныштинское сельпо (председатель Сульдин) своевременно снабжало учителей Черныштинской, Усть-Познасской и Познасской школ хлебом, а также отоваривало квартальные талоны на промтовары. Обычно выдача муки по карточкам производится не раньше десятого числа каждого месяца, а иногда в двадцатых числах.

По вине сельпо зачастую срываются занятия в школах из-за керосина. Выписанные в сентябре прошлого года по наряду для школ керосиновые лампы сельпо не может доставить в школу и до сих пор.

Наши жалобы не доходят до внимания председателя Кузедеевского райпотребсоюза.

М. КАРЕЛИН, УЛЬЯНОВ, САННИКОВ.

О ЗАБЫТЫХ КЛУБАХ

За двадцать дней гастрольной поездки по городам Южного Кузбасса мы встретили ряд клубов и хороших и плохих.

Мы видели клубы с испорченным отоплением, с разбитыми окнами, где публика во время концерта топает ногами, чтобы не обморозить их.

Таковы клубы: шахты «Пионер» в Белово, шахты 5-6 в Киселевске, шахты 9 в Осинниках, Дворец культуры в Ленинске-Кузнецком, клуб в Саланре. Никаких причин для такого состояния клубов нет. Находящиеся рядом клубы шахты 1-2 в Киселевске, металлургов — в Гурьевске— показывают пример, как нужно вести клубную работу. Здесь и светло, и тепло, и чисто. Здесь клубы охотно посещаются каждый вечер.

Тем сильнее должно быть пред'явлено обвинение к нерадивым хозяевам, запустившим свои клубы,—шахтоуправлениям, профорганизациям. Следует спросить и областной отдел культурно-просветительной работы — почему он забыл о шахтерских клубах и не заставил их хозяев содержать в порядке очаги культуры.

И. МАЛАНИН, А. ДЕМИДОВ, артисты Новосибирского радиокомитета.

ДЕМОНСТРИРОВАТЬ КИНОЖУРНАЛЫ НА ДЕТСКИХ СЕАНСАХ

Киномеханик, демонстрирующий кинофильмы в деревнях Верхотомского сельсовета, не считает нужным показывать киножурналы во время детских сеансов. На наши просьбы он заявляет:

— Нет времени с ними путаться.

А мы хотели бы видеть и киножурналы, так как многие из них являются наглядным пособием для учащихся.

В. ЖДАНОВ, учащийся Верхотомской школы.

Шире размах социалистического соревнования в колхозах за лучшую подготовку к севу!

Выполнить взятые обязательства

Постановление пленума ЦК ВКП(б) «О мерах под'ема сельского хозяйства в послевоенный период» всколыхнуло широчайшие массы колхозного крестьянства Кузбасса. В нашей области прошли общие собрания колхозников, на которых хлеборобы единодушно заявили, что историческое решение февральского пленума — боевая программа действий.

С новой силой в деревне разгорелись огни социалистического соревнования за лучшую подготовку к севу. Колхозники берут дополнительные обязательства и борются за их выполнение.

Развернулось межрайонное соревнование. Ижморский район соревнуется с Троицким, Мариинский — с Чебулинским, Промышленовский— с Подунским, Прокопьевский — с Киселевским и т. д. Соревнуются машинно-тракторные станции.

Районы берут на себя серьезные обязательства. Например, мариинцы заявили, что они обязуются перевыполнить план агромероприятий, создать 250 звеньев, собрать урожай зерновых культур не меньше чем по 12 центнеров с гектара.

Нужно, чтобы ни одно обязательство не осталось невыполненным. Между тем отдельные районы уже нарушают сроки проведения важнейших мероприятий, предусмотренных договорами на соревнование.

Ижморцы обязались еще к 20 февраля закончить очистку семян, доведя их до посевных кондиций. Однако эта работа не закончена и по сей день. Чебулинские колхозы провалили снегозадержание. В Троицком районе еще не отремонтировано 159 плугов и 30 сеялок, крайне неблагополучно с засыпкой семенных фондов.

Партийные организации села должны улучшить руководство соревнованием. У нас еще есть в практике тенденция—ограничиваться регистрацией взятых обязательств и, в лучшем случае, подводить итоги соревнования в конце сельскохозяйственной кампании, то есть тогда, когда нельзя повлиять на ход работы.

Работу по соревнованию надо начинать снизу, охватить партийным влиянием широкие массы колхозников. Если все колхозы района возьмутся за выполнение обязательств, — победа будет обеспечена.

Необходимо в ходе соревнования широко популяризировать и внедрять опыт колхозов, успешно подготовившихся к посевной, подтягивать отстающих до их уровня.

Действенное соревнование районов, МТС, колхозов и колхозников обеспечит образцовую подготовку к весеннему севу.

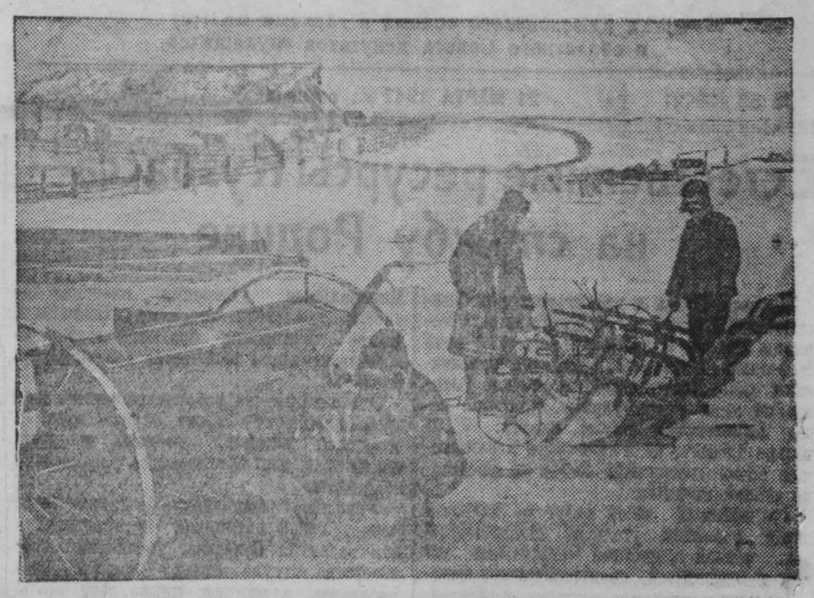

Проверка готовности сельхозинвентаря в колхозе «3-я год пятилетки», Кемеровского района.

На снимке: кузнец Князьков М. Н., бригадир колхоза Касьянов М. М. и молотобоец Аверьянов В. С. за осмотром плугов и сеялок.

Фото Г. Недлер.

Проверяют выполнение договора

В ответ на постановление пленума ЦК ВКП(б) «О мерах под'ема сельского хозяйства в послевоенный период» колхозники сельхозартели имени Карла Маркса, Кемеровского района, взяли обязательство—увеличить посев пшеницы на 80 гектаров, получить урожай овса и пшеницы по 16 центнеров с гектара, картофеля — 120 центнеров с га.

На этом же собрании, посоветовавшись, колхозники решили вызвать на социалистическое соревнование колхоз имени Чапаева.

Чапаевцы вызов приняли и внесли в договор добавления — получить с каждого гектара на семенном участке не менее 400 центнеров картофеля и заложить 0,5 га новых ягодников.

16 марта проверочная комиссия колхоза имени Карла Маркса, в составе бригадира полеводческой бригады тов. Новикова, зав. животноводческой фермой тов. Аксентьева и секретаря колхозной парторганизации тов. Верещагина, приехала в колхоз имени Чапаева проверить ход подготовки к севу.

Прежде всего осмотрели сельхозинвентарь. Установили, что не все плуги в исправности, хотя правление колхоза и считало, что сельхозинвентарь приведен в порядок. Конные сеялки оказались даже непроверенными. К ремонту телег не приступали.

Побывав в картофелехранилище, комиссия убедилась, что семена картофеля и овощей хранятся в хорошем состоянии.

Однако семян картофеля нехватает. Правление колхоза ничего не сделало для того, чтобы пополнить семенной фонд путем сбора картофеля среди колхозников.

Неблагополучно и с семенным фондом зерновых культур. Семена не отработаны, овес имеет примесь овсюга, гречиха — повышенную влажность.

На-днях комиссия колхоза имени Чапаева выезжает для взаимной проверки готовности к севу в колхоз имени Карла Маркса.

И. ЕКИМОВ.

Невыполненные обязательства

Прокопьевский район соревнуется с Киселевским. В договоре на соревнование имеется целый ряд пунктов, выполнение которых обеспечит успешную подготовку колхозов к весеннему севу.

Прокопьевцы и киселевцы взяли на себя обязательство полностью выполнить план зимних агромероприятий, к 10 марта закончить ремонт сельскохозяйственного инвентаря в колхозах, а к 15 марта — ремонт тракторов.

Обязательства хорошие, но выполняются они плохо. Особенно отстают прокопьевцы.

Судьбу урожая решают семена. Оба района до сих пор не закончили создание семенных фондов, медленно подрабатывают семенной материал.

До начала сева осталось очень мало времени, а план агротехнических мероприятий выполняется медленно. Киселевский район задание по вывозке на поля навоза выполнил на 45 процентов, а Прокопьевский — на 33,3 процента.

Обязательство соревнующихся сторон— завершить к 10 марта ремонт сельхозинвентаря в колхозах — не выполнено. На 10 марта в колхозах Киселевского района еще не приведены в порядок 10 плугов и 34 сеялки. Прокопьевцы еще больше затянули ремонт сельхозинвентаря. Им еще надо ремонтировать 44 сеялки и 149 плугов.

Трудармейская (Киселевский район) и Прокопьевская МТС хотя и неплохо справляются с ремонтом тракторов, но взятого на себя обязательства не выполнили. Бурлаковская МТС (Киселевский район) план ремонта завершила всего на 61,8 процента.

В колхозе „Знамя Ильича" игнорируют соревнование

Многие колхозы Кузнецкого района соревнуются на лучшую подготовку к весеннему севу. Успешно борются за первенство в соревновании колхозы имени Кирова и «14 лет Октября».

Колхоз имени Кирова (председатель тов. Белоусов) полностью подготовился к полевым работам. Большую заботу проявили колхозники о семенах. Чтобы повысить всхожесть семенного материала, свыше 400 центнеров семян было пропущено через сушилку. Результаты получились хорошие. Например, всхожесть овса доведена до 95 процентов.

План зимних агромероприятий перевыполнен. Сельхозинвентарь — в полном порядке. В колхозе создано 4 звена.

Хорошо подготовился к весне и колхоз «14 лет Октября» (председатель тов. Бутьянов). Здесь колхозники применили солнечную сушку семян. Сельхозартель «14 лет Октября» также завершила весь цикл предвесенних работ.

Оба соревнующиеся колхоза в деле подготовки к весеннему севу считаются передовыми в районе.

По-другому проходит соревнование колхозов «Знамя Ильича» и «Новый путь». В сельхозартели «Новый путь» подготовка к весне проходит неплохо. Председатель колхоза тов. Гранкин мобилизует колхозников на выполнение взятых в соцдоговоре обязательств.

Но в колхозе «Знамя Ильича» многие колхозники даже не ознакомились с договором на соревнование. Подготовка к весне проходит медленно. План агромероприятий не выполняется. Председатель колхоза тов. Самохин и члены правления формально отнеслись к соревнованию.

И. МАЛЕВ, старший агроном Кузнецкой МТС.

Указ Президиума Верховного Совета СССР

О присвоении звания Героя Социалистического Труда передовикам сельского хозяйства республик, краев и областей за получение высоких урожаев

(Окончание. Начало на 1-й стр.).

Озерному Марку Евстафьевичу—звеньевому колхоза «Червоный партизан», Лиховского района, Днепропетровской области, Украинской ССР, получившему урожай кукурузы 136 центнеров с гектара на площади 4 гектара.

ЗА ПОЛУЧЕНИЕ ВЫСОКИХ УРОЖАЕВ САХАРНОЙ СВЕКЛЫ:

Гета Марии Ивановне — звеньевой Красноармейского свеклосовхоза, Полтавской области, Украинской ССР, получившей урожай сахарной свеклы 738 центнеров с гектара на площади 2 гектара.

Гудзенко Прасковье Григорьевне — звеньевой Весело-Подолянского свеклосовхоза, Полтавской области, Украинской ССР, получившей урожай сахарной свеклы 672 центнера с гектара на площади 2,7 гектара.

Кошевой Анне Денисовне — звеньевой колхоза «Червоный гигант», Велико-Половецкого района, Киевской области, Украинской ССР, инициатору пятисотенных урожаев сахарной свеклы, ежегодно получающей урожай не менее пятисот центнеров с гектара. В 1946 году получила 526 центнеров с гектара на площади 3 гектара.

Лысенко Марии Григорьевне — звеньевой колхоза «Соцперемога», Мироновского района, Киевской области, Украинской ССР, получившей урожай сахарной свеклы 711 центнеров с гектара на площади 2 гектара.

Мамдашвили Софии Андреевне—звеньевой колхоза «Мнатоби», Каспского района, Грузинской ССР, получившей урожай сахарной свеклы 1021 центнер с гектара.

Пармузиной Агрипине Антоновне — звеньевой колхоза «Большевик», Белопольского района, Сумской области, Украинской ССР, получившей урожай сахарной свеклы 1044 центнера с гектара на площади 2 гектара.

Убаидуллаевой Михринис — звеньевой колхоза имени Сталина, Ташкентского района, Ташкентской области, Узбекской ССР, получившей урожай сахарной свеклы 810 центнеров с гектара на площади 4 гектара.

Фастовой Марии Лукиничне — звеньевой колхоза имени Парижской Коммуны, Семеновского района, Полтавской области, Украинской ССР, получившей урожай сахарной свеклы 630 центнеров с гектара на площади 6,6 гектара.

Целере Марии Никифоровне — звеньевой колхоза имени Обарчука, Полонского района, Каменец-Подольской области, Украинской ССР, получившей урожай сахарной свеклы 620 центнеров с гектара на площади 2,3 гектара.

ЗА ПОЛУЧЕНИЕ ВЫСОКИХ УРОЖАЕВ ХЛОПКА:

Арабову Исаметдину — звеньевому колхоза «Бряшкан», Избаскентского района, Андижанской области, Узбекской ССР, получившему урожай хлопка 101 центнер с гектара на площади 6 гектаров.

Атабаевой Ходжахон — звеньевой колхоза «Коммунист Таджикистана», Сталинабадского района, Сталинабадской области, Таджикской ССР, получившей урожай хлопка 88 центнеров с гектара на площади 5 гектаров.

Бабаеву Рустаму — звеньевому колхоза имени Кирова, Свердловского района, Бухарской области, Узбекской ССР, получившему урожай хлопка 93 центнера с гектара на площади 5 гектаров.

Багировой Басти Масим Кизы—звеньевой колхоза имени Ворошилова Касум-Исмаиловского района, Азербайджанской ССР, получившей урожай хлопка 105 центнеров с гектара на площади 5 гектаров.

Гасановой Шамама — звеньевой колхоза имени 1 мая, Карягинского района, Азербайджанской ССР, получившей урожай хлопка 97 центнеров с гектара на площади 5 гектаров.

Джабарову Рахманкулу — председателю колхоза имени Кагановича, Кокташского района, Сталинабадской области, Таджикской ССР, получившему урожай хлопка 121 центнер с гектара на площади 10 гектаров.

Джураеву Узакбаю — звеньевому колхоза «Янги-Гайрат», Шурчинского района, Сурхан-Дарьинской области, Узбекской ССР, получившему урожай хлопка 119,6 центнера с гектара на площади 5 гектаров.

Муталовой Замира — звеньевой колхоза имени Ильича, Средне-Чирчикского района, Ташкентской области, Узбекской ССР, получившей урожай хлопка 101 центнер с гектара на площади 5 гектаров.

Раджабову Сатару — звеньевому колхоза имени Максима Горького, Пахтаабадского района, Сталинабадской области, Таджикской ССР, получившему урожай хлопка 106 центнеров с гектара на площади 5 гектаров.

Расуловой Джахон — звеньевой колхоза «Кзыл-Юлдус», Кокташского района, Сталинабадской области, Таджикской ССР, получившей урожай хлопка 108 центнеров с гектара на площади 5 гектаров.

Сулеймановой Халимахон — звеньевой колхоза имени Кагановича, Кокташского района, Сталинабадской области, Таджикской ССР, получившей урожай хлопка 113 центнеров с гектара на площади 5 гектаров.

Турановой Тилля — звеньевой колхоза имени Ворошилова, Янги-Юльского района, Ташкентской области, Узбекской ССР, получившей урожай хлопка 99,15 центнера с гектара на площади 8 гектаров.

Умарову Муйдинджан—бригадиру колхоза имени Сталина, Ахунбабаевского района, Ферганской области, Узбекской ССР, получившему урожай хлопка 107,5 центнера с гектара на площади 20 гектаров.

Хайдаровой Бибисара — звеньевой колхоза имени Тельмана, Куйбышевского района, Сталинабадской области, Таджикской ССР, получившей урожай хлопка 102 центнера с гектара на площади 5 гектаров.

Эрсарыеву Оразгельды — председателю колхоза имени Тельмана, Ленинского района, Ташаузской области, Туркменской ССР, получившему урожай хлопка 87 центнеров с гектара на площади 12 гектаров.

Председатель Президиума Верховного Совета СССР Н. ШВЕРНИК.
Секретарь Президиума Верховного Совета СССР А. ГОРКИН.

Москва, Кремль.
19 марта 1947 года.

Сводка

О ХОДЕ РЕМОНТА ТРАКТОРОВ В МТС КЕМЕРОВСКОЙ ОБЛАСТИ НА 15 МАРТА 1947 г.

(Процент выполнения к плану).

1.	Кузнецкая	100,0
2.	Сталинская	100,0
3.	Поморцевская	97,7
4.	Кемеровская	95,2
5.	Усть-Сертинская	93,2
6.	Барандатская	90,2
7.	Прокопьевская	90,2
8.	Трудармейская	88,9
9.	Чумайская	88,9
10.	Юргинская	88,2
11.	Промышленная	88,1
12.	Топкинская	88,1
13.	Пачинская	88,0
14.	Проскоковская	87,9
15.	Лебедевская	87,5
16.	Ступищенская	87,2
17.	Тарасовская	86,4
18.	Барачатская	85,4
19.	Черкасовская	85,4
20.	Итатская	83,6
21.	Копыловская	79,4
22.	Горскинская	78,6
23.	Худяшевская	78,2
24.	Некрасовская	77,3
25.	У. Сосновская	77,8
26.	Арлюкская	77,5
27.	Чесноковская	77,5
28.	Литвиновская	77,2
29.	Елыкаевская	77,1
30.	М. Песчаная	77,1
31.	Байкаимовская	76,7
32.	Тисульская	76,7
33.	Троицкая	76,7
34.	Улановская	76,5
35.	Ленинская	76,0
36.	Пермяковская	73,9
37.	Зарубинская	72,5
38.	Первомайская	71,9
39.	Кулебакинская	71,8
40.	В. Чебулинская	71,7
41.	Титовская	71,1
42.	Тяжинская	70,6
43.	Коноплеводная	68,3
44.	Судженская	66,7
45.	Кузедеевская	65,9
46.	Мариинская	65,6
47.	Бочатская	65,0
48.	Бурлаковская	61,8
49.	Тарадановская	58,0
50.	Крапивинская	57,8
51.	Краснинская	57,1
52.	Теплореченская	56,1
53.	Сусловская	55,2
54.	Берикульская	43,8
55.	Ижморская	43,3

В Совете Министров Иностранных Дел

Заседание 18 марта

Председательствовал Э. Бевин.

Совет Министров продолжал обсуждение раздела доклада Контрольного Совета в Германии об экономических принципах и репарациях.

Заявление Ж. Бидо

Ж. Бидо начал свою речь с замечания, что в основе взглядов Французской делегации на экономические принципы, связанные с германскими проблемами, лежит забота о безопасности. Французская делегация не хочет, чтобы Германия вновь могла использовать свои промышленные ресурсы и естественные богатства для подготовки войны.

Французское правительство исходит из необходимости создания особого режима для Рурской и Рейнской областей, а также особого режима для Саарской области.

Бидо настаивал на ликвидации военного потенциала Германии. Необходимо, чтобы была повышена до максимального уровня добыча угля и чтобы на Германию была возложена обязанность ежемесячно экспортировать определенную часть добычи угля в союзные государства. Французская делегация рассматривает это, как одно из основных положений обсуждаемого договора. Количество угля, оставляемого в распоряжении Германии, должно быть ограничено не только потому, что уголь служит основой военной индустрии, но и потому, что Германия должна способствовать таким путем восстановлению государств, пострадавших от ее агрессии.

В числе отраслей промышленности, производство которых должно быть ограничено в постоянном порядке, стоит на первом месте сталелитейная промышленность. Уровень производства сталелитейной промышленности не должен значительно превышать тот, который был установлен в марте 1946 года Контрольным Советом.

Переходя к вопросу об экономическом единстве Германии, Бидо заявил, что главнокомандующие разными зонами допускали промышленную деятельность на уровне, превышающем установки плана, выработанного в марте 1946 года; главнокомандующие разными зонами откладывают также выполнение программы репараций в части поставки промышленного оборудования, Французское правительство никогда не отказывалось рассматривать Германию в рамках существующих границ, как экономическую единицу, не дожидаясь установления статута Рурской и Рейнской областей. Единственное условие, которое ставится французским правительством, заключается в том, чтобы Саарская область была немедленно включена в экономическую и валютную систему Франции.

Однако, поскольку границы Германии не определены, невозможно согласиться с тем, чтобы сейчас были учреждены центральные германские административные органы. В противном случае были бы предрешены будущие границы Германии. В данное время французское правительство считает, что экономическое единство Германии может осуществляться в рамках временной организации.

Бидо в общих чертах наметил возможную структуру органов по руководству германской экономикой. Он предложил также поручить Заместителям Министров представить доклад по вопросу о том, что следует понимать под термином «экономическое единство».

Говоря о репарациях, Бидо указал, что заводы и промышленное оборудование, не соответствующие установленному промышленному уровню, должны быть в кратчайший срок разрушены или демонтированы для репарационных поставок. Французское правительство требует, чтобы поставки промышленного оборудования, которые до сих пор не осуществлялись желательными темпами, были бы немедленно возобновлены. Бидо напоминает, что поставки промышленного оборудования в счет репарационных платежей из западных зон до сих пор выражаются в ничтожных цифрах.

Французское правительство не исключает принципа репарационных поставок из текущей промышленной продукции. Однако этот вопрос должен быть предметом дальнейшего тщательного рассмотрения. Бидо выражает опасение, что повышение уровня германского производства может заключать в себе опасность восстановления германского военно-промышленного потенциала.

В заключение Бидо зачитывает предложение Французской делегации относительно директив Совета Министров Иностранных Дел в области экономических вопросов и репараций.

О приглашении представителей Межсоюзнического репарационного агентства

После того, как Министры огласили общее заявление об экономических принципах и репарациях, **В. М. Молотов** вновь предложил пригласить представителей Межсоюзнического репарационного агентства, чтобы оно могло высказать свою точку зрения, как оно об этом просило.

Это предложение поддержал **Ж. Бидо**, который отметил, что Межсоюзническое репарационное агентство представляет интересы 18 государств.

Д. Маршалл сказал, что он не против того, чтобы дать возможность высказаться перед Советом представителям стран, не представленных здесь. Однако он заметил: «Будет ли какой-нибудь прок в заслушании их? Ведь это люди, которые не в состоянии разрешить репарационную проблему. Они — лишь исполнительные агенты Репарационного бюро». В заключение Маршалл предложил ограничить время для выступления представителей Межсоюзнического репарационного агентства в Совете Министров, но дать им возможность более подробно высказаться на совещании Заместителей.

Э. Бевин выступил против того, чтобы указанным представителям было предоставлено слово на заседании Совета Министров, и предложил предоставить им возможность высказаться на совещании Заместителей Министров. Он добавил, что в данном случае дело касается западных держав, так как агентство имеет отношение к тем репарациям, которые должны поступать из западных зон.

В. М. Молотов сказал, что вопрос о репарациях — это необычный вопрос. Он сильно волнует многие страны. В Совет Министров обращаются по этому поводу не в первый раз. Это и понятно, — продолжал Молотов.—Вопрос, который до сих пор с таким трудом двигается, а в некоторых случаях почти не двигается, должен привлечь к себе внимание Совета. Едва ли будет хорошо, если мы не прислушаемся к заявлениям, которые сделаны по этому вопросу. Отвечая на последнее замечание Бевина, В. М. Молотов заметил, что если на заседании Совета проявляется такой большой интерес к вопросу о репарациях из восточных зон, то почему мы не можем поинтересоваться и положением с репарациями в западных зонах.

— Советская делегация вынуждена снова и снова говорить по вопросу о репарациях, — продолжал Молотов. Мы не скрываем того, что Советский Союз претендует на получение репараций с Германии. Не скрываем и того, какую сумму репараций мы хотим получить. В течение уже двух лет мы ставим этот вопрос на рассмотрение союзных правительств.

Можно подумать, что западные страны не интересуются репарациями, или что они не получают никаких репараций. Так ли это?

Обратите внимание на факты. Мы знаем, что Великобритания и Соединенные Штаты Америки получили все золото, захваченное союзными войсками. Мы знаем далее, что Великобритания и Соединенные Штаты получили все немецкие капиталовложения за границей, кроме небольшой доли этих капиталовложений в некоторых странах Восточной Европы. Известно, что германский торговый флот в значительной части также попал в руки Великобритании и США. Немало самого ценного оборудования вывезено американцами и англичанами из Германии. Это тоже широко известно. Наконец, известно, что громадное количество ценнейших немецких патентов и изобретений перешло к Соединенным Штатам и Великобритании. Если оценить это немецкое имущество, перешедшее к Соединенным Штатам и Великобритании, то, по сообщениям печати, это составит более 10 миллиардов долларов. Чем это не репарации? Нельзя не признать, что это весьма солидные репарации, которые уже получены Соединенными Штатами и Великобританией. Об этом стараются не говорить, но зато очень много говорят о тех репарациях которых добивается Советский Союз для своей страны, большая часть территории которой была разорена оккупантами.

— Кроме того, известно, что в Великобританию, Соединенные Штаты Америки и во Францию идут репарационные поступления из текущей продукции германской промышленности — идет уголь в миллионах тонн, лес из Южной Германии и другие товары. Все это показывает, что и западные страны не отказываются от репараций, а, напротив, уже активно действуют в этом направлении. Поэтому не следует сводить дело к тому, что будто бы репарациями интересуется только Советский Союз.

Бевин снова взял слово, подчеркнув свое согласие со вчерашними замечаниями Маршалла, что обвинения не помогут делу. Бевин пытался отрицать факты, приведенные Молотовым, и взял под сомнение опубликованные в советской печати данные о репарациях, полученных Великобританией и Соединенными Штатами. Он остановился на вопросе о патентах, сказав, что немецкие патенты опубликованы в Англии в книге и что будто бы эта книга может иметься в распоряжении кого угодно. Он снова настаивал на том, чтобы не заслушивать на Совете представителей Межсоюзнического репарационного агентства, а передать этот вопрос Заместителям.

Молотов заметил, что только один Бевин возражал здесь против выслушивания на Совете заявления о положении дел с репарациями в западных зонах. Что касается замечания Маршалла, к которому присоединился Бевин, что обвинения и контробвинения не помогут делу, то это замечание лишено всякого основания. Как раз то самое заявление, которое начиналось словами о нежелательности обвинений и контробвинений, Маршалл пересыпал многочисленными обвинениями против Советского Союза, хотя эти обвинения и не имеют под собой почвы. Что касается Советской делегации, то она держится того мнения, что Совет Министров обязан вскрыть те недостатки и нарушения, которые допускаются при проведении принятых ранее совместных решений. Не следует бояться правды даже тогда, когда она не совсем приятна.

Данные о репарациях, полученных Великобританией и Соединенными Штатами, опубликованы не только в советской прессе. Советская печать в этом случае пользовалась теми сообщениями, которые были опубликованы в американской, германской и др. печати. Что касается вопроса о немецких патентах, то по этому поводу было опубликовано, между прочим, сообщение компетентного в этом вопросе Джона Грина. Грин является ответственным секретарем бюро публикации при министерстве торговли в США, причем на это бюро указом президента Трумэна возложен сбор информаций о научных и технических достижениях, изобретениях и усовершенствованиях в странах противника и в освобожденных странах. Грин подчеркивал в своих публичных заявлениях громадную ценность полученных Соединенными Штатами патентов и указывал, что «это является репарациями в самом прямом смысле».

В заключение **Молотов** отметил, что патенты — это только одна статья репараций, полученных западными союзниками. Не следует забывать о всех тех больших германских ценностях, которые западными державами фактически уже получены за счет Германии.

После этого **Маршалл** заметил, что Соединенные Штаты не приобрели прав собственности на захваченное немецкое золото. По его словам, Соединенные Штаты лишь задержали это золото. Он сообщил, в свою очередь, что сведения о захваченных германских патентах издаются в Соединенных Штатах и доступны всем. Он заявил далее, что Соединенные Штаты не выручают денег от экспорта продукции из американской зоны оккупации в Германии.

Бидо в своем выступлении сказал, что Французское Правительство не получало из Германии репараций в порядке поставок товаров из текущей продукции германской промышленности. Товары, поставляемые из Германии во Францию, в том числе уголь, оплачиваются долларами.

Министры договорились на том, чтобы поручить своим Заместителям заслушать представителей Межсоюзнического репарационного агентства.

О позиции США по репарационному вопросу

В конце заседания Д. Маршалл сделал заявление о позиции, которую занимали США по репарационному вопросу.

Он привел выдержку из публичной речи президента США Трумэна 9 августа 1945 года, в которой была изложена точка зрения правительства США на решения Берлинской Конференции. В дальнейшем, — напомнил Маршалл, — Государственный Секретарь США Бирнс заявил, что решение Берлинской Конференции по репарационному вопросу заменило собой предварительное соглашение, достигнутое на Крымской Конференции.

— Позиция правительства Соединенных Штатов такова, — сказал Маршалл,—что оно придерживается соглашения, достигнутого на Берлинской Конференции и заменившего предварительное соглашение, заключенное в Ялте. Мы не будем делать отступления от Берлина к Ялте.

После этого В. М. Молотов заметил, что здесь никто не предлагал отступать от Берлина к Ялте. Однако следует напомнить о том, что в решении Берлинской Конференции по вопросу о репарациях прямо записано, что оно принимается в соответствии с решением Ялтинской Конференции.

(ТАСС).

На совещании Заместителей Министров Иностранных Дел по Германии

Обсуждение процедуры подготовки мирного договора

18 марта совещание Заместителей Министров Иностранных Дел обсуждало вопрос о создании постоянных комитетов Совета Министров, которые явились бы рабочими органами для подготовки проекта мирного договора с Германией. Было решено рекомендовать Совету Министров создать четыре постоянных комитета: комитет по политической и конституционной организации Германии; комитет по территориальным изменениям и связанным с этим вопросам; комитет по экономической организации Германии и репарациям; комитет по разоружению и демилитаризации.

Что же касается состава этих постоянных комитетов, то участники совещания остаются на прежних позициях. Советская и французская делегации предлагают, чтобы постоянные комитеты состояли из представителей четырех держав — членов Совета; делегация США рекомендует, чтобы комитеты состояли из представителей четырех держав, а также «из подходящего количества представителей 18 или 19 союзных государств»; делегация Великобритании попрежнему настаивает на том, чтобы, кроме представителей четырех держав, в состав комитета входили представители тех союзных государств, которые сами решат, принимать или не принимать участие в этих комитетах.

Кув де Мюрвилль отметил, что предложение французской делегации о том, чтобы в состав постоянных комитетов входили только представители четырех великих держав — членов Совета Министров, соответствует установкам Потсдамских решений. «Однако, — сказал он, — мы не хотели бы показать, что чувствуем себя особенно связанными Потсдамскими решениями. Если бы мои коллеги согласились изменить их, сделать шаг вперед в этом отношении, я охотно к ним присоединился бы». По поводу этого заявления советский делегат А. Я. Вышинский заметил: «Весь вопрос в том, будет ли это шаг вперед или шаг назад. Советская делегация считает, что отход от Берлинских решений— это шаг назад, а не шаг вперед. И предложение британской делегации, предусматривающее передачу подготовки мирного договора в руки широкой конференции, где влияние, а, следовательно, и ответственность четырех держав будут сведены к нулю, — представляет собою шаг назад».

Вышинский подчеркнул неприемлемость какой бы то ни было ревизии Берлинских решений. Совет Министров Иностранных Дел пошел далеко навстречу справедливым пожеланиям союзных государств внести свой вклад в дело подготовки мирного договора. Он напомнил, что уже существуют четыре формы участия союзных государств в этом деле. Во-первых, решения Берлинской Конференции говорят: «Когда Совет будет рассматривать вопрос, в котором непосредственно заинтересовано государство, не представленное в нем, это государство должно быть приглашено прислать своих представителей для участия в обсуждении и изучении этого вопроса». Во-вторых, Заместители договорились создать информационно-консультативное совещание союзных правительств, в работе которого должны участвовать все союзные, соседние с Германией государства или государства, которые своими вооруженными силами участвовали в совместной борьбе против Германии. В-третьих, когда Совет Министров подготовит проект мирного договора, он будет обсуждаться на Мирной конференции, где также будут участвовать союзные государства, участвовавшие в борьбе против Германии своими вооруженными силами. В-четвертых, мнения заинтересованных государств могут быть выслушаны на совещании Заместителей Министров Иностранных Дел, как это уже имело место в феврале этого года в Лондоне.

Вышинский сказал, что Советская делегация готова обсудить предложения, предусматривающие приглашение других государств в подкомитеты для изучения вопросов, в которых они непосредственно заинтересованы. Однако Советская делегация попрежнему категорически возражает против того, чтобы постоянные комитеты, эти рабочие органы Совета Министров, были расширены до таких пределов, когда они неизбежно превратятся в дискуссионные клубы.

Совещание Заместителей Министров Иностранных Дел по австрийскому вопросу

Обсуждение политических постановлений австрийского договора

18 марта на совещании Заместителей Министров Иностранных Дел по Австрии продолжалось обсуждение политических постановлений австрийского договора.

Еще в Лондоне Заместители Министров Иностранных Дел согласились относительно необходимости включения в договор статьи о запрещении какого-либо политического или экономического союза между Австрией и Германией. В целях предотвращения возможности нового аншлюса предлагалось записать в договоре, что Австрия обязуется не допускать на своей территории никаких действий, которые прямо или косвенно могут способствовать такому союзу, и должна предотвращать существование, возрождение и деятельность любых организаций, ставящих своей целью политический или экономический союз с Германией и пропаганду в пользу союза с Германией, а также пангерманскую пропаганду в какой бы то ни было форме. Однако делегация США возражала против запрещения пангерманской пропаганды в какой-либо форме.

Сегодня представитель США Кларк заявил, что он мог бы предложить другую формулировку этого пункта. Но и предложенная им формулировка не предусматривала запрещения пангерманской пропаганды в Австрии вообще.

Советский представитель Гусев указал, что пангерманская пропаганда опасна сама по себе и что Советская делегация стоит за то, чтобы запретить вообще пангерманскую пропаганду в Австрии. В самом деле, хорошо известно, что гитлеровцы широко проводили и пропагандировали «идею» немецкого единства, об'единения всех немцев, как и «теорию» превосходства немецкой расы. Цели этой пропаганды совершенно ясны. Вот почему пангерманская пропаганда должна быть запрещена вообще.

При обсуждении в Лондоне этого предложения представитель британской делегации согласился с тем, что необходимо запретить пангерманскую пропаганду в какой бы то ни было форме. Сегодня же лорд Худ — представитель Великобритании изменил свою точку зрения и присоединился к представителю США.

Заместители, оставив этот вопрос открытым, решили передать его Совету Министров.

* * *

19 марта на совещании Заместителей Министров Иностранных Дел по Австрии продолжалось обсуждение политических постановлений австрийского договора.

Учитывая, что немцы, проживающие в Австрии, сыграли известную роль в подготовке аншлюса, Советская делегация предложила включить в договор статью, обязывающую австрийское правительство не предоставлять право натурализации германским гражданам, все акты натурализации, имевшие место после 1 марта 1933 года, аннулировать и не разрешать немцам постоянно проживать в Австрии. Против включения этого предложения в договор возражали делегации США и Великобритании. Представитель США Кларк рекомендовал изменить статью с тем, чтобы запрещение немцам проживать в Австрии распространялось не на всех, а только на тех, «которые были главными виновниками в Германии».

Затем Заместители перешли к статье, предусматривающей роспуск фашистских и нацистских организаций в Австрии. Представители США и Великобритании выступили с возражением против слова «фашистских» организаций. Генерал Кларк заявил, что ему якобы непонятно это слово.

Худ (Великобритания) также настаивал на том, чтобы слово «фашистские организации» было заменено словом «нацистские». Заместители согласились передать для дальнейшего обсуждения эту статью политическим экспертам.

Продолжительная дискуссия развернулась вокруг статьи, касающейся специальных постановлений о законодательстве австрийского правительства. Советская делегация предложила, чтобы в договоре было записано, что Австрия обязуется сохранить в силе и продолжать выполнение законов и распоряжений, принятых австрийским правительством и парламентом после 1 мая 1945 года и одобренных Союзнической комиссией по Австрии, направленных на ликвидацию остатков фашистского режима и восстановление демократического строя.

Совершенно ясно, что такая статья необходима, прежде всего, в целях восстановления и укрепления демократического строя в Австрии и ликвидации остатков фашистского режима. Однако представитель делегации США Кларк настаивал на том, чтобы австрийское правительство придерживалось лишь принципов, на которых основаны законы, а не самих законов. Он заявил будто бы сохранение в силе законов, принятых до того момента, как настоящий договор войдет в силу, ограничит самостоятельность Австрии.

Советский представитель указал, что лишь 7 февраля текущего года австрийское правительство приняло закон о нацистах. Этот закон имеет своей целью искоренение фашизма в Австрии, следовательно, является весьма важным. Так для чего же нужно заменять выражение «законы» другим расплывчатым выражением «принципы». Такими расплывчатыми формулировками можно лишь ослабить борьбу против фашизма в Австрии.

Далее советский представитель указал на весьма странную позицию австрийского правительства в этом вопросе, напомнив, что в Лондоне д-р Грубер возражал против включения в договор обсуждаемой сегодня статьи.

Представители Великобритании и США продолжали настаивать на своем предложении, однако после некоторой дискуссии Кларк согласился с тем, чтобы в договоре было записано, что Австрия обязуется сохранить в силе и продолжать выполнение программы, содержащейся в законах и распоряжениях, принятых австрийским правительством и парламентом после 1 мая 1945 года.

Заседание 19 марта

Председательствовал В. М. Молотов.

Совет Министров продолжал обсуждение раздела доклада Контрольного Совета в Германии, посвященное экономическим принципам и репарациям.

Заявление Э. Бевина

Э. Бевин заявил, что он согласен со многими важными замечаниями, сделанными В. М. Молотовым в заявлении от 17 марта, но с некоторыми замечаниями не может согласиться. В частности, он просил занести в протокол, что согласен с замечаниями Молотова по вопросу о центральной германской администрации. по вопросу о развитии промышленности и по вопросу о выработке плана финансовой реформы для Германии.

В то же время Бевин заявил о своем согласии с позицией американской делегации в вопросе о пересмотре суммы репарационных платежей. Мы считаем, что 20 миллиардов долларов — слишком высокая цифра, сказал Бевин.

Перейдя к вопросу о Рурской области, Бевин сообщил, что получил по этому поводу инструкции британского правительства. Эти инструкции сводятся к следующему. На Берлинской Конференции было достигнуто соглашение об установлении контроля четырех держав над германской промышленностью. При этом предполагалось, что принцип экономического единства Германии будет распространяться также и на Рурскую область. Однако британское правительство не согласно с установлением контроля четырех держав в Рурской области.

Относительно территориальных изменений, произведенных в Саарской области французской администрацией, Бевин заметил, что британская делегация оставляет за собой право вернуться к этому вопросу на более поздней стадии обсуждения.

Британское правительство не согласно аннулировать соглашение об экономическом об'единении британской и американской оккупационных зон. Бевин признал, что это соглашение расходится с решениями Берлинской Конференции. При этом он сослался на то, что британское правительство было вынуждено заключить такое соглашение в связи с невозможностью «продолжать вкладывать деньги в Германию».

Британская делегация высказалась против возобновления деятельности репарационной комиссии. Контрольный Совет в Германии должен получать все инструкции по репарационному вопросу непосредственно от Совета Министров Иностранных Дел.

Свои заключительные замечания Бевин посвятил заявлению Бидо, сделанному 18 марта. Бевин заявил, что он не может принять предложения Бидо о предварительном определении цифры ежегодного экспорта германского угля. По мнению британской делегации, экспорт угля из Германии будет зависеть от установления общего уровня германской промышленности.

Выступление В. М. Молотова

Сегодняшнее заявление г-на Бевина дает раз'яснение по ряду важных вопросов и представляет для нас существенное значение. Оно будет внимательно изучено Советской делегацией.

Мы считаем, что при рассмотрении германской проблемы нам следует руководствоваться решениями Берлинской Конференции. Эти решения были приняты почти два года тому назад, и теперь можно с уверенностью сказать, что они представляли и представляют хорошую базу для совместной деятельности союзных держав в Германии. Конечно, в принятых тогда решениях имеется не все, что нам нужно в настоящее время, поскольку за истекший период наши правительства накопили большой опыт и могут теперь полнее ответить на те вопросы, которые возникли перед союзниками в Германии. Тем не менее, Берлинские решения и сейчас остаются надежной базой для совместной работы союзников в Германии.

Можно, однако, иметь хорошую программу, но не обеспечить выполнения этой программы. Мы должны признать, что в отношении обеспечения программы, намеченной Берлинской Конференцией, у нас имеются существенные недостатки. Так и произошло в данном случае.

1. Решения и их выполнение

Уже на Берлинской Конференции союзникам было ясно, что должен быть определенный аппарат, который бы выполнял решения, скажем, по экономическим вопросам. В связи с этим тогда было принято такое решение:

«Пока что не будет учреждено никакого центрального германского правительства. Однако, несмотря на это, будут учреждены некоторые существенно важные центральные германские административные департаменты, возглавляемые государственными секретарями, в частности, в областях финансов, транспорта, коммуникаций, внешней торговли и промышленности. Эти департаменты будут действовать под руководством Контрольного Совета».

Таким образом, Берлинская Конференция приняла определенное решение о том, как обеспечить выполнение ее решений. В связи с этим и было признано необходимым создать пять центральных германских административных департаментов. Эти департаменты должны были действовать под руководством Контрольного Совета. Однако, нам не удалось провести в жизнь это решение.

В настоящее время Советское Правительство считает, что больше не следует откладывать вопрос об образовании германского правительства. Но первым шагом к этому и теперь является создание нескольких общегерманских экономических департаментов. Без этого нельзя обеспечить выполнение принятых решений.

Здесь мы уже слышали, что американская делегация признает необходимость создания нескольких экономических департаментов в Германии. Сегодня Британская делегация также поддержала эту точку зрения. Мы знаем, однако, что Французское Правительство, как раньше, так и теперь, занимает в этом вопросе особую позицию.

Г-н Бидо изложил вчера точку зрения Франции. Мы должны самым внимательным образом отнестись к высказанным им соображениям.

Я не собираюсь сейчас останавливаться на деталях этого вопроса. Но существо этого вопроса, который является одновременно организационным и политическим вопросом, для всех нас достаточно ясно. И надо признать, что пока этот вопрос не решен, мы не можем быть уверенными в выполнении решений, которые принимаются нашим Советом в отношении важнейших экономических проблем Германии. Вот почему перед нами стоит задача — урегулировать этот вопрос между нами. Советское правительство полагает, что если мы будем стоять на базе решений Берлинской Конференции и, вместе с тем, внимательно прислушаемся к аргументам каждого из нас, то мы найдем правильное решение этого важного вопроса. Одна из неотложных наших задач заключается в том, чтобы договориться по этому вопросу на основе решений Берлинской Конференции.

2. Проблема экономического единства Германии

Теперь уже достаточно выяснились взгляды и по существу экономической проблемы в Германии. Мы все признаем необходимость экономического единства Германии. Пока мы еще говорим каждый свое, но мое впечатление таково, что здесь, кажется, не было высказано таких соображений, которые, при желании, невозможно было бы в основных частях согласовать между собой. Во всяком случае, нужно поискать путей для их согласования.

Г-н Маршалл указал на шесть пунктов, относящихся к экономическому единству Германии. Вот эти пункты: общее использование естественных ресурсов, план экспорта и импорта, репарации, финансовая реформа, свобода передвижения, центральные германские административные агентства.

Г-н Бевин, касаясь этого вопроса, высказал соображения, близкие к этой позиции.

Г-н Бидо изложил точку зрения Франции. Мне кажется, и здесь есть много общего с мнением других коллег.

Советская делегация высказала свою точку зрения. При этом она выражает готовность работать над тем, чтобы поискать основу для согласования высказанных здесь мнений.

Нужно ли нам договориться по вопросу об уровне экономики Германии? Мы полагаем, что это желательно и необходимо. Нужно ли нам договориться об экспортно-импортном плане для Германии? Конечно, и это желательно. Так обстоит дело и с другими вопросами — с финансовой реформой, свободой передвижения и проч. Главное, однако, мы видим в том, включается ли в проблему экономического единства Германии решение вопроса о репарациях. Советское Правительство полагает, что экономическое единство Германии — это такая проблема, которая, безусловно, включает в себя вопрос об уплате репараций Германией.

Здесь говорилось о том, что Великобритания не может увеличивать бремя, которое она несет в связи с ее обязанностями по контролю над Германией. Об этом же говорили и другие Министры. Но в таком случае, не в меньшей мере чем кто-либо другой, Советское Правительство имеет право сделать такое же заявление.

Это означает, что Германия должна нести определенные расходы, вызываемые оккупацией ее территории и необходимостью существования контрольных органов союзников в Германии. Это бесспорно. Германия должна выполнять все свои обязанности перед союзниками, причем в число этих обязанностей, конечно, входит и уплата репараций.

Берлинская Конференция приняла одновременно решения об экономическом единстве Германии и об уплате репараций. Если нам предложат такое решение экономической проблемы, при котором обеспечивается экономическое единство Германии, но не обеспечивается уплата репараций Германией, мы не можем с этим согласиться. К тому же это будет находиться в противоречии с решениями Берлинской Конференции. Если же мы все согласны, что осуществление экономического единства Германии не только не находится в противоречии с уплатой репараций, но должно обязательно включать решение проблемы репараций, то об остальном будет договориться не так уже трудно. Главное заключается в том, что, решая вопрос об экономическом единстве Германии, мы должны решить и вопрос о репарациях.

(Окончание на 4-й стр.).

В Совете Министров Иностранных Дел

(Окончание речи В. М. Молотова).

3. Вопросы о репарациях

Что касается вопроса о репарациях, то и здесь базой для нас должно быть соглашение, достигнутое на Берлинской Конференции. Однако мы не можем согласиться с тем, чтобы решения Берлинской Конференции противопоставлялись решениям Крымской Конференции. Нельзя, в самом деле, забывать то, что говорится в соглашении, принятом на Берлинской Конференции по вопросу о Германии, а именно, что «целью этого Соглашения является выполнение Крымской декларации о Германии». Нельзя упустить и того, что в решении Берлинской Конференции о репарациях прямо указывается, что оно принимается «в соответствии с решением Крымской Конференции».

Основа вопроса о репарациях находится еще в решениях Крымской Конференции, которая была раньше Берлинской Конференции. Берлинская Конференция только развила предыдущее решение, принятое на Крымской Конференции, установив, в частности, порядок уплаты репараций по зонам. Поэтому мы считаем неправильным, когда утверждают, что ввиду решений Берлинской Конференции решения Крымской Конференции считаются отмененными. С таким мнением мы не можем согласиться и считаем, что оно противоречит Берлинскому соглашению между союзниками.

Советское Правительство благодарит за то сочувствие, которое выражается нашей стране в связи с понесенным ею ущербом от оккупантов, о чем всегда приходится вспоминать, когда рассматривается вопрос о репарациях. Но все же дело обстоит таким образом, что, видимо, советские люди больше чувствуют срочность решения проблемы репараций, чем кто-либо другой.

Прошло уже почти два года со дня капитуляции Германии. Как же обстоит дело с репарациями, которые Советский Союз должен был получить из британской, американской и французской зон?

Посмотрим, каково фактическое положение.

Оказывается, за весь истекший период, вплоть до 1 января 1947 г., Советский Союз имел репарационные поставки из западных зон всего на сумму 5 миллионов долларов, если говорить о репарационных поставках, полученных без оплаты. Кроме того, Советский Союз получил из западных зон репарационные поставки на 7,5 миллиона долларов, которые подлежат, по Берлинскому соглашению, оплате другими товарами. Итак, вся сумма бесплатных репараций, полученных Советским Союзом из западных зон, равняется 5 миллионам долларов, то-есть совершенно незначительной сумме. Если бы все репарации для Советского Союза за истекший период ограничивались этой суммой, это было бы крупнейшей ошибкой Советского Союза. Однако такой ошибки Советское Правительство не допустило. Советские люди не могли сидеть сложа руки, ожидая репараций из западных зон и не заботясь о получении репараций в восточной зоне Германии, за которую непосредственно отвечает Советская Военная Администрация.

Советское Правительство приняло необходимые меры, чтобы в соответствии с решениями Берлинской Конференции советская зона в Германии выполнила задания по уплате репараций Советскому Союзу которые в соответствующей части выделялись также и Польше. За это время было из'ято и вывезено в СССР оборудование из тех заводов, которые обслуживали военные нужды Германии. За это время выполнялись также репарационные поставки из текущей продукции в советской зоне. В счет репараций были переданы в собственность Советскому Союзу некоторые предприятия в Германии. Кстати сказать, здесь неправильно говорилось, что эти предприятия пользуются какими-то правами экстерриториальности. Хотя они принадлежат теперь Советскому Союзу, но они действуют на основе законов Германии.

Советское Правительство готово в соответствующий момент информировать союзников обо всем, что сделано им в советской зоне для выполнения решений о репарациях. Когда придет время, Советский Союз даст полный отчет по этому вопросу, вплоть до последней копейки или, если хотите, вплоть до последнего доллара. Это, разумеется, надо сделать в порядке полной взаимности.

Надо, однако, признать, что если бы Советский Союз не предпринял указанных мероприятий по репарациям в советской зоне в Германии, то он сидел бы и теперь с пустыми руками, без всяких репараций. Тем самым решение Берлинской Конференции осталось бы невыполненным и в этом случае. Советское Правительство поступило совершенно правильно, когда оно позаботилось о том, чтобы согласованное на Берлинской Конференции решение о репарациях было выполнено, по крайней мере, в советской зоне.

Вместе с тем Советское Правительство выражает свое естественное неудовлетворение тем, что западными зонами решение о репарациях не выполняется. Одновременно с этим мы считаем, что надо договориться об общем размере репараций. Нельзя, в самом деле, допустить, чтобы репарации взимались без всяких ограничений. Нужно также договориться по вопросу о репарационных поставках из текущей продукции. Без этого нельзя обеспечить выполнение соглашения о репарациях.

Далее следует напомнить о решении Крымской Конференции насчет создания Межсоюзной Репарационной Комиссии.

Берлинская Конференция подтвердила необходимость существования такой комиссии. Эта комиссия начала свою работу в Москве. По предложению американского правительства работа комиссии была перенесена из Москвы в Берлин. Советские представители были своевременно направлены в Берлин для работы в этой комиссии. К сожалению, представители других правительств не приступили к работе в репарационной комиссии в Берлине. В настоящее время мы предлагаем возобновить работу комиссии.

Г-н Бевин заявил здесь свои возражения против возобновления работы Межсоюзной Репарационной Комиссии в Москве. Но Советское Правительство не предлагает, чтобы эта комиссия работала в Москве. Мы настаиваем, чтобы возобновление работы этой комиссии в Берлине больше не откладывалось. Мы с удовлетворением отмечаем заявление, сделанное французской делегацией, что она также стоит за возобновление работы репарационной комиссии.

4. Уровень германской промышленности

Нужно, дальше, договориться по вопросу об уровне германской промышленности.

Советское правительство уже высказалось в том смысле, что уровень мирной германской промышленности ограничивать не следует, тем более, что вся германская промышленность находится и должна впредь находиться в течение определенного срока под контролем четырех союзников. Контроль союзников должен обеспечить, чтобы германская промышленность не восстанавливала военного потенциала и чтобы она развивалась целиком для удовлетворения мирных нужд Германии. Четыре наши правительства, в порядке согласованных решений, в силах решить эту задачу в интересах всех миролюбивых государств, что даст возможность лучше обеспечить как нужды германского народа в товарах, так и выполнение Германией обязательств перед союзниками, включая уплату репараций.

Опыт показал, что принятое в марте прошлого года решение об уровне германской промышленности является не вполне удовлетворительным. Это решение следует пересмотреть. При этом, когда нам говорят, что согласованный уровень германской промышленности должен прежде всего обеспечить экспортно-импортный план для Германии и что только потом можно будет говорить насчет выполнения репараций, то мы с этим не можем согласиться. Мы не можем согласиться с тем, чтобы устанавливался план для германской промышленности, в котором учитывались бы все нужды, включая внутренние потребности и потребности экспорта, но не учитывались бы обязанности Германии по уплате репараций. Если же мы можем договориться, чтобы план уровня германской промышленности был удовлетворительным как с точки зрения внутренних нужд Германии, включая обеспечение соответствующего импорта путем увеличения экспортной торговли Германии, так и с точки зрения выполнения обязательств Германии по репарациям, то мы решим всю эту важную проблему. Конкретное рассмотрение дела могло бы помочь выработке согласованного решения об уровне германской промышленности.

Как известно, Французское Правительство энергично ставит перед нами вопрос об установлении определенных размеров поставок угля из Германии для Франции. Советское Правительство считает приемлемым такую точку зрения. Мы выражаем уверенность, что в этом вопросе Совет Министров может удовлетворить законные интересы Франции и других заинтересованных стран и сумеет преодолеть имеющиеся здесь трудности.

Вопросу об угле надо уделить особое внимание. Почему, в самом деле, существует такое положение, что добыча каменного угля в британской зоне Германии достигает 41 проц. от довоенного уровня, а в советской зоне — 74 проц., хотя в советской зоне более трудные условия? Почему в британской зоне бурый уголь доходит теперь до 74 проц. от довоенного уровня, а в советской зоне — до 84 процентов довоенного уровня? Почему нельзя поднять добычу угля в Германии до 80 процентов или до 90 или даже до 100 процентов довоенного уровня? Ничего неосуществимого в такой программе нет. С другой стороны, если наши общие усилия будут направлены на то, чтобы развивать в Германии такие отрасли мирной промышленности—а ведь немцы работать умеют! — то мы, тем самым, облегчим и для оккупирующих держав выполнение их обязанностей в Германии. Стоит дать возможность некоторого развития мирной германской промышленности, и тогда бремя расходов союзников в Германии не только не будет увеличиваться, а будет сокращаться.

5. Вопрос о Руре

Наконец, насчет Рурской промышленной области.

Понятно, что Советский Союз, как и другие союзники, проявляет особое внимание к Руру. Это — база германского милитаризма, так как здесь находится основа военного потенциала Германии. Весьма рискованно, чтобы какая-либо одна держава взяла на себя ответственность за контроль над Рурской областью. Было бы гораздо правильнее, чтобы эта ответственность была разделена между четырьмя союзными державами.

Четыре союзные державы должны контролировать всю экономику Германии, а значит, и всю германскую промышленность. Мы должны стремиться к этому на настоящем совещании. Одновременно с этим мы должны договориться о том, чтобы в Рурской промышленной области, которая представляет особое значение с точки зрения военного потенциала Германии, был установлен специальный контроль четырех союзников.

Мне придется дать небольшую историческую справку, чтобы напомнить, как обсуждался этот вопрос на Берлинской Конференции.

Тогда Советское Правительство внесло свое предложение, чтобы Рурская промышленная область рассматривалась как часть Германии и чтобы в отношении Рурской области был установлен контроль четырех держав, для чего предлагалось создать соответствующий Контрольный Совет из представителей Великобритании, Франции, Соединенных Штатов Америки и Советского Союза.

31 июля 1945 года при рассмотрении этого вопроса на Берлинской Конференции г-н Бевин сказал (я читаю протокольную запись, составленную нашим секретариатом на Берлинской Конференции):

«Я не могу обсуждать этот вопрос, ввиду отсутствия французов. Это большой принципиальный вопрос, и французы очень близко в нем заинтересованы».

Читаю из этой же записи еще одну выдержку о продолжавшемся обсуждении указанного вопроса:

«Сталин. Может быть вопрос о контроле над Рурской областью сейчас отложить, а вот мысль, что Рурская область остается частью Германии, эту мысль отразим в этом документе.

Трумэн. Безусловно, это часть Германии».

Последняя часть нашей записи гласит следующее:

«Бевин. Я сейчас не могу согласиться, потому что не имею перед собой предыдущего обсуждения этого вопроса с нашими представителями. Я знаю, что была мысль об интернационализации Рура для того, чтобы уменьшить военный потенциал Германии. Эта мысль была обсуждена. Я согласен, чтобы Рур остался под администрацией Контрольного Совета до дальнейшего обсуждения. Но я хотел бы иметь возможность переговорить с моим правительством для того, чтобы этот вопрос был совершенно ясным. Я был бы готов передать этот вопрос в Совет Министров Иностранных Дел, так как это даст мне время по-настоящему изучить вопрос.

Сталин и Трумэн соглашаются с предложением».

Как видно из этого, на Берлинской Конференции было достигнуто соглашение, чтобы вопрос о контроле над Рурской промышленной областью был рассмотрен на Совете Министров Иностранных Дел. Этого, однако, не было сделано, несмотря на то, что Советское Правительство делало такое предложение. С другой стороны, мы знаем, что в Рурской области одной из союзных держав проводятся весьма важные мероприятия в одностороннем порядке.

Советское Правительство полагает, что, по крайней мере в настоящее время, мы должны выполнить то, что было намечено рассмотреть еще в июле 1945 года. Поэтому оно снова напоминает о своем предложении, чтобы был установлен четырехсторонний контроль союзников над Рурской промышленной областью.

Заявление Д. Маршалла

Д. Маршалл сообщил о том, что он удовлетворен заявлением, сделанным главой Британской делегации Бевином. Он также согласился с замечанием относительно возможности согласования взглядов делегаций всех четырех держав.

Советская делегация. — продолжал Маршалл, — внесла некоторые предложения относительно выработки новой репарационной программы, в которых уделяется значительное внимание поставкам из текущего производства германской промышленности. В свое время советские представители настаивали на том, чтобы производство стали в Германии было ограничено. Сейчас ставится вопрос о том, чтобы ежегодное производство стали в Германии было доведено в ближайшее время до 10—12 миллионов тонн. По мнению Американской делегации, такое увеличение производства стали может привести к росту военно-промышленного потенциала Германии.

Вместе с тем, делегация Соединенных Штатов согласна с установлением определенного срока, в течение которого должна быть выполнена репарационная программа. Государства, имеющие право на репарации, должны знать, какие поступления и в какие сроки они могут ожидать в счет репараций. Это даст им возможность планировать свою экономику. Это в равной мере относится и к Германии. Германия также должна быть поставлена в известность относительно тех ресурсов, которые будут ей оставлены и смогут быть использованы для ее промышленного восстановления.

В конце заседания глава Французской делегации Ж. Бидо сообщил о том, что изложит точку зрения Французской делегации по некоторым вопросам, поднятым в дискуссии, на следующем заседании.

(ТАСС).

ПЕРЕИМЕНОВАНИЕ АМЕРИКАНСКИХ ОККУПАЦИОННЫХ СИЛ В ГЕРМАНИИ

БЕРЛИН, 19 марта. (ТАСС). Как сообщает агентство ДПД из Франкфурта-на-Майне, по приказу главной ставки американской армии с 15 марта американские оккупационные силы в Европе будут именоваться европейским военным округом американских вооруженных сил.

МОННЕРВИЛЬ ИЗБРАН ПРЕДСЕДАТЕЛЕМ СОВЕТА РЕСПУБЛИКИ ФРАНЦИИ

ПАРИЖ, 18 марта. (ТАСС). Как сообщает агентство Франс Пресс, перед вторым туром голосования в Совете республики социалисты сняли кандидатуру Александра Рубера и решили голосовать за коммуниста Мартеля. МРП («Народно-республиканское движение») приняло решение голосовать за кандидата «Об'единения левых республиканцев» Моннервиля.

В результате Моннервиль избран председателем Совета республики.

СОСТАВ НОВОГО БЕЛЬГИЙСКОГО ПРАВИТЕЛЬСТВА

БРЮССЕЛЬ, 19 марта. (ТАСС). Вчера сформировано новое бельгийское правительство. Премьер-министр и министр иностранных дел — Поль Анри Спаак (социалист). В составе министров — 7 социалистов, 9 членов социально-христианской партии и 2 беспартийных.

ГРЕЧЕСКИЕ ПРОВОКАЦИИ НА АЛБАНСКОЙ ГРАНИЦЕ

ТИРАНА, 18 марта. (ТАСС). Корреспондент Албанского телеграфного агентства передает из Джирокастро, что накануне прибытия в Албанию представителей комиссии Совета Безопасности греческие монархисты устроили несколько провокационных инсценировок.

На границе утром 13 марта греческие посты в секторе Янарта (против Конисполя) затеяли перестрелку между собой. Пули пролетели над албанской территорией. Греки рассчитывали таким путем втянуть в перестрелку албанцев. Однако албанские пограничники не ответили стрельбой. Тогда один греческий солдат, переодевшись пастухом, вышел на линию границы и начал наблюдать за албанской территорией. Албанские пограничники и на это не реагировали. «Пастух» ушел, и перестрелка греков, продолжавшаяся 15 минут, прекратилась.

ОСВОБОЖДЕНИЕ ИЗ-ПОД АРЕСТА СЕИДА ЗИЯ-ЭД-ДИНА

ТЕГЕРАН, 18 марта. (ТАСС). По сообщению газет «Кушеш», «Дад» и «Арас», вечером 17 марта известный иностранный агент Сеид Зия-эд-Дин освобожден из-под ареста.

Газета «Кушеш» пишет, что иранское правительство мотивировало это решение «ухудшением состояния здоровья» Сеид Зия-эд-Дина.

ВЫСТУПЛЕНИЕ ЧЛЕНА АНГЛИЙСКОГО ПАРЛАМЕНТА ЛЬЮИСА

ЛОНДОН, 19 марта. (ТАСС). Выступая на митинге в своем избирательном округе Болтон (Ланкашир), член парламента лейборист Джон Льюис заявил, что Англия не должна больше играть роли наемника американского капитала. «Мне, — сказал Льюис, — не нравится позиция Трумэна, который хочет использовать американские деньги и английские войска для укрепления американских интересов».

Льюис высказался против использования иностранных рабочих в Англии, в то время как «миллион наших юношей понапрасну тратит время в вооруженных силах». Он потребовал отвода английских войск из Греции, Индии и Палестины, указав, что если внешняя политика будет изменена, то английские обязательства могут уменьшиться.

ВОЛНЕНИЯ В ИСПАНИИ

НЬЮ-ЙОРК, 18 марта. (ТАСС). Как сообщает агентство Ассошиэйтед Пресс из Валенсии, по имеющимся сведениям, отряд франкистской полиции направлен в провинцию Теруэль, где он начал производить аресты. Группа шахтеров забаррикадировалась под землей в угольных шахтах Утрильяс (в 96 милях к северо-западу от Валенсии) для того, чтобы оказать сопротивление франкистской полиции.

На железнодорожной станции в Теруэле взорвались три бомбы. Другим взрывом бомб поврежден поезд близ Теруэля. Франкистская печать и радио ничего не сообщили о волнениях в провинции Теруэль.

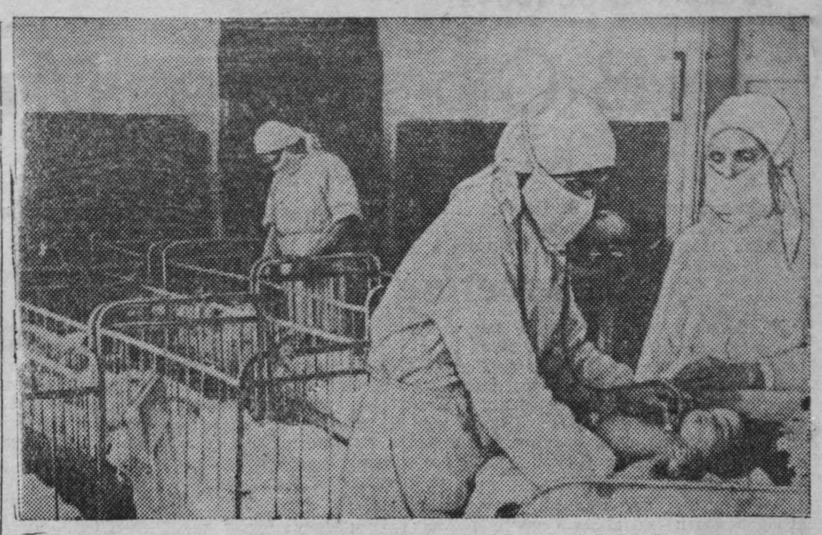

На снимке: осмотр детей в родильном отделении рудничной больницы врачом-ординатором Еленой Николаевной Ярославцевой с детской сестрой Докучаевой Е. Е.
Фото Г. Недлер.

По родному Кузбассу

ВЫСОКИЕ ЗАРАБОТКИ ГОРНЯКОВ

СТАЛИНСК. (Корр. «Кузбасса»). Введение новых норм встречено горняками с большим одобрением. Многие из них стали трудиться еще лучше, производительнее.

Передовые люди шахты «Байдаевка» треста «Кузнецкуголь» выполняют новые нормы на 150—180 и до 250 процентов, а такие мастера угледобычи, как Иван Егорович Елихин, Михаил Яковлевич Машков, Егор Васильевич Горяинов и другие дают до 350—400 процентов выработки.

Высокопроизводительный труд приносит хорошие заработки. Забойщики тт. Елихин и Горяинов заработали в прошлом месяце каждый по 5 тысяч рублей. Свыше 4 с половиной тысяч заработал забойщик 7-го участка тов. Семенов и по 4 тысячи — забойщики-стахановцы участка № 10 тт. Гельментдинов и Иванов, выполнившие месячные нормы на 170 процентов каждый.

НА НОВОСТРОЯЩЕЙСЯ ШАХТЕ

СТАЛИНСК. (Корр. «Кузбасса»). Коллектив Сталинского управления шахтостроителей включившись в социалистическое соревнование с Донбассом, принял на себя обязательство досрочно сдать в эксплоатацию шахту «Абашево-2».

На новостроящейся шахте полным ходом развернулись подземные работы. Заканчивается проходка ствола. Для того, чтобы ускорить темпы горных работ, шахтостроители умело использовали геологические условия. Если в январе было пройдено 60 метров выработок, то в феврале уже 410, а в марте будет пройдено не меньше 750 погонных метров.

Развернулось строительство на поверхности. Построено три общежития, каждое по 380 кв. метров. В марте заканчивается еще одно общежитие. Приступили к постройке 8-квартирного дома и школы.

ЛЕКЦИИ ДЛЯ ЖЕЛЕЗНОДОРОЖНИКОВ

ТАЙГА. (По телефону). При узловом Доме техники организовано чтение лекций научных работников Томского института инженеров транспорта для железнодорожников Тайгинского узла.

Для паровозных бригад кандидат технических наук Казаринов прочитал лекцию на тему: «Конструкция и действие тройных клапанов типа «К-2» и «ВШ». Лекция была посвящена последним достижениям в области усовершенствования тормозной техники. Эта лекция была прочитана также для работников пункта технического осмотра.

Намечены к проведению лекции: кандидата технических наук Преображенского на тему: «Причина нарастания проката бандажей и борьба за увеличение пробега», кандидата технических наук Белоусова на тему: «Перспективы развития и модернизации паровозов».

ДВА БРАТА ШАХТЕРА

Всю войну Алексей пробыл в Заполярье. Бил немцев в Петсамо, в Киркинесе. Медали «За отвагу», «За оборону Заполярья», «За победу над Германией» он носит с прежним достоинством.

Вернувшись из армии в родной Ленинск-Кузнецкий рудник, за две недели Алексей Бабраков научился у старшего брата Дмитрия разбирать забой, ставить крепление.

Скоро вся бригада навалоотбойщиков Дмитрия Бабракова на шахте имени Ярославского полюбила Алексея за его солдатскую настойчивость. Полторы нормы — его правило. Он соревновался с Иваном Климовым и обогнал его. Алексей уже победил и старшего брата Дмитрия.

УСПЕХИ КИСЕЛЕВСКИХ КУСТАРНО ПРОМЫСЛОВЫХ АРТЕЛЕЙ

КИСЕЛЕВСК. (Корр. «Кузбасса»). Коллективы промысловых артелей города 15 марта закончили выполнение квартальной программы по выпуску продукции. За два с половиной месяца артели дали трудящимся на 1.520.000 рублей своих изделий: кожаной и валеной обуви, готового верхнего платья, белья, мебели, керамических изделий и других товаров широкого потребления.

Во всех отраслях резко повысилась производительность труда. Из общего числа 350 рабочих, об'единенных в коллективах промкооперации, более 200 человек стали выполнять нормы на 150 процентов и выше. Лучшая швея т. Леонова выполняет по пять норм за смену.

САМОДЕЯТЕЛЬНЫЙ АНСАМБЛЬ РУССКОЙ НАРОДНОЙ ПЕСНИ

ПРОКОПЬЕВСК. (Корр. «Кузбасса») Работники местной кустарно-промысловой артели «Заря» создали свой самодеятельный ансамбль русской народной песни.

В течение двух месяцев ансамбль приготовил большую программу, состоящую из русских старинных песен, народных частушечных припевок, песен наших дней. Неоднократные выступления ансамбля в других артелях, на шахте и в местных городских радиопередачах прошли с большим успехом, получили хорошую оценку слушателей. Регулярно занимаясь, ансамбль продолжает накапливать репертуар и повышать свое вокальное мастерство.

Спорт — Конькобежные соревнования

В Кемерово были проведены открытые массовые соревнования на простых коньках, в которых приняли участие 43 человека. Мороз и сильный ветер отрицательно сказались на результатах участников.

Бег девочек на 50 метров выиграла Оречкина со временем 12,3 секунды.

Мальчики выступали на дистанцию 50 метров. Лучший результат у Вани Моргунова — 7,5 секунды, второй был Оречкин — 9 секунд.

Дистанцию 100 метров и 200 метров для женщин резвее всех прошла Романенко Н. Г. (Динамо) — 15,5 секунды и 35,8 секунды. В группе мужчин быстрее всех пробежал 100 и 500 метров Моргунов В. Я. («Химик») — 12 секунд и 1 минута 12 секунд.

Ответственный редактор А. БАБАЯНЦ.

О мероприятиях по предупреждению стихийных бедствий от разлива весенних вод

РЕШЕНИЕ № 90 ИСПОЛНИТЕЛЬНОГО КОМИТЕТА КЕМЕРОВСКОГО ГОРОДСКОГО СОВЕТА ДЕПУТАТОВ ТРУДЯЩИХСЯ

Для проведения необходимых мероприятий по предупреждению стихийных бедствий во время разлива весенних вод и реки Томь весной 1947 года, на основании Положения об издании обязательных постановлений, утвержденного постановлением ВЦИК и СНК РСФСР от 30 марта 1931 года (С. У. № 17, ст. 186),

Исполком городского Совета **решает:**

1. Обязать председателей Центрального, Заводского, Рудничного, Кировского райисполкомов, председателя поселкового Совета шахты «Пионер», руководителей предприятий, строек, шахт, учреждений и организаций города:

а) создать до 1 апреля 1947 года на период весенней распутицы и разлива реки Томь необходимые запасы топлива, фуража, продуктов питания и других материалов и сырья для бесперебойной работы предприятий, строек, шахт и обслуживания населения;

б) к 5 апреля 1947 года обеспечить вывоз готовой продукции и других материальных ценностей из затопляемых участков;

в) провести укрепление и обваловывание важнейших участков, подвергающихся затоплению. Замуровать на время весеннего разлива окна подвальных и полуподвальных этажей, подвергающихся затоплению;

г) обеспечить во время разлива весенних вод сохранность телеграфных, телефонных, электрических и других сетей, а также железнодорожного полотна, подъездных путей, шоссейных дорог и искусственных сооружений;

д) до 20 марта 1947 года очистить и устроить сточные канавы для пропуска весенних вод на улицах, площадях, на территории жилых домов, а также на территории шахт, промышленных площадок, строек, железнодорожных станций и путей; очистить от снега и льда мосты, ледорезы, а также крыши и террасы зданий; открыть и очистить отверстия малых мостов и труб;

е) провести до 1 апреля 1947 года учет населения и скота на участках, подвергающихся затоплению и до 10 апреля с. г. подготовить помещения на случай возможного временного переселения людей, а также перевозки имущества и перевода скота из затопляемых участков;

ж) к 10 апреля 1947 года организовать аварийно-спасательные бригады для экстренных работ в случае наводнения;

з) в 5-дневный срок составить и представить на утверждение городской комиссии планы мероприятий по предохранению от затопления и разрушения весенними водами предприятий, строек, шахт, железнодорожных путей и станций и жилых поселков.

2. Обязать руководителей предприятий, строек, организаций и учреждений, за которыми решением горисполкома от 10 ноября 1946 года за № 485 закреплены по снегоборьбе железнодорожные линии в пределах городской черты, произвести очистку от снега и льда железнодорожных путей на расстоянии 2-х метров от головки рельс, очистить водоотводные канавы, открыть русла искусственных сооружений, очистить балластную призму.

3. Обязать руководителей предприятий, шахт, строек, учреждений и организаций, а также частных лиц до 1 апреля 1947 года зарегистрировать в райисполкомах все имеющиеся у них перевозочные средства (катера, баржи, лодки и проч.), а также спасательные средства (круги, шары и проч.) и к 10 апреля 1947 года привести их в полную готовность.

При недостатке в предприятиях своих перевозочных и спасательных средств для обслуживания угрожаемых затоплением участков, руководители этих предприятий обязаны до 10 апреля 1947 года дополнительно построить лодки и оборудовать спасательные средства.

4. Обязать руководителей предприятий, строек, шахт, учреждений и организаций по первому требованию городской комиссии по борьбе с наводнением:

а) вводить круглосуточное дежурство автогужтранспорта и аварийно-спасательных бригад в угрожаемых затоплением местах;

б) выделить необходимое количество автогужтранспорта в распоряжение городской комиссии по борьбе с наводнением для обслуживания подвергающихся затоплению мест;

в) в случае серьезной угрозы наводнения произвести временное переселение людей, а также перевозку имущества и перевод скота из затопляемых участков в подготовленные для этой цели помещения.

5. Обязать городскую комиссию по борьбе с наводнением, в случае угрозы затопления (вследствие разлива реки Томь или весенних вод) жилых поселков, предприятий, шахт, строек, размыва, или повреждения железнодорожных путей, шоссейных дорог и других сооружений, принимать чрезвычайные меры по мобилизации необходимой рабочей силы, материалов, транспорта с учреждений, предприятий и организаций города, вне зависимости от их ведомственной подчиненности.

6. Обязать райисполкомы, начальника горотдела милиции и начальника городской пожарной охраны в период возможного наводнения обеспечить усиленную охрану общественного порядка и сохранение государственного и общественного имущества, а также личного имущества населения.

7. Виновные в нарушении пунктов 1, 2, 3 и 4 настоящего решения привлекаются к ответственности в административном порядке, предупреждению, штрафу до 100 рублей или принудительным работам сроком до одного месяца.

8. Наблюдение за выполнением настоящего решения возлагается на городскую комиссию по борьбе с наводнением, райисполкомы и органы милиции.

9. Настоящее решение распространяется на всю территорию гор. Кемерово, вступает в силу немедленно и действует до 1 июня 1947 года.

Председатель исполкома городского Совета В. ШАПОВАЛОВ.

Секретарь исполкома городского Совета М. СИНИЦЫН.

г. Кемерово 14 марта 1947 г.

ТЕАТР имени Луначарского — Всероссийский смотр творческой самодеятельности молодежи:

24 марта Л. Малюгин — «СТАРЫЕ ДРУЗЬЯ».
Б. Лавренев — «ЗА ТЕХ, КТО В МОРЕ». (Сцена в госпитале).

25 марта Д. Фонвизин — «НЕДОРОСЛЬ».
А. С. Пушкин — «БОРИС ГОДУНОВ» (сцена у фонтана).

26 марта А. М. Горький — «ПОСЛЕДНИЕ».

Начало в 8 час. 30 мин. веч. Касса открыта с 3 час. дня.

ГОСЦИРК. — Сегодня продолжение гастролей.

Единственные представители своего жанра, рекордсмены баланса
6 СИМАДО 6
Рекордный полет под куполом цирка
4 РЯБИНИНЫ 4
и большое цирковое представление в 3-х отделениях.

Начало в 9 час. веч. Касса открыта с 12 час. дня.

Скоро крупнейший кавказский национальный аттракцион **АЛИ-БЕК.**

ТРЕБУЮТСЯ:

Типографии газ. «Кузбасс»: корректор, столяр, уборщицы, грузчики и подсобные рабочие. Обращаться: ул. Сталина, № 74, отдел кадров, телефон 7-86.

С подсобного хозяйства Кемеровского линейного ОРС'а, на раз'езде 64 километра, увели кобылицу, масти рыжей, жеребая, 7 лет, грива стриженая, и жеребенка 2-х лет, грива стриженая, склонена на правую сторону, масти темногнедой.

Знающих их местонахождение просят сообщить по адресу: г. Кемерово ст. Предкомбинат, линейный ОРС.

Адрес редакции и издательства: г. Кемерово, ул. Сталина, № 74. Телефоны: ответственного редактора — 2-24; зам. редактора — 4-85; ответственного секретаря редакции — 2-53; отделов партийного и пропаганды — 8-63; промышленности и транспорта — 15-36; сельскохозяйственного — 4-57; культурно-бытового — 2-37; отдела писем трудящихся — 11-52; директора типографии — 3-96; отдела об'явлений — 14-21; отдела заказов издательства — 9-35.

ОП00326. Гор. Кемерово, типография газ. «Кузбасс». Тираж 60.000. Заказ № 304.