Пролетарии всех стран, соединяйтесь!

Кузбасс

Орган Кемеровского обкома и горкома ВКП(б) и областного Совета депутатов трудящихся

№ 56 (6040) | 18 МАРТА 1947 г., вторник | Цена 20 коп.

СЕГОДНЯ В НОМЕРЕ:

1 СТРАНИЦА

ПЕРЕДОВАЯ — ВЫПОЛНИТЬ ПЛАН ЛЕСОЗАГОТОВОК — ДЕЛО ЧЕСТИ ЛЕСОЗАГОТОВИТЕЛЕЙ.

ВОЗРОДИМ БЫЛУЮ СЛАВУ ЩИТОВИКОВ КУЗБАССА.

ЗНАМЯ СОВЕТА МИНИСТРОВ СССР У ГОРНЯКОВ ШАХТЫ «ЮЖНАЯ».

2 СТРАНИЦА

БЫСТРЕЕ ЗАВЕРШИТЬ РЕМОНТ ТРАКТОРОВ.

П. ГЕРАСИМОВ — В МАРИИНСКЕ ПРОВАЛИВАЮТ РЕМОНТ ТРАКТОРОВ.

И. ЛЕГЧИЛО — ПОСЕВ ЯРОВОЙ ПШЕНИЦЫ.

ПИСЬМА ЧИТАТЕЛЕЙ.

А. АРТЕМЬЕВ — КИНО — НА СЛУЖБУ ВЕСЕННЕМУ СЕВУ.

А. ВОЛОШИН — ПРОХОДИМЦЫ И ИХ ПОКРОВИТЕЛИ.

3 СТРАНИЦА

А. ШУЛАКОВ — УСИЛИТЬ БОРЬБУ ЗА ЭКОНОМИЮ ЭЛЕКТРОЭНЕРГИИ.

В. АЛЕКСЕЕВ — ДЕЛА СТРОИТЕЛЬНЫЕ.

В СОВЕТЕ МИНИСТРОВ ИНОСТРАННЫХ ДЕЛ. О СОВЕЩАНИЯХ ЗАМЕСТИТЕЛЕЙ МИНИСТРОВ ПО ГЕРМАНСКОМУ ВОПРОСУ. ОБСУЖДЕНИЕ ВОПРОСА О ПЕРЕМЕЩЕННЫХ ЛИЦАХ.

4 СТРАНИЦА

В СОВЕТЕ МИНИСТРОВ ИНОСТРАННЫХ ДЕЛ. ОБСУЖДЕНИЕ ВОПРОСА О ТЕРРИТОРИАЛЬНОЙ РЕОРГАНИЗАЦИИ ГЕРМАНИИ.

ИНОСТРАННАЯ ИНФОРМАЦИЯ.

ПО КУЗБАССУ.

Выполнить план лесозаготовок — дело чести лесозаготовителей

Выполнение пятилетнего плана восстановления и развития народного хозяйства нашей страны, ввод в эксплоатацию новых промышленных и жилых об'ектов требует все большего и большего количества лесоматериалов.

Не будет преувеличением, если скажем, что успех выполнения задач, стоящих перед угольщиками, металлургами, строителями, химиками и железнодорожниками нашей области, во многом зависит от того, как лесозаготовители удовлетворят нужды промышленности в лесоматериалах.

Ход лесозаготовок первого квартала текущего года вызывает большую тревогу. На 10 марта вывезено древесины только 60 проц. к плану. Учитывая, что до конца квартала, наиболее благоприятного для работы по лесозаготовкам, остаются считанные дни, необходимо добиться, чтобы каждый день, каждый час работы в лесу были использованы с максимальным эффектом. В первые дни оттепели созданы прекрасные лесовозные дороги, световой день увеличивается, температура воздуха исключительно благоприятна для работы лесозаготовителей. Таким образом, имеются все условия для того, чтобы в остающееся время, работая по-стахановски, лесозаготовители могли справиться с поставленными перед ними задачами.

В чем основные причины неудовлетворительной работы на лесозаготовках и что необходимо для устранения этих причин?

В текущем году тресты «Южкузбасслес» и «Северокузбасслес» получили большое количество автомашин, тракторов, мотопил. Однако коэфициент использования автомашин и тракторов на лесозаготовках не превышает 35—40 проц.

Автомашины и тракторы выходят на линию поздно, двухсменная работа не организована, мощность механизмов используется неудовлетворительно и только лишь потому, что простои под погрузкой и разгрузкой превышают в два-три раза установленное время. Профилактический осмотр и ремонт автомашин и тракторов также производится плохо.

Вся беда в том, что механизированные средства транспорта не пользуются должным вниманием руководителей трестов «Северокузбасслес» (управляющий тов. Лях) и «Южкузбасслес» (управляющий тов. Блынский). Главные инженеры трестов Шипачев и Моисеев от организации работы механизированного транспорта самоустранились, передав это дело механикам, техноругам и другим работникам лесозаготовительных предприятий.

Государство дало в руки лесозаготовителей мощные механизированные средства, и надо потребовать от руководителей трестов «Северокузбасслес» и «Южкузбасслес», чтобы они немедленно и решительно улучшили использование тракторов и автомашин. Добиться максимального использования механизмов, повышения его коэфициента минимум до 80 проц., обязательной организации двухсменной работы — вот что требуется сейчас от лесозаготовителей.

Несмотря на наличие большого количества механизмов, гужевой транспорт на лесозаготовках сохраняет все свое значение, так как 70 проц. всей древесины должно вывозиться гужом. Однако гужевой транспорт у лесозаготовителей не в почете. По тресту «Северокузбасслес» используется только 40—45 процентов наличного количества лошадей, по тресту «Южкузбасслес» — 35—40 процентов и по тресту «Кемтопстройлес» (управляющий т. Арсентьев) — 50 процентов.

Лесозаготовители привыкли ссылаться на недостаток лошадей, на истощенность тягловой силы. Однако основная причина заключается в том, что руководители лесозаготовительных организаций недооценивают лошадь, не организуют за ней соответствующего ухода. Они месяцами не заглядывают на конюшни, не смотрят в какой сбруе работает лошадь. Они равнодушно проходят мимо случаев, когда лесовозчики истязают лошадей, не замечают, что лошадей кормят не своевременно, корм не пропаривают, что специальные кухни для кормления лошадей давно развалились.

В этом, и только в этом, корень плохой работы собственного гужевого транспорта.

Качество лесорубочного инструмента в значительной степени решает успех дела на валке, раскряжевке леса. Однако пилоправное дело стало забытым участком в работе лесозаготовителей, фигура пилоправа выпала из поля зрения технического руководства трестов и леспромхозов.

Опыт многих передовиков — рабочих на лесовывозке и заготовке леса показывает, что рабочие-лесозаготовители хотят честно и добросовестно выполнить свои обязательства, однако не всегда им создают для этого необходимые условия.

В феврале и марте в ряды лесозаготовителей влилось новое значительное пополнение рабочих. Проверка, проведенная по предприятиям трестов «Южкузбасслес» и «Северокузбасслес», говорит о том, что должного внимания, особенно в отношении бытового устройства и помощи в освоении техники производства, новые рабочие не получают и поэтому производительность труда рабочих крайне низка. Это упущение должно быть изжито в самый кратчайший срок. Втянуть всю массу трудящихся на заготовке леса и на лесовывозке в социалистическое соревнование, поднять производительность труда, добиться выполнения и перевыполнения планов — такова задача хозяйственных, партийных и профсоюзных организаций.

Правительство, в целях увеличения транспортных ресурсов и рабочей силы на лесозаготовках, а также в целях предоставления возможности колхозникам улучшить свое материальное положение, обязало облисполком и исполкомы местных Советов привлечь на заготовки леса по организованному набору из числа колхозников 4.400 пеших и конных рабочих. Это задание по нашей области выполняется крайне неудовлетворительно.

Особенно плохо справляются с этой задачей Гурьевский, Яшкинский, Юргинский, Барзасский и Прокопьевский райисполкомы.

Можно ли поверить, что у председателя Барзасского райисполкома тов. Болтенкова имеются какие-то непреодолимые препятствия к тому, чтобы выделить 85 пеших и 70 конных рабочих? Таких препятствий нет, и все же на 10 марта Барзасский район дал на лесозаготовку только 6 пеших и 4 конных рабочих. А в Анжеро-Судженском районе (председатель райисполкома т. Федорин) при плане выделения 170 рабочих, в лесу работают только 38 человек. В Ленинск-Кузнецком районе (председатель т. Шергин) полностью сорван план организованного набора рабочей силы.

Позволительно спросить председателей райисполкомов тт. Федорина, Шергина, Чайкина, Газова, Болтенкова и других: знают ли они, что срыв организованного набора рабочей силы на лесозаготовки создают трудности в выполнении обязательств, взятых Кузбассом в соревновании с угольщиками Донбасса?

Председатели райисполкомов обязаны немедленно исправить положение и все количество рабочих, установленное по плану правительством, направить на лесозаготовки.

Народное хозяйство области нуждается в лесе и ждет лесоматериалов. Дело чести лесозаготовителей, советских и партийных организаций лесозаготовительных районов — этот лес дать стране полностью и в установленные сроки.

Первая неделя работы Днепрогэс

Выработано несколько миллионов киловатт-часов

ЗАПОРОЖЬЕ. (ТАСС). С пуском первого агрегата Днепровской гидроэлектростанции им. Ленина система Днепроэнерго получила дополнительно десятки тысяч киловатт электроэнергии. Это является серьезным вкладом в дело восстановления и развития промышленности индустриальных центров Приднепровья.

В беседе с корреспондентом ТАСС управляющий Днепроэнерго Д. Л. Гуменюк рассказал:

— Когда вместе с частями Советской Армии мы пришли в освобожденные от немецких оккупантов южные районы Украины, здесь не оказалось ни одной действующей электростанции. Были разрушены Днепровская ГЭС, Криворожская и Днепродзержинская ТЭЦ и все остальные большие и малые станции. Враг рассчитывал надолго вывести из строя индустриальные центры Южной Украины, но он просчитался.

Уже в мае 1944 года, когда на фронтах Великой Отечественной войны шли ожесточенные бои, был пущен первый агрегат в 25 тысяч киловатт на Днепродзержинской станции, затем одна за другой вступали в строй станции и отдельные агрегаты. Через три года после изгнания немцев мощности системы Днепроэнерго уже нехватало. Дополнительно к этой мощности мы получили 15 тысяч киловатт электроэнергии от станций Донбасса, но и после этого трудно было удовлетворить потребителей энергией. Недостаток ее испытывали железорудные шахты в Криворожском бассейне, заводы им. Петровского, им. Дзержинского, «Запорожсталь» и др. В часы наибольшей нагрузки приходилось выключать мелких потребителей.

С пуском первого агрегата Днепровской электростанции Днепроэнерго, даже отказавшись от электроэнергии Донбасса, сможет полностью удовлетворить всех своих потребителей.

За первую неделю работы Днепрогэс предприятия Приднепровья получили от этой станции несколько миллионов киловатт-часов электроэнергии, что дало возможность сэкономить 7.300 тонн топлива. Шахты, заводы, фабрики, новостройки бесперебойно снабжаются электроэнергией. Они имеют возможность успешно бороться за выполнение плана второго года новой сталинской пятилетки. Ввод в эксплоатацию в нынешнем году еще двух агрегатов Днепровской гидроэлектростанции создаст еще более благоприятные условия для быстрейшего возрождения и расцвета черной металлургии, машиностроения и других отраслей промышленности, а также сельского хозяйства Южной Украины.

Социалистическое соревнование за достойную встречу XXX годовщины Великой Октябрьской социалистической революции

Возродим былую славу щитовиков Кузбасса

Резко увеличить щитовую добычу

Щитовая добыча на прокопьевских шахтах занимает половину общей добычи. Щит является здесь основной системой разработки крутопадающих пластов. Поэтому повседневное увеличение его производительности — задача сегодняшнего дня, от успешного разрешения которой зависит победа в соревновании с шахтерами Донбасса.

Однако факты показывают, что за последнее время производительность щитовых забоев резко упала. Один щитовой забой дает в настоящее время на 1.214 тонн угля меньше, чем в 1944 году. Особенно резкое сокращение производительности щита произошло на шахте имени Ворошилова. Здесь три года тому назад зародилось известное корнаковское движение, в результате которого резко повысилась щитовая угледобыча. В среднем щитовой забой давал в месяц 11.070 тонн угля. Но сейчас на шахте имени Ворошилова позабыли о корнаковском движении. Когда перестали вплотную заниматься щитом, среднемесячная производительность его сократилась до 9.015 тонн. Такое же положение наблюдается на всех шахтах рудника. На шахте имени Кагановича, например, производительность щита снизилась с 9,5 тысячи до 4.655 тонн. Только поэтому шахты имени Ворошилова и имени Кагановича задолжали стране много тысяч тонн угля. Снижение производительности щитовых забоев привело к невыполнению плана угледобычи и в целом по руднику.

Но все это не волнует руководителей шахт и трестов. В стороне от этого стоят партийные организации шахт. Отвлеклись от контроля за щитовой добычей райкомы и Прокопьевский горком ВКП(б).

Публикуемое сегодня письмо мастера щитовой добычи Василия Корнакова является яркой иллюстрацией того, как в Прокопьевске занимаются щитами. Здесь забыли все что обеспечивало еще недавно высокую производительность щитовых забоев. Руководители рудника обязаны восстановить испытанный метод комплексной организации труда, ввести обязательное циклование забоев. Для этого необходимо щитовым бригадам создать все условия, укомплектовать их опытными людьми, снова широко распространить опыт новаторов-щитовиков. Надо резко поднять щитовую добычу, возродить былую славу прокопьевских щитов.

Поднять производительность щитовых забоев

Три года назад производительность щитовых забоев была низка — всего лишь 7—8 тысяч тонн в месяц. Я разработал мероприятия по увеличению производительности щитового забоя. Эти мероприятия заключались в максимальном уплотнении рабочего дня забойщиков и коренной перестройке в организации труда. Я организовал комплексную бригаду и путем совмещения отдельных профессий привлек к добыче угля всех членов бригады. Таким образом, непроизводительные простои были полностью ликвидированы.

Составленный мною план увеличения производительности щитового забоя дал свои положительные результаты — из-под щита стали выдавать угля вдвое больше прежнего, а среднее продвигание щита по падению увеличилось с 0,8 метра до 2,4 метра в сутки. Затем мы непрерывно увеличивали производственные мощности щита, доведя его в условиях нашей шахты до 16 тысяч тонн в месяц. Слава о бригаде гремела по всему Кузбассу. Наш опыт был распространен во все щитовые забои Прокопьевского и Киселевского рудников.

Но сейчас мой опыт забыт. Месячная производительность щитового забоя на шахте имени Ворошилова снизилась на 3.000 тонн. Моя бригада расформирована. Меня в конце прошлого года переквалифицировали на каморщика, моего напарника тов. Болячкина и щитовика тов. Тахтаева перевели в лаву. Такая же судьба постигла и остальных членов моей бывшей бригады. Таким образом, из семи щитовиков нашей прославленной бригады теперь под щитом работает всего лишь один тов. Кузнецов. Да и вообще надо сказать, что всех старых опытных щитовиков на шахте используют в других системах, а под щит посылают малоопытных или совсем не обученных людей.

— Работать под щитом особой хитрости не требуется, — говорят руководители шахты.

Конечно, хитрости здесь не требуется, но умение водить подземные танки необходимо каждому щитовику. Это завоевывается не сразу, а постепенно. Я был как-то на-днях под щитом бригады тов. Попелова. Меня удивило бескультурье в работе этой бригады, которая, кстати надо заметить, считается передовой на нашей шахте. Здесь не соблюдаются элементарные правила щитовой добычи; нет графика цикличности, уголь берется как попало; скважины бурятся неправильно. В результате через несколько же дней после пуска щита печи выбуриваются к висячей стороне. Это создает излишнюю работу по перекидке угля. Конечно, при таких условиях нельзя получить от щита высокой производительности.

Практика показала, что самой высокой щитовой добычи можно добиться только комплексной бригадой. Однако сейчас такие бригады расформированы. О возрождении щитовых комплексных бригад мы неоднократно ставили вопрос в комбинате «Кузбассуголь», но там каждый раз отвечают:

— Есть постановление Министерства о единых добычных бригадах и ничего нового не придумывайте...

«Ничего нового не придумывайте» — это изречение стало излюбленным и у руководителей шахты. На 14 участке по геологическим причинам необходимо было монтировать шестиметровый щит. Мы предупреждали руководителей шахты, что мощный щит в этих условиях не пригоден. Но начальник шахты Соколов ответил:

— Ничего нового не придумывайте...

В результате был смонтирован 7,5-метровый щит, который большую часть времени простаивает из-за аварий. Кроме того, увеличена зольность и намного поднята себестоимость угля, добытого из этого забоя.

Все это и привело к тому, что производительность щитовых забоев на шахте имени Ворошилова резко упала. Пора по-настоящему заняться щитовой добычей. Надо снова возродить комплексные бригады, ввести обязательные циклования щитовых забоев, использовать в организации труда все новое, лучшее, поощрять и поддерживать в этом стахановцев-новаторов. Только при этом условии мы можем превзойти достигнутое и тем самым успешно одержать победу в социалистическом соревновании с горняками Донбасса.

Василий КОРНАКОВ,
мастер щитовой добычи шахты имени Ворошилова треста «Прокопьевскуголь».

УСПЕХИ МОЛОДЫХ ШАХТЕРОВ

СТАЛИНСК, 15 марта. (Корр. «Кузбасса»). Вчера молодые горняки участка начальника тов. Купавцева шахты имени Орджоникидзе вновь порадовали коллектив шахты своими успехами. Плакат-молния рано утром оповестил, что смена горного мастера тов. Гребенюка выполнила задание на 200 процентов. В час выхода стахановцев из забоя им была устроена теплая товарищеская встреча. Забойщики тт. Терехин, Васильев, Баранов, Шумбас, Богачев рассказали, что успеха они добились благодаря высокой организации и отличной подготовки рабочего места. Это представило возможность, например, забойщикам в нарезках тов. Шумбас выполнить норму на 375 процентов, а Богачеву — на 246 процентов.

Забыли об испытанном методе угледобычи

Шахта имени Сталина — родина щитов.

В годы войны щиты завоевали уважение шахтеров. Работать под ними считалось большой честью.

Славу щитам сделали шахтеры тт. Токарев, Теплухин, Бурцев, Калинин. Эти мастера щитовой добычи довели среднесуточную производительность своего забоя до 15—16 тысяч тонн.

Однако сейчас на шахте щитовики не соревнуются за увеличение производительности щитового забоя. Это видно хотя бы из того, что здесь нет ни одного оформленного договора щитовика со щитовиком. Руководители шахты перестали интересоваться щитовой добычей. Теперь на шахте и не вспоминают о 15—16 тысячах месячной щитовой добычи. Достаточно сказать, что из 6 щитовых участков шахты, только два выполняют план. На остальных же не подготовлен фронт для щитовой добычи, имеется большой разрыв между обработкой и вводом в эксплоатацию новых щитов.

В технологии ведения щитов — полная бесконтрольность. Так, на 31-м участке по вине начальника участка тов. Мамм на протяжении двух месяцев щит находится в аварии и не дал за это время ни одной тонны угля. Тов. Мамм расформировал молодежную бригаду щитовиков. Василия Стаценко — бригадира послал на другой участок, а остальные члены бригады выполняют подсобные работы.

На 15-м участке передовые щитовики тт. Теплухин и Лукьянов долгое время не имеют фронта работ. Их все время переводят из одного забоя в другой.

Л. БОНДАРЬ,
секретарь шахтовой многотиражки «Сталинец».

Мой опыт работы под щитом

За шесть лет я накопил большой опыт работы под щитом.

Самое главное для щитовика — это непрерывно увеличивать добычу, повышать производительность труда. У меня стало правилом — добывать сегодня больше угля, чем вчера. Но чтобы достичь этого, я хорошо освоил технику и научился безаварийно опускать щит до основного штрека.

Практика показала, что большинство аварий щитов происходит из-за плохой подготовки нарезок. Поэтому я ежесуточно проверяю, правильно ли проходят работы в нарезке, не подведут ли они нас во время эксплоатации щита. Я требую от бригадира-нарезника делать проходку печей и параллельных штреков точно по дискам, не отклоняясь ни на один сантиметр в сторону, проходить на каждой сбойке разведочный орт на лежачий бок и внимательно следить за правильностью направления углеспускных печей, которые необходимо вести только под центр секции щита. Это обеспечивает параллельность печей и предупреждает случаи прохождения их по лежачему или висячему боку, а также обеспечивает правильное веление штреков.

Другим важным моментом в безаварийной работе щита является качество его монтажа. От того, насколько правильно и точно монтажная бригада соберет металлоконструкции, скрепит их болтами, свяжет секции и наложит накатник, решается судьба щита, судьба добычи. С целью передачи своего опыта я бываю во многих щитовых бригадах. Часто встречаешься с такими фактами, когда только что смонтированный щит выходит из строя из-за плохого качества монтажа. Особенно часто при спуске щита расходятся и рвутся секции. В чем же дело? Дело, оказывается, в том, что канат, которым связываются секции, не распускают, а связывают толстым в 6 прядок. Такая связка секции не практична, потому что она не имеет хорошей гибкости. Я же предложил связочный канат распускать по одной-две пряди, которыми 10-12 раз закручиваем кольца при связке секции, а концы зажимаем специальными хомутиками. Этим мы полностью предотвратили разрыв секций.

В процессе работы щита мы установили, что среднюю его секцию часто ломает на половине этажа. Пришлось изменить порядок укладки накатника на эту секцию, доведя количество рядов до 8, вместо 7, которые были раньше.

Чтобы монтаж щита был проведен доброкачественно, чтобы монтажники своей работой не подвели нас, забойщиков-щитовиков, я лично часто бываю в монтажной бригаде, слежу и контролирую ход монтажных работ.

После того, как щит принят к эксплоатации, дальнейшая его судьба и судьба добычи находится в моих руках. Теперь нужны умение и опыт. Они необходимы сразу же, с первой смены эксплоатации нового щита.

Как же я начинаю эксплоатацию щита? Прежде всего, от щита и до почвы угля беру проходы, длиной до 1.8 м., распаливаю печи и затем начинаю первую посадку. Сначала сажу щит по лежачей стороне, а затем и по висячей. При этом щит делает шаг посадки до полутора метров. Чтобы под щит не просачивалась порода, щит держу вприпор с висячей стороной. Надо сказать, что опускание щита зависит от искусства щитовика. Например, щит не любит, чтобы середина провисала. Но как избавиться от этого? Дело совершенно простое — каждый раз бортовые секции необходимо садить ниже средних на 30—40 см. Однако при мощных щитах это уже вредно. Здесь посадку надо производить последовательно и выравнивать, таким образом, каждую секцию.

Мы работаем строго по графику цикличности. Цикл начинается с уборки угля в первой секции, зарядки забоев второй и обуривание третьей секции. Последовательно производя эти работы, я успеваю за смену обурить и отпалить весь щитовой забой, сделать посадку и подготовить щит к работе следующей смене.

Такая организация труда позволила мне и моей бригаде в целом завоевать всекузбасское первенство добычи из-под щита — более 17,5 тысячи тонн в месяц. Лично я за время работы провел 74 щита и добыл более 50 тысяч тонн угля сверх установленного задания. Только в прошлом году я выдал из-под маломощных щитов 9.000 тонн зиминских коксующихся углей дополнительно к годовому заданию. Вступив в соревнование с шахтерами Донбасса, я решил выдать не менее 20 тыс. тонн сверхпланового угля и довести производительность щитового забоя до 19 тыс. тонн в месяц. Я вызываю на соревнование всех щитовиков Кузбасса. Давайте, товарищи, поднимать производительность щита — это наш долг в соревновании с донбассовцами, это наша обязанность перед родиной.

Михаил ЛАЗАРЕВ,
щитовик шахты «Зиминка».

Забойщики-щитовики шахты «Коксовая» имени Сталина тт. Стаценко и Беляев известны Кузбассу своими неоднократными рекордами. В конце февраля, работая под щитом Чинакала, они выдали на-гора 430 тонн угля, выполнив производственное сменное задание на 960 процентов.

На снимке (слева направо): комсомольцы Василий Стаценко и Иван Беляев выходят из шахты после рекордной работы.

Фото Б. Пушкина

Знамя Совета Министров СССР у горняков шахты „Южная“

Коллектив шахты «Южная» (начальник тов. Цыганков, парторг тов. Кадачников, председатель шахткома тов. Быковский) треста «Кемеровоуголь» в январе 1947 года во Всесоюзном социалистическом соревновании угольщиков завоевал первое место.

Совет Министров СССР присудил коллективу шахты знамя Совета Министров СССР и премию в 150 тысяч рублей. На-днях на шахте состоялся многолюдный митинг горняков. Знамя Совета Министров было вручено передовому участку № 7 (начальник тов. Дитятьев), выполнившему январский план угледобычи на 117 процентов. Принимая знамя, коллектив участка обещал работать еще лучше. В первой половине марта на счету шахтеров участка уже имеется 200 тонн угля, добытого сверх плана.

Воодушевленные высокой оценкой правительства, горняки шахты обязались досрочно закончить план угледобычи первого квартала и дать в подарок родине четыре эшелона угля сверх программы.

НА СТРОИТЕЛЬСТВЕ ТРЕТЬЕЙ ОЧЕРЕДИ ТЭЦ

СТАЛИНСК, 17 марта. (Корр. «Кузбасса»). Наступают горячие дни на строительстве третьей очереди Сталинской ТЭЦ. Землекопы, бетонщики, плотники прилагают сейчас все силы, чтобы не задерживать окончания строителями монтажа важнейших узлов.

Развертываются работы по укладке последних секций водовода, на расширении второй водонасосной станции. День и ночь не уходят с подвесных лесов штукатуры. Как и в прошлом году, передовиками на стройке являются бригады бетонщиков коммунистов Касргулова и Алдангарова, бригады плотников Комиссарова и Андрейчука, штукатуров Гаврилова и Сорокина.

Штукатур тов. Гаврилов в прошлом году выполнял норму на 150 процентов при высоком качестве отделки. Он и сейчас трудится высокопроизводительно. Каменщик Будренов затрачивает в полтора раза меньше времени на выполнение работ. Бригада бетонщиков т. Алдангарова справляется с ответственными заданиями.

ПОБЕДА КОЛЛЕКТИВА ЗАВОДА «КИНАП»

11 марта Беловский завод «Кинап» выполнил производственный план первого квартала по выпуску киноаппаратуры.

В ответ на обращение ленинградцев коллектив завода взял обязательство выполнить годовую программу по выпуску товарной продукции к 7 ноября 1947 года.

Министр кинематографии разрешил выделить из сверхплановой продукции Беловского завода «Кинап» 100 киноаппаратов для кинофикации сельских районов Кемеровской области.

Выполнен квартальный план

В ответ на обращение ленинградцев коллективы предприятий Кемеровского горпромсоюза брали обязательство выполнить план первого квартала к 15 марта.

Работники промысловой кооперации сдержали свое слово.

К 15 марта в целом Кемеровский горпромсоюз квартальный план по промышленности выполнил на 100 процентов, а по изготовлению товаров широкого потребления — на 102,7 процента.

До конца квартала кемеровские артели обязались дать на 1 миллион рублей сверхплановой продукции.

В Совете Министров Иностранных Дел

Выступление А. Я. Вышинского

(Окончание).

Вопрос о территориальной реорганизации Германии поставлен на обсуждение Совета Министров Иностранных Дел по рекомендации совещания Заместителей Министров, которое, в свою очередь, приняло такую рекомендацию по предложению французской делегации.

Советская делегация по этому вопросу считает необходимым обратить внимание на то, что, как видно из раздела VIII доклада Контрольного Совета, в различных зонах оккупации Германии были произведены существенные изменения территориально-политического деления.

Так, например, во французской зоне в августе 1946 года была создана новая земля ««Рейнско-Пфальцский ланд», включающая провинцию Пфальц и районы Рейн, Гессен и Нассау. В той же зоне распоряжением французского главнокомандующего к провинции Саар были присоединены два рейнских округа Саарбург и Вадерн и 11 общин ландкрайса Трир и 18 общин ландкрайса Биркенфельц.

В американской зоне также односторонним распоряжением американского главнокомандующего был проведен ряд изменений территориально-политического деления, например: расположенные в американской зоне части земель Вюртемберг и Баден были об'единены в одну федеральную землю — «Вюртемберг-Баден». Большая часть бывшей прусской провинции Гессен-Нассау, за исключением четырех западных округов, граничащих с рекой Рейн, и часть земли Гессен, расположенной на восточном берегу Рейна, были слиты в новую землю «Гессен».

Ряд изменений территориально-политического деления был произведен и в британской зоне. Из них наиболее существенными являются предоставление провинциям статута земель и об'единение в августе 1946 г. Вестфалии и находящейся в британской зоне части рейнской провинции в новую землю под названием «Северный Рейн-Вестфалия», а также образование новой земли «Нижняя Саксония» из бывшей прусской провинции Ганновер и земель Ольденбург, Брауншвейг и Шаумбург-Липпе.

В советской зоне также были проведены некоторые административно-территориальные изменения. Часть Померании, расположенная по западному берегу Одера, была присоединена к земле Мекленбург и часть округа Лигниц Нижней Силезии, расположенная по западному берегу Нейссе, была присоединена к земле Саксония, наконец, земля Ангальт, глубоко вклинивающаяся в провинцию Саксония, была об'единена с этой провинцией. Все эти незначительные административно-территориальные изменения в советской зоне были произведены в первый период оккупации до того, когда начал функционировать Контрольный Совет в Германии. После этого, т. е. после того как начал функционировать Контрольный Совет, никаких территориальных изменений в советской зоне не было.

Между тем, все указанные выше изменения в западных зонах были произведены в тот период, когда Контрольный Совет уже функционировал. Однако, ни один из союзных главнокомандующих упомянутых выше зон не счел нужным внести вопрос о предполагаемых им территориально-политических изменениях на утверждение Контрольного Совета. Они все ограничивались простой информацией, сообщавшей об этих изменениях пост-фактум.

На 38-ом заседании Контрольного Совета 30 августа 1946 г. в связи с заявлением французского главнокомандующего генерала Кенига о создании упомянутой выше новой земли «Рейнско-Пфальцский ланд» советский главнокомандующий маршал Соколовский указал, что эти мероприятия, по его мнению, обнаруживают тенденцию к федерализации Германии и что «Советской делегации трудно понять, почему некоторые делегации так спешат изменить административную структуру Германии накануне сессии Совета Министров Иностранных Дел по германскому вопросу».

На 46-ом заседании Контрольного Совета 12 ноября 1946 г. в связи с заявлением британского представителя маршала Дугласа о создании в британской зоне новой земли «Нижняя Саксония» путем слияния земель Ганновер, Брауншвейг, Ольденбург и Шаумбург-Липпе маршал Соколовский вновь заявил, что, по мнению советской части Контрольного Совета, серьезные мероприятия по административному переустройству Германии могут быть проведены только с согласия четырех правительств.

Необходимо также отметить, что упомянутая в заявлении маршала Соколовского тенденция к федерализации Германии находит подтверждение и в самом докладе Контрольного Совета. В пункте 4-м части 1-й раздела 8-го этого доклада среди причин, которые вызвали принятие этих мер во французской, американской и британской зонах, указывается в подпункте «С» следующее:

«Деление на рациональные единицы, которые впоследствии могли бы создать основу федеральной Германии». Советская делегация отметила в самом докладе свое несогласие с этими соображениями.

По сообщению агентства Дейчес Пресс-динст из Дюссельдорфа от 20 ноября 1946 года, опубликованному в газете «Ди Вельт» № 74 от 21 ноября 1946 года, заместитель британского главнокомандующего генерал Эрскин заявил 20 ноября на заседании кабинета вновь образованной земли «Северный Рейн-Вестфалия», что «территориальные границы земель британской зоны были обсуждены в достаточной степени с тем, чтобы земли не были слишком малы и вследствие этого не могли быть проглочены будущим центральным правительством».

Советская делегация находит, что не должно иметь места проведение подобных мероприятий, в значительной степени предрешающих будущее государственное устройство Германии в сторону ее федерализации односторонними распоряжениями главнокомандующих. Если каждый главнокомандующий будет в своей зоне перекраивать территориально-политическое деление Германии применительно к своим представлениям о будущем государственном устройстве Германии, то будет до крайности затруднено проведение согласованных мероприятий по упрочению политического и экономического единства Германии, а равно и разрешение вопроса о ее будущем государственном устройстве.

Советская делегация находит необходимым, чтобы Совет Министров Иностранных Дел предложил Контрольному Совету, чтобы впредь подобные территориальные преобразования производились не иначе, как путем согласованного решения Контрольного Совета.

Прения о территориальной реорганизации

От имени американской делегации Маршалл сделал ряд замечаний относительно территориальной реорганизации Германии. Он напомнил о Потсдамских решениях по этому вопросу и сообщил о мероприятиях, проведенных в связи с этими решениями в американской зоне. Он отметил временный характер этих мероприятий. Американская делегация рекомендует принять к сведению соответствующий раздел доклада Контрольного Совета и вернуться к административным вопросам при обсуждении проблемы временного германского правительства.

Бидо сообщил об административном делении, проведенном во французской зоне. Он также отметил временный характер проведенных во французской зоне мероприятий. По мнению французской делегации, границы между германскими провинциями могут и должны быть пересмотрены. Это диктуется, в частности, принятым решением о ликвидации Прусского государства, из которого вытекает необходимость организации новых территориальных единиц.

В. М. Молотов заметил, что Советская делегация изложила свою точку зрения по вопросу о территориальной реорганизации Германии. Другие делегации сделали то же самое. Не могли ли бы мы, спросил В. М. Молотов, принять согласованное решение, упоминавшееся в нашем предложении, о том, чтобы впредь территориальные преобразования производились не иначе, как путем согласованного решения Контрольного Совета?

Бевин просил отложить принятие такого решения до окончания общей дискуссии. Маршалл не возражал против предложения В. М. Молотова, но высказался за принятие решения после окончания общей дискуссии.

— Повидимому, мы придерживаемся такой тенденции, чтобы все вопросы класть в мешок и откладывать их обсуждение, но ведь придется когда-нибудь открыть мешок, — сказал Бидо.

В. М. Молотов заметил в шутливой форме, что один из героев Ибсена придерживался принципа: все или ничего. Мы отступили от этого принципа, продолжал В. М. Молотов, приняв решение о ликвидации Прусского государства. Однако сейчас мы к нему как будто возвращаемся. (ТАСС).

Журнал „Трибюн" о проникновении Соединенных Штатов в Иран

ЛОНДОН, 15 марта. (ТАСС). Касаясь проникновения американцев в Иран, журнал «Трибюн» пишет: «Американцы быстро проникают внутрь Персии. Они организовали миссию из 11 инженеров с неясными, но многозначительными директивами о представлении детального анализа положения страны. Далее следует указать на прибытие американского генерала Роберта Гроу с военной миссией, в обязанности которой входила реорганизация персидской армии. Затем прибыл бывший начальник полиции штата Нью-Джерси генерал Леонард Шварцкопф, чтобы реорганизовать персидскую жандармерию. Прибыл американский доктор, чтобы консультировать персидского министра здравоохранения; двое американцев действуют в качестве советников по финансовым вопросам.

В настоящее время американские миссии сообщают, что Персия намерена просить Экспортно-Импортный банк о предоставлении займа в 250 млн. долларов. Стоит вопрос о том, что будет сделано с этими деньгами. Будут ли они израсходованы для уменьшения нищеты и бедствий народов Персии и улучшения условий образования? Или Персия, подобно Турции и Греции, будет иметь оснащенную американцами армию, которая не будет заниматься ничем более полезным, чем охрана внешних границ американской зоны безопасности на Среднем Востоке?»

Процесс Тисо, Маха и Дурчанского

ПРАГА, 15 марта. (ТАСС). В национальном суде в Братиславе закончилось судебное разбирательство по делу предателей словацкого народа и прислужников Гитлера — бывшего президента Словакии — Тисо, бывшего министра внутренних дел Маха и судимого заочно бывшего министра иностранных дел Дурчанского. 13 и 14 марта суд заслушал заключительные речи представителей государственного обвинения д-ра Шуяна, д-ра Рихана и полковника Рашла.

Обвинители подвели итоги процесса, на котором были допрошены десятки свидетелей и оглашены сотни документов, подтверждающих злодеяния подсудимых. Обвинители сделали вывод, что судебное следствие подтвердило виновность Тисо, Маха и Дурчанского по всем пунктам пред'явленного им обвинения в государственной измене, предательстве словацкого народа и сотрудничестве с немецкими оккупантами, особенно в период подавления словацкого национального восстания в 1944 году.

Полковник Рашл от имени обвинения потребовал вынесения Тисо, Маху и Дурчанскому смертного приговора через повешение.

УМЕР ФРАНЦУЗСКИЙ ПИСАТЕЛЬ ЖАН-РИШАР БЛОК

ПАРИЖ, 15 марта. (ТАСС). Сегодня в возрасте 62 лет скоропостижно скончался известный французский писатель и видный антифашистский деятель, редактор газеты «Се суар» Жан-Ришар Блок.

Отклики на выступление президента Трумэна

(Обзор телеграмм, поступивших из-за границы)

Выступление президента США Трумэна на об'единенном заседании палаты представителей и сената продолжает оставаться в центре мирового общественного мнения. Это выступление подхвачено самыми реакционными кругами различных стран, как открытый призыв к политике силы, политике подавления демократических движений. Вместе с тем послание Трумэна вызвало глубокое беспокойство прогрессивных деятелей и друзей мира, увидевших в этом послании отказ от политики сотрудничества и поддержки организации Об'единенных наций, потенциальную угрозу миру, которого так жаждут народы, измученные второй мировой войной.

Острые споры по поводу прокламированного посланием Трумэна внешнеполитического курса проявились, прежде всего, в самих Соединенных Штатах. По признанию многих политических деятелей, эта политика означает курс на «открытый интервенционизм» и распространение доктрины Монроэ («Америка для американцев»), как пишет газета «Уолл-Стрит джорнэл», на весь мир. В развитие этого курса некоторые газеты, вроде «Демократ энд кроникл», издаваемой реакционером Ганнетом, уже провозглашают программу американского вмешательства в дела стран Европы, Латинской Америки и Дальнего Востока. Воинственный Ганнет призывает американцев «начать наращивать силы в качестве подготовки к конфликту», чтобы стать «непобедимыми».

Однако призывы ганнетов не встречают сочувствия широких кругов американского населения, которое с провозглашением Трумэном нового внешнеполитического курса теряют всякую надежду на снижение высоких налогов военного времени, что было обещано республиканской партией перед выборами в ноябре прошлого года. В этом, очевидно, одна из причин того, что послание Трумэна встретило оппозицию среди некоторых членов конгресса США.

Возвещаемый в послании курс внешней политики встретил резкое осуждение со стороны бывшего вице-президента США Уоллеса. Этот курс политики отвергают сенаторы Пеппер, Мэррей, Тейлор и другие члены демократической партии. Нет единства и среди сенаторов-республиканцев.

Газета «Нью-Йорк пост», высказавшись за предоставление помощи Греции и Турции, требует в то же время возврата к рузвельтовским концепциям советско-американских взаимоотношений и настаивает, чтобы спорные вопросы разрешала организация Об'единенных наций. К таким спорным вопросам обозреватель газеты Грэфтон относит и «греческий вопрос», требуя как можно скорее поставить этот вопрос перед организацией Об'единенных наций. При новой политике США, пишет Грэфтон, любое реакционное правительство в Европе и на Ближнем Востоке может использовать американскую помощь для того, чтобы направить ее против своего народа.

Изложенный в послании Трумэна внешнеполитический курс оценивается в ряде газет, как окончательный разрыв с политикой Рузвельта. Обозреватель газеты «П. М.» Ул заявляет, что Трумэн официально похоронил политику Рузвельта, заключавшуюся в том, чтобы искать разрешения проблем мира через сотрудничество с Советским Союзом. «Слушая речь президента, — пишет Ул, — нельзя было не почувствовать, что долгая борьба между Рузвельтом и Черчиллем закончилась победой Черчилля».

В комментариях нью-йоркской газеты «Уолл-Стрит джорнэл» говорится, что программа, провозглашенная Трумэном, обойдется дорого американцам, ибо «она потребует мощных и хорошо подготовленных военных сил», воспрепятствует сокращению налогов и вызовет повышение цен.

В трудном положении оказалась, несомненно, пресса и официальные круги Англии. Трумэн с достаточной откровенностью об'яснил стремление Соединенных Штатов «спасти» Грецию и Турцию тем, что Англия, ранее взявшая на себя подобную миссию, оказалась банкротом.

Любопытны комментарии агентства Франс Пресс. Его обозреватель пишет: «Поддержка, оказанная Великобританией Греции, даже после прихода к власти лейбористского правительства, показала, что Греция остается английским бастионом в восточной части Средиземного моря. Что же касается Турции, то она всегда рассматривалась в Лондоне, как хранительница ключа от Дарданелл, как цербер Черного моря, откуда Россия все время пытается пробить себе выход к открытому морю. Прежде англичане занимали сильные позиции здесь благодаря имперским интересам. Но сегодня финансовое положение Великобритании не позволяет ей нести тяжелое бремя такой политики. США готовы освободить ее от этого бремени. Английскую позицию можно было, по крайней мере, об'яснить соображениями защиты. Но какие чисто американские интересы могут защитить Соединенные Штаты в Турции!

Шведская газета «Свенска дагбладет» высказывает мнение, что внешнеполитический курс США, возвещенный посланием Трумэна, обусловлен «банкротством Британской империи».

Послание Трумэна говорит о вытеснении англичан с занимаемых ими позиций.

Тем не менее, официальный представитель английского министерства иностранных дел поспешил приветствовать послание Трумэна и заявить о «совпадении взглядов, выраженных Трумэном, со взглядом британского правительства».

О действительной реакции официальных английских кругов на послание Трумэна можно судить по сообщению агентства Франс Пресс, в котором говорится:

«Общий тон выступления, как и заявления о Турции, не перестает волновать официальные круги. После более углубленного рассмотрения речи главы американского государства — некоторое чувство опасения высказывается в отношении дальнейших целей американского правительства. И это тем более так, что как в некоторых кругах консерваторов, которые считаются компетентными в международных вопросах, так и в некоторых кругах, близких к правительству, задают вопрос, до каких пределов может итти вмешательство США в европейские и восточные дела. В некоторых политических кругах лейбористов и консерваторов выражают даже опасение, что Америка в один прекрасный день может вытеснить Великобританию, которая ни в коем случае не намерена отказаться от своих интересов в тех странах, которым США готовы предоставить свою помощь».

Большое впечатление речь Трумэна произвела на слабонервных людей, в которых, как известно, нет недостатка в мире.

Среди таких слабонервных и перепуганных оказался и представитель французского Министерства иностранных дел г-н Бадеван. Не будучи в состоянии на созванной им пресс-конференции заявить что-нибудь членораздельное об отношении французского правительства к «новой политике» США, г-н Бадеван счел нужным квалифицировать выступление Трумэна, как бомбу, взрыв которой «несомненно, заставит дрожать стекла Дома летчиков в Москве».

Большое оживление и восторги вызвало выступление Трумэна в лагере греческой реакции: король Георг и премьер Максимос не замедлили отправить Трумэну благодарственные телеграммы.

Греческий народ иначе отнесся к такому вмешательству в дела Греции. Выражая точку зрения греческого народа, секретарь центрального комитета ЭАМ Парцалидис заявил:

«Греческий народ предан идее свободы и независимости и никогда не прекратит борьбу за осуществление этой великой идеи. Западные союзники навязывают Греции продолжительную оккупацию и тем самым способствуют разжиганию гражданской войны. Они превращают нашу страну в очаг раздора, опасного для мира на Балканах и в целом свете».

Некоторые члены английского парламента, критикуя послание Трумэна, подчеркнули, что провозглашенная этим посланием политика продиктована отнюдь не стремлением помочь греческому народу и не сулит ему ничего доброго. Так, член парламента Джордж Томас, недавно вернувшийся из Греции, охарактеризовал послание Трумэна, как «неприкрашенную политику силы. Из всех речей, произнесившихся с момента окончания войны, заявил Томас, речь Трумэна производит самое гнетущее впечатление. Если после нее народ не осознает, к какому опасному положению мы идем, то уже ничто не заставит его сделать этого. Америка заботится не о Греции, а о самой себе.

Другой член английского парламента Уильям Уорби заявил:

«Фактически США вмешиваются в действия одной стороны в гражданской войне в Греции именно в тот момент, когда комиссия Совета Безопасности исследует причины возникновения нынешних беспорядков».

Лондонская «Таймс» пишет, что после речи Трумэна «основная доктрина согласия между великими державами ставится под вопрос. Она не отбрасывается, но в настоящий момент ей брошен вызов».

Депутат английского парламента лейборист Стефэн Суиндлер заявил, что новая политика Трумэна представляет «крайне опасный курс, результатом которого может быть только раздел мира на два блока», и что «Англия должна отмежеваться от политики, которая превратит англо-советский союз в фарс».

Выступление Уоллеса по поводу послания Трумэна

НЬЮ-ЙОРК, 13 марта. (ТАСС). Бывший вице-президент Соединенных Штатов Генри Уоллес выступил по радио с речью, в которой он резко осудил послание Трумэна.

«Вчера, 12 марта 1947 года, — сказал Уоллес, — наметился поворотный пункт в американской истории. Соотечественники-американцы! Мы стоим не перед греческим кризисом, а перед американским кризисом. Это — кризис американского духа. То, чего я опасался, когда обратился с письмом к президенту Трумэну в июле прошлого года, надвинулось на нас. Только американский народ, поднявшись весь и действуя быстро, может предотвратить бедствие. Вчера Трумэн во имя демократии и гуманности предложил программу военного ленд-лиза. Он предложил заем в размере 400 млн. долларов Греции и Турции в качестве оплаты неограниченных расходов, имеющих целью оказать противодействие коммунистической экспансии. Он фактически предложил, чтобы американцы несли полицейскую службу вдоль всех границ России. Нет, оказывается, страны, слишком отдаленной, чтобы служить ареной спора, который может расшириться до тех пор, пока не превратится в мировую войну.

Трумэн призывает к действию для борьбы с кризисом. Что же это за кризис, который заставил Трумэна отправиться в конгресс так, как будто бы нас постиг второй Пирл-Харбор? Сколько еще будет таких Пирл-Харборов? Как их можно предвидеть? Чего они будут стоить? Трумэн заявляет, что народ Греции не имеет крова, голодает, измучен военными потерями. Мы все это знаем. Не один только греческий народ страдает от войны. Страдают народы всей Европы, России, Китая и многих других стран. Американцы согласны с Трумэном в том, что мы должны оказать помощь народу, рука об руку с которым мы воевали. Американцы задают вопрос: если помощь народам мира является нашей целью, то почему президент и конгресс позволили ЮНРРА исчезнуть? Почему мы не делаем ничего для того, чтобы помочь миллионам перемещенных лиц, находящихся без крова в Европе? Почему мы говорим только о 400 миллионах долларов, когда нужда требует значительно больше? Почему 150 из этих 400 миллионов предназначены Турции, которая не была нашим союзником и которая не испытывает острой нужды в продовольственных поставках? Все американцы согласны с Трумэном в том, что свобода является наиболее священной целью человечества и, что необходимо помочь ее росту во всех странах. Американцы спрашивают: каким образом поддержка, оказываемая недемократическим правительствам Греции и Турции, поможет делу свободы? Турция — это страна, которая сражалась против нас в первой мировой войне и которая в этой войне отказалась помочь Об'единенным нациям. Турция жирела за счет немцев и союзников, предлагая свои жизненно важные запасы хрома тому, кто платил больше. В результате этой торговли она создала золотой запас в размере 1/4 миллиарда долларов. Турецкий генералитет затянул войну на месяцы. В конце войны Турция представляла собой убежище для нацистских лидеров. Абсолютно бессмысленно утверждать сегодня, что турецкое правительство является представительным или демократическим. Турецкие круги указывают, что 150 млн., которые Трумэн предложил дать Турции, будут использованы для содержания ее армии численностью в 1 млн. человек. В каком отношении эта армия является армией свободы? Многие дивизии союзников были скованы во время войны потому, что мы никогда не знали, на чьей стороне эта самая турецкая армия готовится воевать.

Все восхищаются греческим народом, который боролся на нашей стороне. Он крайне нуждается в экономической помощи. Я бы горячо поддержал предоставление экономической помощи Греции. В качестве министра торговли я стоял за предоставление в этих целях займа Греции, когда большинство членов правительства выступало против займа. Однако Трумэн сделал ясным, что очень незначительная часть займа Греции—250 млн долларов—предназначается для экономического восстановления. Это — военная субсидия греческому правительству для продолжения его усилий в подавлении всякой оппозиции. Является абсолютной чепухой полагать, что нынешнее греческое правительство является демократическим. Три недели тому назад наш государственный секретарь Маршалл осудил многие стороны этого правительства. Он призывал к политической амнистии, существенному единству и многим реформам в управлении в качестве условий американской помощи Греции.

Почему Трумэн отказался от условий, поставленных его собственным государственным секретарем? Год назад в Фултоне (штат Миссури) Черчилль призывал к дипломатическому наступлению на Советскую Россию. Санкционируя эту речь, Трумэн связал нас с политикой борьбы с Россией при помощи британских ресурсов. Эта политика оказалась настолько банкротившейся, что Англия не в состоянии больше ее продолжать. Теперь Трумэн предлагает, чтобы мы взяли на себя эту безнадежную задачу Англии. Я утверждаю, что эта политика совершенно бесплодна. Нельзя купить ни один народ. Америка не может позволить себе тратить миллиарды и миллиарды долларов в непроизводительных целях. Мир голоден и не обеспечен, и народы всех стран требуют изменений. Американские займы на военные цели не остановят их. Трумэн не может предотвратить изменений в мире так же, как он не может помешать приливу в море или заходу солнца. Однако если Америка стоит за оппозицию к изменениям, то мы проиграли. Америка превратится в самую ненавистную страну в мире.

Указав, что, когда Трумэн предлагает оказать помощь греческому королю Георгу — «эту опрометчивую авантюру, он предает великую традицию Америки и руководство великого американца, который ему предшествовал», Уоллес продолжает:

«Произнесенная через два дня после открытия Московской конференции речь Трумэна подрывает задачу Маршалла, заключающуюся в сотрудничестве с Англией, Францией и Россией в разработке мира. Организация Об'единенных наций — наша великая надежда на мир — покоится на длительном сотрудничестве с этими странами и будет сильно ослаблена, если Америка последует курсу, который рекомендует Трумэн. Комиссия организации Об'единенных наций, находящаяся в настоящее время в Греции, занимается расследованием угрозы для греческой безопасности. Если Греция находится в опасности, пусть организация Об'единенных наций сообщит нам факты и рекомендует действия. Америка сделает то, что будет рекомендовать организация Об'единенных наций. Почему Трумэн должен ограничивать ее действия? Как можем мы вести войну нервов против России и ожидать, что она будет относиться как к добросовестным к нашим предложениям в организации Об'единенных наций по вопросам атомной энергии? Когда Трумэн провозглашает всемирный конфликт между Востоком и Западом, он заявляет советским лидерам, что мы готовимся к эвентуальной войне».

«Большинство американцев опасается,— говорит Уоллес, — что действия, предложенные Трумэном, приведут к бедствиям. Вот почему лидеры конгресса были заранее подготовлены к посланию Трумэна. Вот почему программа представлялась по частям, а не целиком — так, чтобы американцы могли ее видеть и судить о ней в целом. Нельзя допустить, чтобы какие-либо лицемерные призывы к щедрости и порядочности американского народа вовлекли нас в обязательства, конца которым не видно. Американцы стоят за демократию и экономическое восстановление. Как американский гражданин, я заявляю: никаких займов недемократической, хорошо обеспеченной Турции. Никакого займа Греции до тех пор, пока не будет создано представительное греческое правительство и пока Америка не будет заверена в том, что наши средства будут использованы для благосостояния греческого народа».

В заключение Уоллес сказал: «Здравый смысл требует от всех нас сознания того, что оказание помощи милитаризму никогда не приносит мира. От всех нас требуется смелость в осуществлении программы, которая может принести мир. Смелость и здравый смысл являются качествами, которые сделали Америку великой. Сохраним же эти качества и теперь».

Прокопьевский механический завод комбината «Кузбассуголь» — изготовляет новые детали для шахтового оборудования Кузбасса.

На снимке: установка детали червячной шестерни на токарно-центровый станок, предназначенной для под'емной машины одной из шахт. Слева направо — лучший токарь завода, выполняющий норму на 250—300 процентов С. М. Мартынов и мастер механического цеха № 1 рационализатор Р. П. Кузнецов.

Фото Б. Пушкина.

По Кузбассу

25 ЛЕТ В ШАХТЕ

— Когда я первый раз в жизни пришел в забой, — рассказывает навалоотбойщик шахты имени Кирова Владимир Абдрахманов, — уголь добывали кайлой и отвозили его в санках. Тогда можно было нарубать за смену чуть больше одной тонны.

За 25 лет на моих глазах все вокруг переменилось. Приводы, рештаки, врубовые машины, электровозы намного облегчили труд шахтера. Сейчас я добываю за смену по 18—20 тонн угля. Раньше целая бригада столько не давала.

Тогдашний маленький Кольчугинский рудник терялся в березняке. За 25 лет он вырос в большой город Ленинск-Кузнецкий.

289 БИБЛИОТЕЧЕК ДЛЯ ИЗБ-ЧИТАЛЕН

Трудящимися городов области собрано для изб-читален более 25 тысяч книг: политической, художественной, сельскохозяйственной и другой литературы. Почти 12,5 тысячи книг собрали одни только жители города Кемерово.

Из поступившей литературы скомплектовано и послано в избы-читальни районов 289 библиотечек.

ПРОВОДА ПЕРЕБРОШЕНЫ ЧЕРЕЗ ТОМЬ

Кемеровская контора «Сельэлектро» закончила монтаж переходов электролинии через реку Томь в районе деревень Березово и Верхотомская. На левом берегу деревянная опора имеет высоту 24 метра.

С окончанием устройства переходов, будет начата электрификация колхозов Силинского, Верхотомского, Крековского и других сельсоветов.

МЕЖРАЙОННАЯ ЯРМАРКА

АНЖЕРО-СУДЖЕНСК. (Корр. «Кузбасса»). С 23 марта по 1 апреля анжеро-судженский торговый отдел проводит межрайонную ярмарку. Торговые организации, промышленные предприятия и кооперативные союзы вывезут на ярмарку промышленных товаров и ширпотреба на 4 миллиона рублей.

Завод «Свет шахтера» вывозит на ярмарку товары широкого потребления, изготовленные на заводе: кровати, тазы, ванны и другие изделия.

В ярмарке примут участие торгующие организации и колхозники Троицкого, Ижморского, Анжеро-Судженского района, Кемеровской области; Туганского и Зырянского районов, Томской области.

НА ОЧЕРЕДНОЙ ЛИТЕРАТУРНОЙ «СРЕДЕ»

На очередной литературной «среде», состоявшейся 12 марта, литгруппа при редакции газеты «Кузбасс» ознакомилась с очерком Дмитревского «Наш Кузбасс» (журнал «Огонек» № 3 за 1947 год).

Члены литературной группы обсудили статью П. Антокольского «О поэзии, о воспитании молодых, о культуре», напечатанную в журнале «Знамя» (январь 1947 года).

Особенное внимание участники «литсреды» обратили на ту часть статьи, где говорится о воспитании молодых писателей.

На литературной «среде» были прочитаны стихи Мелиха (Сталинск), Серегина и Косаря.

Ответственный редактор А. БАБАЯНЦ.

ТЕАТР имени Луначарского — 18 марта
«СТАРЫЕ ДРУЗЬЯ»
Л. Малюгина.
Начало спектакля в 8 час. 30 мин. веч

ГОСЦИРК. — Сегодня продолжение гастролей.
Единственные представители своего жанра, рекордсмены баланса
6 СИМАДО 6
Рекордный полет под куполом цирка
4 РЯБИНИНЫ 4
и большое цирковое представление в 3-х отделениях.
Начало в 9 час. веч. Касса открыта с 12 час. дня.
Скоро крупнейший кавказский национальный аттракцион АЛИ-БЕК.
Следите за афишами.

ТРЕБУЮТСЯ:
Артели «Химик» на постоянную работу: кочегары, вахтеры и мастер зеркального производства. Справляться по адресу: улица Чапаева, 25.
Правление.

Кемеровскому заводу «Строммашина» срочно: бухгалтеры. Обращаться: правый берег, 3-й особый, к главному бухгалтеру.

Кемеровскому электромеханическому заводу на постоянную работу: начальник планово-производственного отдела, старший бухгалтер, главный энергетик, инженеры и техники по холодной обработке металлов, химики, электрики, термисты и механики. Квалифицированные рабочие: токари, слесари, формовщики, вагранщики, модельщики, кузнецы, сверловщики, строгальщики, молотобойцы, шоферы, автослесари, плотники, столяры, штукатуры, маляры, грузчики, электромонтеры, подсобные рабочие, дворники, уборщицы и ученики на любую вышеуказанную специальность.
Об условиях справиться в отделе кадров, по улице Ленина, № 65, бывш. клуб КТС, телефон № 15-55, отдел кадров.

Типографии газ. «Кузбасс»: столяр, вахтеры, уборщицы, грузчики и подсобные рабочие. Обращаться: улица Сталина, № 74. Отдел кадров, телефон 7-86.

Сев. РЭС Кемеровоэнерго: автомеханик и секретарь машинистка. Обращаться: Станционная, № 19, отдел кадров.

Адрес редакции и издательства: г. Кемерово, ул. Сталина, № 74. Телефоны: ответственного редактора — 2-24; зам. редактора — 4-85; ответственного секретаря редакции — 2-53; отделов партийного и пропаганды — 8-63; промышленности и транспорта — 15-36; сельскохозяйственного — 4-57; культурно-бытового — 2-37; отдела писем трудящихся — 11-52; директора типографии — 3-96; отдела об'явлений — 14-21; отдела заказов издательства — 9-35.

ОГ00307. Гор. Кемерово, типография газ. «Кузбасс». Тираж 60.000. Заказ № 302.

Усилить борьбу за экономию электроэнергии

По итогам социалистического соревнования предприятий Кузбасса по экономии электроэнергии за четвертый квартал 1946 года заводу «Руда» (директор тов. Терещенко, главный энергетик тов. Бугаев) присуждено переходящее красное знамя облисполкома и обкома ВКП(б) и первая денежная премия. Кузнецкому металлургическому комбинату (директор тов. Белан, главный энергетик тов. Сластенков) и тресту «Кагановичуголь» (управляющий тов. Кожевин, главный энергетик тов Трусов) — вторые денежные премии.

Общая экономия электроэнергии в четвертом квартале 1946 года по этим предприятиям составляет 2 миллиона 329 тысяч киловатт-часов. За 1946 год Кузнецкий металлургический комбинат сэкономил 11 миллионов 860 тыс. киловатт-часов электроэнергии, коксохимический завод — 825 тысяч и завод «Руда» — 1 миллион 968 киловатт-часов.

Борьба за экономию электроэнергии на этих предприятиях ведется организованно, на основе продуманных планов. В социалистическое соревнование вовлекаются не только энергетики, но и технологи. На Кузнецком металлургическом комбинате социалистическое соревнование по экономии электроэнергии возглавлено отделом главного энергетика и его электротехнической лабораторией. На специальных технических совещаниях в цехах завода ставятся на обсуждение результаты проведенных лабораторией замеров и последований. Затем совместно с технологами осуществляются мероприятия по экономии электроэнергии. Под особым и тщательным контролем находится качество ремонта оборудования, смазка.

В 5-м отделении паровозного хозяйства металлорежущие станки ежемесячно подвергаются проверке на самоторможенье. Запрещен холостой ход механизмов и сварочных агрегатов, регулярно проверяется компрессорное хозяйство, чтобы предотвратить утечки воздуха.

Социалистическому соревнованию по экономии электроэнергии на этих предприятиях придана широкая гласность. Итоги соревнования регулярно обсуждаются на рабочих собраниях и специальных совещаниях, опыт передовых цехов, бригад смен освещается в цеховых и заводских газетах.

Однако на ряде предприятий перестали заниматься вопросами соревнования по экономии электроэнергии. Как правило, на таких предприятиях нет продуманного плана организационно-технических мероприятий, проявляется бесхозяйственное и расточительное расходование электрической энергии.

Так, в 3 квартале 1946 года одиннадцать предприятий перерасходовали 17 172 тыс. киловатт-часов. По тресту «Куйбышевуголь» при выполнении квартального плана по добыче угля на 92,3 процента расход электроэнергии составил 105,9 процента.

В четвертом квартале семь предприятий не уложились в разрешенные для них лимиты электроэнергии. Салаирский цинковый рудник выполнил производственную программу на 76,6 проц., электроэнергии израсходовал 109,3 проц. к установленному лимиту, в тресте «Сталинуголь» перерасходовано 6,4 процента электроэнергии.

Значительное число предприятий не участвует в социалистическом соревновании по экономии электроэнергии. В первом квартале 1946 года из общего числа предприятий участвовало в соревновании 54 проц., а в четвертом — 43 процента. В соревновании не участвуют такие крупные потребители электроэнергии, как алюминиевый, ферросплавный, Кемеровский правобережный заводы, тресты «Анжероуголь» и «Кузнецкуголь».

Две трети предприятий, участвовавших в соревновании в третьем квартале 1946 года, не имели плана организационно-технических мероприятий по экономии электроэнергии. На ряде предприятий в соревнование слабо вовлекаются широкие круги технологов, рабочих и инженерно-технических работников.

Почти совершенно отсутствует широкая гласность соревнования по экономии электроэнергии. Опыт работы передовых коллективов не освещается в заводской, городской и районной печати.

Социалистическому соревнованию по экономии электроэнергии необходимо обеспечить широкую гласность. Стенная печать, заводские и городские газеты должны регулярно освещать результаты соревнования по экономии электроэнергии, опыт передовых предприятий, цехов, бригад отдельных рабочих и инженерно-технических работников.

На каждом предприятии должен быть план организационно-технических мероприятий по экономии электроэнергии. К разработке его необходимо привлекать широкие круги инженеров, техников и квалифицированных рабочих. Наряду с навождением элементарного порядка в электропотреблении, решительным пресечением расточительства электроэнергии, в планы должны быть предусмотрены мероприятия по рационализации технологии энергоемких процессов, применению технических новшеств и усовершенствований с целью снижения удельных расходов электроэнергии на единицу продукции.

От успешного решения этих задач зависит бесперебойное и полное энергоснабжение промышленных предприятий Кузбасса в четвертой сталинской пятилетке.

А. ШУЛАКОВ.

Зина Иванова (слева) показывает своим ученицам Серебряковой и Зубановой как фрезеровать деталь к зерносушилке.

Зина лучшая фрезеровщица Кемеровского правобережного завода. Она работает на трех станках.

Фото И. Малышевского.

В Совете Министров Иностранных Дел

Заседание 15 марта

Председательствовал Д. Маршалл.

По предложению В. М. Молотова Министры решили заслушать сообщения о работе своих Заместителей.

О совещаниях Заместителей Министров по германскому вопросу

С сообщением о совещаниях Заместителей Министров Иностранных Дел по германскому вопросу выступил А. Я. Вышинский. Он доложил о том, что совещание Заместителей рассматривало проекты процедуры подготовки германского мирного договора и, в частности, обсудило французский проект организации Информационного и Консультативного комитета союзных правительств для информации не представленных в Совете Министров союзных правительств о работе Совета и консультации с представителями этих правительств. По предложению Советской делегации была достигнута договоренность об организации Консультативно-информационного совещания с участием четырех держав—членов Совета Министров, союзных государств, соседних с Германией, и государств, участвовавших своими вооруженными силами в совместной борьбе против Германии. Было также достигнуто соглашение относительно задач этого совещания.

Разногласия возникли при обсуждении вопроса о составе участников Консультативно-информационного совещания. Английский и американский представители возражали против включения в состав участников Консультативно-информационного совещания представителя Албании, на чем настаивала Советская делегация, поддержанная французской делегацией. В результате создалось положение, вынудившее советского представителя предложить считать нецелесообразным дальнейшее обсуждение документа о процедуре по подготовке германского мирного договора до получения инструкций от Министров. Это предложение было принято.

После краткого обмена мнениями о порядке работы Заместителей Министры приняли предложение В. М. Молотова о том, чтобы Министры подвергли рассмотрению вопрос, вызвавший разногласия, и дали Заместителям необходимые указания по этому вопросу; Заместители будут продолжать свою работу, а Совет Министров рассмотрит в соответствующий момент спорный вопрос.

Ж. Бидо выразил мнение, что не следует далеко откладывать обсуждение вопроса о составе участников Консультативно-информационного совещания, в виду того, что этот вопрос затрагивает интересы государств, для которых разрешение германской проблемы имеет жизненное значение. Было решено поручить Заместителям Министров представить доклад о процедуре подготовки германского договора к четвергу, 20 марта.

Обсуждение вопроса о перемещенных лицах

Министры перешли к рассмотрению вопроса о перемещенных лицах. Под этим термином подразумеваются люди различных национальностей, уведенные немцами насильственным путем в Германию или в страны, оккупированные ею во время войны.

Выступление Ж. Бидо

Подчеркивая значение этой проблемы, Ж. Бидо заявил, что в этом вопросе, как и в других, французская делегация руководствовалась, главным образом, идеей безопасности. Неоспоримо, сказал Бидо, что богатый человеческий потенциал, которым Германия до сих пор располагала, явился важным элементом ее военного потенциала, который, по крайней мере, можно сравнить с промышленной мощью этой страны.

Бидо привел данные последней переписи населения Германии, позволяющие судить о том, что плотность населения Германии значительно превосходит плотность населения соседних с нею стран, в частности Франции.

— Мы теперь имеем географический центр, — продолжал Бидо, — который приблизился к границам нашей страны и плотность населения которого превосходит плотность населения нашей страны в пропорции 3 : 1. Ввиду этого я хотел бы сделать некоторые заключения. В интересах мира, так же как и в интересах поднятия жизненного уровня самих немцев, необходимо предусмотреть некоторые мероприятия в области демографии. Французская делегация предлагает рассмотреть следующие предложения:

1. Признание союзниками принципа, согласно которому никакое перемещение германского населения не будет иметь места, за исключением такого перемещения, которое предусмотрено предыдущими соглашениями.

2. Приостановка перемещения населения, предусмотренного Потсдамскими решениями, поскольку с этим согласятся заинтересованные государства.

3. Недопущение окончательного оставления на германской территории перемещенных лиц, которые там сейчас находятся. Ускорение репатриации или окончательного переселения перемещенных лиц за пределы Германии.

4. Организация немецкой эмиграции.

Указав, что Франция, со своей стороны, готова способствовать осуществлению указанных предложений, Бидо заявил, что, хотя французскому народу трудно забыть недавние страдания и испытания, французское правительство все же решило встать на стороне такой политики. Французское правительство, сказал Бидо, придает первостепенное значение вопросу о выработке, при помощи международных соглашений, соответствующих практических мер для проведения в жизнь указанной политики. Проведение этих мер должно вызвать стабилизацию германского населения как с экономической, так и с политической точек зрения. «Тяжелый опыт, — заявил в заключение Бидо, — заставил нас понять, что количество людей является фактором первостепенной важности в борьбе, и французское правительство никогда не может этого забыть».

Выступление Э. Бевина

Глава английской делегации Э. Бевин в своем выступлении заявил, что перемещенных лиц можно подразделить на четыре категории: 1. Военнопленные, 2. Перемещенные лица из числа граждан Об'единенных наций, 3. Перемещенные лица из числа граждан вражеских наций и 4. Лица, которые были изгнаны или бежали из Германии.

Самым серьезным вопросом Бевин считает вопрос о германских военнопленных, которые в настоящее время находятся вне Германии. По этому вопросу, говорит он, мы получили доклады от всех членов Совета, и мне кажется, что эти доклады должны помочь нам при решении проблем, которые возникнут, когда военнопленные вернутся в Германию.

Серьезной и трудной проблемой Бевин считает также вопрос о перемещенных лицах из числа граждан Об'единенных наций. С тех пор, как окончилась война, говорит Бевин, из британской оккупационной зоны Германии было возвращено приблизительно 2 млн. человек. Однако, в британской зоне все еще остается 230.000 перемещенных лиц этой группы, среди которых—111.000 поляков.

Бевин проявил заинтересованность судьбой тех перемещенных лиц, которые не пожелают возвратиться на родину. Британская делегация признает, что возвращение на родину перемещенных лиц должно получить всяческое поощрение и что никакие препятствия к их возвращению не должны чиниться. Окончательным же решением проблемы размещения таких перемещенных лиц явилось бы, по словам Бевина, помещение их где-нибудь вне Германии, как только будет можно «достичь правильного соглашения об их перемещении». «Я не исключаю такую возможность, — добавляет Бевин, — что некоторые из них найдут свое постоянное место жительства внутри самой Германии». Из дальнейшей же части выступления Бевина выясняется, что в британской зоне оккупации Германии перемещенные лица уже используются на работе, — что «дает им возможность пользоваться лучшей нормой жизни, чем обыкновенные германские граждане или перемещенные лица, которые не работают».

Теперь, продолжает Бевин, я скажу несколько слов относительно германских беженцев и тех лиц, которые были изгнаны из Германии. Я думаю, что было бы целесообразно рассматривать эти две категории немцев совместно.

По мнению Бевина, в течение последних двух лет Германия стала страдать от перенаселенности. Постоянный приток немцев с территории, составлявшей прежнюю Германию, ежедневно прибавляет большое число людей. Число людей, которое было переселено в английскую оккупационную зону, превосходит, по утверждению Бевина, то количество, которое ранее намечалось переселить. «Население в британской зоне, — заявляет Бевин, — увеличилось почти на 2,5 млн. человек по сравнению с 1939 годом. Почти все они, если даже не все, прибыли в течение последних 18 месяцев».

Бевин предлагает для «справедливого перераспределения по всей Германии» тех немцев, которые уже прибыли в страну, создать специальную комиссию.

Заявление А. Я. Вышинского

Советская делегация среди разного рода категорий перемещенных лиц, о которых здесь уже шла речь, считает необходимым выделить особо категорию перемещенных лиц Об'единенных наций.

В докладе Контрольного Совета указывается, что в настоящее время в западных зонах Германии насчитывается 827.000 перемещенных лиц, в том числе граждан Советского Союза 221.525, Польши — 236.735, Югославии — 24.334 и Чехословакии — 7.088, не говоря уже о лицах других национальностей, исчисляемых тоже не одной тысячей людей.

Советское Правительство обеспокоено судьбой советских граждан, которые в результате военных событий и всякого рода воздействия и насилий со стороны фашистских властей оказались за пределами Советского Союза. После разгрома гитлеровской Германии прошло уже достаточно времени для того, чтобы дать возможность указанным гражданам вернуться на родину и закончить репатриацию.

Советские органы по репатриации к 1 января 1947 года возвратили на родину более 1 млн. граждан союзных стран, в том числе французских граждан — 315.000 британских—24.544, американских — 22 479 и др. В настоящее время ни на территории Советского Союза, ни в советской зоне оккупации Германии нет граждан союзных стран, которые находились бы на положении перемещенных лиц. Это обстоятельство, в частности, было подтверждено результатом работы американских и английских розыскных групп, которые в течение 1946 года не нашли в советской зоне оккупации ни одного своего соотечественника, так как все лица, заявившие о своем американском или британском гражданстве, были переданы соответствующим властям для репатриации их на родину.

Однако большое количество советских граждан находится в лагерях для перемещенных лиц и влачит жалкое существование. Эти граждане подвергаются постоянным угрозам и запугиванию в лагерях со стороны фашистских и других враждебных СССР элементов, мешающих им возвратиться на родину.

Тяжелое положение в лагерях для перемещенных лиц является следствием того, что на административных должностях в ряде лагерей все еще продолжают оставаться явно враждебные СССР лица, тесно связанные с гитлеровскими организациями. При попустительстве администрации лагерей эти враждебные элементы до сих пор безнаказанно ведут в лагерях свою обработку и оказывают разного рода воздействие, терроризируя и запугивая перемещенных лиц и всячески препятствуя возвращению их на родину. Разные организации фашистского типа, присваивающие себе названия разного рода «украинских комитетов», «рад», «литовских комитетов», «прибалтийских комитетов» и т. п., развернули разнузданную кампанию, прибегая к угрозам, против возвращения перемещенных граждан на родину. В американской зоне (гор. Аугсбург) действует так называемый «Украинский центр», возглавляемый авантюристами Шмуляком и Смитух. Этот «центр» руководит деятельностью многочисленных самозванных комитетов, созданных им в лагерях для советских граждан, организует даже нападения на представителей советских органов по репатриации. В гор. Регенсбурге так называемый «Белорусский комитет» занимается обработкой перемещенных лиц в пользу отторжения Белоруссии от СССР и одновременно для сокрытия их советского гражданства изготовляет фальшивые документы для перемещенных лиц, мошеннически меняя их фамилии и указывая фиктивные места их жительства. В свое время советские военные власти в советской зоне оккупации указывали на это обстоятельство английским и американским властям. 13 октября 1946 года генерал Макнерни прислал письмо, в котором говорилось, что действительно «организация ЮНРРА в одном из населенных пунктов ошибочно выдавала документы украинским перемещенным гражданам об их «безгражданстве». Таким образом, эти мошеннические проделки нашли себе подтверждение в официальном письме генерала Макнерни. В английской зоне в гор. Детмольде действует так называемый «Центральный прибалтийский комитет», который через сеть своих агентов в лагерях проводит враждебную СССР деятельность среди советских перемещенных лиц.

В лагери для перемещенных лиц не допускаются представители соответствующих стран, занимающиеся репатриацией своих соотечественников. Когда же эти лица, после усиленных настояний, получают возможность посетить эти лагери, они подвергаются здесь на глазах у лагерной администрации нападениям специально организованных банд.

Само собой разумеется, что при таком положении дела в лагерях перемещенные лица, находясь в совершенно беспрапном положении и крайне тяжелых материальных условиях, не могут свободно выразить своих желаний о возвращении на родину.

Г-н Бевин в своем заявлении сегодня поставил вопрос, почему перемещенные лица не хотят ехать домой. Я думаю, что в этих материалах можно найти достаточно данных для того, чтобы ответить на этот вопрос.

Советская делегация считает необходимым отметить также факты вербовки перемещенных лиц в состав различных полувоенных организаций, существующих в западных зонах Германии. Эти факты подтверждены, в частности, британским представителем в Военном Директорате Контрольного Совета вице-маршалом Давидсон, который 10 января 1947 г. признал, что югославские военнопленные из так называемой югославской королевской армии, о которой уже шла здесь речь, зачисляются в британской зоне в охранную организацию для несения различного рода службы. Об этом говорит также нота главы Польской Военной Миссии в Берлине от 10 марта 1947 года на имя Союзного Контрольного Совета, в которой выражается протест против вербовки польских перемещенных лиц в различные военные организации, существующие в американской и британской зонах, и, в частности, в так называемые караульные роты.

Советская делегация считает, что давно настало время для окончательного разрешения проблемы о перемещенных лицах.

Исходя из изложенного, Советская делегация считает необходимым, чтобы Совет Министров Иностранных Дел поручил Контрольному Совету в Германии провести следующие мероприятия:

1. Обеспечить официальным представителям союзных стран, занимающимся репатриацией, свободное посещение лагерей для перемещенных лиц, проверку списков и документов на перемещенных лиц, свободное проведение с ними бесед и т. д.

2. Немедленно запретить в лагерях для перемещенных лиц всякую пропаганду и агитацию, враждебную интересам союзников или какой-либо из союзных держав, а также всякую обработку против возвращения перемещенных лиц на родину.

3. Немедленно распустить все «комитеты», «центры» и другие организации в западных зонах оккупации Германии, занимающиеся деятельностью, враждебной интересам какой-либо из союзных держав.

4. Запретить какую бы то ни было вербовку перемещенных лиц в состав полувоенных организаций (охранные части, караульные роты и т. д.), имеющихся или создающихся на территории западных зон Германии, и освободить тех из перемещенных лиц, которые уже находятся в составе подобных организаций.

5. Обеспечить такое положение, чтобы администрация лагерей для перемещенных лиц состояла в первую очередь из представителей государств, гражданами которых являются перемещенные лица.

6. Передать военных преступников, находящихся в лагерях для перемещенных лиц, под охрану военному командованию соответствующих стран.

7. Образовать специальную четырехстороннюю комиссию по проверке положения в лагерях перемещенных лиц, находящихся в американской, британской и французской зонах оккупации, для выяснения желания и намерения этих лиц вернуться на родину.

Выступление Д. Маршалла

Председательствующий Д. Маршалл сделал замечание о том, что в повестке дня заседания стоит лишь вопрос о перемещенных лицах из числа граждан Об'единенных наций.

По словам Маршалла, правительство США связывает вопрос о перемещенных лицах с работой международной организации по делам беженцев. Американская делегация считает, что Совет Министров Иностранных Дел не должен заниматься этим вопросом, так как в противном случае он «осложнит» работу этой организации.

ОБСУЖДЕНИЕ ВОПРОСА О ТЕРРИТОРИАЛЬНОЙ РЕОРГАНИЗАЦИИ ГЕРМАНИИ

Министры перешли к рассмотрению части доклада Контрольного Совета о территориальной реорганизации Германии. Французская и британская делегации отказались от изложения своей точки зрения по этому вопросу, заявив, что их удовлетворяет соответствующий раздел доклада Контрольного Совета.

С изложением советской точки зрения о территориальной реорганизации Германии выступил А. Я. Вышинский.

Окончание на 4-й стр.

Письма с Кузнецкого металлургического комбината

5. Дела строительные

В трех минутах ходьбы от здания, в котором расположилось управление треста «Сталинскпромстрой», находится одно из подсобных предприятий треста, гордо именуемое во всех документах центральным бетонным заводом. Попав на территорию этого предприятия, невольно оглядываешься вокруг: где же завод? Над единственной бетономешалкой возвышается дряхлое гесовое сооружение. Геологические напластвания мусора безмолвно рассказывают о длительной истории бесхозяйственного отношения к подсобным предприятиям треста...

Трест «Сталинскпромстрой» является генеральным подрядчиком Кузнецкого металлургического комбината. За годы войны трест выполнил огромные строительные и монтажные работы на комбинате, обеспечив ввод в действие новых производственных мощностей, за что и был награжден правительством орденом Трудового Красного Знамени. По своему техническому оснащению и по количеству трудящихся «Сталинскпромстрой» представляет из себя одну из наиболее мощных строительных организаций нашей области.

С переходом к работе в мирных условиях перед трестом встали грандиозные задачи. В текущем пятилетии трест должен выполнить по заказам Кузнецкого металлургического комбината строительно-монтажных работ на несколько сот миллионов рублей: ввести в действие новые цехи и рудники, значительно расширить жилой и коммунальный фонд города металлургов.

Большое плавание совершает «Сталинскпромстрой», но очень медленно плывет его большой корабль. Трест выполнил в прошлом году заказ комбината по работам в г. Сталинске на 73,2 процента, а по работам, связанным с созданием новых рудников,—на 23,9 процента. Трест был обязан дать металлургам десятки новых жилых домов с общей площадью более 20 тысяч квадратных метров, но фактически за год введено в действие менее 10 тысяч квадратных метров. В январе текущего года трест не сдал под заселение ни одного нового дома.

Трест еще в прошлом году должен был широко развернуть работы по строительству Шалымского и Шерегешского рудников. Он специально для этих работ получил крупное пополнение рабочей силы, однако, большинство прибывших рабочих трест задержал в Сталинске, а на Шалым и Шерегеш было послано всего около 25 проц. нового пополнения.

Отговорки из трестовского аппарата окрестили «символистами» работников строительно-монтажного управления, созданного трестом в Горной Шории. И вправдь, работы, осуществляемые там трестом в настоящее время, имеют скорее символическое, чем практическое значение. Шалымский рудник создается в совершенно необжитой местности, где, кроме десятка избушек, построенных геологами-разведчиками, никакого жилья нет. Ясно, что именно быстрое строительство жилья на Шалыме решает вопрос своевременного сооружения этого рудника. Опоздав на три месяца с началом работ, строительное управление «Сталинскпромстроя» на Шалыме построило за пять месяцев, истекших с начала работ, 87 квадратных метров жилой площади.

Трест был обязан в прошлом году широко развернуть работы по сооружению на комбинате новой, шестой батареи коксовых печей и по реконструкции ряда цехов коксохимического производства. Если подойти к вопросу формально, то нужно признать, что работы на строительстве батареи продолжались весь год. Но по-существу работы выполнялись такими антикварными дозами, что к концу года техническая готовность об'екта едва достигла 6 процентов.

Отставание треста «Сталинскпромстрой» в выполнении планов промышленного и жилищного строительства серьезным образом тормозит поступательное движение металлургического комбината вперед. Одним из важнейших вопросов улучшения деятельности подсобного хозяйства комбината является создание нормальных условий работы для железнодорожного цеха. За последние годы вместе с ростом производственных мощностей комбината значительно вырос и его грузооборот, увеличилась протяженность путей, умножилось число паровозов и вагонов, принадлежащих комбинату. В связи с этим, строится большое здание нового паровозно-вагонного депо. Ввод его в действие предусматривался еще в 1945 году, но поныне его техническая готовность не превышает двух третей.

Не менее важное значение имеет для комбината и монтаж котла № 8 на электростанции. Котел этот должен значительно выравнять тепловые нагрузки станции. Работы по котлу начаты в 1945 году, но на сегодня его техническая готовность составляет менее 5 процентов.

Трест работает тут, руководствуясь старой пословицей: дела не делает и от дела не бегает. За последние три месяца по котлу № 8 выполнено работ на 38 тысяч рублей. Но попробуйте товарищам, стоящим на капитанском мостике треста, сказать, что работы по котлу № 8 законсервированы, — бравые мореходы будут бурно протестовать. А по-существу, если по крупному и важнейшему об'екту выполнение работ за месяц составляет 13 тысяч рублей, то это и есть тот самый «символизм», о котором мы уже упоминали.

Эффективность работы треста очень низка: в прошлом году по заказам комбината он ввел в действие менее 60 процентов об'ема, предусмотренного планом. Практика замораживания государственных средств принимает угрожающие размеры. Только по работам, выполняемым для металлургического комбината, трест увеличил за 1946 год общий об'ем работ по об'ектам, не завершенным строительством, на 22,5 миллиона рублей. Получается: не строительство для заказчика, а строительство ради строительства. Трест строит все и почти ничего не достраивает, не вводит в действие. В практике работы треста укоренилась «теорийка» некоторых его работников, заключающаяся в том, что, по их мнению, заканчивать об'екты... невыгодно. Последние проценты технической готовности об'екта составляют отделочные работы: отдача на них не высока, а хлопот много. К тому же, если об'ект дозарезу нужен заказчику, то заказчик, хоть и будет протестовать и возражения писать, но об'ект примет и с недоделками... Вот от этой «теорийки» и возникают длинноборные об'екты, сооружаемые много лет подряд.

Трест располагает достаточным количеством рабочей силы: недокомплект рабочих на строительно-монтажных работах не превышает одного процента. Но производительность труда в тресте очень низка: при плане в 72 рубля на человеко-день фактическая выработка составляет лишь 54 рубля.

Одной из причин низкой производительности труда является недостаточный квалификационный уровень рабочих. Новые кадры строителей не имеют еще навыков, необходимых для высокопроизводительной работы, а трест делает очень мало, недопустимо мало для технического обучения своих рабочих. Наиболее эффективные курсовые методы обучения почти совсем не применяются: ими охвачено лишь около 5 процентов рабочих треста.

Трест выполняет различные строительные работы и, в таких условиях, естественно, имеет особое значение обучение строителей вторым профессиям. Однако и этот вид технического обучения находится в тресте в загоне — им охвачено менее 3 процентов рабочих. Мудрено ли, что производительность труда в тресте сейчас ниже, чем была два года тому назад, что в январе 1.275 рабочих-сдельщиков не выполнили установленных норм выработки...

Трест располагает большим парком строительных механизмов, но механизация строительных работ оставляет желать много лучшего. Так, механизация наиболее трудоемких земляных работ не достигает 20 процентов. В текущем году более половины работ, которые предстоит тресту выполнить по заказам комбината, составит жилищное строительство, где об'ем штукатурных и покрасочных работ очень велик. Но и здесь механизация внедряется чрезвычайно слабо и робко.

Трест располагает большим и разветвленным подсобным хозяйством. Конечно, не все его предприятия выглядят так курьезно, как «центральный бетонный завод», но в целом подсобному хозяйству—тылу строительства — уделяется в тресте необычайно мало внимания.

При широком развороте жилищного строительства потребность в стеновых материалах резко возрастет. Между тем, единственный в гор. Сталинске принадлежащий тресту кирпичный завод систематически не выполняет производственную программу. На заводе наряду с прекрасно механизированным карьером и хорошо работающей гофмановской печью, вы можете видеть разваливающуюся бюрерозскую печь да другую гофмановскую печь, не работающую уже несколько лет и из-за отсутствия защитного шатра приведенную в состояние полной негодности. Завод не приводят в порядок, там лишь штопают дыры, и завод дает на 10 миллионов штук кирпича меньше, чем он может дать уже в текущем году. С большой недогрузкой работает и шлакоблочный завод треста.

Единого, продуманного и строго выполняемого плана подтягивания своих далеко отставших тылов трест не имеет. Та же печать торопливого решения отдельных вопросов при отсутствии решения вопросов перспективных лежит на заводе строительных деталей, на цехе металлических конструкций и на других подсобных предприятиях треста. Не заботятся руководители треста тт. Гарбузов и Сыцко о работе подсобных предприятий, и дорого стоит государству это пренебрежение к тылам...

Трест располагает всеми возможностями для того, чтобы в короткий срок резко улучшить свою работу. Методы штурмовой работы, кое-где еще процветающие в тресте, находятся в явном и непримиримом противоречии с требованиями, сегодня пред'являемыми к тресту. Строители в большом долгу перед металлургами, а отдельные факты недомственной грызни между работниками треста и работниками отдела капитального строительства комбината не способствуют успеху общего дела. Приходится пожалеть, что эту очевидную истину плохо понимают в тресте: с капитанов больших кораблей полагается спрашивать больше...

В. АЛЕКСЕЕВ.

Быстрее завершить ремонт тракторов

БОЛЬШЕ ЗАБОТЫ О ТРАКТОРИСТАХ

Успех ремонта тракторов во многом зависит от создания для ремонтных рабочих нормальных условий труда и быта. Если в мастерской тепло и светло, нет недостатка в инструменте — работа спорится лучше. После хорошего отдыха и сытного завтрака рабочий с удвоенной энергией возьмется за порученное ему дело.

Эта простая истина, к сожалению, не доходит до сознания многих директоров МТС. Находятся руководители, которые не считают нужным создавать даже элементарные условия для нормальной работы людей, занятых на ремонте тракторов и сельхозинвентаря.

В мастерской Берикульской МТС холодно и темно. Ремонтники работают в полушубках и рукавицах. Никто не обращает внимания на то, что трактористам с большими перебоями отпускают хлеб, кормят их плохими обедами.

Обо всем этом прекрасно знает директор МТС тов. Мингозеев, но ничего не делает для того, чтобы улучшить условия труда и быта своих рабочих. Не случайно Берикульская МТС по выполнению плана ремонта тракторов занимает предпоследнее место в области.

Отдельные трактористы Троицкой МТС живут за 10—15 километров от своего производства. Разве районные организации не в состоянии освободить дома МТС от посторонних жильцов и поселить туда трактористов?

Многое могут и должны сделать для МТС колхозники. Колхозы Кузнецкого района помогли своей МТС рабочей силой, созданием бытовых условий для трактористов. Хорошую инициативу проявили колхозники Гурьевского района — развернули строительство тракторных вагончиков.

Игнорированию производственных и бытовых нужд трактористов надо положить конец. Только при этом условии можно быстро привести в порядок тракторный парк, обеспечить проведение весеннего сева в сжатые сроки с качеством на отлично.

ХОДЯТ В МАСТЕРСКУЮ ЗА ДЕСЯТЬ КИЛОМЕТРОВ

Троицкая МТС план ремонта тракторов выполнила на 71 процент. Ремонтные работы могли итти гораздо успешнее, если бы колхозы, сельсоветы и руководители районных организаций оказывали МТС необходимую помощь.

Председатель колхоза имени 1 Мая тов. Бучин до сих пор не дал в помощь ремонтным бригадам ни одного человека. Также медлит с выделением людей тов. Оленин — председатель колхоза имени Кагановича. Рабочей силы в МТС нехватает.

Для ремонтников нет общежитий. В результате многие трактористы вынуждены жить за 10—15 километров от МТС.

Работники областного отдела сельского хозяйства к нам не заглядывают, а районные организации мало обращают внимания на наши требования и просьбы.

В. КАЗАКОВ,
секретарь партбюро Троицкой МТС.

Как же работать на холоде?

Коллектив совхоза № 209, Промышленовского района, горит желанием отлично подготовиться к севу. Однако дирекция не создает условий для плодотворного труда.

В невозможной обстановке работают ремонтники, занятые приведением в порядок тракторов, комбайнов и сельхозинвентаря. В помещении механического цеха очень холодно. Топливо подвозится от случая к случаю. Комендант совхоза тов. Каймаков халатно относится к своим обязанностям.

Если не создадут необходимых условий для работы в механической мастерской, ремонт тракторов и сельхозинвентаря может затянуться.

Рабочие совхоза И. ЗАЙЦЕВ, В. ПЕТРЕНКО.

Бригадно-узловой метод обеспечил успех в ремонте

Топкинская машинно-тракторная станция в текущем сезоне с ремонтом тракторов и прицепного инвентаря запоздала. Молотьба задержала более половины тракторов в колхозах. И только к новому году в мастерскую начали съезжаться ремонтники и поступать тракторы.

Коллектив МТС стал наверстывать упущенное. Были приняты все меры к тому, чтобы производственный график не только выполнялся, но и перевыполнялся.

Моторная бригада, возглавляемая механиком Тереховым, выпускала по мотору в два дня. 5 марта Тихон Анисимович Терехов рапортовал об окончании ремонта 36 моторов к колесным тракторам.

Во взаимодействии с моторной бригадой работают узлы по ремонту магнето и динамо (бригадир тов. Блохин), вентиляторов и регуляторов (бригадир тов. Порватов) муфты сцепления (бригадир тов. Пермяков).

При ремонте радиаторов требуется точность и внимание. Нужно просмотреть трубки и правильно их приварить к станам, чтобы не было течи. Бригада Василия Русских справляется с этой работой успешно, не задерживает бригады по сборке тракторов.

Ремонт тракторов во многом зависит от слесарного, токарного и кузнечного дела. Многие части требуют реставрации и расточки, некоторые из них изготовляются на месте. Слесарные, токарные и кузнечные бригады трудятся без устали. Слесари и токари тт. Ломанов, Цепляев и кузнец Поздеев дают по 3—4 нормы в смену.

Особое внимание уделено централи коленчатого вала и вала коробки передач. Следит за правильной установкой этих валов опытный тракторист, демобилизованный из Советской Армии, Захар Степанович Комаров.

Звено тов. Елонова отремонтировало 5 задних мостов и собрало 5 тракторов. Отлично работает бригада Владимира Степенко, передового бригадира в районе, выработавшего в прошлом году за сезон на 15-сильный трактор 860 гектаров.

Ремонт тракторов и прицепного инвентаря подходит к концу. 36 тракторов готовы к отправке на поля. Оставшиеся 6 машин будут отремонтированы к 25 марта.

Топкинская МТС соревнуется с Усть-Сосновской. Последняя в соревновании намного отстала. На днях комиссия проверяла качество ремонта тракторов в обеих МТС. Топкинская оказалась впереди и по качеству. Отмеченные при проверке дефекты были быстро устранены.

Топкинская МТС в прошлом году добилась неплохих показателей. План тракторных работ был выполнен на 118 процентов, выработано на 15-сильный трактор в переводе на мягкую пахоту на 28 га больше, чем в 1940 году. Колхозы, обслуживаемые МТС, получили неплохой урожай.

При обсуждении постановления Центрального Комитета ВКП(б) «О мерах под'ема сельского хозяйства в послевоенный период» коллектив машинно-тракторной станции обязался в сезон 1947 года выполнить все агротехнические правила по обработке почвы, выработать за сезон на каждый трактор не менее 600 гектаров и добиться высокого урожая во всех обслуживаемых колхозах.

И. МЯКИШЕВ.

В Мариинске проваливают ремонт тракторов

Ремонт тракторов и прицепного инвентаря в машинно-тракторных станциях Мариинского района срывается. Ремонтные работы проходят значительно хуже, чем в прошлом году.

В декабре прошлого года коллектив Мариинской МТС (директор тов. Ульяновский, парторг тов. Коробкин) обратился с призывом ко всем работникам машинно-тракторных станций района включиться в соревнование за досрочный и высококачественный ремонт тракторов. Мариинцы взяли на себя обязательство ко дню выборов в Верховный Совет РСФСР отремонтировать 40 тракторов, 6 комбайнов, 20 комбайновых моторов, 30 плугов, 9 культиваторов.

Но от слов до дела оказалось далеко. Ремонт 40 тракторов был закончен на полмесяца позже намеченного срока. К тому же многие машины имеют ряд недостатков. Остальные обязательства не выполнены и по сей день.

Тревожное положение и в Коноплеводной МТС. В прошлом году из-за плохого качества ремонта колхозы, обслуживаемые этой МТС, затянули полевые работы. Но ни директор МТС тов. Карабанов, ни парторг МТС тов. Буров не сделали для себя из этого никаких выводов. Качество ремонта очень низкое. Недавно при проверке 15 тракторов, вышедших из ремонта, обнаружилось, что все они имеют различные дефекты.

Соревнование между МТС Мариинского района проходит формально. Заключили договоры и на этом успокоились. Проверкой принятых обязательств никто не занимается.

Не раз на бюро районного комитета партии заслушивались отчеты директоров МТС о ходе ремонта тракторов и прицепного инвентаря, но решительных мер к ликвидации отставания все еще не принято.

П. ГЕРАСИМОВ.

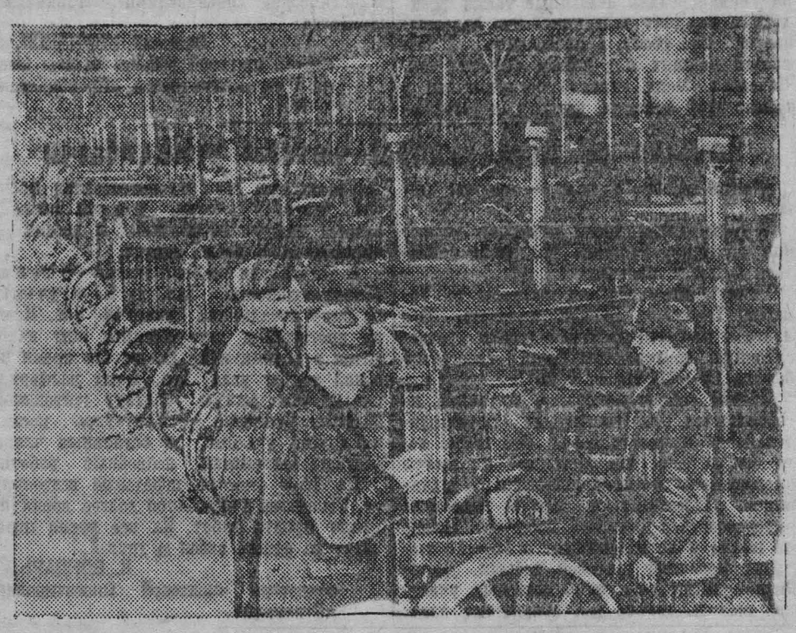

Осмотр готовых тракторов в Кемеровской МТС. На переднем плане директор МТС Тогулов М. Е., зав. мастерской Прокопенко, бригадир тракторной бригады Астафьев.
Фото И. Малышевского

Письма Читателей

ОБЩЕЖИТИЕ НЕ ОБОРУДОВАНО

Мы, студенты Кемеровского химико-технологического техникума, живем в необорудованном, антисанитарном общежитии. В каждой комнате — по 10—12 человек. Печи неисправны. Кстати сказать, мы топим помещение сами. Водопровода нет, и бывают случаи, когда на занятия приходится уходить неумытыми.

Культурно-массовая работа отсутствует, литературы, газет и радио нет.

Все это отражается на успеваемости. Администрация техникума заботы о студентах не проявляет.

А. САНДРИКИН, П. ГОРБЕЛЬ, ВОРОБЬЕВ, ГОЛУБЦОВ И ДРУГИЕ (Всего 34 подписи).

МАГАЗИН СТАЛ СБРАЗЦОВЫМ

Еще не так давно магазин № 2 ОРС'а азотно-тукового завода своей работой вызывал законные возмущения потребителей.

Сегодня этого магазина не узнать. Под воздействием общественности он приведен в полный порядок и обслуживание азотчиков во многом улучшилось. Ассортимент продуктов достаточно разнообразен, качество также хорошее. За март азотчики получили сливочное или растительное масло, свежее мясо, копчености, рыбу, консервы, крупы, макаронные изделия, муку, сахар, сухие фрукты и т. д. Более половины контингента, прикрепленного к этому магазину, уже получили продукты за март.

Очередная задача ОРС'а азотно-тукового завода — улучшить обслуживание учащихся школ трудовых резервов. Столовая, где питаются ремесленники, слишком мала, потолок, протекает, кругом грязь, обслуживающий персонал груб с ребятами.

Т. СУХУШИНА,
общественный инспектор горторготдела.

КОГДА БУДЕМ СМОТРЕТЬ КИНОКАРТИНЫ?

На протяжении 3—4 месяцев трудящиеся районного центра Тисуль не видят кинокартин. Нач. районного отдела кинофикации Федоров об'ясняет это тем, что киноаппаратура старая и требует ремонта.

Когда же ее исправят?

Н. КОНДЕЕВ.

ЗА 20 ДНЕЙ—35 КИЛОМЕТРОВ

Так работает почта Крапивинского района. Письмо, посланное 17 января из гор. Ленинска-Кузнецкого, пришло в колхоз имени Кирова, Крапивинского района, 6 февраля.

Видно, что почтовики районного центра не любят своего дела.

С. СМЕРДИН.

НАВЕДИТЕ ПОРЯДОК В МАГАЗИНЕ

Пекарня шахты «Пионер» своевременно выпекает хлеб и расположена рядом с магазином. Однако в магазин хлеб поступает всегда к вечеру, а это создает огромные очереди трудящихся.

Руководители торговли ОРС'а шахты «Пионер» не в силах навести порядок в единственном магазине.

И. МАТВЕЕВ.

По следам материалов „Кузбасса"

«АГРОТЕХНИЧЕСКИЕ МЕРОПРИЯТИЯ ОТОДВИНУТЫ НА ЗАДНИЙ ПЛАН»

Корреспонденция «Агротехнические мероприятия отодвинуты на задний план», опубликованная в газете «Кузбасс» 19 февраля, обсуждалась на заседании исполкома Киселевского районного Совета.

Председатель исполкома райсовета тов. Китаев сообщает, что заседание исполкома отмеченные в корреспонденции факты признало правильными и обязало райзо немедленно выправить положение с отставанием агротехмероприятий в колхозах.

Исполком райсовета разработал мероприятия по агротехнике в колхозах.

«РЕЗУЛЬТАТ БЕЗОТВЕТСТВЕННОСТИ»

Опубликованная в газете «Кузбасс» 18 февраля статья «Результат безответственности» обсуждалась на заседании бюро Ленинск-Кузнецкого РК ВКП(б) и на общих партийно-профсоюзных собраниях машинно-тракторных станций района.

Факты, приведенные в статье, признаны правильными. Бюро РК ВКП(б) предупредило директоров МТС за недопустимо медленный ремонт тракторов и прицепного инвентаря и обязало их немедленно выправить ошибки в организации труда на ремонте.

В данное время в мастерских организована круглосуточная работа. Ремонт тракторов и прицепного инвентаря заметно ускорился и качество улучшилось.

Г. Кемерово. Артель культурно-бытовых предприятий Горпромкомбината. Пошивочная мастерская модных платьев. Цех № 3.

На снимке: лучшая мастерица Е. С. Кожевникова (впереди), А. Г. Коробкова, А. А. Салтанова, закройщица А. Е. Рябинина, М. Л. Литуева, А. В. Новоселова (слева направо).

Фото И. Малышевского

Кино—на службу весеннему севу

На областном совещании начальников райотделов кинофикации и стахановцев-киномехаников основное внимание было уделено обслуживанию колхозников в период весенней посевной кампании.

Значительный рост киносети в 1947 году создает все необходимые условия для значительного улучшения кинообслуживания сельского населения: 25 звуковых, свыше 40 немых кинопередвижек, 75 стационарных сельских киноустановок должны обслуживать весенний сев.

Три района—Кемеровский, Киселевский и Беловский—будут районами сплошной звукокинофикации: немые кинопередвижки в этих районах заменяются звуковыми передвижками с электростанциями. Областное управление кинофикации оборудует к 1 мая две звуковые межрайонные автокинопередвижки — в Кемерово.

Успех работы будет зависеть от оперативности руководства начальников райотделов кинофикации. Они обязаны немедленно привести в полный порядок киноаппаратуру, составить конкретный план работы каждой киноустановки, кинопередвижки, еще раз пересмотреть и утвердить маршруты и широко развернуть социалистическое соревнование среди киномехаников сельских киноустановок на лучшее обслуживание колхозников.

Районным партийным и советским организациям необходимо усилить руководство райотделами кинофикации, потребовать от них полной готовности в любой день переключить киносеть на обслуживание весенней посевной кампании.

Особенно важно организовать повседневный контроль за работой каждой кинопередвижки в маршруте. Маршруты должны быть построены с учетом показа кинокартин непосредственно в полевых станах и публиковаться в районных газетах. Нельзя допустить такого положения, когда из-за отсутствия транспорта кинопередвижки по нескольку дней простаивают без употребления.

Увязывая кинопаботу с задачами борьбы за высокий урожай, киномеханики обязаны организовать выпуск световых газет на пленке, показать перед началом сеансов на экране имена передовых колхозников и рабочих совхозов, добившихся наилучших показателей на весеннем севе.

Правильно делают некоторые киномеханики сельских киноустановок, когда они для проведения массово-политической работы вокруг фильмов привлекают сельскую интеллигенцию.

Перед каждым начальником райотдела кинофикации, киномехаником сельской киносети стоит задача организованно и высококачественно обслужить колхозников и рабочих совхозов в период весенней посевной кампании. К этому сегодня должно быть привлечено внимание всех работников кинофикации.

А. АРТЕМЬЕВ,
нач. областного управления кинофикации.

Проходимцы, и их покровители

Иногда под сенью маленького и невзрачного на вид предприятия безнаказанно действует целое гнездо жуликов. Развертывают свою «деятельность» люди, пронаторевшие на темных, антигосударственных махинациях.

Таким теплым гнездышком для жуликов с некоторых пор стал промкомбинат ОРС'а треста «Куйбышевуголь» и, в частности, швейная мастерская этого комбината.

В качестве директора промкомбината здесь работает Черкасов. В должности заведующего мастерской подвизался Лучшев. Какую пользу приносят эти люди, которым доверены материальные ценности и очень важный участок обслуживания трудящихся? Можно прямо сказать, — пользы никакой, кроме убытков, кроме вреда.

Когда эти убытки, нараставшие из месяца в месяц, достигли в конце прошлого года солидной суммы в несколько десятков тысяч рублей, когда воровство приняло огромные размеры, кому-то из работников ОРС'а пришла в голову очень простая мысль: «А что если сделать ревизию, копнуть, так сказать?»

Ревизию сделали. Обратимся же к акту, к этому бесстрастному фиксатору злоупотреблений.

В пункте «Б» повествуется о том, что учет выпускаемых изделий и расходуемых материалов в мастерской отсутствовал. В результате недостача их составляет 182,5 метра.

Развивая этот тезис, в пункте «В» ревизионная комиссия констатирует: заведующий мастерской брал материал из закройного цеха, подменяя закройщицу Рязанову, сам его раскраивал, «забывая» произвести снятие фактических остатков.

В нарушение всяких правил, калькулирование стоимости готовой продукции директор промкомбината Черкасов поручал тоже Лучшеву. За это Лучшев не забыл отблагодарить начальство. Черкасову шьется полупальто из драпа. Лучшев калькулирует его стоимость 350 рублей, тогда как оно стоило 660 рублей. Лучшеву шьют брюки тоже из драпа. Он их расценивает в половину стоимости.

Жульнический произвол царит в списании материалов на починку вещей. Тут Лучшев, с молчаливого согласия Черкасова, действует вопиющему по вдохновению. Он сам принимает деньги за заказы и также «забывает» оприходовать 1.720 рублей.

Подсчитав бегло, ревизионная комиссия находит необходимым уволить с Лучшева за недостачу материалов, самоснабжение, перерасход материалов, вместо с ним присвоенными суммами, 4.195 рублей.

Почему на проделки этих проходимцев смотрели сквозь пальцы? О директоре промкомбината Черкасове говорить едва ли нужно. Он был, так сказать, в центре событий, сам принимал в них деятельное участие. А другие? К другим относится, например, заместитель начальника ОРС'а Усов, сумевший за 1946 год сшить для себя в этой мастерской 46 крупных вещей.

Ревизионная комиссия закончила свою работу 21 января и только в конце февраля последовал по этому поводу приказ начальника ОРС'а тов. Костомаха.

Читатели, очевидно, уверены, что за сим последовало немедленное привлечение жуликов и самоснабженцев к уголовной ответственности? Но начальник ОРС'а на этот счет имеет свое мнение. Правда, Лучшев уволен с работы. Прохиндей потирает руки в ожидании нового теплого места. Черкасову об'явлен выговор.

— Прокурор отказался привлекать к ответственности этих людей, так как не нашел в их действиях состава преступления... — сетует тов. Костомаха.

Поистине хитрая шприка эта юрисдикция и не менее заразлен источник либерального отношения к ворам в «Куйбышевугле».

А. ВОЛОШИН.

Заочная средняя школа

В годы войны многие юноши и девушки, не закончив школы, ушли на фронт защищать с оружием в руках свою родину.

Сейчас делается все для того, чтобы помочь им закончить прерванное войной образование.

Для молодежи, занятой на производстве, организована целая сеть вечерних средних школ. Помимо того, в г. Сталинске открыта заочная средняя школа. Она укомплектована опытными преподавателями и имеет все возможности развернуть плодотворную деятельность. Недостаток заочной школы заключается в том, что большинство ее учащихся — жители г. Сталинска, тогда как основное ее отличие от обычных школ в том и заключается, что она может обслужить жителей любого отдаленного района Кузбасса.

Г. КОЛМОГОРОВ.

Посев яровой пшеницы

Яровая пшеница является главной продовольственной культурой в колхозах области. Посевная площадь ее в 1947 году будет занимать 41 процент, в 1949 году 47,5 процента от всех зерновых культур и до 58 процентов к яровым зерновым посевам. Это на 4 процента больше, чем в 1940 году.

Совет Министров Союза ССР в принятом 26 декабря 1946 года постановлении «О расширении посевных площадей и повышении урожайности зерновых культур и особенно яровой пшеницы в Восточных районах СССР», определил, что главная задача колхозов, МТС и совхозов этих районов состоит в том, чтобы обеспечить под'ем зернового хозяйства и особенно увеличить посевные площади, урожаи и валовые сборы основной культуры — яровой пшеницы.

В колхозах нашей области высеваются только мягкие пшеницы. Но нужно сказать, что и твердые пшеницы в степных районах Кузбасса можно возделывать с успехом. Твердая пшеница Гордейформе 010 и 189 в 1946 году на Прокопьевском участке дала урожай 33 цент. с гектара.

Работники нашей селекционной станции должны крепко потрудиться и дать такой сорт, чтобы твердые пшеницы заняли у нас подобающее место.

Какие сорта мы высеваем?

Гарнет. ПОЭ. Лютесценс-62. Диамант. Вашингтон. Смена Мильтурум-553. Мильтурум-321. Китченер. Таким образом, мы возделываем 9 сортов, а основных сортов в области только три: Гарнет, Мильтурум-553 и Диамант. Для многих наших районов не имеется основного сорта яровой пшеницы. Задача нашей селекционной станции — в ближайшее время дать сорт яровой пшеницы для восточной группы районов.

Пшеница требовательна к почве. В наших условиях для культуры яровой пшеницы исключительно важное значение имеет посев ее по чистым парам. Этот проверенный способ повышения урожайности яровой пшеницы издавна известен сибирским колхозам. Заключается он в своевременной вспашке чистых паров с последующей перепашкой.

Требования пшеницы к климату значительно ниже многих других культур. Она возделывается почти на всем земном шаре — от полярного круга до южных широт. Всходы пшеницы хорошо переносят весенние заморозки. Длина вегетационного периода, т. е. продолжительности роста, у мягких яровых пшениц значительно колеблется, в зависимости от сорта, а также и от условий года, от 70 до 100 дней.

Яровая пшеница требовательна к почвенной влаге. Транспирационный коэффициент пшеницы, т. е. количество воды потребное на образование одного грамма сухого вещества растения, определяется примерно в 400—425 граммов воды. Следовательно, обеспечение пшеницы почвенной влагой очень важное мероприятие в системе агротехники этой культуры.

В отличие от озимой, яровая пшеница слабо кустится, особенно на недостаточно удобренном фоне и хорошо отзывается на повышение норм высева. Момент начала кущения соответствует периоду укрепления корневой системы, когда развиваются боковые корни растений. В это время необходимо проведение поверхностного рыхления почвы, что и делают передовики сельского хозяйства.

В период кущения растения усиленно нуждаются в легкоусвояемых питательных веществах. Подкормка их в этот период местными и минеральными удобрениями, особенно в жидком виде, дает прибавку урожая пшеницы до 15 центнеров с гектара.

Опыт передовиков сельского хозяйства и научных учреждений доказали, что культурные, своевременно поднятые и правильно обработанные чистые пары наряду с травяным пластом являются основным агротехническим мероприятием, обеспечивающим получение устойчивого урожая яровой пшеницы.

Как влияют пары на урожай яровой пшеницы видно из следующих данных. В колхозе имени Свердлова, Ленинского района, пшеница, посеянная по парам на площади 27 гектаров, дала урожай по 22,0 центнера с гектара, а на семенном участке по 29 центнеров. По весновспашке урожай составил 6 центнеров с га.

В колхозе «Красный колос», Кемеровского района, урожай пшеницы, посеянной по парам, получился 13,8 центнера с га, а по весновспашке лишь 8 центнеров. В колхозе «2-й большевистский сев», Ленинского района, урожай пшеницы Мильтурум С-553 с площади 14 га, посеянной по хорошо обработанным парам, составил 28 центнеров с каждого гектара. Посевы по весновспашке дали урожай 4—8,5 центнера с га.

Таким образом, самые высокие урожаи яровой пшеницы получаются по раннему пару и особенно по удобренному навозом пару.

Хорошим предшественником для яровой пшеницы является целина (залог), естественная многолетняя залежь, искусственная залежь из-под многолетних трав. Недопустимо высевать яровую пшеницу на полях, которые в течение ряда лет были заняты зерновыми культурами.

При недостатке паров и зяби в 1947 году необходимо под яровую пшеницу отвести участки из-под картофеля, все целинные земли, которые были вспаханы в 1946 году, и использовать ржаница, где рожь сеялась по хорошо обработанным парам.

Земли, отведенные под посев яровой пшеницы, весной подвергаются тщательной предпосевной обработке: раннепосевной подборонке, по следующей культивации на глубину заделки семян и бороновании в 2—3 следа. Эти земли, кроме целины и многолетней залежи, должны быть заправлены основными удобрениями и, главным образом, навозом.

При расчете на один гектар основного удобрения необходимо исходить из следующего количества действующего начала: азота 60 кг., фосфора 60 кг., калия 45 кг.

Навоз вносится в перепрошлом году в пару, а также под зяблевую вспашку. Весной под весновспашку и культивацию может вноситься хорошо перепрошлый навоз и перегной. Норма внесения навоза—25—30 тонн на гектар, а на подзолистых почвах—35—40 тонн на гектар. Перегной вносится 15—17 тонн на га.

Ценным местным удобрением является зола. Вносится под весеннюю предпосевную культивацию из расчета: зола древесная 5 — 7 цент., зола соломы — 3—5 центнеров на гектар.

Качество семян — важнейшее условие для получения высокого урожая. Семенной материал должен быть тщательно отсортирован, очищен от семян сорняков и протравлен сухими протравителями заранее, а формалином — перед посевом.

Посевные качества семян пшеницы для общих посевов не могут быть ниже 2-го класса посевного стандарта, и иметь не менее 95 процентов всхожести.

Урожай яровой пшеницы зависит от нормы высева на гектар. Норма высева семян должна устанавливаться районным земельным отделом для каждого колхоза в соответствии с местными условиями. Это очень важный момент. Малые и большие нормы высева могут привести к снижению урожая. При малых нормах растения на площади размещаются редко, а редкие посевы сильно засоряются сорняками и могут погубить урожай.

Задача состоит в том, чтобы, используя все достижения науки и опыт передовиков сельского хозяйства, получить богатые урожаи основной культуры — яровой пшеницы.

И. ЛЕГЧИЛО,
главный агроном областного управления сельского хозяйства.