Пролетарии всех стран, соединяйтесь!

Кузбасс

Орган Кемеровского обкома и горкома ВКП(б) и областного Совета депутатов трудящихся

№ 51 (6035) | 9 МАРТА 1947 г., воскресенье | Цена 20 коп.

На новом этапе строительства коммунизма большевики Кузбасса умело возглавят борьбу трудящихся и поведут их успешно вперед по пути выполнения пятилетнего плана

Москва, Кремль

Великому вождю большевистской партии и советского народа, отцу и учителю *товарищу СТАЛИНУ И. В.*

Дорогой Иосиф Виссарионович!

Вторая Кемеровская областная партийная конференция от имени всех большевиков Кузбасса шлет Вам, нашему отцу и учителю, пламенный большевистский привет.

Собравшись для того, чтобы подвести итоги своей работы и наметить пути выполнения задач новой пятилетки, мы обращаем к Вам, вождю нашей партии, первые слова безграничной любви и преданности.

Под Вашим мудрым водительством советский народ, сплоченный вокруг великой большевистской партии, отстоял честь, свободу и независимость социалистической Родины и одержал в беспримерной борьбе с вероломным врагом всемирно-исторические победы.

С Вашим именем шли в бой и побеждали герои Великой Отечественной войны, с Вашим именем ковали победу труженики советского тыла. Ваше имя — символ величия и славы могучей советской страны. Ваше имя — знамя великой большевистской партии — организатора и вдохновителя всех побед нашего героического народа.

Все близкое и родное советский народ называет Вашим дорогим именем.

Сталинской он называет нерушимую дружбу народов нашей Родины, залог ее силы и непобедимости.

Всенародным сталинским законом он называет Конституцию страны победившего социализма.

Сталинской программой великих работ называет он новую пятилетку.

Сталинским Кузбассом с гордостью называют трудящиеся нашу область — край угля и металла — мощный и надежный арсенал героической Советской Армии, могучий индустриальный форпост на Востоке нашей страны.

Теперь, когда наша Родина вернулась к мирному созидательному труду, Вы указали пути к новому быстрейшему под'ему народного хозяйства, культуры и благосостояния народа, Вы вооружили партию и наш народ величественной программой построения коммунизма в нашей стране, Вы вдохновили советских людей на новые подвиги, на новые творческие дерзания.

Как боевую программу восприняли труженики Кузбасса сталинский пятилетний план и ознаменовали первый год новой пятилетки значительными достижениями в промышленности и сельском хозяйстве.

Наши предприятия черной металлургии, химической промышленности, промышленности строительных материалов успешно выполнили и перевыполнили государственные планы первого года пятилетки. Среди них гигант социалистической индустрии, носящий Ваше имя, трижды орденоносный Кузнецкий металлургический комбинат, старейший в Сибири Гурьевский металлургический завод, Кемеровский ордена Ленина азотно-туковый, Кемеровский ордена Ленина коксохимический заводы и ряд других предприятий Кузбасса.

Колхозники, работники сельского хозяйства Кемеровской области в 1946 году добились высокого урожая и сдали государству свыше полутора миллионов пудов хлеба сверх установленного плана.

Сознавая насколько велики и ответственны задачи, поставленные перед нашей областью новым пятилетним планом, мы, большевики Кузбасса, критически оценивая результаты своей работы, видим, как много еще в ней серьезных недостатков и промахов.

Мы не сумели добиться выполнения в 1946 году государственного плана добычи угля, допустили отставание в работе предприятий цветной металлургии и электропромышленности, не справились с выполнением плана промышленного, жилищно-бытового и культурного строительства, все еще не достаточно развиваем местную и кооперативную промышленность.

Мы заверяем Вас, товарищ Сталин, что, возглавив социалистическое соревнование в честь XXX годовщины Великой Октябрьской социалистической революции, мы добьемся безусловного выполнения и перевыполнения государственных планов второго года пятилетки всеми отраслями народного хозяйства области.

Мы обеспечим безусловное выполнение социалистических обязательств шахтеров Кузбасса — увеличить в 1947 году против прошлого года добычу углей в бассейне на 2 миллиона 735 тысяч тонн и выдать сверх установленного государственного плана 265 тысяч тонн углей.

Эта шахтерская клятва уже стала знаменем борьбы всех тружеников нашей области за достойную встречу XXX годовщины Великого Октября. Вслед за горняками вступили в социалистическое соревнование за досрочное выполнение плана второго года пятилетки наши металлурги, коксохимики, железнодорожники, лесорубы, колхозники и работники сельского хозяйства.

Вооруженные историческим постановлением пленума Центрального Комитета партии «О мерах под'ема сельского хозяйства в послевоенный период», мы обещаем Вам, товарищ Сталин, упорной, организаторской и политической работой в деревне обеспечить дальнейшее организационно-хозяйственное укрепление колхозов, умножить их общественную собственность и добиться нового под'ема сельского хозяйства области.

Мы приложим все силы, чтобы поднять благосостояние и культурный уровень трудящихся нашей области, значительно улучшить дело жилищного, культурного строительства, благоустройства городов, районных центров и рабочих поселков и населенных пунктов Кузнецкого бассейна.

Областная партийная конференция заверяет Вас, дорогой товарищ Сталин, что большевики Кузбасса и впредь будут боевым отрядом нашей великой большевистской партии, до конца преданным делу Ленина—Сталина, делу коммунизма, готовым к выполнению любых заданий Центрального Комитета партии и советского правительства.

Да здравствует наша могучая Советская Родина!

Да здравствует великий русский народ!

Да здравствует Всесоюзная Коммунистическая партия большевиков — вдохновитель и организатор всех наших побед!

Да здравствует наш вождь, учитель и друг великий **Сталин!**

Пленум ЦК КП(б) Белоруссии

Информационное сообщение

МИНСК, 7 марта. (ТАСС). 7 марта 1947 года в Минске состоялся очередной пленум Центрального Комитета КП(б) Белоруссии. Пленум рассмотрел организационные вопросы и вопросы неотложных мер подготовки к весеннему севу.

В целях укрепления партийной и советской работы в Белоруссии пленум Центрального Комитета КП(б)Б признал целесообразным разделение постов первого секретаря ЦК КП(б)Б и Председателя Совета Министров БССР.

Пленум ЦК КП(б)Б избрал первым секретарем ЦК КП(б) Белоруссии тов. Гусарова Николая Ивановича с оставлением тов. Пономаренко Пантелеймона Кондратьевича Председателем Совета Министров БССР.

Пленум ЦК КП(б)Б признал целесообразным иметь в ЦК КП(б)Б посты секретаря по сельскому хозяйству и заготовкам и секретаря по промышленности, упразднив пост второго секретаря ЦК КП(б)Б.

Секретарем ЦК КП(б)Б по сельскому хозяйству и заготовкам избран тов. Игнатьев Семен Денисович, секретарем ЦК КП(б)Б по промышленности — тов. Малин Владимир Никифорович.

Пленум избрал секретарем ЦК КП(б)Б по пропаганде и агитации тов. Иовчука Михаила Трифоновича.

Пленум ЦК КП(б)Б избрал тов. Гусарова Н. И., тов. Игнатьева С. Д. и тов. Иовчука М. Т. членами бюро ЦК КП(б)Б.

Пленум ЦК КП(б)Б принял постановление о неотложных мерах по подготовке к весеннему севу.

Для подробного обсуждения вопроса об осуществлении в Белорусской ССР постановления пленума Центрального Комитета ВКП(б) «О мерах под'ема сельского хозяйства в послевоенный период» решено созвать в ближайшее время очередной пленум ЦК КП(б)Б.

Пленум ЦК КП(б)Б послал приветственное письмо товарищу И. В. Сталину.

Отчет областного комитета ВКП(б)

Из доклада тов. Колышева Е. Ф. на второй Кемеровской областной партийной конференции

Со дня первой областной партийной конференции прошло около 3 лет. Этот отрезок времени был насыщен богатыми всемирно-историческими событиями. Первый его период охватывает завершающий этап Великой Отечественной войны, когда доблестная Советская Армия, закончив изгнание немецко-фашистских захватчиков со священной земли нашей Родины, заставила врага капитулировать, нанося последние сокрушительные удары по врагу в его собственном логове.

Разгром немецко-фашистской армии и армии японских империалистов является триумфом победы нашего социалистического государства над сильным и коварным врагом, над черными силами реакции, об'единенными фашистской Германией и империалистической Японией.

Отечественная война 1941—1945 гг. была величайшим испытанием для нашей Родины, для нашего народа.

Немецкие фашисты, начиная войну против советской страны, ставили главной своей задачей уничтожение советского социалистического строя, порабощение народов Советского Союза и, прежде всего, русского народа.

Но эти планы немецких захватчиков и японских империалистов разбились о силу и могущество нашего социалистического Отечества.

В результате разгрома немецко-фашистских захватчиков и японских империалистов, лагерь империализма оказался ослабленным. Силы социализма, наше советское социалистическое государство из этой войны вышли значительно окрепшими.

В титанической борьбе, которую вел советский народ против немецких захватчиков и японских империалистов, руководящей и направляющей силой советского народа являлась наша партия.

«Партия предстала перед нами, — говорит товарищ Сталин, — как вдохновитель и организатор всенародной борьбы против фашистских захватчиков. Организаторская работа партии соединила воедино и направила к общей цели все усилия советских людей, подчинив все наши силы и средства делу разгрома врага».

Партия сплотила многомиллионные массы советских людей вокруг сталинского лозунга: «Все для фронта, все для победы!» и привела их к победе над немецко-фашистскими захватчиками и японскими империалистами.

Все победы нашей Советской Армии, ее успехи являются результатом мудрого, гениального руководства Генералиссимуса Советского Союза, нашего вождя товарища Сталина. **(Бурные аплодисменты).**

Так же, как воины на фронте, труженики советского тыла, ковали оружие победы над врагом. Рабочие и работницы, колхозники и колхозницы, наша советская интеллигенция в годы Отечественной войны показали примеры небывалого трудового героизма, образцы преодоления трудностей и лишений.

В сложной борьбе тружеников тыла в первых рядах шли коммунисты, члены коммунистической партии большевиков. Наша партия была неразрывно связана с народом, она в годы Отечественной войны укрепила свою связь с массами.

Почетную роль в борьбе советского народа с немецкими фашистами и японскими империалистами сыграл наш родной Кузбасс. Детище сталинских пятилеток, социалистический Кузбасс за годы войны превратился в мощный арсенал Советской Армии и внес великий вклад в дело победы над врагом. Миллионы тонн коксующихся углей, металла, продукции химических предприятий и оборонных заводов были тем верным оружием, которым Кузбасс бил по врагу. Вот почему, оценивая значение Кузбасса, тов. Маленков говорил:

«Разве не очевидно, что без Кузбасса и без Урала мы бы проиграли войну».

Теперь каждый советский человек видит гениальную прозорливость великого Сталина, задолго до войны предвидевшего необходимость создания на Востоке нашей страны, в глубоком тылу, второй могучей угольно-металлургической базы — Урало-Кузнецкого комбината.

Победоносно завершив Великую Отечественную войну, наш народ тотчас же приступил к залечиванию ран, нанесенных войной. Мы возобновили прерванное войной мирное строительство коммунистического общества.

Борьба за осуществление пятилетнего плана является той основой, которой подчинена вся работа, вся практическая деятельность нашей партии. Почетная роль в этой пятилетке предоставлена Кузбассу. Промышленность, сельское хозяйство, культура, техника за годы пятилетки в Кузбассе должны уйти далеко вперед

За Кузбассом сохраняется и в годы мирного строительства то почетное и ответственное место, которое он получил в промышленности Союза и особенно в промышленности Востока за годы Отечественной войны.

Своей организаторской и политической работой партийные организации должны обеспечить грандиозный об'ем и высокие темпы развития народного хозяйства, предусмотренные пятилетним планом, постоянно бороться за накапливание государственных средств, за увеличение об'ема капиталовложений.

Нет сомнения, что те задачи, которые поставлены перед нами пятилетним планом, будут успешно решены.

Кемеровская областная партийная организация является одним из передовых отрядов нашей партии. Сплоченная, как гранит, спаянная, как монолит, пришла она к своей второй областной партийной конференции.

Большевики Кузбасса являются верной опорой Центрального Комитета ВКП(б), они до конца преданы делу нашей партии, сплочены вокруг Центрального Комитета Всесоюзной Коммунистической партии (большевиков), вокруг вождя и учителя нашего—товарища Сталина. **(Бурные аплодисменты).**

Разрешите доложить вам об итогах работы областной партийной организации за отчетный период и о руководстве обкома ВКП(б) хозяйственным и культурным строительством, внутрипартийной жизнью и массовой работой среди трудящихся.

I.

Промышленность и строительство

За годы Великой Отечественной войны в Кузнецком бассейне был восстановлен и построен ряд крупных промышленных предприятий, возникли новые отрасли производства.

За период с 1941 по 1946 год в области были построены и введены в эксплоатацию заводы: ферросплавов, алюминиевый, металлоконструкций имени Молотова, три предприятия химической промышленности, стекольный завод, предприятия угольного машиностроения, завод противопожарного оборудования, завод мельничных и элеваторных машин, завод строительных и дорожных машин, табачная фабрика.

Созданы новые отрасли промышленности: лекарственных препаратов, электромоторостроения, промышленность радио и киноаппаратуры, производство шифера и т. д.

Выросшая и окрепшая за годы Отечественной войны промышленность Кузбасса была одним из мощных арсеналов нашей страны, бесперебойно и во все возрастающем количестве снабжавшей военную промышленность и героическую Советскую Армию всем необходимым для победы над врагом.

Шахтеры, металлурги, химики, энергетики, железнодорожники, работники предприятий боеприпасов и вооружения — все трудящиеся нашей области, не покладая рук, самоотверженно несли свою трудовую вахту в годы войны.

Оценивая результаты самоотверженного труда героических тружеников Кузбасса, центральный орган нашей партии — газета «Правда» в передовой статье от 27 июля 1945 года писала:

«Кузбасс сыграл громадную роль в Отечественной войне, и его заслуги перед социалистическим Отечеством не забудет история».

Сейчас, как и во время войны, Кузбасс является одним из основных индустриальных центров Советского Союза.

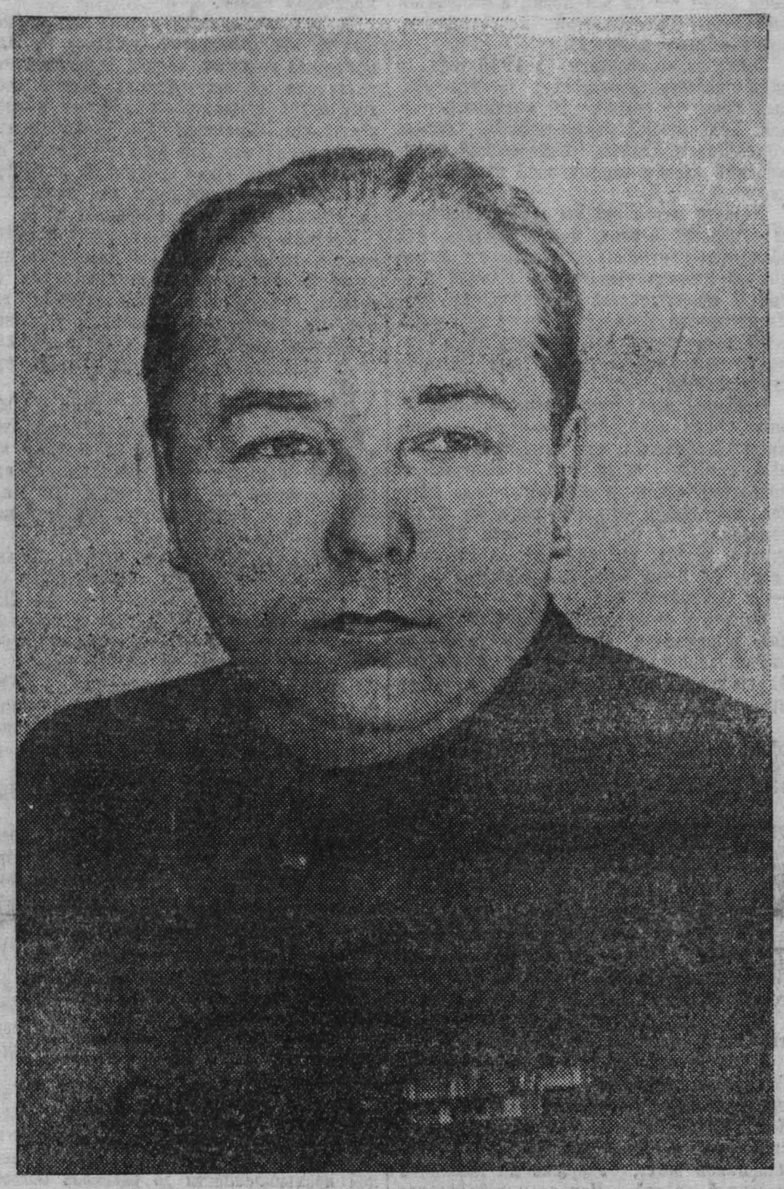

Валовая продукция всей промышленности области почти в два раза превысила довоенный уровень и составила в 1946 году 2.114 миллионов рублей.

По основным отраслям промышленности рост производства характеризуется следующими данными:

Угольная промышленность в 1946 году выросла, по сравнению с 1940 годом, на 134 проц., черная металлургия — на 175 проц., в том числе по чугуну—на 92 проц., стали — на 124 проц., прокату — на 130 проц. и коксу — на 120 проц.; цветная металлургия — на 153 проц., химическая промышленность — 406 проц., электростанции — 206 проц., железорудная промышленность — на 170 проц., пищевкусовая — на 74 проц., местная и кооперативная — 297 проц.

Развитие народного хозяйства области в 1946 году проходило под знаком выполнения заданий первого года послевоенного пятилетнего плана.

Большинство предприятий области успешно справилось с выполнением плана 1946 года. Перевыполнили план Кузнецкий металлургический комбинат, Кемеровский коксохимический завод, Гурьевский металлургический завод, Белово-Салаирский комбинат, азотно-туковый завод, заводы «Руда» и «Энергия», ТЭЦ алюминиевого завода, Кемеровский химико-фармацевтический завод, Прокопьевский электромеханический завод, завод угольного машиностроения «Свет шахтера», завод лампового хозяйства, Яшкинский и Кузнецкий цементные заводы, предприятия облпищепрома и ряд других.

Однако ряд предприятий области, местная и кооперативная промышленность неудовлетворительно работали и не справились с выполнением плана 1946 года. К ним относятся: комбинаты «Кузбассуголь» и «Кемеровуголь», Кемеровская ГРЭС, алюминиевый завод, завод ферросплавов, завод «Карболит», Кемеровский электромеханический завод, Беловский завод средств связи, Киселевский машиностроительный завод, предприятия местной промышленности, облпрома и облтопа, промкооперация, коопинсоюз.

Вследствие плохой работы вышеперечисленных предприятий, в целом промышленность области выполнила годовой план 1946 года только на 97,2 процента.

Капитальное строительство

Общий размер капитальных вложений в строительство союзной промышленности за отчетный период с 1944 по 1946 год включительно был определен в сумме 2.164 миллионов рублей, фактически было вложено в капитальное строительство 1.731 миллион рублей, или 80 проц. намеченного плана.

Наибольшая сумма капитальных затрат направлена в угольную промышленность — 40 процентов капиталовложений и в черную и цветную металлургию — 25,2 процента

Только в 1946 году в промышленное, жилищное и культурно-бытовое строительство вложено 649 миллионов рублей.

За отчетный период строительными организациями области построены и введены в эксплоатацию более 200 новых и реконструированных промышленных зданий и сооружений.

Однако строительные организации области, несмотря на большую работу, проделанную ими по строительству новых об'ектов, в своей работе имели серьезные недостатки, вследствие чего в отчетном периоде ежегодно не выполняли плана строительно-монтажных работ.

Развитие транспорта Кузбасса

В нашей области расположены четыре отделения движения Томской железной дороги: Тайгинское, Топкинское, Беловское и Новокузнецкое.

Насколько велика роль кузбасских отделений в работе всей Томской дороги, видно из следующего факта:

В 1946 году на кузбасских отделениях было погружено 85 проц. и выгружено 66 проц. всех грузов, прошедших по Томской железной дороге.

За отчетный период железнодорожники кузбасских отделений в своей работе достигли серьезных результатов, что видно из следующих данных:

По сравнению с 1940 годом на кузбасских отделениях в 1946 году было погружено угля больше на 8.025 тысяч тонн, кокса — на 654 тысячи тонн, металла— на 225 тысяч тонн, руды — на 1.134 тысячи тонн и флюсов — на 129 тысяч тонн.

Общая погрузка на кузбасских отделениях в 1946 году составила 93,2 процента плана. Так же не выполнен план погрузки основных грузов. Например, план погрузки угля был выполнен только на 93,2 проц., металла — на 91 проц., руды — на 86 проц., флюсов — на 80 проц. и крепежного леса — на 99 процентов.

Положительных результатов работы в 1946 году достигли паровозные депо кузбасских отделений. План среднего ремонта паровозов в 1946 году выполнен на 147 процентов, план под'емочного ремонта — на 107 проц., промывочного ремонта — на 103 проц.

Неплохих результатов в работе добился коллектив электровозного депо в Белово, пробег электровозов между периодическими осмотрами увеличился на 4.000 километров и между под'емочными ремонтами — на 25.000 километров.

Не справились с выполнением плана ремонта вагонов в 1946 году вагонные депо и вагоноремонтные пункты.

В истекшем году было капитально отремонтировано 20 километров пути, отремонтировано средними ремонтами 113 километров, на оздоровление путевого хозяйства было израсходовано 10.130 тысяч рублей.

Однако состояние путевого хозяйства продолжает оставаться еще неудовлетворительным.

Большим недостатком в работе кузбасских отделений является неудовлетворительное использование наличного состава парка вагонов. Задание по обороту вагонов было выполнено в 1946 году только на 80,2 процента, оборот вагонов в среднем по кузбасским отделениям был завышен на 6 часов 38 минут против нормы.

В этом повинны и хозяйственные руководители промышленных предприятий области, которые допускают перепростои вагонов сверх установленных норм под погрузкой и выгрузкой.

Комбинат «Кузбассуголь» за несвоевременную погрузку и выгрузку вагонов заплатил в 1946 году Томской дороге около 4 миллионов рублей штрафа, комбинат «Кемеровуголь» — 1.336 тысяч рублей.

Другим недостатком в работе железнодорожников является значительное количество крушений и аварий.

Необходимо отметить, что в текущую зиму железнодорожники Томской дороги с наступлением морозов не сумели организовать нормального движения поездов и ухудшили грузовую работу, вследствие чего в январе и феврале 1947 года не было выполнено задание правительства об отгрузке углей, крайне плохо доставлялось металлургическое сырье для Кузнецкого комбината, крепежный лес для шахт бассейна и строительные материалы для строек области.

После окончания войны быстро стал пополняться автомобильный парк в нашей области. Но в Кузбассе почти совершенно не производится строительство дорог. За 1946 год было построено всего лишь 24 километра дорог местного значения.

Такие крайне незначительные размеры дорожного строительства не соответствуют быстрому росту автомобильного транспорта и грузовых перевозок.

(Продолжение на 2-й стр.).

Отчет областного комитета ВКП(б)

Из доклада тов. Колышева Е. Ф. на второй Кемеровской областной партийной конференции

(Продолжение. Начало на 1-й стр.).

Качественные изменения в промышленности

За отчетный период в промышленности области произошли серьезные качественные изменения: повышена сортность и качество выпускаемой продукции, освоены новые виды промышленных изделий, неустанно внедряется новая техника, достигнуты первые успехи в экономической деятельности предприятий.

Выполняя задание партии и правительства, работники угольной промышленности бассейна и партийные организации всемерно увеличивали добычу коксующихся углей для снабжения предприятий черной металлургии. Добыча коксующихся углей по Кузбассу выросла в 1946 году по сравнению с 1940 годом на 177 процентов.

Коллектив алюминиевого завода из года в год повышал сортность производимого алюминия. В 1946 году алюминия первого сорта было произведено 80,1 процента против 72,5 процента в 1944 году.

Переход предприятий области на производство гражданской продукции сопровождается освоением ими новых видов промышленной продукции, не производившейся во время войны и до войны.

Кузнецкий металлургический комбинат освоил и производит трамвайные рельсы типа «Феникс» и железнодорожные пятидесятикилограммовые рельсы тяжелого типа с термической обработкой, жароупорный, кислотоупорный и нержавеющий лист. Заводы химической промышленности освоили и выпускают 7 видов красителей и полукрасителей и 17 видов различных изделий из пластмассы. Ферросплавный завод в октябре 1946 года освоил выплавку новой марки 18-процентного ферросилиция Кемеровский и Прокопьевский электромеханические заводы серийно производят электродвигатели. Беловский завод средств связи начал выпускать радиоприемники типа «Рекорд».

Творческая мысль инженерно-технических работников промышленности области неустанно работает над усовершенствованием производства, над внедрением новой техники.

Инженеры, техники, рабочие активно участвуют в усовершенствовании технологических процессов производства и вносят в большом количестве рационализаторские предложения и свои изобретения.

Только за один 1946 год инженерно-техническими работниками и рабочими угольных шахт и 26 предприятий и строительных трестов области было внесено 5.653 и внедрено 2.997 рационализаторских предложений и изобретений с годовой экономией в 30.145 тысяч рублей.

Выполняя решения XVIII Всесоюзной партийной конференции о том, чтобы «...направить экономическую сторону деятельности предприятия так, чтобы планы по себестоимости и по прибылям безусловно выполнялись», руководители ряда заводов области добились в 1946 году некоторых успехов в области экономической деятельности предприятий.

В 1946 году добились снижения себестоимости выпускаемой продукции против плана: Кузнецкий металлургический завод на 3,1 проц., Гурьевский металлургический завод — на 4,4 проц., азотно-туковый завод, Кемеровский коксохимзавод, завод «Руда» и другие.

Рентабельно работали в 1946 году и дали прибыль государству: азотно-туковый завод — свыше 40 миллионов рублей, Кемеровский коксохимзавод, заводы «Энергия» и «Руда», Кемеровский и Анжерский заводы медицинской промышленности.

Подводя итоги работы промышленности за отчетный период, можно сказать, что областная партийная организация в основном обеспечила выполнение задания партии и правительства по развитию промышленности Кузбасса, имеет серьезный опыт руководства хозяйством в годы Отечественной войны и в годы мирного строительства.

Особенно необходимо отметить ценный опыт таких крупнейших партийных организаций области, как Кузнецкого металлургического комбината, кемеровских коксохимического и азотно-тукового заводов, партийных организаций шахт «Комсомолец», «7 ноября» треста «Ленинуголь» шахты им. Калинина в Прокопьевске, № 3—в Киселевске, шахты № 9 — в Осинниках и других.

Однако в развитии хозяйства области в ходе выполнения пятилетнего плана по промышленности мы имеем серьезные упущения и отсталость ряда отраслей производства.

Недостатки и очередные задачи в области партийного руководства промышленностью

Самым главным недостатком партийного руководства промышленностью в области является то, что мы допустили в 1946 году отставание угольной промышленности бассейна.

Из девяти угольных трестов только три треста: «Ленинуголь», «Молотовуголь» и «Кагановичуголь» выполнили план 1946 года: из 53 шахт бассейна выполнили план 25 шахт, из 470 эксплоатационных участков выполнили план лишь 193 участка.

Каковы причины отставания угольной промышленности?

Во-первых, отсутствовало внимание со стороны руководства комбинатов «Кузбассуголь» и «Кемеровуголь», а также и трестов к вопросам организации производства и труда на шахтах и, как следствие этого, из года в год понижается производительность труда рабочего и производительность очистного забоя.

Допускаются серьезные нарушения производственной и технологической дисциплины в системе горных работ и, как следствие, имеется отставание горно-капитальных и горно-подготовительных работ, большие колебания с наличием очистного фронта, рост аварий в шахтах. Серьезно нарушаются правила эксплоатации шахт и отстает развитие шахт и новых шахтных горизонтов.

План прохождения подготовительных работ в 1946 году по бассейну выполнен на 99,2 процента, а по проходке главнейших выработок — только на 92,1 процента.

Бичом работы шахт являются массовые аварии с горными выработками. На шахтах треста «Кузнецкуголь» в 1946 году количество аварий против 1945 года возросло в 2,5 раза; в тресте «Кагановичуголь» — в 1,5 раза.

Руководители шахт и управляющие трестами смирились с большим количеством аварий и не принимают решительных мер борьбы с ними. Между тем, только от учтенных аварий оба угольных комбината потеряли в 1946 году 460 тысяч тонн добычи угля.

Интенсивная отработка в годы войны запасов на существующих горизонтах и особенно пластов коксующихся углей, а также отставание строительства новых горизонтов привело к тому, что отдельные шахты оказались неподготовленными к дальнейшему росту добычи угля.

Запоздали со вскрытием и вводами в эксплоатацию новых горизонтов на шахте 3-3-бис, «Черная гора», треста «Сталинуголь». Медленно устраняются недоделки на новых и реконструированных горизонтах шахт имени Орджоникидзе, № 5-7, «Капитальной» в Осинниках и т. д.

Несмотря на то, что за годы войны введено в эксплоатацию 13 новых углеобогатительных фабрик, качество углей улучшилось очень незначительно, с 8,74 проц. зольности в 1940 году до 8,53 проц. в 1946 году.

В результате невнимания к планово-предупредительным ремонтам и эксплоатации существующих механизмов, имеющиеся механизмы работают и используются неудовлетворительно.

Так, например, по состоянию на 1 января 1947 года на шахтах обоих угольных комбинатов не работало 20 процентов имеющихся конвейерных приводов, 20 проц. ленточных и скребковых транспортеров, более 40 проц. отбойных молотков, 20 проц. электровозов, 20 проц. ручных электросверл и т. д.

В результате отстает механизация наиболее трудоемких процессов — навалка угля и породы, доставка леса в забои, а плохая работа электровозов и состояние пути являются одной из основных причин срыва добычи угля по шахтам имени Ворошилова, имени Молотова, «Черная гора», «Байдаевская» и многих других.

Серьезные недостатки имеются в организации руководства шахтами.

Как это отметил XVI пленум обкома ВКП(б), в бассейне создана излишняя централизация руководства работой шахт. Комбинаты и тресты решают многие несвойственные им вопросы, подменяя начальников шахт, окружив их излишней мелочной опекой. При этом допускается принципиальная ошибка — принижение ответственности начальника шахты за выполнение плана, сужается его инициатива и, самое главное, нарушается единоначалие.

Роль начальников участков и особенно горных мастеров принижена. На эту работу выдвигаются малоподготовленные люди, с которыми не проводится никакой работы по повышению их деловой квалификации.

Из 470 начальников эксплоатационных и подготовительных участков инженеров имеется только 18, техников — 83, между тем, значительная часть инженеров и техников осела в аппаратах трестов, комбинатов, шахт и подсобных предприятий.

Партийные организации Кемеровской области, обком ВКП(б), городские и районные комитеты партии отвечают перед Центральным Комитетом ВКП(б), прежде всего за положение дел в угольной промышленности, как ведущей отрасли народного хозяйства.

Задача заключается в том, чтобы обеспечить крутой перелом в добыче угля, ликвидировать отставание в угольной промышленности.

Шахтеры Кузбасса в письме товарищу Сталину и обязательствах по социалистическому соревнованию с шахтерами Сталинской области дали слово досрочно выполнить государственный план и дать сверх плана 265 тысяч тонн угля, увеличить добычу коксующихся углей на 600 тысяч тонн. Взяты очень серьезные обязательства по повышению производительности труда, увеличению производительности очистного забоя, понижению зольности углей, снижению себестоимости, выполнению плана подготовительных работ, плана развития шахтного и жилищного строительства.

Выполнение обязательств, взятых в социалистическом соревновании с шахтерами Донбасса, должно быть знаменем нашей борьбы за увеличение добычи угля.

Партийные организации Кузбасса должны поставить так дело руководства угольной промышленностью и соревнованием, чтобы шахтеры Кузбасса вышли победителями в соревновании с шахтерами Донбасса.

Вторым существенным недостатком в руководстве промышленностью областного комитета ВКП(б) является то, что допускается отставание развития собственной сырьевой базы для черной и цветной металлургии области.

По пятилетнему плану Кузнецкий металлургический комбинат должен полностью перейти на снабжение собственной рудой, а Сталинский алюминиевый завод должен будет увеличить производство алюминия в 1950 году в четыре раза по сравнению с 1946 годом также на базе местного сырья.

В 1946 году было добыто железной руды на 463 тысячи тонн больше, чем в 1945 году. Потребность в собственных рудах покрывается сейчас на 60 проц. Однако темпы увеличения мощности рудников по добыче железной руды отстают от роста потребности Кузнецкого металлургического комбината, особенно в связи с тем, что завоз магнитогорской руды будет в дальнейшем резко сокращаться.

Строительство новых железных рудников ведется сейчас пока только силами Кузнецкого металлургического комбината. Министерство строительства предприятий тяжелой индустрии, на которое возложено строительство новых рудников в Горной Шории, практически к осуществлению этой задачи не приступало.

Неудовлетворительно проводится работа по созданию сырьевой базы для алюминиевого и цинкового заводов, которые в настоящее время работают на дальнепривозном сырье.

Задача заключается в том, чтобы преодолеть эти недостатки, добиться от Министерств геологии, черной и цветной металлургии соответствующих темпов геологических изыскательских работ и развертывания Министерством строительства предприятий тяжелой индустрии работ по строительству новых рудников, особенно рудников по добыче руды для Кузнецкого металлургического комбината.

Третьим основным недостатком в руководстве промышленностью является отставание капитального строительства от темпов, предусмотренных пятилетним планом. По пятилетнему плану в народное хозяйство Кемеровской области должно быть вложено свыше 5 миллиардов рублей.

В связи с тем, что строителями в 1946 году освоено только 649 миллионов рублей, в оставшиеся годы пятилетки мы должны будем осваивать по 1 миллиарду 50 миллионов — 1 миллиарду 100 миллионов, т. е. почти удвоить темпы капитального строительства.

В этой пятилетке мы должны будем ввести в эксплоатацию 30 новых шахт. Между тем, пока введены лишь две. Намечается ввести в 1947 году 4 шахты.

По пятилетнему плану намечается строительство вагоностроительного завода в Сталинске, Южно-Кузбасской ГРЭС, нескольких заводов горного оборудования, хлопчатобумажного комбината, швейно-обувной фабрики, линии железной дороги Сталинск—Абакан, Кемерово—Анжерка и ряд других крупнейших промышленных об'ектов.

Строительство этих важнейших предприятий новой сталинской пятилетки практически почти не начиналось. Строительные организации нашей области в 1946 году работали крайне неудовлетворительно. Ни один трест установленных планов не выполнил.

Низок уровень индустриализации и механизации строительных работ. Не обеспечена должным образом программа строительства местными строительными материалами.

Задача заключается в том, чтобы добиться укрепления строительных организаций Кузбасса, двинуть вперед развитие промышленности стройматериалов и лесной промышленности до размеров потребности строительной программы, внедрить наиболее современные методы организации строительных работ на промышленном, жилищном и культурно-бытовом строительстве, обеспечить безусловное выполнение строительной программы 1947 года.

Четвертым основным недостатком в партийном руководстве промышленностью является то, что мы не добились безаварийной работы Кемеровской энергосистемы.

Основная причина высокой аварийности кроется в отсутствии чистоты, элементарного порядка и низкого качества ремонта оборудования на электростанциях.

Задача заключается в том, чтобы навести полный порядок в Кемеровской энергосистеме, проявить необходимую заботу о строительстве новых станций, наращивании мощностей существующих, обеспечить качественный ремонт и бесперебойную работу станций и линий электропередач, а также провести серьезную работу по экономии электрической энергии.

Пятым недостатком в руководстве областного комитета партии промышленностью является то, что мы не обеспечили нужных темпов развития промышленности, производящей товары широкого потребления и пищевой промышленности как союзного подчинения, так местной и кооперативной промышленности.

Эти отрасли наиболее медленно перестраиваются на выпуск продукции мирного времени.

В нашей области имеется достаточное количество металла и леса, однако удельный вес металлообрабатывающей отрасли в системе промкооперации составляет только 4 процента, а деревообделочная — 8,3 процента. Посуда, ложки, ножи, вилки, гвозди, подковы, скобяные изделия, печное и чугунное литье, культинвентарь, школьные принадлежности и особенно мебель производятся предприятиями местной и кооперативной промышленности области в крайне незначительном количестве.

Несмотря на то, что местная промышленность ближе всего находится к удовлетворению насущных потребностей трудящихся и хозяйства районов, нужно отметить крайне неудовлетворительное руководство ее работой со стороны районных Советов и многих районных комитетов партии.

Только поэтому из 34 промкомбинатов производственный план 1946 года выполнили 6 промкомбинатов, из 17 горрайпромкомбинатов системы облпищепрома план 1946 года выполнили только 9, из 267 артелей промкооперации годовой план выполнили лишь 125 артелей.

Задача заключается в том, чтобы добиться значительного увеличения выпуска товаров широкого потребления, в особенности мебели, посуды, культинвентаря, улучшить качество всей продукции товаров широкого потребления. Добиться строительства новых предприятий пищевой промышленности и значительно расширить ассортимент продукции, выпускаемой пищевыми предприятиями. Обеспечить безусловное выполнение плана 1947 года по каждой артели, промкомбинату и предприятию.

Тов. Колышев указывает, что кроме этих основных недостатков партийного руководства отдельными отраслями народного хозяйства имеется несколько общих недостатков для всех отраслей промышленности. К ним относится отсутствие заботы к вопросам снижения себестоимости, вопросам закрепления кадров, повышения квалификации и производственного обучения рабочих.

XVIII партийная конференция, — говорит тов. Колышев,—поставила перед партийными организациями задачу о необходимости покончить с бесплановостью, с неравномерным выпуском продукции, со штурмовщиной в работе предприятий и добиться ежедневного, по заранее разработанному графику, выполнения производственной программы каждым заводом, фабрикой, железной дорогой.

Известно, что штурмовщина приводит в лихорадочное состояние работу промышленности и ставит под постоянную угрозу срыва выполнение предприятием государственного плана. Однако работа штурмовщиной является достоянием значительной части промышленных предприятий области. Особенно эта неправильная практика получила широкое распространение в машиностроительной и угольной промышленности.

Если мы серьезно стремимся к тому, чтобы обеспечить выполнение государственных планов, создать уверенность в работе предприятия, мы должны обеспечить равномерное напряжение в работе всех наших кадров, рабочих коллективов по выполнению государственного плана, покончить с неправильной и порочной системой в работе — со штурмовщиной.

В связи с этими серьезными недостатками в работе промышленности возникает вопрос: почему они были допущены? Почему угольные комбинаты и некоторые решающие предприятия области не выполнили плана 1946 года?

Такое положение в значительной степени об'ясняется тем, что среди многих руководящих кадров промышленности сильны настроения благодушия, беспечности. Они продолжают жить прошлыми заслугами, багажом военного времени, ошибочно думая, что за прошлые заслуги им могут все простить.

В промышленности, особенно в угольной, электромашиностроения, сельскохозяйственного машиностроения ослаблена государственная дисциплина, не проявляется нужной энергии, требовательности и инициативы в борьбе за выполнение плана.

Многие партийные работники неправильно поняли смысл перестройки партийной работы в послевоенное время, отрывая вопросы партийно-политической работы от конкретных вопросов работы предприятия по выполнению государственного плана.

Таким примером ослабления руководства промышленностью, прежде всего работой угольных шахт, является работа Прокопьевского горкома ВКП(б) в 1946 году.

Прокопьевский рудник является одним из основных виновников провала выполнения плана добычи угля по комбинату «Кузбассуголь». Он недодал в 1946 году сотни тысяч тонн угля.

Горком ВКП(б) не вел активной борьбы за выполнение плана, принял требовательность к руководителям шахт и участков, к райкомам ВКП((б), к партийным организациям шахт, зачастую ограничивался беспредметной критикой и не принимал мер к решительному исправлению существующих недостатков.

Не случайно поэтому, что Прокопьевский рудник потерял былую славу рудника скоростной проходки подготовительных выработок, высокопроизводительного использования лав, щитов и других очистных забоев.

На шахтах Прокопьевского рудника заметна борьба среди бригад за выдачу из-под щита 17—18 тысяч тонн угля в месяц, из лавы 9—10 тысяч тонн, проходку 200—250 метров основного штрека, 100—120 метров квершлага в месяц.

Добиться повышения добычи угля в этом году по действующим шахтам мы можем как путем улучшения организации производства, так и усиления внимания к внедрению новых систем в добычу угля.

В Прокопьевске инженеры тт. Кокорин и Казнин внесли очень интересные предложения по внедрению систем, которые должны дать гигантский рост производительности труда на шахтах.

В Прокопьевске работает единственный у нас в Кузбассе научно-исследовательский угольный институт. Казалось бы, вопросы новой техники, в частности предложения инженеров-новаторов, должны были найти поддержку у Прокопьевского городского комитета ВКП(б). На шахтах кое-что делалось по их внедрению, однако горком партии стоял в стороне от всего этого.

Такое же ослабленное руководство промышленностью и работой шахт имеет место со стороны Сталинского и Кемеровского горкомов ВКП(б).

Следует отметить, что отраслевые отделы городских и областного комитета партии не проявляют нужной активности в борьбе за выполнение государственных планов промышленностью.

Нужно понять, что решениями XVIII партийной конференции на обком, горкомы и райкомы ВКП(б) возложена ответственность за выполнение государственных планов предприятиями вместе с министерствами и ведомствами.

Чтобы обеспечить успешное выполнение плана 1947 года обком ВКП(б), горкомы и райкомы партии должны значительно усилить руководство, контролировать работу предприятий, проверять деятельность руководящих кадров шахт и заводов, вскрывать недостатки в их работе, не довольствоваться хорошей работой немногих заводов, а направлять свое внимание, прежде всего, на отстающие, трудные участки работы.

Партийные органы должны разоблачать, как оппортунистические, стремления некоторых руководящих работников равняться на узкие места, на средние арифметические данные о работе, на якобы существующие для них только особенные послевоенные трудности.

Всей силой авторитета партийные организации должны поддерживать передовых людей, стахановцев, прогрессивных инженерно - технических и хозяйственных работников. Равнять все предприятия, все отрасли промышленности только на передовиков, ибо в этом заложены основы успешного выполнения и перевыполнения пятилетнего плана.

Нужно укрепить отраслевые отделы партийных комитетов и значительно улучшить их работу. В городах с районным делением поднять ответственность райкомов ВКП(б) за выполнение планов по районам. Усилить партийный контроль за деятельностью администрации со стороны первичных партийных организаций промышленных предприятий.

По почину стахановцев города Кемерово у нас началось соревнование между городами Кузбасса. Сейчас мы имеем такие важнейшие документы, как письмо товарищу Сталину шахтеров Кузнецкого и Донецкого бассейнов, письмо ленинградцев о развертывании социалистического соревнования за выполнение годовых планов предприятий к 7 ноября — XXX годовщине Великой Октябрьской Социалистической революции.

Партийные организации нашей области должны возглавить соревнование широких масс трудящихся и обеспечить такое положение, чтобы голос передовых людей Кузбасса был слышен на всю страну, а каждое предприятие нашей области из месяца в месяц честно и добросовестно перевыполняло установленные государственные планы.

Нет сомнения, что партийные организации Кемеровской области, имеющие серьезный опыт руководства хозяйством в годы Отечественной войны, быстро ликвидируют существующие недостатки в работе промышленности и обеспечат безусловное выполнение задач, поставленных перед большевиками Кузбасса Центральным Комитетом ВКП(б) и товарищем Сталиным. **(Аплодисменты).**

II.

Сельское хозяйство

Несмотря на то, что в период Отечественной войны посевные площади в колхозах сократились, сельское хозяйство области успешно справлялось с обеспечением промышленных центров Кузбасса продуктами сельского хозяйства.

С переходом к мирному строительству колхозники и колхозницы, рабочие МТС и совхозов Кузбасса с новой энергией взялись за выполнение послевоенной сталинской пятилетки по восстановлению и развитию сельского хозяйства.

Как известно, правительство Союза приняло специальное решение о создании собственной продовольственной базы вокруг промышленных центров Кузбасса. Партийные организации области добились значительного увеличения посевов картофеля и овощей, в результате чего Кузбасс за истекшие годы полностью обеспечивал себя собственным картофелем и овощами.

Посевы картофеля в 1946 году по всем категориям хозяйства увеличились по сравнению с 1940 годом на 65,4 тысячи га, а овощей — на 14,9 тыс. га.

Большая роль в создании продовольственной базы и обеспечения трудящихся бассейна картофелем, овощами и мясомолочными продуктами принадлежит подсобным хозяйствам промышленных предприятий области.

В настоящее время в области насчитывается 2900 подсобных хозяйств, посевные площади и животноводство в которых за истекшие годы непрерывно возрастали.

Значительно возрасли также посевы картофеля и овощей рабочих и служащих на индивидуальных и коллективных огородах.

Рост посевных площадей под картофелем и овощами в колхозах, совхозах и подсобных хозяйствах и на индивидуальных огородах трудящихся дал возможность добиться значительного увеличения производства картофеля и овощей на душу населения.

Перед нами стоит задача закрепить достигнутые результаты по посеву картофеля и овощей, добиться значительного повышения урожайности и обеспечить значительное расширение посевных площадей под зерновыми культурами по колхозам.

Совет Министров СССР в постановлении от 26 декабря 1946 года о расширении посевных площадей и повышении урожайности зерновых культур, особенно яровой пшеницы, в Восточных районах СССР обязал нас увеличить посевные площади под яровой пшеницей в этом году до 250 тысяч гектаров, в 1948 году —до 275 тысяч гектаров, в 1949 году — до 350 тысяч гектаров. Тем самым у нас в 1949 году будет не только восстановлен довоенный уровень посевных площадей в колхозах, но несколько и превзойдён.

Не менее важной задачей является борьба за повышение урожайности в колхозах.

За последние годы урожайность зерновых культур в колхозах области значительно снизилась. В 1946 году колхозы области добились некоторого повышения урожайности. Однако в ряде районов — Чебулинском, Беловском, Гурьевском, Киселевском, Анжеро-Судженском и в 1946 году урожайность была получена крайне низкая, в пределах 6,5—7 центнеров с гектара.

Основной причиной низкой урожайности зерновых культур, картофеля и овощей в колхозах области является несоблюдение агротехники при обработке почвы и в уходе за посевами. Планы вспашки паров и зяби из года в год не выполняются.

Необходимо решительно покончить с недооценкой значения паров и зяби и добиться, чтобы, начиная с 1947 года, планы по вспашке паров и зяби, безусловно, выполнялись и посевы яровой пшеницы производились бы только по парам и зяби.

Крайне запущено семенное хозяйство в колхозах. В соответствии с решением правительства, колхозы области должны в текущем году иметь сортовых посевов пшеницы не менее 68 проц., в 1948 году — 80 проц., а в 1949 году все посевы яровой пшеницы должны производиться сортовыми семенами.

Ежегодно нарушаются лучшие агротехнические сроки проведения весеннего сева. Сев яровых зерновых культур длится в течение 50—55 дней. Затягивание сева приводит к тому, что часть поздних посевов попадает под ранние осенние заморозки, вследствие чего теряется часть урожая.

Колхозы Кузбасса могут иметь высокие, стопудовые устойчивые урожаи. Для этого необходимо решительно покончить с грубейшими нарушениями агротехники.

Успех урожая 1947 года будет зависеть от того, как мы подготовимся к весеннему севу.

Самым важным вопросом в подготовке к весеннему севу являются семена. Многие районы области не проявляют нужной заботы об обеспечении себя семенами, а, между тем, Анжеро-Судженский район имеет семян всего лишь 34,6 проц., Троицкий — 59 проц., Подгорный—61,5 проц., Промышленовский — 74,6 проц., Топкинский — 69,6 проц., Ленинск-Кузнецкий — 76,4 процента.

Мы должны полностью обеспечить область своими семенами по тем культурам, которые определены государственным планом на 1947 год. Но в этом году дело не только в количестве, но и в качестве семян.

Проверка показала, что значительная часть семян зерновых культур дает низкую всхожесть. Между тем, при серьезной работе над семенами, которая проводится колхозами даже в зимних условиях, можно добиться значительного повышения всхожести и жизнеспособности семян.

ЦК ВКП(б) обязал нас принять энергичные меры по очистке, просушке, протравке семян зерновых культур и доведению их до посевных качеств, в кратчайший срок закончить обмен семян, имеющих низкую всхожесть, на семена зерновых, выделенных области по обменным фондам.

Животноводство

В нашей области есть все необходимые условия для дальнейшего развития поголовья скота и повышения его продуктивности. Имеется достаточное количество сенокосных площадей и выпасов, а также высокопродуктивный породистый скот.

Однако поголовье скота в колхозах области за годы войны резко сократилось.

В 1946 году государственный план развития животноводства по области не выполнен. Основной причиной невыполнения плана развития общественного животноводства в колхозах является нерадивое отношение к животноводству, бескормица, низкий процент маточного поголовья, особенно коров, большой падеж скота, а также низкий выход приплода.

Партийным и советским органам в районах, колхозам и совхозам нужно повести борьбу за выполнение плана поголовья скота, за повышение продуктивности и товарности животноводческих ферм, бороться за это так же, как мы боремся за хлеб.

В 1947 году нужно добиться выхода на каждые 100 кобылиц не менее 55—60 жеребят, на 100 коров — 80—85 телят, на 100 овец — не менее 110—115 ягнят, не менее 9 поросят на свиноматку. Надо полностью сохранить молодняк, значительно увеличить маточное поголовье на животноводческих фермах, улучшить породу скота, в частности, в ближайшие годы нужно возродить заглохшую почти повсеместно кузнецкую порду.

Путем повышения чистопородности, повысить культуру крупного рогатого скота, добившись уже в этом году не менее 1500 литров молока на одну фуражную корову.

О работе МТС

МТС области за последние два года значительно улучшили свою работу и выполнили план тракторных работ в 1945 году на 107 процентов, в 1946 году — на 109 процентов.

Выработка на один 15-сильный трактор в 1946 году выше довоенной на 14 гектаров, а выработка на 15-футовый комбайн — 165 га.

Передовая в области Кузнецкая машинно-тракторная станция, где директором т. Литвинов и секретарем партийной организации т. Кириенкова, выполнила план тракторных работ в 1946 году на 172,5 процента, выработка на

(Продолжение на 3-й стр.).