...ование шахтеров Кузбасса и Донбасса началось

...ролетарии всех стран, соединяйтесь!

...БАСС

...бкома и горкома ВКП(б)
...та депутатов трудящихся № 38

...947 г., пятница | Цена 20 коп.

...соревновании
...ми Донбасса

...сти
...дов
...ром
...го-
...пи-
...ро-
...со-
...ра-
...та-
...ни-
...ахт
...ки
...та
...а

...сов...
...дсобны...
...0 тысяч...
...науке.

Нет сомнения, что славные донецкие шахтеры, воспитанные партией Ленина—Сталина, приложат все силы для выполнения своих обязательств.

Шахтеры Кузнецкого бассейна, обсудив на собраниях рабочих, служащих, инженерно-технических работников шахт, трестов и комбинатов вызов шахтеров Сталинской области, обратились с письмом к великому Сталину, в котором они сообщают любимому вождю, что вызов на социалистическое соревнование шахтеры Кузбасса принимают.

Овеянные славой шахтеры Кузбасса внесли немалый вклад в дело укрепления экономической мощи нашей Родины, в дело разгрома немецко-фашистских захватчиков и японских империалистов.

«Кузбасс был далеко от фронта, но он незримо участвовал в боях Советской Армии, в разгроме немецких захватчиков. В то время, когда Донбасс был временно оккупирован немцами, Кузбасс, оставаясь основным угольным бассейном страны, бесперебойно снабжал металлургию, энергетику, транспорт и оборонную промышленность высококачественными сибирскими углями».

В своем письме товарищу Сталину шахтеры Кузбасса, принимая вызов донбасских шахтеров на социалистическое соревнование, взяли на себя следующие обязательства.

Увеличить добычу угля в этом году против 1946 года на 2 миллиона 735 тысяч тонн в том числе по коксующимся углям на 600 тысяч тонн, и выдать сверх годового плана по комбинатам: «Кузбассуголь» — 165 тысяч тонн и «Кемеровуголь» — 100 тысяч тонн угля; досрочно закончить годовые планы подготовительных работ, повысить производительность очистных забоев, увеличить среднемесячную производительность врубовой машины до 5 тысяч тонн, значительно увеличить производительность труда рабочих по эксплоатации, улучшить экономические показатели по угледобыче, обучить по бассейну 39 тысяч рабочих горняцким квалификациям, подготовить 1.500 техников-практиков и горных мастеров.

Шахтеры Кузбасса решили ввести в строй 160 тысяч квадратных метров жилой площади и построить 3 тысячи индивидуальных домиков; выполнить план весеннего сева по совхозам и подсобным хозяйствам и добиться высокой урожайности по зерновым культурам, овощам и картофелю.

Письма шахтеров Донбасса и Кузбасса —документы огромной политической и хозяйственной важности. Восстанавливая традиционное социалистическое соревнование, шахтеры Донбасса и Кузбасса перед лицом всей страны, перед лицом большевистской партии и советского народа клянутся великому Сталину отдать все свои силы, знания и опыт на выполнение взятых обязательств.

«Мы даем свое шахтерское слово великому Сталину, мы с честью выполним взятые на себя обязательства и не посрамим чести шахтеров Кузбасса» — говорят шахтеры нашего бассейна.

«Мы заверяем Вас, товарищ Сталин, что, не жалея сил и энергии, будем самоотверженно трудиться на благо своей социалистической отчизны»,—говорят шахтеры Донбасса.

Обязательства шахтеров двух крупнейших бассейнов страны советский народ встретит с огромным удовлетворением. И нет сомнения, что вся угольная промышленность советской страны включится в социалистическое соревнование, начатое шахтерами Кузбасса и Донбасса.

Уголь — основа народного хозяйства, основа выполнения плана новой сталинской пятилетки. Без угля не может быть современной индустрии. Поэтому так знаменательно, что шахтеры двух бассейнов решили найти новые внутренние резервы для быстрейшего под'ема угольной промышленности. Опыт передовых людей, опыт мастеров угля наглядно показывает наличие колоссальных резервов, таящихся в каждом тресте, шахте, участке. Пути использования этих резервов—мощное развертывание социалистического соревнования.

Нужно развернуть большевистские темпы в борьбе за уголь, равняться на передовые бригады, участки и шахты. Нужно решительно покончить с равнением на средние предприятия. Только равнение на передовых шахтеров, инженеров, техников, только полное использование всей мощности механизмов и машин; только добиваясь высокой производительности труда, перевыполнения норм и производственных планов каждой бригадой, участком, лавой, щитом, забоем и шахтой — мы сумеем добиться победы.

Социалистическое соревнование шахтеров Донбасса и Кузбасса поможет успешно завершить годовые планы угольной промышленности и дать дополнительно стране сотни тысяч тонн угля для нужд нашей промышленности.

В социалистическом соревновании победит тот, у кого лучше организован труд на производстве, у кого больше инициативы, шахтерского мастерства, кто успешно борется за полное использование механизмов, за высокую производительность рабочего, за дешевый и высококачественный уголь.

Шахтеры Кузбасса желают успеха в соревновании донбассовцам, но прежде всего мы, кузбассовцы, приложим все силы, чтобы с честью выполнить свои обязательства, данные перед всей страной великому Сталину.

Выше знамя социалистического соревнования в честь 30-й годовщины Великой Октябрьской социалистической революции!

За успешное выполнение второго года новой сталинской пятилетки будем соревноваться, товарищи шахтеры!

В ОБЛАСТНОМ КОМИТЕТЕ ВКП(б) И ИСПОЛКОМЕ ОБЛАСТНОГО СОВЕТА ДЕПУТАТОВ ТРУДЯЩИХСЯ

Областной комитет ВКП(б) и исполком областного Совета депутатов трудящихся за лучшее выполнение обязательств, взятых коллективами предприятий в социалистическом соревновании, присудили переходящие Красные знамена областного комитета ВКП(б) и областного Совета депутатов трудящихся:

коллективу рабочих, инженеров, техников и служащих **Кемеровского коксохимического завода**, выполнившему в январе план по валовой продукции на 102,5%, перевыполнившему план по производству металлургического кокса и давшему сверх плана 2.726 тонн, по выработке химических продуктов — на 106,6% и по производительности труда — на 105,0%;

коллективу рабочих, инженеров, техников и служащих **шахты «Капитальная» треста «Молотовуголь»**, перевыполнившему в январе план по добыче угля, выдавшему сверх плана 4.189 тонн, в том числе коксующихся углей 960 тонн, выполнившему план подготовительных работ на 110,3%, главнейших выработок — на 100,8% и снизившему себестоимость тонны угля на 1 р. 80 коп. к плану, передав знамя с шахты «Комсомолец» треста «Ленинуголь».

В связи с тем, что ни один угольный трест Кузбасса не справился с выполнением условий социалистического соревнования, областной комитет ВКП(б) и исполком областного Совета депутатов трудящихся знамя по работе за январь никому не присудили.

Областной комитет ВКП(б) и исполком областного Совета депутатов трудящихся отметили хорошую работу в январе коллективов **Сталинского алюминиевого завода и Кемеровского завода «Карболит»**, перевыполнивших взятые обязательства в социалистическом соревновании и добившихся экономии в расходовании сырья, топлива и электроэнергии.

Еще выше поднимем знамя социалистического соревнования за досрочное выполнение плана угледобычи во втором году новой пятилетки

Товарищу СТАЛИНУ И. В.

Дорогой наш отец и учитель Иосиф Виссарионович!

Мы, шахтеры Сталинской области, вместе со всем советским народом с большим воодушевлением приступили к выполнению грандиозной программы восстановления и дальнейшего развития народного хозяйства нашей страны, изложенной Вами в предвыборной речи на собрании избирателей Сталинского избирательного округа г. Москвы 9 февраля 1946 года.

В своем новогоднем письме мы уже рассказывали Вам о тех первых успехах, которых достигли горняки всесоюзной кочегарки в первом году новой сталинской пятилетки.

Широко развернувшееся социалистическое соревнование помогло нам в 1946 году выполнить годовое задание и выдать сверх плана 97 тыс. тонн угля.

Благодаря огромной помощи партии, правительства и лично Вашей, товарищ Сталин, успешно возрождается угольная промышленность Донбасса, разрушенная немецко-фашистскими оккупантами. Как показал опыт, мощная советская техника, которой страна оснащает Донбасс, дает нам возможность сократить сроки восстановительных работ и обеспечить досрочное выполнение нового пятилетнего плана.

В этом году советский народ будет радостно встречать тридцатую годовщину Великой Октябрьской социалистической революции. Мы считаем, что нашим лучшим подарком к всенародному празднику будет дальнейшее увеличение добычи угля, повышение темпов восстановления шахт и перевыполнение государственного плана на основе нового мощного под'ема социалистического соревнования.

Дорогой Иосиф Виссарионович!

Готовясь к встрече 30-й годовщины Великой Октябрьской социалистической революции, мы решили возродить традиционное социалистическое соревнование шахтеров Донбасса с шахтерами Кузбасса.

Мы, рабочие, работницы, служащие и инженерно-технические работники шахт комбината «Сталинуголь», вызываем на соцсоревнование шахтеров комбината «Кузбассуголь».

Мы, рабочие, работницы, служащие и инженерно-технические работники шахт комбината «Артемуголь», вызываем на социалистическое соревнование шахтеров комбината «Кемеровуголь».

Вызывая на соцсоревнование шахтеров Кузбасса за достойную встречу 30-й годовщины Великого Октября, мы, шахтеры области, носящей Ваше имя, наш дорогой Иосиф Виссарионович, берем на себя следующие обязательства:

1. Досрочно выполнить план добычи угля второго года новой сталинской пятилетки и дать в подарок Родине сверх годового плана по нашей области 360 тыс. тонн угля:

по комбинату «Сталинуголь» — 200 тыс. тонн;

по комбинату «Артемуголь» — 160 тыс. тонн.

2. Мы будем бороться за всемерное увеличение производительности решающего механизма на шахте — врубовой машины. Мы решили поднять производительность врубовок в текущем году не менее, чем на 20 процентов.

3. Борясь за увеличение выработки каждым рабочим, мы добьемся роста производительности труда на наших шахтах не менее, чем на 10 процентов.

4. Выполнить годовой план горно-подготовительных и восстановительных работ на 101 процент.

5. Закончить в 1947 году восстановление 23 основных шахт и сдать в частичную эксплоатацию 13 шахт с годовой производительностью в 10 млн. тонн угля.

6. К концу текущего года довести механизацию зарубки и отбойки угля до 98 процентов, механизацию откатки до 75 процентов и механизацию погрузки угля в железнодорожные вагоны до 92 процентов.

7. Шахтостроители нашей области заложат 9 новых шахт общей годовой производительностью до 7 млн. тонн угля.

8. Выполнить план по себестоимости и качеству добываемого угля.

9. Восстановить и построить в 1947 году 350 тыс. кв. метров жилой площади. Хорошо и своевременно подготовить подсобные хозяйства шахт и рабочие огороды к весеннему севу и вырастить для горняков высокий урожай овощей и картофеля.

10. Заботясь о дальнейшей подготовке квалифицированных шахтерских кадров, обучить в текущем году 70.000 молодых горняков.

Родной Иосиф Виссарионович!

Мы глубоко и серьезно обсудили все эти наши социалистические обязательства и отдаем себе ясный отчет, что это дело исключительно ответственное и почетное. Мы знаем, что на нашем пути встретится немало трудностей, нечего греха таить, в нашей работе еще много недостатков, но советские шахтеры, воспитанные партией Ленина—Сталина, не боятся трудностей, безусловно преодолеют их и, повысив темпы восстановительных работ, обеспечат дальнейший под'ем добычи угля.

В борьбе за выполнение взятых нами обязательств в соревновании с шахтерами Кузбасса в честь 30-й годовщины Великой Октябрьской социалистической революции мы будем равняться на передовых рабочих и командиров, а таких у нас немало.

Дорогой Иосиф Виссарионович!

Принимая на себя новые обязательства, мы заверяем Вас, что, не жалея сил и энергии, будем самоотверженно трудиться на благо своей социалистической отчизны, еще выше поднимем знамя социалистического соревнования за досрочное выполнение плана угледобычи во втором году новой пятилетки.

Мы призываем шахтеров всех угольных бассейнов страны с новой силой развернуть социалистическое соревнование за дальнейший мощный под'ем угледобычи, за достойную встречу 30-й годовщины Великого Октября.

Мы призываем рабочих, ИТР и служащих заводов горного машиностроения и других заводов нашей страны, поставляющих оборудование и материалы для угольной промышленности, полностью выполнить свои обязательства перед шахтерами Донбасса. Уголь — это основа нашего народного хозяйства. Мы приложим все свои силы к тому, чтобы полностью снабдить страну углем и тем самым создать необходимые условия для успешного выполнения и перевыполнения великого плана новой пятилетки.

Да здравствует наша любимая социалистическая Родина!

Да здравствует партия Ленина—Сталина — вдохновитель и организатор наших побед!

Да здравствует лучший друг советских шахтеров, наш любимый вождь и учитель великий Сталин!

ПИСЬМО ОБСУЖДЕНО И ПРИНЯТО НА РАБОЧИХ СОБРАНИЯХ ВСЕХ ШАХТ, ЗАВОДОВ И СТРОЕК УГОЛЬНОЙ ПРОМЫШЛЕННОСТИ СТАЛИНСКОЙ ОБЛАСТИ

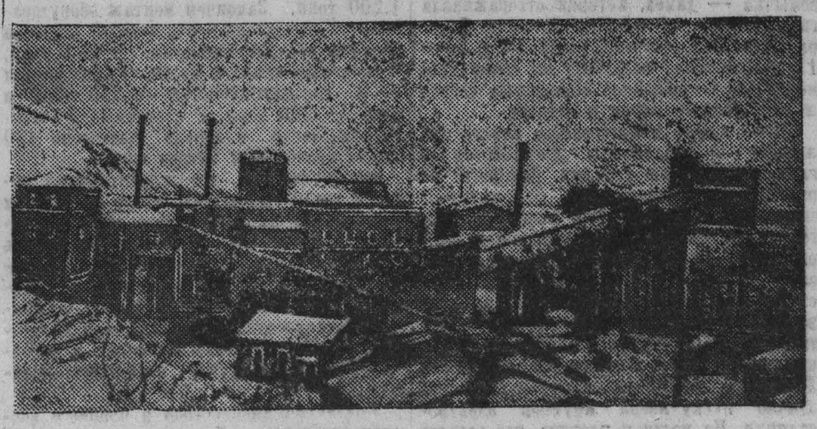

В Кузбассе закончено сооружение Зыряновской угольной шахты производительностью в шестьсот тысяч тонн угля в год. Шахта оснащена новейшим оборудованием, процессы угледобычи механизированы.

На снимке: общий вид шахты Зыряновская.

Фото Б. Пушкина. (Фотохроника ТАСС).

Товарищу СТАЛИНУ И. В.

Дорогой Иосиф Виссарионович!

В этом году народы Советского Союза будут отмечать тридцатую годовщину Великой Октябрьской социалистической революции. С чувством гордости и любви говорим мы о нашем отечестве. В годы созидательного мирного строительства коварный враг напал на нашу прекрасную Родину. Силы реакции, об'единенные немецко-фашистской Германией, пытались уничтожить страну социализма, сделать рабами наш великий советский народ. В эти годы величайших испытаний, когда решалась судьба нашей отчизны, советские люди, под руководством большевистской партии, под Вашим мудрым водительством, товарищ Сталин, разгромили врага и вышли победителями.

Советский народ, воины нашей доблестной Советской Армии показали исключительные примеры героизма в борьбе за родную советскую власть. В этой борьбе, как никогда, наш многонациональный народ проявил нерушимое морально-политическое единство, величайшую сплоченность, высокую сознательность и дисциплину, показав всему миру примеры беспримерной отваги, мужества и героизма. Никакие трудности и лишения не смогли сломить волю советского народа в борьбе за свободу и независимость советского государства.

Не зная устали, не покладая рук, днем и ночью, так же, как и воины на фронте, неустанно работали труженики тыла для дела победы, для разгрома немецко-фашистских захватчиков и японских империалистов. В дело укрепления военно-экономической мощи нашей Родины, в дело победы над врагом внесли свой вклад и шахтеры Кузбасса. Кузбасс был далеко от фронта, но он незримо участвовал в боях Советской Армии, в разгроме немецких захватчиков. В то время, когда Донбасс был временно оккупирован немцами, Кузбасс, оставаясь основным угольным бассейном страны, бесперебойно снабжал металлургию, энергетику, транспорт и оборонную промышленность высококачественными сибирскими углями. Разгромив врага, наш народ тотчас же приступил к залечиванию серьезных ран, нанесенных народному хозяйству войной.

Как в годы величайших испытаний, так и теперь, когда мы приступили к мирному строительству, Вы, наш великий вождь и учитель товарищ Сталин, вооружили нас предельно ясной и четкой программой борьбы за построение коммунизма. В буднях восстановления народного хозяйства мы видим, какой величественной будет наша прекрасная Родина через 15—20 лет, когда будут воплощены в жизнь Ваши исторические указания о производстве 50 миллионов тонн чугуна, 60 миллионов тонн стали, 500 миллионов тонн угля, 60 миллионов тонн нефти в год.

Генеральной линией к этому расцвету нашей Родины является пятилетний план восстановления и развития народного хозяйства в 1946—1950 гг.

Для успешного выполнения пятилетнего плана каждый советский человек должен работать так же самоотверженно, как он работал в годы войны для разгрома врага. Велика роль шахтеров в борьбе за выполнение пятилетнего плана. Уголь — хлеб промышленности. Без угля нет и не может быть современной индустрии. Уголь нужен для развития всех отраслей народного хозяйства. Партия, правительство, великий Сталин поставили грандиозные задачи перед шахтерами Советского Союза по дальнейшему под'ему добычи угля.

Успешное выполнение этих задач требует от нас, шахтеров, еще большего напряжения сил, полного использования имеющихся внутренних резервов для освоения проектных мощностей действующих шахт и быстрых темпов нового шахтного строительства.

Могучим средством в борьбе шахтеров Кузбасса за досрочное выполнение пятилетнего плана является массовое социалистическое соревнование за повышение производительности труда.

Такие выдающиеся шахтеры, как товарищ Бурлов на шахте «Центральная», товарищ Киселев на шахте имени Емельяна Ярославского, товарищ Голубев на шахте имени Сталина, товарищ Усов на шахте имени Молотова, товарищ Кравцевич на шахте имени Вахрушева и сотни других замечательных мастеров угля успешно выполняют в год две—две с половиной годовых нормы.

Мы принимаем вызов шахтеров Сталинской области о развертывании социалистического соревнования в ознаменование тридцатой годовщины Великой Октябрьской социалистической революции за досрочное выполнение государственного плана добычи угля во втором году четвертой сталинской пятилетки. Шахтерский коллектив комбината «Кузбассуголь» решил соревноваться с шахтерами комбината «Сталинуголь», а шахтеры комбината «Кемеровуголь»—с шахтерами комбината «Артемуголь». Соревнование с шахтерами Сталинской области—центром любимого Вами и всем советским народом Донбасса мы считаем почетным делом.

Мы, угольщики Кузнецкого бассейна, с огромной радостью узнали, что упорный труд в 1946 году привел горняков Донбасса к победе. Донбасс выполнил свои обязательства в прошлом году и успешно залечивает раны, нанесенные войной.

Принимая вызов шахтеров Сталинской области на социалистическое соревнование, мы берем на себя следующие обязательства:

1. Увеличить добычу угля в 1947 году против 1946 года на 2.735 тыс. тонн, в том числе по коксующимся углям на 600 тыс. тонн за счет ввода в эксплоатацию новых шахт и, главным образом, повышения добычи угля на действующих шахтах бассейна.

Досрочно закончить годовой план и выдать сверх плана по комбинату «Кузбассуголь» 165 тыс. тонн угля и по комбинату «Кемеровуголь» — 100 тыс. тонн угля.

2. Досрочно выполнить годовой план подготовительных работ: по комбинату «Кузбассуголь» — к 20 декабря и комбинату «Кемеровуголь» — к 25 декабря 1947 года.

3. Повысить производительность очистных забоев по Кузнецкому бассейну на 10 процентов и довести среднемесячную производительность врубовой машины до 5.000 тонн.

4. Обеспечить повышение производительности труда рабочего по эксплоатации на 5 процентов против установленного плана.

5. Снизить себестоимость тонны угля против установленного плана на 1 процент.

6. Улучшить качество углей, снизив их зольность против фактической в 1946 году, обеспечив качество углей в соответствии с установленными стандартами.

7. Обучить основным шахтерским профессиям через курсовую сеть по комбинату «Кузбассуголь» 25 тысяч рабочих и по комбинату «Кемеровуголь» — 14 тыс. рабочих; подготовить на курсах техников-практиков и горных мастеров по комбинату «Кузбассуголь» 900 человек и комбинату «Кемеровуголь» — 600 человек.

8. Ввести в эксплоатацию по трестам Министерства строительства топливных предприятий 132 тыс. квадратных метров жилой площади. Кроме того, построить хозяйственным способом по комбинату «Кузбассуголь» 21 тыс. квадратных метров жилой площади и 2.000 индивидуальных домов, по комбинату «Кемеровуголь» — 7.000 квадратных метров жилой площади и 1.000 индивидуальных домов.

9. Выполнить план весеннего сева по совхозам и подсобным хозяйствам шахт и обеспечить среднюю урожайность по зерновым культурам 10 центнеров с гектара, по картофелю — 10 тонн и овощам — 12 тонн с гектара.

Борясь за строительство коммунистического общества, за укрепление экономического и политического могущества нашей страны — шахтеры и строители Кузнецкого бассейна, как в годы Отечественной войны, поднимутся все, как один, на борьбу за уголь, соревнуясь между собой в каждой шахте, на каждом участке, в лаве, в забое. Перед лицом всей страны, перед лицом всего советского народа, перед большевистской партией мы даем свое шахтерское слово великому Сталину, мы с честью выполним взятые на себя обязательства и не посрамим чести шахтеров Кузбасса.

Все наши силы, весь свой опыт и знания отдадим на выполнение взятых обязательств и обеспечим не только выполнение, но и перевыполнение плана добычи угля и строительства во втором году четвертой сталинской пятилетки.

К новым победам, товарищи шахтеры!

Да здравствует наша прекрасная Родина!

Да здравствует наш великий советский народ!

Да здравствует великая партия Ленина—Сталина — вдохновитель и организатор наших побед!

Да здравствует наш гениальный вождь, любимый и родной товарищ Сталин!

ОБСУЖДЕНО И ПРИНЯТО НА СМЕННЫХ СОБРАНИЯХ ШАХТ И ПРЕДПРИЯТИЙ КОМБИНАТОВ «КУЗБАССУГОЛЬ» И «КЕМЕРОВУГОЛЬ».

Соревнование в честь XXX годовщины Великого Октября

Горняки Кузбасса начали социалистическое соревнование с шахтерами Донбасса

Товарищи горняки! Дадим больше угля для досрочного выполнения плана второго года сталинской пятилетки

Ответ шахтерам Донбасса

Смена подходила к концу. В лавах и забоях кипел напряженный созидательный труд шахтеров. С погрузочных пунктов непрерывным потоком шел уголь. К окончанию смены шахтеры выдали на-гора более 300 тонн угля. Задание перевыполнено.

* * *

В это время в зале раскомандировки шахты «Центральная» многолюдно и оживленно. Сюда собрались рабочие, работницы, инженерно-технические работники, служащие шахты.

Председатель шахтного комитета тов. Майоров предоставляет слово т. Никифорову, парторгу ЦК ВКП(б), для сообщения о только что переданном по радио письме шахтеров Донбасса великому вождю и учителю советского народа Иосифу Виссарионовичу Сталину.

Шахтеры Донбасса взяли обязательство досрочно выполнить план второго года пятилетки и выдать сверх годового плана 360 тысяч тонн топлива. Они вызвали горняков Кузнецкого бассейна на социалистическое соревнование за досрочное выполнение четвертой сталинской пятилетки.

Горняки передовой Кемеровской шахты «Центральная» держат сегодня ответное слово донбассовцам.

На трибуне знатный шахтер мастер угля Егор Афанасьевич Бурлов.

— Мы, горняки Кузбасса — второй угольной кочегарки, горячо поддерживаем инициативу шахтеров Сталинской области о развертывании социалистического соревнования между Донбассом и Кузбассом за досрочное завершение программы второго года новой пятилетки, — говорит тов. Бурлов.

В прошлом году я внес большой вклад в дело восстановления и развития народного хозяйства страны: выполнил два годовых задания. Принимая вызов донбассовцев, я вновь хочу итти с ними в ногу. Сверхплановым углем мы поможем Родине быстрее залечить раны, нанесенные войной.

Обещаю работать еще лучше, не покладая рук, не зная устали. В 1947 году я обязуюсь выполнить две годовых нормы.

Выступление стахановца мастера угля Бурлова присутствующие шахтеры встретили дружными аплодисментами.

Вслед за ним на трибуну входит горный мастер второго участка тов. Коновалов.

— Наш участок является передовым на шахте. В тяжелые годы войны мы дали Родине сотни тонн дополнительного топлива. В январе шахтеры нашего коллектива выдали на-гора 780 тонн угля сверх плана. Не ослабляем темпов угледобычи и сейчас. В феврале участок уже имеет на своем счету около 150 тонн топлива дополнительно к плану.

На собраниях выступили начальник шахты тов. Харитонов, механик первого участка тов. Степанов, лучший запальщик шахты тов. Дылдин и другие.

Горняки шахты единодушно решили соревноваться с шахтерами Донбасса.

* * *

Шахта «Центральная» передовая на Кемеровском руднике. В первом году новой сталинской пятилетки коллектив шахты внес большой вклад в фонд восстановления и развития народного хозяйства: горняки дали Родине 11 тысяч тонн угля сверх плана.

Вступая в социалистическое соревнование с горняками Донбасса, коллектив твердо решил: в 1947 году дать фронтам, заводам и новостройкам Родины 10 эшелонов топлива сверх плана.

Донбасс. Машинист врубовой машины шахты имени Кагановича, депутат Верховного Совета СССР Василий Ференчук достиг высокой производительности труда. Работая одновременно в трех забоях, он подрубил за одну смену 480 квадратных метров угольного пласта. Тов. Ференчук выдал на-гора 720 тонн угля, выполнив сменную норму на 1.135 процентов.

На снимке: В. М. Ференчук.

(Фотохроника ТАСС).

Обязательство горняков шахты „Физкультурник"

С большим воодушевлением встретили горняки шахты «Физкультурник» переданное по радио обращение шахтеров Донбасса, вызвавших угольщиков Кузбасса на социалистическое соревнование в честь достойной встречи 30-й годовщины Октябрьской социалистической революции.

На прошедших сменных собраниях горняков выступили знатные люди шахты. Бригадир-забойщик Белолюбцев заявил:

— Наша бригада успешно закончила план первого года новой сталинской пятилетки. Готовясь достойно встретить день выборов верховного органа Российской республики, январскую программу и программу первой декады февраля мы перекрыли в два с половиной раза. Теперь, отвечая на вызов шахтеров Донбасса, обязуемся в 1947 году выполнить две с половиной годовых нормы.

Начальник передового участка тов. Ветров говорит:

—Обращение шахтеров Донбасса призывает нас работать еще лучше, равняться на передовые шахты и участки. Донбассовцы призывают нас встретить 30-ю годовщину Великого Октября новыми производственными победами. Отвечая им, горняки третьего участка обязуются к 7 ноября выдать в подарок Родине 3 тысячи тонн сверхпланового коксующегося угля.

Лучший горный мастер тов. Калинин заявил:

— Принимая вызов горняков Донбасса, моя смена обязуется досрочно выполнить годовой план добычи угля и в подарок Родине дать два эшелона сверхпланового угля. Пусть наш самоотверженный труд будет долей, ускоряющей выполнение сталинских предначертаний построения счастливой жизни советского народа.

Отвечая на вызов шахтеров Донбасса, горняки шахты «Физкультурник» взяли обязательство выполнить план второго года новой сталинской пятилетки ко дню рождения товарища Сталина и выдать в подарок Родине тысячи тонн коксующегося угля, выполнить план подготовительных работ на 102 процента, повысить производительность труда рабочих шахты на 10 процентов, снизить себестоимость добываемой тонны угля на 1 рубль 50 копеек, построить в 1947 году 30 индивидуальных домов.

Первенство за коксохимиками

По итогам работы за январь коллектив Кемеровского ордена Ленина коксохимического завода (директор т. Максимов, секретарь парткома т. Гаевский) занял первое место во Всесоюзном социалистическом соревновании предприятий коксохимии.

Сейчас кемеровские коксохимики борются за то, чтобы удержать первенство. В феврале завод выполняет производственный план по всему коксохимическому циклу.

Ведущим на заводе стал коро-коксовый цех (начальник цеха тов. Габай), который работает ритмично. За 19 дней февраля коксовики перевыполнили план по выжигу металлургического кокса и отпуску газа на сторону. Замечательным достижением коксовиков является то, что они в феврале добились дальнейшего повышения выхода металлургического кокса.

Среди химиков лидером соревнования на заводе является коллектив цеха, где начальником т. Очерет. Коллектив железнодорожного цеха (начальник т. Белый) в феврале добился снижения простоя вагонов на 40 минут.

Большую производственную победу одержали ремонтники завода (главный механик завода тов. Спиридонов), завоевавшие переходящее красное знамя городского комитета ВКП(б) и горисполкома за перевыполнение плана запасных частей к сельхозмашинам.

МЕТАЛЛУРГИ РАЦИОНАЛИЗИРУЮТ ПРОИЗВОДСТВО

СТАЛИНСК. (Корр. «Кузбасса»). Заканчивается месячник по сбору рационализаторских предложений в цехах Кузнецкого комбината. Цель месячника — поднятие производительности труда и улучшение организации производства.

В электросталеплавильном цехе поступило 45 предложений, в среднесортном —37 и т. д. Заведующий электрооборудованием в цехе блюминга тов. Аргунов разработал способ увеличения числа оборотов стана на длинных раскатах, что повышает производительность блюминга. Приспособление к электромоторам электрослесаря коксохимического цеха тов. Прокудина предохраняет моторы от засорения и преждевременного выхода из строя.

Хорошие предложения внесли механики тт. Зорохович и Широков, канавщик тов. Важов, мастер-разливщик тов. Руднев и другие рационализаторы.

Второе рождение Днепрогэса

Советским народом одержана еще одна крупная хозяйственная победа: в результате самоотверженного труда многотысячного коллектива восстановителей — Днепрогэс снова становится в строй действующих предприятий. Гидростанция приняла промышленную нагрузку на первый агрегат. Вначале эта нагрузка будет неполной—около 60 процентов нормальной мощности генератора. Затем, по мере роста горизонта воды в верхнем бьефе Днепра, мощность будет расти и летом достигнет проектной.

В этот радостный день хочется заглянуть в прошлое, чтобы ярче представить себе величие созидательного труда советских людей. Три года назад, 23 февраля 1944 г., когда еще шли ожесточенные бои на фронтах Отечественной войны, правительством было подписано постановление о восстановлении Днепрогэса. В первых числах марта того же года на Днепрогэс прибыла группа инженеров, которым предстояло приступить к восстановительным работам. Они увидели страшную картину разрушения. На месте красивейшего гидротехнического сооружения громоздились груды взорванного бетона и бесформенного металла. Станция была разрушена почти полностью. Но при детальном обследовании советские специалисты установили, что восстановить Днепрогэс можно. Практика отечественной и мировой гидротехники не знала примеров восстановления крупных гидротехнических сооружений. Никаких данных по этому вопросу не давала и наука. Советским инженерам предстояло самим решать все сложные задачи, связанные с возрождением Днепрогэса.

Прежде всего приступили к очищению территории гидростанции от обломков бетона и взорванных металлоконструкций. Стройка в то время еще не располагала достаточной механизацией, поэтому эти работы начали производить вручную. Параллельно велось восстановление самой станции.

Седьмого июля 1944 г. был уложен первый кубометр бетона в тело плотины. Для того, чтобы не прерывать начатые работы, надо было обеспечить пропуск весенних вод. С этой целью пришлось пробить в теле плотины 9 донных отверстий (огромных тоннелей) и понизить горизонт воды до отметки 22. Это мероприятие облегчило пропуск весенних вод и позволило интенсивно вести разборку завалов. Однако в процессе разборки сооружения выяснилось, что повреждение бетона распространяется значительно ниже отметки 22 и что достигнутое снижение горизонта воды недостаточно, чтобы добраться до здорового основания. Поэтому пришлось пробить еще 6 донных отверстий, расположенных еще на 4—5 метров ниже, что и дало возможность вести восстановительные работы. Когда же основные работы были закончены и отпала необходимость в донных отверстиях, встала задача быстрее закрыть эти отверстия, чтобы создать напор воды для пуска первого агрегата. Немало поработали днепростроевцы над этой сложной проблемой. На стройке был об'явлен конкурс на лучший способ закрытия донных отверстий. Материалы конкурса обсуждались на расширенном техническом совещании, на котором было решено донные отверстия закрывать специальными щитами-хлопушками и баркасными щитами. Для того, чтобы не пропустить весенний паводок 1945 г., от края плотины к правому берегу была сооружена верхняя перемычка — дамба, которая отгораживала гидростанцию от верхнего течения Днепра. Тело этой перемычки высотой в 10—12 метров было насыпано из подручного материала — обломков взорванных сооружений, рваного камня и отвалов.

Много нового и интересного внесли инженеры и стахановцы Днепростроя в гидростроительную технику. Днепрогэс не просто восстанавливается, но получает значительно увеличенную мощность благодаря установке более совершенного оборудования и повышению уровня воды в озере Ленина. Мощность возрождающейся станции будет равна 640 тысячам киловатт, а средняя годовая выработка электроэнергии достигнет 3.060 миллионов киловатт-часов. Увеличение мощности Днепрогэса на 90 тысяч киловатт равнозначно пуску новой крупной электростанции. На мосту и плотине, где раньше не было железнодорожного движения, теперь устанавливается внутренняя железнодорожная связь между правым и левым берегами. Значительно реконструируется также шлюз и порт им. Ленина.

Начальник Днепростроя Федор Георгиевич Логинов.

(Фотохроника ТАСС).

С пуском первого агрегата на гидростанции завершается огромный цикл работ, обеспечивающий введение в эксплоатацию всех 9 турбин. В основном восстановлены плотина и щитовое отделение. Большие работы проведены на распределительной подстанции и машинном зале. Полным ходом идут строительные работы в порту им. Ленина.

В результате трехлетнего напряженного труда коллективом строителей разобрано 225 тысяч кубометров бетона и вновь уложено 145 тысяч кубометров. Проведена цементация больших и малых трещин общим об'емом 91.500 кубометров. Выполнено 420 тысяч кубометров земляных и скальных работ. Демонтировано 27 тысяч тонн металлоконструкций и заново изготовлено и смонтировано 1.200 тонн. Закончен монтаж оборудования. Установлены—портальный кран на плотине грузопод'емностью в 200 тонн, 3 мостовых крана в здании гидростанции — 2 грузопод'емностью в 310 тонн и один — 260 тонн, 2 стотонные лебедки. Восстановлено и заново построено 430 тысяч квадратных метров жилья.

Осуществление восстановительных работ в таком масштабе стало возможным потому, что на Днепрострое был обеспечен надежный тыл строительства. Здесь заблаговременно были построены 2 бетонных и 2 камнедробильных завода, механический и кислородный заводы, лесозавод, организована самостоятельная заготовка леса, созданы каменные и песчаные карьеры и другие подсобные предприятия.

Коллектив Днепростроя в процессе восстановительных работ рос и накапливал опыт. Сейчас он насчитывает [illegible] тысяч рабочих, обученных различным специальностям. На стройке широко развернуто стахановское движение, выдвинувшее немало рабочих-новаторов. Бывшие колхозницы — Паша Боробова, Полина Шило, Мария Тарасенко и сотни других овладели специальностью и показали высокое мастерство, что прославило их далеко за пределами стройки. Для таких людей, как каменотес Дегтярь, монтажники: Евграфов, Запорощенко, Мазай, Ботвинов, Касапов, кузнец Вивтинец — нет невыполнимых заданий. Они из месяца в месяц повышают производительность труда, рационализируют производственный процесс и проявляют подлинный трудовой героизм. Днепрострой гордится своими передовиками, вписавшими немало славных страниц в героическую историю возрождения величайшей гидростанции.

Необходимо отметить, что все проделанное составляет лишь часть огромной восстановительной программы. Для полного восстановления Днепрогэса предстоит выполнить на протяжении ряда ближайших лет большой об'ем строительных и особенно монтажных работ. Сейчас монтируется второй агрегат, готовится к монтажу третий. Оба эти агрегата должны быть сданы в эксплоатацию в этом году, чем будет завершено восстановление первой очереди Днепрогэса. В течение лета 1947 г. надлежит закончить все работы по машинному залу и полностью завершить строительные работы по щитовому отделению и плотине. Обязательно должно быть открыто сквозное судоходство от Черного моря до верховьев Днепра. Перед коллективом Днепростроя стоит, таким образом, сложная и ответственная задача проведения в этом году всех восстановительных работ первой очереди.

Нет сомнения, что инженерно-технический состав и рабочие строительства не пожалеют своих сил для успешного выполнения этих ответственных заданий партии и правительства.

Ф. ЛОГИНОВ,
начальник Днепростроя, депутат Верховного Совета УССР.

Равняться по передовой Куз

Быстро и высококачественно провести ре

Что обеспечило нам успех

Беседа с директором Кузнецкой МТС тов. ЛИТВИНОВЫМ

В ремонтный сезон мы вступили организованно. Это позволило бригадам с первых же дней полным ходом начать ремонтные работы.

Большое внимание уделили организации труда. Расставили силы так, чтобы каждый ремонтник имел возможность полностью загрузить свой рабочий день. Строго следим за выполнением норм каждым рабочим, анализируем причины отставания.

С самого начала ремонтной кампании взяли себе за правило систематически проводить производственные совещания. На них передовые бригады делятся опытом своей работы. Сообща обсуждаем, что нужно предпринять, чтобы изжить те или иные производственные недочеты.

У нас строго распределены роли руководства. Старший механик тов. Фрейтор, контролер-механик тов. Ионов—бригадиры тракторных бригад хорошо знают свои обязанности и при любых обстоятельствах несут ответственность за порученное им дело.

Каждое утро собираемся на оперативные пятиминутки. После работы подводим итоги истекшего дня. Стараемся как можно лучше осуществить контроль исполнения.

Прекрасно работали на ремонте тракторов токари Малышевский и Андрианов, бригады тт. Черкашина, Чагина, Муратова и других. Все они соревновались между собою и с честью выполнили взятые на себя обязательства.

Большую помощь оказала нам партийная организация (секретарь т. Киреенкова). Она руководила социалистическим соревнованием, помогала в разрешении производственных вопросов.

Мы отремонтировали все 60 тракторов. Качество ремонта признано хорошим.

Сейчас наш коллектив заканчивает ремонт прицепного сельскохозяйственного инвентаря. К 23 февраля — Дню Советской Армии — эта работа будет выполнена.

Повторяются ошибки прошлого года

В 1946 году план тракторных работ Ижморская МТС выполнила на 92 процента, Берикульская — на 90 процентов, а Теплореченская—и того меньше. Эти МТС перерасходовали на ремонт десятки тысяч рублей, недодали государству много хлеба.

Что за причины, породившие плохую работу машинно-тракторного парка МТС Ижморского района?

Во-первых, несвоевременный и некачественный ремонт тракторов и прицепных машин в ремонтную кампанию 1945—1946 года. Во-вторых, неудовлетворительный подбор, плохое воспитание и неправильная расстановка механизаторских кадров.

Учли ли ошибки прошлого года руководители МТС и районных организаций в этом году?

Нет, не учли. Больше того — они усугубили их.

МТС начали ремонт в средине января, так как вступили в ремонтную кампанию совершенно неподготовленными. Топливо не заготовили. Мастерские не отремонтировали. Не создали для рабочих нормальных бытовых условий.

Несвоевременная доставка машин на усадьбу МТС, низкая трудовая дисциплина среди механизаторских кадров привели к тому, что план ремонта тракторов и прицепных машин стал систематически срываться.

МТС Ижморского района должны подготовить к весенне-полевым работам 133 трактора, из них 29 гусеничных. Отремонтировано же на 10 февраля 36 тракторов, из них ни одного гусеничного. При этом качество отремонтированных тракторов — исключительно никое. Десять тракторов пришлось поставить в повторный ремонт.

Директор Берикульской МТС т. Мангазеев и старший механик т. Абдулгалеев свою бездеятельность пытались прикрыть очковтирательством. Они показали в сводке отремонтированных машин 7 тракторов «СТЗ», которые не проходили обкатку и контрольный осмотр. Трактор «СТЗ» № 24 был выведен из гаража с незалитыми шатунными подшипниками и поставлен в ряды отремонтированных.

При осмотре в каждом тракторе было обнаружено от 15 до 25 дефектов. У многих машин не была устранена течь горючего, не работали контрольные краники, муфты сцепления, регуляторы. Можно было видеть плохую промывку деталей, короткие шпильки для крепления головки блока, кривые штанги толкателей и т. д.

В тракторе «СТЗ» № 5 (бригадир тов. Мицкевич) уже после трех минут работы произошел задир 3-го и 4-го цилиндров от раздутия поршней в бобышках. И в комплектовке шатунно-поршневой группы в этом же тракторе было обнаружено 24 дефекта.

У тракторов «СТЗ» № 7 (бригадир т. Запорожец) не включились скорости, не работала муфта сцепления. При вскрытии коробки оказалось, что отломан конец валика переключения третьей скорости. В выемке для рычага переключения скоростей обнаружили неполное зацепление шестерен. Винты для крепления гнезд подшипников коробки передач №№ 49, 54 и 69 были не зашплинтованы. Всего у этого трактора нашли 34 дефекта.

При заводке трактора «СТЗ» № 21 (бригадир т. Сидоров) выявилось, что не работает регулятор, заедает рычажок дросселя, не устранена течь горючего, не работают контрольные краники. Подобных дефектов нашлось 26.

Очень низкое качество ремонта и в Теплореченской МТС. Здесь также включили в сводку отремонтированных машин три трактора, не проходивших обкатку и контрольный осмотр.

Бригадир тракторной бригады т. Шагабудинов, трактористы тт. Бекмухаметов и Фатахов спрятали ключ 17×22 в картер заднего моста, после чего стали буксиром заводить трактор. В результате вышла из строя главная рама.

Подбором, воспитанием и расстановкой кадров в МТС Ижморского района никто не занимается. До сего времени многие трактористы и комбайнеры не привлечены к ремонту.

Трудовая дисциплина во всех трех МТС расшатана. Например, из 15 бригадиров тракторных бригад Теплореченской МТС 8 осуждены за прогулы.

Пора навести в МТС Ижморского района большевистский порядок.

И. ЗЕЛЕНУХИН,
инженер облзо.

Обязательство выполнено досрочно

Трактористы и ремонтные рабочие подсобного хозяйства азотно-тукового завода брали обязательство ко дню выборов в Верховный Совет РСФСР отремонтировать 8 колесных тракторов.

Обещание выполнено досрочно. Все колесные тракторы были готовы еще к 1 февраля. Сверх задания ремонтники привели в порядок гусеничный трактор.

Лучшие показатели в ремонте имеют бригады Ивана Брамана и Александра Шмалько. Хорошо потрудились трактористы Николай Токарев, Константин Белов и Яков Чакарь. Тов. Чакарь уже отремонтировал мотор своего комбайна.

Сейчас все силы ремонтников направлены на завершение ремонта прицепного инвентаря: тракторных плугов, сеялок и культиваторов.

Н. МЕЛИХОВ,
директор совхоза «Металлоплощадка».

З. ЩАЕВ.

Усилить вывоз хлеба из глубинок

Правительство, идя навстречу хлебосдатчикам Кемеровской области, разрешило, как исключение, в самый разгар хлебозаготовок — произвести приемку хлеба на временные глубинные пункты «Заготзерно». В результате 30 процентов всего поступившего на государственные склады зерна было засыпано на временные глубинные пункты.

Временный прием хлеба на глубинки дал возможность колхозам области ускорить выполнение плана хлебозаготовок, облегчить работу тягла в период дождливой осени 1946 года.

Однако, несмотря на то, что правительством разрешено выдавать колхозам, участвующим на вывозке зерна из глубинок, по 300 граммов зернофуража, а колхозникам — 100 граммов хлеба за тонно-километр вывезенного зерна, положение с вывозкой хлеба из глубинок крайне тревожное.

Систематический срыв заданий по вывозу хлеба из глубинок происходит потому, что ряд руководителей районных организаций этому очень важному вопросу не уделяет должного внимания.

Такие районы как Тяжинский, Чебулинский, Ижморский, Таштагольский, Анжеро-Судженский, Яшкинский и другие, почти совсем не занимаются вывозкой хлеба из глубинок.

«Союззаготтранс», призванный своевременно обеспечить вывоз хлеба из глубинок, совершенно бездействует, а его руководитель т. Лосев не принимал и не принимает надлежащих мер к выполнению заданий. Только 10—15 процентов имеющегося автопарка участвуют в вывозке хлеба.

Находящиеся в области автобазы «Союззаготтранса», размещенные в Мариинске, Анжерке, Тяжине Ленинске, Кемерово, Белово, Сталинске и других местах, почти не работают.

Не лучше обстоит дело с выполнением установленных заданий по вывозу хлеба из глубинок и в автобатальонах (Юрга, Яшкино), специально направленных в помощь на вывозке хлеба из глубинок.

Выделение тягла колхозами на вывозку хлеба из глубинок проводится формально. В результате установленные облисполкомом задания систематически не выполняются. Так, например, обстоит дело в районах Анжеро-Судженском, Ижморском, Чебулинском, Мариинском, Гурьевском, Троицком и других.

Необходимо утроить темпы работы по вывозке хлеба. До начала посевной кампании все зерно из глубинок должно быть вывезено. Надо, чтобы складочные помещения заблаговременно были свободны для ссыпки зерна нового урожая.

К. ТЕРЕНТЬЕВ,
управляющий облзаготзерно.

К борьбе за дело Ленина-Сталина будь готов!

Пионеры Кузбасса в годы войны

В годы Великой Отечественной войны в дело разгрома врага внесли свой вклад и школьники Кузбасса. Они принимали активное участие в сборе средств на вооружение и постройку боевых машин для Красной Армии.

Горя желанием приблизить час победы, школьники города Прокопьевска собрали 249.882 рубля, а пионеры и комсомольцы школ города Сталинска в 1943 году только за одну неделю собрали 179.710 рублей. Достойной наградой им была телеграмма от товарища Сталина:

«СТАЛИНСК, ГОРКОМ КОМСОМОЛА

СЕКРЕТАРЮ ГОРКОМА КОМСОМОЛА ТОВ. ЧУПИЙ

Прошу передать пионерам и школьникам города Сталинска, собравшим 179.710 рублей на строительство подводной лодки «Пионер», мой привет и благодарность Красной Армии.

И. СТАЛИН».

Весть о телеграмме товарища Сталина быстро облетела все школы Кузбасса.

Учащиеся школы № 1 города Киселевска собрали 35.000 рублей и обратились к товарищу Сталину с просьбой построить на эти деньги самолет «Дед-Мороз». Их просьба была удовлетворена, они получили поздравительную телеграмму от товарища Сталина.

По инициативе комсомольцев и пионеров Поперечненской школы Юргинского района в 1943 году было собрано в фонд обороны более 20.000 рублей деньгами и 50 центнеров овощей. По их просьбе на собранные деньги был приобретен танк «Поперечненский школьник», который был передан в Действующую Армию бывшему ученику этой же школы, танкисту Григорию Новикову.

Заботясь о героических защитниках Родины, учащиеся школ Кузбасса собирали теплые вещи, шили кисеты, вязали носки и рукавицы. Более миллиона подарков было собрано и отправлено в дни войны пионерами и школьниками Кузбасса бойцам и командирам Красной Армии.

Во всех районах области школьники помогали старшим проводить посевы, прополку и уборку урожая. С 1942 по 1945 год на полях работало 35.547 учащихся.

Прошедшая через многие сотни детских рук замечательная книга Аркадия Гайдара «Тимур и его команда» стала любимым спутником пионеров нашей области.

Быть такими, как тимуровцы, стало задачей каждого пионера. В школах и детских домах области насчитывается 10 тысяч пионеров-тимуровцев.

Тимуровцы школы № 4 гор. Анжеро-Судженска шефствовали над 17 семьями фронтовиков. Они ежедневно бывали у них, помогали по хозяйству, ухаживали за маленькими детьми, заботились о их материальном обеспечении.

Тимуровцы средней мужской школы № 1 гор. Прокопьевска в течение четырех лет шефствовали над семьями фронтовиков.

«Помочь семьям фронтовиков — наша священная обязанность, — заявляли тимуровцы Ягуновской семилетней школы, Кемеровского района. Тимуровцы этой школы шефствовали над семьей фронтовика Рябова, у которого семь человек детей. Ежедневно, поочередно, ребята ходили к ним и помогали по хозяйству. У тов. Рябовой был плохой скотный двор, и ребята решили построить новый. Зимой они заготовляли лес, а летом своими силами, без помощи колхоза, выстроили новый двор.

Фронтовик Рябов писал ребятам: «Не нахожу слов, чтобы выразить свою благодарность за помощь, оказанную моей семье. Даю вам слово, ребята, что не пожалею своей жизни, буду бить врага беспощадно, защищая ваше счастливое детство от немецких разбойников».

Усилиями тимуровцев было возвращено в школу много детей, которые до того не имели возможности ее посещать из-за отсутствия одежды и обуви.

Узнав о том, что его сын стал вновь посещать школу, фронтовик тов. Дмитриев писал:

«Примите, ребята, мой боевой привет и фронтовое спасибо за вашу заботу о моей семье. Вы сделали большое дело, и я постараюсь отблагодарить вас боевыми успехами в борьбе с немецко-фашистскими захватчиками».

Л. БАЙН,
инструктор обкома ВЛКСМ.

Первая заповедь — хорошо учиться

Пионерская дружина школы № 19 Кировского района об'единяет 400 учащихся, организованных в 14 отрядов.

Дружина является тем ядром, на которое мы, педагоги, опираемся в своей повседневной работе.

Деятельность дружины направляется ее советом и пионервожатыми из числа учащихся-комсомольцев.

Первая заповедь пионера — хорошо учиться — прочно вошла в сознание ребят. И каждое отступление от этой заповеди становится предметом пристального внимания и обсуждения пионерской организации.

Большую помощь оказывают пионеры школе, изготовляя наглядные пособия. Ими выпущено 28 альбомов и 19 монтажей.

Большое значение в жизни школы имеют пионерские сборы. Учащиеся тщательно готовятся к сборам, умеют интересно проводить их, обязательно скрашивая выступлениями художественной самодеятельности.

Пионеры — первые помощники школьной комсомольской организации. Вместе с комсомольцами они повседневно следят за успеваемостью учащихся, организуют классные собрания, где обсуждаются вопросы помощи отстающим.

На общеклассных линейках еженедельно подводятся итоги учебы и успеваемости школьников.

С большой пользой для учащихся проводятся такие тематические вечера, как «Любимый литературный герой», вечер памяти Н. Островского и др.

Сейчас все отряды и кружки нашей школы готовят интересный вечер на тему о Сталинграде — «Город-герой».

Учительский коллектив нашей школы, всегда и во всем помогая пионерам, в свою очередь считает их своими первыми помощниками.

Е. СТРОГАНОВА,
директор школы № 19.

Самое большое счастье

У каждого из нас есть в памяти о детстве такое, чего не стирают ни время, ни события. Такой памятной датой у меня так же, как и у миллионов советских людей, является день, когда я впервые одел красный пионерский галстук.

Будучи юными пионерами, мы горячо полюбили социалистическую Родину. Пионерская организация привила нам любовь к труду, к чтению книг — источнику познания тайн науки и техники.

В пионерском отряде воспитывались отвага и мужество, воспитывались качества беззаветного служения Родине. Вспоминаются годы первых сталинских пятилеток. С какой радостью мы шли под звуки пионерского горна и дробь барабана на воскресники строительства шахт и первой в нашем районе машинно-тракторной станции.

По первой и священной обязанностью юного пионера всегда была отличная учеба. И как результат — все пионеры нашего отряда закончили техникумы и институты и стали теперь ценными специалистами.

Самым большим счастьем мы считали благородный поступок во имя Родины и пионером среди бывших пионеров нашего отряда почти все удостоены правительственных наград, а Леня Туйгунов стал Героем Советского Союза.

СЕРГЕЙ ГУРЬЕВ,
младший лейтенант.

Михаил НЕБОГАТОВ

ЮНЫМ ЛЕНИНЦАМ

Четверть века — срок немалый! —
Пролетело с той поры,
Как впервые галстук алый
Вспыхнул в мире детворы.

С каждым днем светлей над нами
Пламя солнечных лучей.
И горит святое знамя,
На груди у малышей!

В нем — сиянье новой жизни,
Кровь горячая того,
Кто погиб, служа отчизне,
За свободы торжество.

Будь же верен клятве строгой,
Пионер, идущий в жизнь,
Славной ленинской дорогой,
Строить счастье — коммунизм!

Пионер защищает Родину

Когда в начале 1943 года наши части освободили от немцев село Петровское, на Харьковщине, к командиру стрелковой роты лейтенанту Кучеровскому подошел мальчик.

Истощенный, замученный вид, истрепанная одежда рассказали лейтенанту больше, чем сам мальчик, назвавшийся Колей Горбуновым.

— Так, говоришь, одиннадцатый год тебе пошел? — переспросил лейтенант, с сомнением оглядывая маленькую, щуплую фигурку Коли. — А не меньше ли?

— Все равно мне итти некуда, — тихо произнес, вместо ответа, Коля. — Возьмите, дяденька, меня к себе в часть. Я стрелять умею. Из пистолета.

На снимке: Коля Горбунов.
Фото И. Малышевского.

— Это когда ж ты научился? Где оружие взял?

— А мы у немцев его... подбирали, иногда, — запнулся Коля.

И, сбиваясь и судорожно заглатывая от волнения слюну, мальчик рассказал лейтенанту свою печальную историю, ставшую уделом многих детей распятой немцами Украины.

...Мать умерла, когда Коле было всего два года. Отец ушел на фронт. Старшая сестра училась в Харькове в ремесленном училище и с ним куда-то эвакуирована. Перед приходом немцев всех детей патроната, где воспитывался Коля, распределили среди жителей местечка Лагерь.

Пришли немцы и выкинули из хаты на мороз и Колю и приютившую его женщину. Правда, фрицы недолго отсиживались по хатам: налетели наши партизаны и наделали переполоху. Тогда немцы сожгли все село и жителей куда-то угнали. Коля начал жить «сам по себе». В селе Пришиб его вместе с другими жителями, как скот, заперли в загон, для отправки в Германию. Часовым не стоялось на морозе, и Коле удалось бежать. Но здесь, в Петровском, его схватил комендантский патруль. Допрашивали, били, морили голодом...

— Неужели не возьмете меня в часть, чтобы мне с ними рассчитаться? — закончил свой рассказ Коля.

Лейтенант велел накормить Колю и обещал подумать.

А на другой день, подумав, сказал:

— Мал ты еще воевать. Немцев мы прогнали, будешь теперь учиться. Советская власть тебе поможет.

Но Коля пришел еще и еще.

И вот, наконец, он — связной при командире стрелковой роты.

Однажды его послали с донесением в штаб полка. Но произошло перемещение наших наступавших войск, и Коля отстал от своей части.

Теперь Коле было уже легче упросить командование взять его в артразведку. Его направили в тыл дивизиона. Обули, одели, как полагается бойцу, и затем поручили заботам опытного разведчика ефрейтора Рыбакова.

— Анатолия Федоровича я всю жизнь буду вспоминать, — говорит Коля, — потому что был он мне отцом родным.

С этой артиллерийской частью Коля Горбунов прошел с боями через всю Украину.

Ефрейтор Рыбаков стал брать с собой Колю и на более трудные дела.

Однажды, летом третьего года войны разведчики были направлены для корректировки нашего огня в тыл немцев.

Выбрав темную ночь, они перешли линию фронта, но, перерезая проволочные заграждения, наткнулись на секрет противника. Нужна была большая выдержка, чтобы раствориться в темноте, исчезнуть без выстрела, не нарушая наказа командира.

Эту выдержку, понимание задачи и разведческую сноровку проявил и Коля, впоследствии заслуживший в этот раз скупую солдатскую похвалу своего учителя — ефрейтора Рыбакова.

В боях и походах постигал Коля сложное искусство артиллерийской разведки. Он учился распознавать и уточнять расположение частей, техники и укреплений противника с тем, чтобы вызывать на них сокрушительный огонь нашей артиллерии.

Верную его службу родине правительство отметило высокой наградой: орденом «Красная Звезда» и медалями «За боевые заслуги», «За победу над Германией в Великой Отечественной войне 1941—1945 гг.» и «За взятие Будапешта».

На боевом пути юного разведчика — от Харьковщины через Украину, Молдавию, в Румынию, Венгрию и Австрию — было немало замечательных эпизодов.

Сегодня Коля охотно рассказывает о них своим товарищам в интернате завода «Руда», где он воспитывается, учащимся 13-й Кемеровской школы, где он продолжает прерванное войной образование. Есть о чем рассказать начальнику штаба дружины Коле Горбунову и своим пионерам.

...Листая учебник географии, он подолгу останавливается на страницах, рассказывающих о Венгрии и Австрии. Страницы эти наполнены особым содержанием: в его памяти воскресают темные воды Дуная со зловещими отблесками горящей Буды, встают перед глазами ажурные дворцы Вены, пробитые немецкими снарядами, вспоминаются развалины Секешфехервара...

И, как достойная награда, вспоминается светлый праздник Победы. Коля Горбунов встретил его в Австрийских Альпах в городе Граце, с оружием в руках, как и подобает воину героической армии Советов, отстаивающему честь и независимость своей родины.

С. ТОКАРЕВИЧ.

Пионеры и школьники Кузбасса принимали самое активное участие в подготовке и проведении выборов в Верховный Совет РСФСР. Они обслуживали агитпункты, выступая в концертах художественной самодеятельности, помогали организовать собрания избирателей, уточнять списки и т. п.

26 января пионеры 4-й Кемеровской женской школы организовали лыжный агитпоход в село Комиссарово. Они привезли с собой избирательные брошюры, плакаты, лозунги. Колхозники тепло встретили юных лыжников.

На снимке: агитпоход лыжниц 4-й Кемеровской школы.

Фото И. Малышевского.

★ ★ ★

В походах по родному Кузбассу

Что может быть интереснее и заманчивее туристского похода! Какие ценные качества, сколько полезных навыков приобретается в путешествии по родному краю.

А как хорошо бывает на привалах после трудного и долгого перехода, как крепок сон на мягкой постели из душистых пихтовых веток в дремучей тайге!

Быстро крепнет дружба между участниками похода, они привыкают делить трудности, заботиться друг о друге. Даже шаг туристов становится особенно четким и дружным. Их всегда можно отличить, когда, как бы крепко спаянной цепочкой, они продвигаются по таежной тропинке.

Прошлым летом в туристских походах и путешествиях побывало свыше 10 тысяч пионеров и школьников Кузбасса. Туристы прошли за лето 18.800 километров. Они побывали в 1165 сибирских поселениях, знакомясь с историей, хозяйством, бытом края.

Особенно успешно прошли походы об'единенной группы кемеровских и сталинских школьников, отряда Сталинской школы-семилетки № 40 и детдома № 2. Туристы побывали в Горной Шории, поднимались на самую высокую в нашем крае гору Пустаг, собрали коллекции горных пород, гербарии, принесли интересные записи и дневники.

Калзагайская группа юных туристов обнаружила залегания гранита и слюды, участвовала в сборе витаминизного сырья. Руководитель этой группы Саша Игонин награжден почетной грамотой облисполкома. Сейчас калзагайцы вновь готовятся к походу.

Пионеры и школьники Кузбасса этим летом совершат десятки новых походов, чтобы еще лучше изучить родной край, ознакомиться с его природными богатствами и помочь их освоению.

П. ЧЕПКАСОВ,
директор областной детской туристской станции.

Долг пионера

По улице шахтерского города пронеслась автомашина, поднимая столб серого снега. Не успел кузов ее скрыться за поворотом, как несколько мальчишек на коньках бросились вдогонку, цепляясь за нее длинными железными крючками. За этой картиной наблюдали другие ребята, остановившиеся на тротуаре.

— Опять Колька из шестого «Б» отличается, — озабоченно вглядываясь в толпу, проговорил один из них.

— Идем, позовем его с собой, — посоветовал другой, торопливо направляясь к конькобежцам.

Мальчик, поведение которого обеспокоило товарищей, приготовился к обороне. Придумывая подходящие слова для оправдания, он ожесточенно подкручивал веревки у коньков.

— Коль! Идем с нами в Дом пионеров, — без предисловий приступили к делу ребята.

— А чего там? — насторожился тот, явно удивленный неожиданным оборотом дела.

— Сегодня там костер, вечер занимательной математики.

— С математикой справлюсь как-нибудь один, — отчужденно проговорил мальчик, пускаясь прочь.

Однако предложение товарищей разжигало любопытство. «Должно быть, интересно будет», — вертелось в голове. В сумерках Коля незаметно прошмыгнул среди ребят в клуб. Затаив дыхание, он жадно слушал затейников.

Как сад живых цветов, расселись ребята в красных галстуках. Сколько хороших, новых друзей можно было бы здесь найти.

— Завтра, ребята, здесь будет встреча пионеров с героем Отечественной войны, — раздался звонкий голос вожатого. И Коля, недовольный тем, что вечер уже закончился, медленно побрел к вешалке.

Назавтра он явился первым встречать героя. Сколько вопросов нес он этому человеку!

А когда знакомые старшеклассники из 32-й школы Чернов, Сазко и Рютель представали перед ним на сцене в спектакле «Мнимый больной», у Коли часто забилось сердце.

В антракте Коля с ребятами вошел в новый зал. Здесь он увидел длинную галлерею детских рисунков. Это — выставка лучших работ кружка изобразительного искусства. Замелькали знакомые имена под рисунками. На первом плане — портрет самого любимого, дорогого человека для всех советских детей — Иосифа Виссарионовича Сталина.

И вот вновь зрительный зал пайт до отказа. Говорит еще не старый человек в военной форме, с орденами на груди:

— Двадцать пять лет тому назад я тоже был пионером. Тогда Владимир Ильич Ленин наказывал нам учиться, учиться и учиться. И мы, представители первого поколения пионеров, упорно овладевали знаниями, затем становились комсомольцами, членами коммунистической партии большевиков. На дорогах войны я встречал, — продолжал он, — много ребят, которые беззаветно отдавали свою жизнь, защищая красный галстук, — символ свободы и независимости нашей родины. Учиться на отлично, мужественно преодолевать трудности, помогать старшим — долг каждого из вас.

И Коля всем своим существом чувствовал, что слова эти относятся и к нему.

А. ЛИЩЕНКО,
г. Анжеро-Судженск.

25 лет пионерской организации

Большевистская партия всегда видела будущее страны в нашей молодежи и детях. Даже в самые трудные для нашего молодого государства дни она проявляла исключительную заботу о детях, о их воспитании в коммунистическом духе, в духе заветов В. И. Ленина.

Двадцать пять лет назад — в феврале 1922 года — были созданы первые отряды детской коммунистической организации юных пионеров. Она была призвана прививать детям глубочайшую преданность родине, любовь к своему народу, стремление прилежно учиться прививала сознательное отношение к труду, настойчивость в преодолении трудностей, навыки общественно-полезной работы.

Пионерские отряды создавались, главным образом, при фабриках, заводах и других предприятиях, где были комсомольские организации, где были кадры руководителей и где сами рабочие помогали в воспитании детей.

С самого начала пионерская организация стала массовой организацией советских детей. В мае 1924 года в Москве проходил XIII с'езд нашей большевистской партии, первый с'езд после смерти В. И. Ленина. Пионеры пришли на Красную площадь, чтобы у гроба вождя и учителя дать с'езду партии клятву верности заветам Ильича. К этому времени в рядах пионеров было 200 тысяч детей.

В 1925 году ЦК ВКП(б) принял специальное постановление «О пионерском движении», в котором дал директиву обратить серьезное внимание на усиление и улучшение качества воспитательной работы. Четко была определена основная задача пионерской организации — повышение успеваемости пионеров в школе и налаживание их учебы.

В пионерских организациях воспитывались лучшие помощники партии и комсомола. Юные пионеры оказывали посильную помощь стране в ее борьбе с врагами. Навсегда останутся в памяти у пионеров имена Павлика Морозова и Павлика Семенова.

Активно участвовали пионеры в создании нового социалистического хозяйства. На полях колхозов и на фермах, на пришкольных участках трудились юные пионеры. Мамлакат Нахангова, Барасби Хамгоков вместе со взрослыми участвовали во Всесоюзном слете передовиков сельского хозяйства и были награждены орденами.

Нигде, ни в одной стране мира, дети не пользуются такой всенародной любовью, такой заботой, как в Советском Союзе.

Ежегодно летом открываются у нас тысячи пионерских лагерей в лучших местах нашей страны. В Кемеровской области только в течение 1943—1946 гг. работало 260 пионерских лагерей. В них и на оздоровительных площадках отдохнуло свыше 200 тысяч детей, в том числе более 150 тысяч детей фронтовиков.

Летом 1929 года в Москве состоялся первый Всесоюзный слет пионеров. Со всех концов страны собралось от 6 до 7 тысяч ребят в красных галстуках. Они рассказывали о своей учебе, о том, как они помогают взрослым в их работе на полях и заводах.

Радостно и весело жила советская детвора, покой которой охраняла доблестная Советская Армия. Но пробил суровый для родины час. Война явилась серьезной проверкой для всех граждан нашей страны — больших и маленьких. Она показала, что в рядах пионерской организации выросли достойные сыны родины — Николай Гастелло, Виктор Талалихин, Зоя Космодемьянская, Саша Чекалин, Александр Матросов и многие другие.

Еще совсем недавно они носили красный галстук, пели звонкие пионерские песни, сидя у ярких костров...

Никогда не забудется светлое имя Коли Леонтьева, тринадцатилетнего пионера из гор. Луги. Колю поймали двуногие звери и стали выпытывать, где находится его старший брат — партизан. Но, помня свое пионерское слово, Коля молчал. Страшные муки перенес маленький герой, но в его окровавленном, измученном теле билось большое сердце настоящего бойца. Ни одного слова не вырвали гитлеровцы из уст Коли Леонтьева. И тогда они закололи его штыками.

Никогда не забудут советские люди подпольщиков-комсомольцев из шахтерского города Краснодона. Олег Кошевой, Ульяна Громова, Люба Шевцова, Володя Тюленин — все они были воспитанниками краснодонской пионерской организации.

Советские пионеры и школьники проявляли свой героизм не только на фронтах Великой Отечественной войны. Во всех уголках нашей родины — в солнечной Грузии и далекой Сибири, в Кузбассе — вся жизнь наших людей была неразрывно связана с фронтом.

В дело разгрома врага вложили свою лепту и пионеры Кузбасса. Они принимали активное участие в сборе средств на вооружение и постройку боевых машин для Красной Армии, в сборе и отгрузке металлолома, работали на полях колхозов и подсобных хозяйств промышленных предприятий, помогали семьям фронтовиков.

О славных тимуровцах, советских ребятах, превративших игру в большое полезное дело, знает вся страна. Быть такими, как тимуровцы, стало стремлением каждого пионера. В школах и детских домах области насчитывалось около 10 тысяч пионеров-тимуровцев. Многие тимуровцы получали от фронтовиков письма, полные благодарности за проявленную заботу о их семьях.

Сегодня пионерская организация нашей области насчитывает свыше 55 тысяч пионеров, об'единенных в 558 пионерских дружин. В течение прошлого года пионерские дружины области рекомендовали в комсомол 933 лучших своих пионера.

Интересна и содержательна работа пионерских дружин Сталинска, Анжеро-Судженска, Ленинска-Кузнецкого, Кемерово, Гурьевска, районов Кузнецкого, Ленинск-Кузнецкого и Топкинского. Как правило, успеваемость пионеров в школе значительно выше, чем успеваемость остальных учащихся.

Во всех школах в этом году прошли сборы, посвященные вручению нагрудных пионерских значков, Дню Сталинской Конституции, памяти писателя Гайдара, торжественные костры, посвященные 67-летию со дня рождения товарища Сталина, памяти Зои Космодемьянской и другие.

Хорошо работают пионерские дружины школ №№ 42 и 19 гор. Кемерово. Советы этих дружин и отрядов организуют коллективные чтения газет «Пионерская правда» и «Комсомольская правда», посещение кино с последующим обсуждением прочитанного и просмотренных фильмов. Отлично провели сбор, посвященный 67-летию товарища Сталина, пионеры средней школы № 42.

В период подготовки и проведения выборов в Верховный Совет РСФСР пионеры оказали большую помощь избирательным участкам в оформлении помещений, в приглашении избирателей на собрания, в уточнении списков. Они обслуживали художественной самодеятельностью избирательные участки и агитпункты.

Дружина Кемеровской женской школы № 42 рекомендовала в этом году 43 лучших пионера в комсомол. На слете, посвященном 25-летию пионерской организации, этой дружине было вручено переходящее красное знамя горкома ВЛКСМ.

Юные пионеры знают, что все большие и малые дела очень важны для нашей родины. Вместе с ленинским комсомолом они хотят активно участвовать в осуществлении новой сталинской пятилетки.

Дело чести каждого юного пионера — стать достойной сменой старому поколению большевиков, славному авангарду советской молодежи — ленинско-сталинскому комсомолу.

А. КАБИНА,
зам. зав. отделом школ и пионеров обкома ВЛКСМ

СКРОМНЫЙ КРАСНЫЙ ГАЛСТУК

Стать настоящим большевиком — вот что было идеалом нашей жизни в 1925 году. Тогда я была пионеркой, и все наши детские помыслы были направлены на то, чтобы каждый вырастал отважным патриотом.

Мы занимались в школьном санитарном кружке. Хоть и смутно, но каждый из нас представлял, что когда-нибудь настанет грозный час встречи с врагом и в жестокой схватке многие наши лучшие люди прольют свою кровь. И мы готовились стать настоящими санитарами.

Наши пионерские дружины росли с каждым годом. И, когда мы свои красные галстуки передали другим, получив взамен маленькие дорогие книжечки — комсомольские билеты, — мы продолжали вести практические занятия. Одни противогазы, делали дальние походы, упражнялись в перевязке раненых.

И вот, через несколько лет, в дни Великой Отечественной войны, будучи врачом на фронте и крепче прижимая к груди партбилет, я с благодарностью вспоминала скромные красные галстучки и время, когда в детскую душу были посеяны зерна самых сильных человеческих чувств — беззаветной преданности Родине и великому Сталину.

А. ЕМЕЛЬЯНОВА,
врач-невропатолог.

Опровержение ТАСС

Китайские газеты «Даганбао» и «Нанкинжаньбао» опубликовали на-днях сообщение из Мукдена о том, что якобы в Дальний прибыло три военных корабля с китайскими коммунистическими войсками и что большое количество боеприпасов перебрасывается морским путем из Дальнего и Порт-Артура в Чифу для войск китайской компартии, находящихся в южной части провинции Шаньдун.

ТАСС уполномочен заявить, что указанное сообщение является вымышленным от начала до конца.

В Совете Безопасности

НЬЮ-ЙОРК, 19 февраля. (ТАСС). На вчерашнем утреннем заседании Совета Безопасности обсуждалась английская жалоба на Албанию по поводу инцидента в проливе Корфу. Председатель Совета Ван Лангенхове пригласил албанского представителя Капа, прибывшего в Нью-Йорк 15 февраля, занять место за столом Совета. Выступивший на заседании представитель Англии Кадоган посвятил большую часть своего заявления попытке доказать утверждения Англии, что Албания несет ответственность за повреждение на минах двух английских кораблей в проливе Корфу 22 октября 1946 года. По словам Кадогана, после того, как англичане сообщили о взрывах Средиземноморскому совету Международной организации по контролю над разминированием минных полей в европейских водах, Центральный совет 1 ноября единогласно решил, что северная часть пролива Корфу должна быть вновь протралена при первой благоприятной возможности.

Анализируя переписку по этому вопросу между Англией и Албанией, Кадоган заявил, что Албания не протестовала против траления мин, если оно будет проведено вне албанских территориальных вод, но указала, что будет считать подобную деятельность в албанских водах нарушением албанской национальной целостности. Кадоган сказал, что он считает этот ответ не имеющим смысла. Затем Кадоган заявил, что, по определению экспертов, мины, на которых подорвались английские корабли, являются германскими типа «У», и утверждал, будто минные поля были созданы 6 месяцев назад или позднее.

Далее Кадоган заявил, что английское правительство требует от Албании извинения и выплаты компенсации за гибель людей и собственности. По словам Кадогана, он не может представить свидетелей, чтобы доказать, что Албания заложила мины. Однако он утверждал, что «рассмотрение некоторых обстоятельств» свидетельствует об ответственности Албании.

После этого Кадоган заявил, что английское правительство довело этот спор до сведения Совета Безопасности на основании 35-й статьи Устава, так как попытка урегулирования его посредством дипломатической переписки, к сожалению, окончилась провалом. Кадоган просил учесть эту попытку при урегулировании и рекомендовать на основании 36-й статьи Устава урегулирование спора посредством прямых переговоров после установления фактов, без чего подобные прямые переговоры не могут быть успешными.

После выступления Кадогана председатель об'явил, что Совет продолжит рассмотрение жалобы Англии 19 февраля.

НЬЮ-ЙОРК, 19 февраля. (ТАСС). Совет Безопасности на своем вечернем заседании 18 февраля продолжал обсуждение доклада комиссии по контролю над атомной энергией. В начале заседания делегат Советского Союза Громыко представил документ, содержащий специальные поправки и дополнения к этому докладу. Громыко заявил, что он предложил поправки и дополнения, основываясь на предположении, что Совет Безопасности в настоящее время примет решение только по выводам и рекомендациям комиссии по контролю над атомной энергией, используя остальную часть доклада в качестве основы. Если Совет решит рассмотреть не только выводы и рекомендации, но и остальную часть доклада в настоящее время, то советская делегация представит другие поправки и дополнения к этой части.

После Громыко выступил польский делегат Михаловский, который сделал общее заявление о позиции Польши в отношении доклада комиссии по контролю над атомной энергией. Михаловский заявил, что попытки использовать атомную энергию для мирных целей игнорируются из политических соображений в момент, когда отсутствие топливной энергии парализует жизнь и работу сотен миллионов людей, испытывающих послевоенные экономические трудности. «Монополистический подход к атомной энергии в одной стране, — заявил польский делегат, — отвлекает все другие страны от научной работы, требуемой для использования атомной энергии в мирных целях, и вызывает гонку в области изобретательской работы для военных целей».

Михаловский заявил, что нигде в мире и никогда преследования за преступление и наказание не предшествовали установлению принципов поведения человека. Поэтому, прежде чем Об'единенные нации могут создать систему контроля и инспекции, они должны об'явить вне закона производство и владение атомным и всеми другими видами оружия массового уничтожения. Подчеркнув необходимость обеспечения единогласия в Совете Безопасности для того, чтобы достичь плодотворного разрешения проблемы атомной энергии, Михаловский предложил установить следующую последовательную процедуру создания международного контроля над атомной энергией: во-первых, конвенция, запрещающая производство атомного и других видов оружия массового уничтожения, и отказ от использования атомной энергии в военных целях; во-вторых, уничтожение существующих запасов атомного и других видов оружия массового уничтожения; в-третьих, создание международной системы контроля и инспекции; в-четвертых, создание международного органа, который должен содействовать использованию атомной энергии для мирных целей во всех странах.

После этого председатель Ван Лангенхове, приведя заявление Громыко о том, что он предполагает, что Совет вынесет решения только по общим выводам и рекомендациям доклада комиссии по контролю над атомной энергией, предложил, чтобы Совет определил порядок рассмотрения доклада об атомной энергии. За этим последовало длительное обсуждение процедуры.

Во время обсуждения вопроса о процедуре делегат США Остин заявил, что доклад комиссии по контролю над атомной энергией может подвергнуться критике, но в него нельзя вносить поправки, ибо возможность для внесения поправок была предоставлена, пока комиссия по контролю над атомной энергией подготовляла свой доклад.

После того, как несколько других делегатов сделали различные предварительные замечания о процедуре, Совет согласился с предложением председателя отложить дальнейшее обсуждение до 20 февраля.

ЗАЯВЛЕНИЕ ГРЕЧЕСКИХ ДЕМОКРАТИЧЕСКИХ ДЕЯТЕЛЕЙ КОМИССИИ СОВЕТА БЕЗОПАСНОСТИ

АФИНЫ, 19 февраля. (ТАСС). На заседаниях комиссии Совета Безопасности по расследованию ситуации на северных границах Греции 18 февраля были заслушаны представители греческой генеральной федерации труда, социалистической партии ЭЛД и партии левых либералов.

Представитель генеральной федерации труда Папаригас нарисовал перед членами комиссии картину преследований профсоюзов в Греции и привел многочисленные примеры арестов, ссылок и убийств из-за угла деятелей профсоюзного движения. Папаригас огласил ряд документов, показывающих, что люди, которых правительство хочет навязать профсоюзам в качестве лидеров вместо руководства, законно избранного с'ездом профсоюзов, являлись в прошлом сотрудниками немецко-фашистских оккупантов. Перечислив антирабочие законы, принятые и применяемые правительством, Папаригас подчеркнул, что нынешний режим в Греции не имеет никакой опоры в народе. Власть реакционной клики, сказал он, была навязана греческому народу иностранной интервенцией. Попытки этой реакционной клики истребить все живые силы греческой демократии являются действительной причиной волнений в Греции.

«Как избранные руководители профсоюзного движения в Греции, — продолжал Папаригас, — мы категорически заявляем, что рабочие члены нашей федерации, которые ушли в горы, были самоотверженными борцами сопротивления и проявили во время оккупации высокий патриотический дух. Тот же дух патриотизма вдохновляет их и теперь, и только опасность, угрожающая их жизни, заставила их уйти в горы. Всякое иное утверждение о причинах, побуждающих их к вооруженному сопротивлению, является клеветой врагов демократии и свободы греческого народа».

Папаригас передал комиссии Совета Безопасности меморандум руководства профсоюзов и ряд документов.

Генеральный секретарь социалистической партии ЭЛД Циримокос заявил, что тревожное положение в Северной Греции вызвано теми же причинами, что и тревожное положение во всей стране, а именно нарушением соглашения, заключенного в Варкизе, и созданием в Греции антинародного режима с его политикой террора по отношению к демократам. Циримокос указал, что в Греции даже самый факт участия в движении сопротивления считается преступлением «как будто в Грецию вернулись гитлеровцы». Поголовное преследование, сказал Циримокос, поставило перед бойцами сопротивления выбор между тюрьмой и ссылкой или сопротивлением, «и многие из них избрали тропу, которая была проложена во время национально-освободительной борьбы 1821 и 1942 годов и которая ведет в горы». Циримокос подчеркнул ответственность Англии за положение в Греции, созданное в результате поддержки, которую англичане оказывают греческой реакции. Нам говорят, сказал Циримокос, что англичане обеспечивают неприкосновенность Греции, но пребывание их войск означает потерю национальной независимости всей страны. Наоборот, удаление их из Греции устранило бы причины конфликтов между Грецией и ее соседями.

Представитель партии левых либералов генерал Григориадис также заявил, что партизанская борьба, которая ведется по всей Греции, является естественной реакцией на террор монархических банд, сотрудничающих с правительством. Григориадис уделил особое внимание роли англичан, которые, по его словам, ответственны за все, что делается в Греции.

Позднее состоялось закрытое заседание комиссии Совета Безопасности, на котором обсуждалось письмо командования демократической армии (т. е. всех партизанских сил Греции), доставленное депутатом английской палаты общин Томасом, недавно побывавшим в районах, занятых партизанами. В этом письме, подписанном командующим Маркосом, говорится, что командование партизан готово в любой момент принять представителей комиссии и что всем партизанским частям отдан приказ облегчать движение и работу членов комиссии в контролируемых партизанами районах. Далее в письме говорится, что если комиссия найдет возможным, Маркос готов выехать на место работы комиссии, чтобы изложить точку зрения командования демократической армии по вопросам, являющимся об'ектом расследования комиссии.

Комиссия решила обсудить вопрос о приглашении или посещении командования партизан после переезда в Салоники, где комиссия будет продолжать свою работу. Часть членов комиссии уже выехала в Салоники.

Опровержение греческого правительства

АФИНЫ, 18 февраля. (ТАСС). Большинство афинских газет опубликовало сегодня следующее опровержение греческого правительства:

«Правительство сообщает, что содержащиеся в докладах директора полиции второго класса Пициоса и появившиеся в прессе сведения:

во-первых, о том, что советское посольство и югославская миссия якобы передали греческой компартии 300 миллионов драхм для организации групп, предназначенных для сближения с членами комиссии по расследованию с момента прибытия последней в Грецию;

во-вторых, о том, что в СССР якобы было изготовлено долларов на сумму в 1 миллиард, из которых 500 тысяч были посланы в Грецию для усиления партизанского движения;

являются ложными и лишенными какого бы то ни было основания».

На заседании польского сейма

ВАРШАВА, 18 февраля. (ТАСС). Сегодня состоялось заседание сейма. Был заслушан доклад представителя специально созданной сеймом комиссии Яроша по разработке малой конституции, т. е. закона об организации верховной власти Польской республики. На время перерыва в работе сейма с 8 по 18 февраля, сказал Ярош, комиссия рассмотрела проект малой конституции, представленный депутатскими фракциями польской рабочей партии (ППР) и польской социалистической партии (ППС). В своей работе комиссия руководилась желанием закрепить конституционно новую форму верховной государственной власти, отражающую коренные завоевания польской демократии. Учитывая опыт Крайовой Рады Народовой, которая, как констатировал сейм, хорошо послужила народу, проект предусматривает создание специального органа — Государственного Совета, наделенного функциями президиума Крайовой Рады Народовой. Внесенный на рассмотрение проект, говорит Ярош, был единодушно одобрен членами комиссии, за исключением представителей партии Миколайчика — ПСЛ, которые, в противовес проекту малой конституции, внесли предложение полностью придержаться мартовской конституции 1921 года. Это предложение большинством членов комиссии было отклонено, ибо оно не отвечает требованиям современной польской действительности и не учитывает огромного опыта, накопленного польской демократией.

Ярош зачитал проект малой конституции с внесенными в него поправками, после чего сейм перешел к его обсуждению.

Югославский народ требует воссоединения Словенской Каринтии

БЕЛГРАД, 18 февраля. (ТАСС). Как передает белградское радио, югославское правительство получает все новые и новые телеграммы, в которых трудящиеся страны требуют справедливого решения вопроса о каринтских словенцах, т. е. воссоединения Словенской Каринтии с Федеративной Народной Республикой Югославии. Молодежь одного района Воеводины в своей телеграмме подчеркивает, что, несмотря на долголетнюю борьбу каринтских словенцев за свое освобождение, в настоящее время в Каринтии снова свирепствует террор, направленный против словенского населения. Молодежь выражает свою глубокую солидарность с героической молодежью Каринтии и приветствует меморандум правительства Югославии заместителям в Совете министров иностранных дел в Лондоне.

Во всех городах и селах Словении проводятся массовые митинги, на которых народ единодушно выражает свое желание воссоединения Словенской Каринтии с Федеративной Народной Республикой Югославии. В резолюциях, посланных маршалу Тито, краевому комитету освободительного фронта Словенской Каринтии, главе югославской делегации в Лондоне и заместителям в Совете министров иностранных дел, население с негодованием осуждает преступления, совершенные австрийскими гитлеровцами в Словении во время войны, и терпимое отношение нынешних австрийских властей в Словенской Каринтии к военным преступникам. В другой телеграмме на имя маршала Тито говорится, что словенский народ будет счастлив лишь тогда, когда с ним воссоединятся его братья из Словенской Каринтии. Члены профсоюзной организации в своей резолюции, посланной заместителям в Совете министров иностранных дел, также требуют воссоединения Словенской Каринтии и словенской части Истрии с матерью-родиной.

Подобные резолюции приняты участниками многих митингов, состоявшихся в Словении.

ПРИГОВОР ПО ДЕЛУ ГИТЛЕРОВСКИХ ВОЕННЫХ ПРЕСТУПНИКОВ В БЕЛГРАДЕ

БЕЛГРАД, 18 февраля. (ТАСС). Суд огласил приговор по делу бывшего генерал-полковника гитлеровской армии Александра Лера и других гитлеровских преступников. Александр Лер приговорен к расстрелу, а остальные подсудимые — Ганс Фортнер, Август Шмиттубер, Фриц Найдгольд, Иозеф Киблер, Гюнтер Трибукайт, Адельберт Лонгар приговорены к смертной казни через повешение. Дело подсудимого Герхард выделено на дополнительное расследование.

Комментируя решение суда, газета «Политика» пишет: «Приговор, который наш народный суд вынес группе немецких и австрийских преступников во главе с бывшим генералом Лером, является выражением высшей справедливости... Искореняя остатки фашизма, наши народы тем самым способствуют укреплению подлинной демократии и справедливого мира во всем мире. Наказывая военных преступников, Югославия доказывает, что она является одной из стран, которые точно и последовательно выполняют обязательства, принятые на себя во время войны».

ОБВИНИТЕЛЬНОЕ ЗАКЛЮЧЕНИЕ ПО ДЕЛУ ПЕРВОЙ ГРУППЫ УЧАСТНИКОВ АНТИРЕСПУБЛИКАНСКОГО ЗАГОВОРА В ВЕНГРИИ

БУДАПЕШТ, 18 февраля. (ТАСС). Народная прокуратура закончила составление обвинительного акта в отношении первой группы участников антиреспубликанского заговора. Главным участникам заговора — Донат Дьедь, Дальноки Вереш Лайош, Сентивани Домокош, Андраш Шандор, Сентимиклош Иштван, Арань Балинт, Киш Кароль, Хедер Ярош, Шовари Тиамер и Фюлеп Йожеф пред'явлено обвинение как инициаторам и руководителям движения, направленного к свержению демократической республики. Офицер авиации Майорош Янош обвиняется в активном участии в этом движении; майор генерального штаба Варкони обвиняется в том, что он не выполнил своей обязанности известить государственные органы об имеющемся антиреспубликанском движении.

В заключительной части обвинительного акта народная прокуратура просит коллегию народного суда вынести участникам антиреспубликанского заговора смертный приговор.

ГОЛЛАНДСКОЕ ПРАВИТЕЛЬСТВО УСИЛИВАЕТ БОРЬБУ ПРОТИВ ИНДОНЕЗИИ

НЬЮ-ЙОРК, 16 февраля. (ТАСС). Как передает из Гаги корреспондент газеты «Нью-Йорк таймс», голландское правительство намерено закупить в США военное снаряжение для борьбы против индонезийцев, однако опасается, что американское общественное мнение осудит такого рода сделку, что «значительно затруднит для Вашингтона официальное утверждение ее».

Корреспондент указывает, что голландские официальные круги пытаются обеспечить поддержку голландской политики со стороны США. Корреспондент приводит интервью главнокомандующего голландскими войсками в Индонезии генерал-лейтенанта Спора, в котором он заявил, что голландское командование намерено предпринять крупные военные операции для того, чтобы ликвидировать сопротивление индонезийцев. «В настоящее время, — заявил Спор, — мы имеем в Индонезии в общей сложности 100 тыс. солдат, чего вполне достаточно для выполнения нашей задачи».

Корреспондент пишет, что генерал Спор согласился с тем, что находящиеся сейчас в Индонезии голландские войска неохотно выполняют свои обязанности.

ОБНАРУЖЕНИЕ ПЕРЕДАТЧИКОВ В ЛАГЕРЕ ДЛЯ НЕМЕЦКИХ ВОЕННОПЛЕННЫХ

ПАРИЖ, 18 февраля. (ТАСС). Органы охраны казармы Доменилль (город Периге), в которой заключено около 50 немецких военнопленных, обнаружили подпольные передатчики. Посредством этих передатчиков военнопленные осуществляли связь с франкистской Испанией. Охрана захватила также список лиц, которые содействовали переезду в Швейцарию бежавших военнопленных. Около 12 военнопленных, уличенных в установке этих передатчиков и в подпольных передачах, переданы в руки властей.

ЗАПРЕЩЕНИЕ ВИКТОРУ ЭММАНУИЛУ III И УМБЕРТО II ПРОЖИВАТЬ В ИТАЛИИ

ПАРИЖ, 19 февраля. (ТАСС). Как передает агентство Франс Пресс из Рима, законопроект, запрещающий бывшим королям Виктору Эммануилу III и Умберто II проживать на территории Итальянской республики, одобрен Советом министров и передан на рассмотрение Учредительного собрания.

СОВМЕСТНЫЕ УЧЕБНЫЕ ОПЕРАЦИИ АНГЛИЙСКИХ, АМЕРИКАНСКИХ И КАНАДСКИХ ВООРУЖЕННЫХ СИЛ В ПРОВИНЦИИ БРИТАНСКАЯ КОЛУМБИЯ

ОТТАВА, 18 февраля. (ТАСС). В последнем номере журнала «Канадиен трибюн» сообщается, что соединение английского морского флота присоединилось к соединениям армейских, военно-морских и военно-воздушных сил Канады — США, которые проводят на севере провинции Британская Колумбия испытания военно-морского, армейского и военно-воздушного оборудования. 30 офицеров и матросов английского флота совместно с личным составом канадского авианосца «Уоррриор» испытывают английские истребители с реактивными двигателями типа «Си Айр», «Спитфайр» и «Файерфлай». Корреспондент сообщает, что во время испытаний, о ходе которых до сих пор ничего не сообщается, проводятся эксперименты с ракетным оружием, пушками, пулеметами и другим снаряжением.

ОТКРЫТИЕ С'ЕЗДА НАРОДНЫХ КОМИТЕТОВ СЕВЕРНОЙ КОРЕИ

ПХЕНЬЯН, 18 февраля. (ТАСС). 17 февраля в 2 часа дня открылся с'езд Народных Комитетов Северной Кореи. На с'езде присутствуют 1.159 делегатов, из них 158 женщин.

На первом заседании с'езд утвердил повестку дня и избрал мандатную комиссию для проверки полномочий делегатов.

18 февраля с'езд заслушал и утвердил доклад мандатной комиссии. Затем с'езд заслушал доклад секретаря временно о Народного комитета Северной Кореи Кан-Нак-ук о законах, принятых временным Народным комитетом за период его деятельности с февраля 1946 года. В прениях по докладу выступило 11 человек. Все выступавшие единодушно одобряли законы, принятые временным Народным комитетом.

На заседании с'езда были зачитаны приветствия от народно-демократического фронта Южной Кореи, а также от командующего советскими войсками в Северной Корее, генерал-полковника Чистякова.

С'езд продолжает свою работу.

ЗАЯВЛЕНИЕ БЕВИНА В ПАЛАТЕ ОБЩИН ПО ВОПРОСУ О ПАЛЕСТИНЕ

ЛОНДОН, 18 февраля. (ТАСС). Как передает агентство Рейтер, английский министр иностранных дел Бевин об'явил в палате общин 18 февраля о решении Англии передать вопрос о Палестине на рассмотрение организации Об'единенных наций.

В Советской Армии. Герои Советского Союза майор Субботин (справа) и майор Усанов — слушатели командного факультета Артиллерийской Академии имени Ф. Э. Дзержинского в специальной лаборатории готовятся к занятиям. (Фотохроника ТАСС).

Подготовка к XXIX годовщине Советской Армии

На предприятиях и в учреждениях г. Кемерово началась подготовка к XXIX годовщине Советской Армии.

На шахтах, предприятиях и в учреждениях Рудничного района 22 и 23 февраля состоятся торжественные собрания, посвященные знаменательному юбилею. На эти собрания из числа районного партийного актива докладчиками выделены 15 коммунистов.

В День Советской Армии большая группа агитаторов рудника проведет на бывших избирательных участках и на квартирах шахтеров беседы на темы: «Исторические победы Советской Армии на фронтах борьбы против немецких захватчиков и японских империалистов», «Ленин и Сталин — организаторы Советской Армии».

Все средства, полученные клубами рудника в день праздника от постановок, поступят на оказание помощи семьям погибших фронтовиков.

Ценную инициативу проявили горняки шахты «Центральная». Они решили в честь XXIX годовщины Советской Армии отработать сверхурочно одну смену и заработанные средства передать в районный отдел социального обеспечения для оказания помощи семьям погибших фронтовиков. Райком ВКП(б) одобрил это хорошее начинание. Коллективы всех предприятий и учреждений рудника горячо подхватили инициативу горняков шахты «Центральная».

* * *

Парторганизация Кемеровской ГРЭС провела собрание агитаторов. Участники собрания прослушали инструктивный доклад о XXIX годовщине Советской Армии. Все агитаторы на бывших избирательных участках 22 и 23 февраля проведут беседы о славном празднике советских Вооруженных Сил.

Передовые рабочие ГРЭС готовятся отметить день Советской Армии новыми производственными успехами. Коллектив ремонтников котельного цеха обязался на три дня раньше срока завершить ремонт котла № 4.

* * *

Во всех цехах и рабочих общежитиях коксохимического завода в день XXIX годовщины Советской Армии состоятся доклады, посвященные славному юбилею. Партийный комитет завода выделил из состава коммунистов 24 докладчика. Агитаторы проведут беседы из бывших избирательных участках и в агитпунктах. Решено провести в рабочем клубе молодежный вечер, на котором заводской коллектив художественной самодеятельности покажет новую программу.

* * *

Отдел пропаганды и агитации Кемеровского сельского райкома партии провел инструктаж докладчиков, которые выступят с докладами перед колхозниками и рабочими МТС о XXIX годовщине Советской Армии. С этой целью 35 человек из состава партийного и советского актива района выезжают на-днях в колхозы.

По родному Кузбассу

В МУЗЕЯХ СТАЛИНСКА

СТАЛИНСК. (Корр. «Кузбасса»). В Сталинске два музея: городской краеведческий и Дом-музей техники Кузнецкого комбината. В них хранится много интересных документов о пребывании в городе русских писателей-классиков и — в советские годы — руководителей партии и правительства.

В музее техники есть фотоснимки, документы, брошюры, газеты и журналы, рассказывающие о приезде на строительство города угля и металла и «Кузнецкстрой» В. М. Молотова, М. И. Калинина, Г. К. Орджоникидзе, Л. М. Кагановича, К. Е. Ворошилова, А. И. Микояна, А. А. Андреева и поэта Владимира Маяковского.

Экспонаты о жизни в дореволюционном Старо-Кузнецке В. В. Куйбышева, Ф. М. Достоевского, о проезде через город (по пути на Сахалин) А. П. Чехова хранятся в краеведческом музее.

В Кузнецком районе Сталинска сохранился домик Ф. Достоевского, который посещали при приезде в Сталинск Илья Эренбург и другие писатели и журналисты.

АРХЕОЛОГИЧЕСКАЯ НАХОДКА В ШАХТЕ

КИСЕЛЕВСК. (Корр. «Кузбасса»). На Киселевской шахте № 3 в наносных породах, на глубине 15 метров от поверхности, найдена половина большой лобной кости с обломанным рогом какого-то животного.

Породы, в которых обнаружена эта археологическая находка, схожи с отложениями, встречаемыми обычно в руслах бывших рек. Предполагается, что животное, лобная кость которого найдена сейчас в шахте, жило многие столетия назад.

НОВАЯ БАНЯ В ПРОКОПЬЕВСКЕ

Прокопьевский банно-прачечный комбинат открыл новую баню. Это — третья баня, принадлежащая банно-прачечному комбинату.

Жители Зенковского района города Прокопьевска теперь имеют возможность пользоваться хорошей новой баней.

ГОРНЯКИ ИЗУЧАЮТ АНГЛИЙСКИЙ ЯЗЫК

При клубе инженерно-технических работников комбината «Кузбассуголь» организован кружок по изучению английского языка. Кружок разбит на две группы. В нем занимаются инженерно-технические работники комбината.

На-днях будет организована третья группа, в которой будут заниматься инженеры и техники крупнейшей в Кузбассе шахты «Коксовая» имени Сталина.

АГРОТЕХКРУЖОК В КОЛХОЗЕ

ГУРЬЕВСК. (Корр. «Кузбасса»). Готовясь к новому сельскохозяйственному году, члены сельхозартели им. 18 партс'езда по предложению председателя правления Александра Синкина серьезно занялись изучением основ агротехники. Был создан агротехнический кружок, в который вместе с полеводческими бригадирами и звеньевыми вошли молодые пахари, сеяльщики и пожилые колхозники.

Колхозный агротехник Селезнева регулярно раз в неделю проводит с кружковцами занятия по агротехнике.

Кружковцы прослушали беседу о пользе снегозадержания, местных удобрений, о правильной обработке почвы. Особенный интерес вызвала беседа о правильном севообороте и о планах расширения посевов яровых в колхозе.

НА ЛИТЕРАТУРНОЙ «СРЕДЕ»

На очередной литературной «среде» при редакции газеты «Кузбасс», состоявшейся 19 февраля, А. Волошин прочитал первые картины своей пьесы «Дальние горы». Автор рассказал о планах дальнейшей работы над пьесой.

Члены литературной группы сделали ценные замечания о прочитанных картинах и дали ряд советов, которые помогут А. Волошину в его работе над «Дальними горами».

Ответственный редактор А. БАБАЯНЦ.

Кинотеатр «МОСКВА» — 21, 22, 23 февраля — новый художественный фильм — «ОСТРОВ БЕЗЫМЯННЫЙ». Сеансы: 12, 2, 4, 6, 8, 10.

ГОСЦИРК. — Сегодня и ежедневно обновленная программа — ГИМАЛАЙСКИЕ МЕДВЕДИ под руководством артиста Н. В. Вилларс. Начало в 9 час. вечера. Касса открыта с 12 час. дня.

Доводится до сведения, что прием и выдача заказов в типографии издательства «Кузбасс» с 24 февраля будет производиться с 2 часов дня до 5 часов вечера в следующие дни: в понедельник, среду, пятницу и субботу.

Скупка часов и приборов точной механики производится мастерской артели «Химик». Советская, 109.

Кемеровская курортная контора извещает всех граждан, что на март—апрель имеются в продаже путевки и курсовки на курорты Шира, Кавказ, Крыма и Сергиевские минводы.

Обращаться: Трудовая, 76, тел. 17-97.

Гр-н Захаров Петр Васильевич, проживающий — г. Москва, Продольный переулок, д. 1, кв. 30, возбуждает дело о расторжении брака с гр-кой Захаровой Галиной Ильиничной, проживающей — г. Кемерово, Соцгород, д. 55, кв. 12.

Дело слушается в нарсуде 2-го участка Центрального района, г. Кемерово.

Г-н Осипов Павел Григорьевич, проживающий — полевая почта 21239, возбуждает дело о расторжении брака с гр-кой Матюшиной Татьяной Филипповной, проживающей — г. Кемерово, Пролетарская улица, № 66.

Дело слушается в нарсуде 1-го участка Центрального района, г. Кемерово.

Администрация, парторганизация и местком облздравотдела с глубоким прискорбием извещают о смерти старейшего работника здравоохранения в Кузбассе, зав. Прокопьевским горздравотделом врача Фельдштейн Энты Лазаревны, последовавшей 17 февраля с. г. в городе Прокопьевске.

Администрация и местком облздравотдела с глубоким прискорбием извещают о смерти начальника строительного сектора облздравотдела. Вайнштейна Александра Семеновича, последовавшей 16 февраля с. г. в городе Кемерово, и выражают соболезнование семье покойного.

Госцирку требуется счетовод.

Адрес редакции и издательства: г. Кемерово, ул. Сталина, № 74. Телефоны: ответственного редактора — 2-24; зам. редактора — 4-85; ответственного секретаря редакции — 2-53; отделов партийного и пропаганды — 3-63; промышленности и транспорта — 15-36; сельскохозяйственного — 4-57; культурно бытового — 2-37; отдела писем трудящихся — 11-52; директора типографии — 3-96; отдела об'явлений — 14-21; отдела заказов издательства — 9-35.

ОП00176. г. Кемерово, типография газ. «Кузбасса». Тираж 60.000. Заказ № 284.