ЗАВТРА—ВЫБОРЫ В ВЕРХОВНЫЙ СОВЕТ РСФСР

Пролетарии всех стран, соединяйтесь!

Кузбасс

Орган Кемеровского обкома и горкома ВКП(б) и областного Совета депутатов трудящихся

№ 28 (6012) | 8 ФЕВРАЛЯ 1947 г., суббота | Цена 20 коп.

Товарищи избиратели! Голосуйте за верных сынов и дочерей советского народа, за кандидатов сталинского блока коммунистов и беспартийных

За победу блока коммунистов и беспартийных

Завтра — исторический день в жизни советского гражданина. Завтра — 9 февраля миллионы граждан великой социалистической державы придут к избирательным урнам, чтобы отдать свои голоса за большевистскую партию, советское правительство, за великие идеи Ленина—Сталина. Они отдадут свои голоса тем, кто беззаветно предан вашей Родине. Они отдадут свои голоса величайшему гению современности — товарищу Сталину, человеку, который вместе с Лениным создал большевистскую партию, советское государство, непобедимую Советскую Армию. Они отдадут свои голоса человеку, который спас нашу прекрасную Родину от фашистского рабства и порабощения. С именем товарища Сталина на устах придет советский избиратель к урнам и еще раз продемонстрирует свой высокий патриотический долг, свою беззаветную преданность партии Ленина—Сталина.

В избирательной кампании коммунисты не отгораживаются от беспартийных. Вместе они выдвигали кандидатов в депутаты Верховного Совета РСФСР, вместе договаривались они на предвыборных совещаниях об общих кандидатах, вместе вели агитацию за своих кандидатов и единодушно отдадут свои голоса за кандидатов блока коммунистов и беспартийных.

Ни в одной буржуазной стране, где существуют эксплоататоры и эксплоатируемые, не было и не может быть такого могучего избирательного блока, какой имеется в нашем советском государстве. В блоке коммунистов и беспартийных нашли свое яркое выражение высокие качества советского гражданина, нерушимое морально-политическое единство советского общества, братское сотрудничество многомиллионного и многонационального советского народа. Только в результате победы советского государства и общественного строя, в результате победы социализма в нашей стране, беззаветной борьбы коммунистической партии за интересы широких масс трудящихся стал возможен непобедимый блок коммунистов и беспартийных.

Неизмерим авторитет большевистской партии в народных массах. Вокруг нее за победу коммунизма в нашей стране сплотились широкие народные массы сплотились и коммунисты и беспартийные. «Живя в общем коллективе, — учит нас товарищ Сталин, — они вместе боролись за укрепление могущества нашей страны, вместе воевали и проливали кровь на фронтах во имя свободы и величия нашей Родины, вместе ковали и выковали победу над врагами нашей страны». И коммунисты и беспартийные ведут борьбу за одни и те же идеи, творят одно общее дело, потому так высок авторитет большевистской партии в народных массах, потому безграничны преданность и доверие народа к бессмертной партии Ленина—Сталина, к величайшему вождю нашей партии и всех трудящихся товарищу Сталину.

Речь товарища Сталина на предвыборном совещании 9 февраля 1946 года является программным документом для каждого гражданина. Советский народ воспринял эту речь с величайшим энтузиазмом. В ней начертаны сияющие перспективы советского государства. Но, чтобы быстрее осуществить коммунизм в нашей стране, нужны несколько сталинских пятилеток. Поэтому советский народ воспринял послевоенную четвертую сталинскую пятилетку как свое родное дело. И в этой борьбе за осуществление величественных перспектив сталинской пятилетки сплотился воедино весь советский народ.

Нашему народу предстоит преодолеть большие трудности послевоенного времени и трудности, возникшие в результате засухи в ряде районов и областей нашей Родины. Только монолитность всего советского народа, только упорная борьба за преодоление послевоенных трудностей помогут быстрее осуществить сталинскую пятилетку.

Трудящиеся Кузнецкого бассейна, как и весь советский народ, ведут упорную борьбу за осуществление великих задач, поставленных большевистской партией, советским правительством и лично товарищем Сталиным перед Кузбассом. Только высокие темпы производства и строительства, только широкий выпуск массы товарной продукции, высокая культура в промышленных предприятиях, правильная организация и высокая производительность труда позволят в ближайшее время решительным образом улучшить производственный процесс и дать больше стратегического сырья и товаров для населения.

Огромные задачи стоят перед работниками сельского хозяйства. Высококачественный ремонт тракторов и сельскохозяйственного инвентаря, тщательная проверка и засыпка семян, соблюдение высокой агротехники в весенней посевной кампании, сев в сжатые сроки—это задачи, которые обеспечат высокий урожай.

И в промышленности и в сельском хозяйстве за средними показателями благополучной работы различных отраслей народного хозяйства скрывается плохая работа отстающих предприятий и строек.

Задача состоит в том, чтобы в каждом предприятии, цехе, бригаде, звене добиться перевыполнения производственных планов, взятия высоких, большевистских темпов работы, соблюдения правильной организации труда, технологического процесса и ритмичности работы производства. К этому призывает партия трудящихся Кузбасса.

Нужно равняться не на отсталый уровень выработки, не на низкие нормы, а на передовые. Наше поступательное движение вперед должно охватить всех трудящихся Кузбасса — рабочих, служащих инженерно-технических работников, колхозных крестьян и работников машинно-тракторных станций.

Перед трудящимися Кузбасса и особенно перед угольщиками бассейна и железнодорожниками кузбасских отделений стоит ряд сложных хозяйственных задач. Уголь решает участь пятилетки. Без угля невозможно двинуть вперед наш победный марш тяжелой индустрии. Только взятие большевистских темпов в угледобыче, погрузке и отправке угля, только четкая, слаженная работа всех звеньев индустриального Кузбасса даст возможность полнее использовать внутренние резервы для увеличения выпуска продукции.

В дни подготовки к выборам в Верховный Совет РСФСР трудящиеся Кузбасса показали блестящие образцы высокопроизводительного труда. Сотни новых имен стахановцев засверкали ярким светом победы. Нужно, чтобы их опыт, их знание дел, их «секреты мастерства» были широко раскрыты для всех трудящихся Кузбасса.

Завтра — выборы в Верховный Совет РСФСР. Завтра — день, когда и коммунисты и беспартийные проголосуют за своих кандидатов — лучших сынов и дочерей нашей Родины. Блок коммунистов и беспартийных, сложившийся в результате победы социализма в нашей стране, неизмеримо окреп в дни Великой Отечественной войны и продолжает крепнуть в борьбе за дальнейшее процветание нашей любимой Родины.

Блок коммунистов и беспартийных трижды одерживал исторические победы на выборах в Верховные Советы СССР и РСФСР. Нет сомнения, что и в этом году сталинский блок коммунистов и беспартийных принесет стране новые победы.

Трудящиеся Кузбасса, как и весь советский народ, пойдут завтра дружно к избирательным урнам и единодушно отдадут свои голоса за кандидатов блока коммунистов и беспартийных. Беззаветно преданные делу Ленина—Сталина, сплоченные вокруг большевистской партии и советского правительства трудящиеся Кузбасса еще раз продемонстрируют свое морально-политическое единство, свой советский патриотизм и свою любовь к величайшему гению человечества — товарищу Сталину.

Наши кандидаты в депутаты Верховного Совета РСФСР

КОЛЫШЕВ Евгений Федорович — первый секретарь Кемеровского обкома и горкома ВКП(б). Коллективы рабочих, инженерно-технических работников и служащих шахт имени С. М. Кирова, имени Ем. Ярославского, имени 7 ноября треста «Ленинуголь» и железнодорожников станции Кольчугино единодушно выдвинули Евгения Федоровича Колышева кандидатом в депутаты Верховного Совета РСФСР по Ленинск-Кузнецкому избирательному округу № 328. Решение этих коллективов было с огромным энтузиазмом поддержано на всех предвыборных собраниях трудящихся Ленинск-Кузнецкого избирательного округа.

* * *

ФЕДОСЕЕВ Петр Николаевич — заместитель начальника Управления пропаганды и агитации ЦК ВКП(б), член-корреспондент Академии Наук СССР, ответственный редактор журнала «Большевик». Горняки шахты № 9-15 треста «Анжероуголь», трудящиеся завода «Свет шахтера», рабочие и служащие Судженского совхоза, железнодорожники Тайгинского паровозного и вагонного депо, коллектив Яшкинского цементного завода, колхозники сельхозартели «Правда» и работники Литвиновской МТС, Яшкинского района, оказали Петру Николаевичу Федосееву высокое доверие, выдвинув его кандидатом в депутаты Верховного Совета РСФСР по Анжеро-Судженскому избирательному округу № 332.

* * *

НЕСМЕЯНОВ Александр Николаевич — директор и научный руководитель Института органической химии Академии Наук СССР, ученый секретарь отделения химических наук Академии Наук СССР, действительный член Академии Наук СССР, председатель Комитета по Сталинским премиям в области науки и изобретательства, лауреат Сталинской премии первой степени. Коллектив трудящихся трижды орденоносного Кузнецкого металлургического комбината имени Сталина, горняки шахты имени Орджоникидзе, студенты и профессорско-преподавательский состав Сибирского металлургического института выдвинули Александра Николаевича Несмеянова кандидатом в депутаты Верховного Совета РСФСР по Сталинскому городскому избирательному округу № 325.

* * *

ШАПОВАЛОВ Владимир Семенович — председатель Кемеровского городского совета депутатов трудящихся. Горняки шахт «Центральная» и «Южная» треста «Кемеровоуголь», коллективы Борочатской МТС, Крапивинского района, и Кемеровской МТС, колхозники сельхозартелей «Сталинец», Кемеровского района, «Культурный труд», Барзасского района, и имени Молотова, Крапивинского района, выдвинули Владимира Семеновича Шаповалова кандидатом в депутаты Верховного Совета РСФСР по Кемеровско-Рудничному избирательному округу № 324.

* * *

СЫСУЕВА Анфиса Егоровна — стахановка-аппаратчица Кемеровского ордена Ленина азотно-тукового завода. Благодаря своей настойчивости, трудолюбию, она достигла высокого мастерства. В 1946 году производительность аппаратов, на которых работает Анфиса Егоровна, возросла на 50 процентов, по сравнению с довоенным временем. Своей скромностью, трудолюбием, активным участием в общественной жизни Анфиса Егоровна снискала всеобщее уважение среди трудящихся завода. Коллективы Кемеровского ордена Ленина азотно-тукового завода, Кемеровского ордена Ленина коксохимического завода, Кемеровской ГРЭС, Правобережного завода и других предприятий выдвинули Анфису Егоровну Сысуеву кандидатом в депутаты Верховного Совета РСФСР по Кемеровскому-Центральному избирательному округу № 323.

* * *

МОСКВИН Василий Арсентьевич — первый заместитель председателя Кемеровского областного Совета депутатов трудящихся. Коллективы Беловского цинкового завода, электровозного депо станции Белово, горняки шахты «Прокопьевка» треста «Ленинуголь», металлурги Гурьевского металлургического завода, работники Горскинской МТС, Гурьевского района, и колхозники сельхозартели имени 14-й годовщины Октября, Гурьевского района, оказали Василию Арсентьевичу Москвину высокое доверие, выдвинув его кандидатом в депутаты Верховного Совета РСФСР по Беловскому избирательному округу № 330.

ШАРОВ Константин Антонович — старший машинист Топкинского паровозного депо, инструктор-лунинец. Имя Константина Антоновича Шарова, знатного машиниста Топкинского депо, известно всей многочисленной армии железнодорожников Кузбасской магистрали. Железнодорожники Топкинского паровозного депо, работники Топкинской, Арлюкской и Титовской МТС, трудящиеся Юргинского машиностроительного завода, 15-й дистанции пути Подунского района, колхозники сельхозартели «Пролетарская победа», Топкинского района, и «Ударник полей», Промышленовского района, оказали Константину Антоновичу Шарову высокое доверие, выдвинув его кандидатом в депутаты Верховного Совета РСФСР по Топкинскому избирательному округу № 331.

* * *

КУШАКОВ Афанасий Ефремович — первый секретарь Кузедеевского районного комитета ВКП(б). Горняки шахт «Капитальная» и № 9 Осинниковского рудника, коллективы Мундыбашской аглофабрики, колхозники сельхозартели «Красный шорец», Кузедеевского района, трудящиеся Чугунашского леспромхоза и кварцитового рудника Таштагольского района единодушно выдвинули Афанасия Ефремовича Кушакова кандидатом в депутаты Верховного Совета РСФСР.

* * *

СТУГАРЕВ Андрей Савельевич — начальник комбината «Кузбассуголь». Горняки шахт имени Сталина, «Зиминка» и «Манеиха» и трудящиеся Прокопьевского механического завода выдвинули Андрея Савельевича Стугарева кандидатом в депутаты Верховного Совета РСФСР по Прокопьевскому избирательному округу № 327.

* * *

КРАПИВИН Сергей Васильевич — забойщик стахановец, бригадир проходческой бригады шахты «Капитальная» треста «Кагановичуголь». Горняки шахты имени Вахрушева треста «Кагановичуголь», трудящиеся Киселевского машиностроительного завода, [illegible] Трудармейской МТС, колхозники сельхозартели «Огонек», Киселевского района, работники Поморцевской МТС и колхозники сельхозартели «Красный Май», Беловского района, единодушно выдвинули Сергея Васильевича Крапивина кандидатом в депутаты Верховного Совета РСФСР по Киселевскому избирательному округу № 329.

* * *

МУРЗИНА Олимпиада Николаевна — преподаватель русского языка и литературы Яйской средней школы. Коллектив учителей школ поселка Яя, работники Мариинской, Ижморской и Троицкой МТС, железнодорожники Мариинского железнодорожного узла, трудящиеся спиртзавода и колхозники сельхозартели «Красная Звезда», Троицкого района, оказали Олимпиаде Николаевне Мурзиной высокое доверие, выдвинув ее кандидатом в депутаты Верховного Совета РСФСР по Мариинскому избирательному округу № 333.

* * *

ЛЫКОВА Ульяна Федоровна — комбайнерка Тисульской МТС, Тисульского района. За десять лет своей работы в МТС тов. Лыкова не только в совершенстве овладела трактором и комбайном, добившись безаварийной их работы, но и достигла исключительно высоких производственных показателей, став лучшим мастером-комбайнером. Работники Тисульской МТС, Берикульского рудника, колхозники сельхозартели «Путь к социализму», Тисульского района, рабочие и служащие Тяжинской, Чебулинской и Некрасовской МТС выдвинули Ульяну Федоровну Лыкову, как достойную дочь русского народа, кандидатом в депутаты Верховного Совета РСФСР по Тяжинскому избирательному округу № 334.

* * *

САРАТОВСКИХ Владимир Афанасьевич — председатель исполкома Сталинского городского Совета депутатов трудящихся. Трудящиеся Сталинского алюминиевого завода, Сталинской ТЭЦ, Сталинской МТС, Кузнецкого района, Черкасовской МТС, Прокопьевского района, совхоза «Березовас», Тутуясского механизированного лесоучастка, Мысковского района, колхозники сельхозартелей «Индустрия», Прокопьевского района, и «14 лет Октября», Кузнецкого района, оказали Владимиру Афанасьевичу Саратовских высокое доверие, выдвинув его кандидатом в депутаты Верховного Совета РСФСР по Сталинскому сельскому избирательному округу № 326.

«Плакат работы художника В. Корецкого, выпущенный издательством «Искусство». (Фотохроника ТАСС).

Е. Ф. Колышев у колхозников Ленинск-Кузнецкого района

Встреча кандидата в депутаты Верховного Совета РСФСР Евгения Федоровича Колышева с избирателями Красинского сельсовета, Ленинск-Кузнецкого района, вылилась в мощную демонстрацию любви и безграничной преданности колхозного крестьянства великой большевистской партии, вождю и учителю товарищу Сталину.

Колхозники пяти сельскохозяйственных артелей Красинского сельсовета единодушно выразили желание отдать свои голоса за верного сына русского народа, неутомимого борца за дело Ленина—Сталина, за торжество коммунизма, Евгения Федоровича Колышева.

Многолюдные встречи избирателей с кандидатом в депутаты Евгением Федоровичем Колышевым состоялись также в селах: Новая Покосьма, Мусохраново, Шабаново, Ариничево.

На этих собраниях присутствовало более трех с половиной тысяч избирателей.

В своих взволнованных, идущих от самого сердца словах колхозники и колхозницы, представители сельской интеллигенции выражали свое горячее желание отдать свои голоса за Евгения Федоровича Колышева — руководителя большевиков Кузбасса.

Учитель т. Шевелев в своем выступлении сказал:

— Встреча с кандидатом в депутаты Верховного Совета Российской Федерации Евгением Федоровичем Колышевым воодушевляет нас на новые трудовые дела.

Мы, учителя, приложим все силы и знания, чтобы выполнить задачи, поставленные пятилетним планом в области народного просвещения. Голосуя за тов. Колышева — кандидата блока коммунистов и беспартийных, мы будем голосовать за дальнейшее развитие науки и культуры, за новый, более мощный расцвет народного просвещения.

— Труженики советского тыла в течение войны работали неплохо, — говорит председатель колхоза «Красный таежник» т. Мальцев. — Вступив в мирный период, наш колхоз не снизил темпов. Мы сдали государству в 1946 году сверх плана 4 тысячи пудов хлеба. К севу 1947 года колхоз готов. Колхозники взяли обязательство добиться в текущем году 100-пудового урожая. Я призываю всех избирателей голосовать за верного сына нашей большевистской партии Евгения Федоровича Колышева. Голосуя за блок коммунистов и беспартийных, мы будем голосовать за дальнейший рост сельского хозяйства, за зажиточную жизнь каждого колхозника.

В своих выступлениях перед избирателями тов. Колышев заверил, что отдаст все свои силы на дело служения народу, будет неутомимо трудиться для роста и процветания нашей любимой Родины.

В. А. Москвин у избирателей Гурьевского района

Колхозники и колхозницы сельхозартели «14-я годовщина Октября» первыми выдвинули кандидатом в депутаты Василия Арсентьевича Москвина, верного сына народа. Теперь Василий Арсентьевич приехал к своим избирателям. Словно на праздник, шли колхозники на встречу со своим кандидатом в депутаты. Они хотели поделиться с ним успехами, достигнутыми в предвыборном периоде.

Собрание открыл председатель колхоза тов. Харитонов. Первым слово взял доверенное лицо тов. Комиссаров:

— Мы очень рады, — говорит тов. Комиссаров, — что мы можем лично говорить со своим кандидатом в депутаты Верховного Совета РСФСР Василием Арсентьевичем Москвиным. Мы хотим рассказать, как выполняем слово, данное на предвыборном собрании. Мы обязались довести семена до посевных кондиций — слово сдержали, всхожесть семян — 98 процентов. Вывезли 1.000 возов перегноя и навоза на поля.

— Мы брали обязательство вывезти 600 кубометров леса, а на 5 февраля вывезли больше 400 кубометров и к 9 февраля вывозку закончим.

Затем Комиссаров подробно рассказал биографию Василия Арсентьевича. Он сказал:

— Сын рабочего каменщика поднялся до крупного работника ленинско-сталинского типа. При его активном участии строился и развивался кузнецкий гигант, рос и украшался Сталинск. Из Сталинска Василий Арсентьевич крепко помогал бить и громить немецких захватчиков. Заслужены Василием Арсентьевичем правительственные награды. Все колхозники отдадут свои голоса за верного сына партии Василия Арсентьевича Москвина.

Выступивший затем заведующий овцефермой колхоза тов. Евдокимов рассказал, что и животноводы выполнили свои предвыборные обязательства. Он призывал всех избирателей голосовать за верного сына народа Василия Арсентьевича Москвина.

Тов. Москвин заверил избирателей, что будет верен народу и партии, отдаст все силы на служение любимой Родине, и призывал избирателей организованно подготовиться к весне и образцово провести сев, вырастить богатый урожай.

* * *

Встреча избирателей с кандидатом в депутаты Верховного Совета РСФСР Василием Арсентьевичем Москвиным состоялась также в Салаире, в клубе цинкового рудника, и на приеске с рабочими золотой промышленности. Выступивший молодой старатель комсомолец Пушкарев сообщил, что его бригада выполнила обязательство, взятое на собрании по выдвижению кандидатов в депутаты.

Заканчивается оплата облигаций Займа восстановления и развития народного хозяйства СССР

В феврале заканчивается оплата облигаций Государственного займа восстановления и развития народного хозяйства СССР. Заем, выпущенный в мае 1946 года на сумму 20 миллиардов рублей, был встречен с большим удовлетворением всем населением Советского Союза: подписка на заем дала около 22 миллиардов рублей.

Последний взнос за облигации займа рабочие и служащие уплатят при получении заработной платы за вторую половину февраля. Одновременно им будут выданы облигации займа.

На всю сумму оплаченной подписки до 1 марта получат облигации также крестьяне.

Вручение облигаций повсеместно должно быть закончено 1 апреля. Администрация предприятий и учреждений обязана выслать облигации по почте всем выбывшим и больным подписчикам. Оставшиеся облигации следует сдать в сберегательные кассы, где подписчики могут их получить в течение одного года. До получения облигаций они не могут участвовать в тиражах выигрышей по этому займу.

В нынешнем году состоятся два тиража займа восстановления и развития народного хозяйства СССР: 7 июня в гор. Кишиневе и 22 ноября — в гор. Одессе.

Рекорд Федоса Шаблюгина

За 8 часов уложено 31.092 кирпича.

Став 8 февраля на стахановскую вахту в честь выборов в Верховный Совет РСФСР, знатный каменщик Федос Дмитриевич Шаблюгин с подручными Гончаровой и Никишиной за 8 часов уложили на строительстве жилого дома 31.092 кирпича, выполнив норму на 1.443 процента.

Ф. Д. Шаблюгин является кандидатом в депутаты Верховного Совета РСФСР по Киевскому избирательному округу г. Москвы. (ТАСС).

Отдадим свои голоса славным патриотам нашей Родины!

П. Н. Федосеев у тайгинских железнодорожников

В просторном цехе промывочного ремонта паровозного депо станции Тайга собралось полторы тысячи железнодорожников на встречу со своим кандидатом в депутаты Верховного Совета РСФСР Петром Николаевичем Федосеевым.

Секретарь парткома паровозного депо тов. Тимажев открывает собрание. Первое слово предоставляется доверенному лицу тов. Прудникову, который подробно рассказал собравшимся жизненный путь верного сына большевистской партии Петра Николаевича Федосеева.

Выступивший за ним машинист — инструктор пассажирской колонны тов. Логинов говорит о том, с какими производственными показателями идут к выборам паровозники Тайгинского депо. Ремонтный цех депо в январе 1947 года выпустил из ремонта сверх плана 4 паровоза. Машинист-лучинец тов. Онищенко, машинисты Бычков, Иванов, Комлев, Федоров и другие несмотря на суровые зимние морозы, значительно перевыполнили техническую скорость вождения поездов и имеют экономию топлива. Но не все еще паровозники работают так, как передовики. В морозные дни некоторые машинисты допустили растяжку поездов, опоздание на перегонах, засед в депо на межпоездной ремонт.

— Мы обещаем вам, Петр Николаевич, — сказал в заключение тов. Логинов, — что передовые паровозники помогут отстающим освоить искусство вождения поездов на высоких скоростях, что паровозники Тайгинского депо обеспечат успешное выполнение плана перевозок народнохозяйственных грузов по нашему отделению.

Содержательную речь произнесла молодая избирательница Лена Копытская. Она говорит:

—В знак благодарности любимому вождю, учителю и отцу советской молодежи Иосифу Виссарионовичу Сталину, давшему нам радостную жизнь, мы, молодые паровозники, брали на себя обязательства — притти ко дню выборов с высокими показателями, выполнить техническую норму не ниже 150 процентов. и эти обязательства мы с честью выполняем.

Формовщица Дуся Курак ежедневно выполняет три с половиной нормы, котельщик Фома Черных работает за троих. токарь Валя Артемьева, слесарь Анатолий Притеев индивидуальную норму выполняют на 250 процентов. И таких молодых стахановцев у нас в депо очень и очень много. Мы, молодые избиратели, знаем, что наш труд является делом чести, доблести и геройства. Нет у советской молодежи иной цели, желания, как, не покладая рук и не жалея сил, работать для Родины, для выполнения указаний любимого Сталина. Только ему — вождю, полководцу и отцу народа мы обязаны тем, что вновь приступили к мирному созидательному труду.

— Вот почему вместе со всем советским народом молодежь с гордостью и радостью идет к всенародному празднику. — сказала тов. Копытская. — Мы будем голосовать за кандидата блока коммунистов и беспартийных, за славную большевистскую партию, за любимого Сталина, за наше счастье, за дальнейший расцвет нашей Родины. Отдадим свои голоса за верного сына русского народа и партии — Петра Николаевича Федосеева.

Слово предоставляется кандидату в депутаты. Присутствующие железнодорожники устраивают теплую встречу Петру Николаевичу Федосееву.

Тов. Федосеев выразил свою глубокую признательность и благодарность железнодорожникам паровозного и вагонного депо станции Тайга за то высокое доверие, которое они оказали ему, выдвинув кандидатом в депутаты Верховного Совета РСФСР.

В своем выступлении тов. Федосеев рассказал, какие задачи стоят перед советским народом в послевоенный период, в годы четвертой сталинской пятилетки. В заключение своей речи тов. Федосеев заявил избирателям, что он будет верным слугой своего народа.

Встреча А. С. Стугарева с молодыми избирателями

Городской комитет ВЛКСМ организовал вечер молодых избирателей города Прокопьевска, посвященный встрече с кандидатом в депутаты тов. Стугаревым.

В переполненном зале на трибуну выходят один за другим молодые ораторы. Они обращают свои первые слова любви и благодарности творцу Конституции, другу и учителю советской молодежи — великому Сталину.

— Сталин —наше счастье. Сталин— наша молодость, — заявил в своем выступлении комсомолец-забойщик Бликанов, — он вдохновляет нас на труд и на учебу. С именем Сталина я буду голосовать на предстоящих выборах в Верховный Совет РСФСР 9 февраля за нашего кандидата в депутаты Андрея Савельевича Стугарева.

— Андрей Савельевич — воспитанник ленинско-сталинского комсомола, — сказал с трибуны запальщик шахты имени Ворошилова тов. Егоров. — Комсомольская организация может гордиться, что ее воспитанник вырос до инженера, до крупного советского хозяйственника, руководителя комбината «Кузбассуголь», выдвинутого кандидатом в депутаты Верховного Совета Российской Республики.

Андрей Савельевич Стугарев всегда помнил наказ великого учителя Владимира Ильича Ленина: «Учиться, учиться и еще раз учиться». Жизнь тов. Стугарева служит примером каждому из нас. Вот почему я отдаю свой голос за тов. Стугарева и призываю к этому всех молодых избирателей Прокопьевска.

Выступившие учительница Евсеенко, машинист электровоза Волков, электрослесарь Хозай, секретарь горкома комсомола Шаравьев и многие другие призывали отдать свои голоса за Андрея Савельевича Стугарева — кандидата блока коммунистов и беспартийных.

Под бурные аплодисменты присутствующих слово взял Андрей Савельевич Стугарев. Он благодарит молодых избирателей за оказанное доверие и призывает отметить день выборов в Верховный Совет РСФСР лучшими показателями в работе.

Я благодарю нашу партию, нашего великого вождя товарища Сталина, воспитавших меня, — сказал в заключение тов. Стугарев.

Затем молодые избиратели приняли резолюцию, в которой обязались в честь дня выборов в Верховный Совет РСФСР развернув социалистическое соревнование, дать 25 эшелонов угля сверх плана.

Участники собрания обратились к молодым избирателям с призывом притти 9 февраля 1947 года к избирательным урнам и дружно отдать свои голоса за кандидата блока коммунистов и беспартийных Андрея Савельевича Стугарева.

Избирательный участок накануне выборов

Помещение для голосования участковой избирательной комиссии № 13 Центрального района г. Кемерово (метод. кабинет обл. упр. трудрезервов) полностью готово.

Нас пригласили осмотреть с любовью и вкусом оформленную комнату, где будут находиться регистраторы. Налево от входа—шесть столов для регистраторов. Над ними — красиво оформленная табличка: «выдача избирательных бюллетеней». У первого стола будут находиться списки избирателей, чьи фамилии начинаются на А, Б, В, у второго стола — буквы Г, Д, Е, Ж, З, И. Третий стол будет обслуживать избирателей с фамилиями на «К» и т. д.

На стенах комнаты — портреты членов Политбюро ЦК ВКП(б), огромный лозунг: «Слава великому Сталину!» и панно, отражающее дружную семью народов СССР — рабочих, крестьян и интеллигенции, их радостную жизнь под солнцем Сталинской Конституции.

Вторая комната разделена на шесть кабин. Избиратель, получив бюллетень, проходит в эту комнату. Член участковой комиссии приглашает избирателей в кабину. Кабины также оформлены со вкусом. Плотные фанерные перегородки покрашены, на окнах — шторы, на стенах — портреты руководителей партии и правительства, картины, плакаты, отражающие права советских граждан, записанных в великой Сталинской Конституции. В кабинах — столы, на них карандаши одного цвета. Стулья в белых чехлах.

Чтобы обеспечить тайну голосования, вход в кабину прикрывается плотной драпировкой. Чтобы избежать таких явлений, когда в кабину, еще не освобожденную избирателем, заходит другой, установлены сигнальные лампочки, по которым член участковой избирательной комиссии узнает, свободна ли кабина. Если

Урны для голосования на избирательном участке № 13.

избиратель находится в кабине, горит красная лампочка. При освобождении кабины красный свет автоматически выключается.

В третьей, торжественно обставленной комнате урны для голосования. В левой стороне стол, накрытый красным сукном, где будут находиться члены участковой избирательной комиссии, в центре — две урны, обтянутые красным шелком, с искусно нарисованными гербами РСФСР слева — громадный портрет вождя народов великого Сталина, по бокам бархатные знамена.

На переднем плане — макет Кремлевской башни, циферблат кремлевских курантов украшен золотом. Горит рубиновая звезда на Кремлевской башне.

Выполнив гражданский долг, отдав свой голос за кандидатов несокрушимого, всепобеждающего блока коммунистов и беспартийных, избиратель проходит в выходные двери. На него любовно смотрит и как бы поздравляет с днем выборов дорогой каждому советскому человеку портрет создателя самой демократической конституции в мире — Иосифа Виссарионовича Сталина. Горят сверкающие золотом слова гимна Советского Союза:

Сквозь грозы сияло нам солнце свободы,
И Ленин великий наш путь озарил.
Нас вырастил Сталин — на верность народу,
На труд и на подвиги нас вдохновил.

Участковая избирательная комиссия проводит сейчас четкую расстановку своих членов с тем, чтобы в избирательном помещении был порядок, не было суголоки и больших очередей. Это позволит избирательному участку № 13 провести выборы организованно.

* * *

После голосования избиратели проходят в агитпункт, где в этот день будет выступать художественная самодеятельность школы № 4, трудовых резервов, коллектива ОИТК, областного управления МВД и клуба ГРЭС. Через каждые два часа будет демонстрироваться кинокартина.

В помощь женщинам при избирательном участке оборудована детская комната, в которой будут дежурить дошкольные работники.

Для избирателей также организуется буфет с холодными закусками и прохладительными напитками.

Встреча С. В. Крапивина с колхозниками Киселевского района

В селе Михайловка, Киселевского района, состоялась встреча колхозников, колхозниц и сельской интеллигенции с кандидатом в депутаты Верховного Совета РСФСР Сергеем Васильевичем Крапивиным.

На собрание, посвященное встрече, пришло более двухсот избирателей.

Первое слово получает доверенное лицо тов. Антонов. Он говорит о том, с каким безграничным доверием, любовью и преданностью народ нашей социалистической Родины называл своим первым всенародным кандидатом великого Сталина. Вместе с руководителями партии и правительства, ближайшими соратниками великого Сталина, советский народ выдвигает в верховный орган государственной власти своих лучших представителей. таким является и наш кандидат в депутаты беспартийный шахтер Сергей Васильевич Крапивин.

Эти слова тов. Антонова вызывают горячие аплодисменты собравшихся. Тов Антонов знакомит собравшихся с биографией тов. Крапивина. 23 года тов. Крапивин работает забойщиком, из них 17 лет на шахтах Кузбасса: на шахте № 1-2 и «Капитальная»» треста «Кагановичуголь» в Киселевске.

— Я призываю избирателей, — говорит в заключение тов. Антонов. — в день выборов отдать голоса за достойного кандидата в депутаты Верховного Совета РСФСР Сергея Васильевича Крапивина.

На собрании выступили зав. МТФ тов. Курбатова, председатель сельсовета тов. Степанов, председатель колхоза «Хель-хем» тов. Шорнин, директор семилетней школы Савельев, 65-летний кузнец-колхозник Карзанов, бригадир полеводческой бригады Воронов, член промартели «Пихтовик» Крылов. Все они говорили о большом производственном и политическом под'еме колхозников.

Председатель колхоза «Хель-хем» тов Шорнин сказал:

— Колхоз в этом году решил построить новый типовой колхозный клуб на триста человек, новый типовой скотный двор для животноводческой фермы на 110 голов, овощехранилище на 50-60 тонн. Для строительства колхоз вывез больше половины лесоматериалов. В колхозе ведется борьба за стопудовый урожай зерновых культур, 130 центнеров овощных культур, для чего колхоз использует местные удобрения. Вывезено более 70 тонн навоза и перегноя в поле, собрано более 60 пудов золы, сортировка и триеровка семян закончены. Семена проверяются на всхожесть и посевную кондицию, ремонтируется сельхозинвентарь, который будет закончен к 9 февраля — дню выборов в Верховный Совет РСФСР.

На собрании выступил кандидат в депутаты Верховного Совета РСФСР тов. Крапивин. Он выразил благодарность избирателям Михайловского избирательного участка за оказанное доверие и сказал:

— Все хорошее, что было сказано здесь по моему адресу, я, прежде всего, отношу к нашей советской власти, вырастившей и воспитавшей меня, к великому Сталину, который был и будет образцом во всей нашей жизни и деятельности.

Тов. Крапивин дал слово избирателям, что с честью оправдает их доверие.

А. САВЕЛЬЕВ.

Агитаторы обмениваются опытом

Агитпункт 7-го избирательного участка Центрального района г. Кемерово, находящийся в помещении комбината «Кемеровуголь», ведет большую работу по подготовке ко дню выборов.

На-днях доверенное лицо и руководитель агитколлектива тов. Брудно (парторганизация комбината «Кемеровуголь») сделал доклад для агитаторов «Об итогах первого года четвертой сталинской пятилетки». После этого многие агитаторы провели среди избирателей беседы на эту тему.

С агитаторами систематически проводятся семинары. На них агитаторы обмениваются опытом своей работы. Так, на последнем семинаре агитаторы тт. Казачук, Новосельцева, Камюк рассказали, как они ведут агитацию за кандидата в депутаты тов. Сысуеву А. Е.

Задушевная беседа

В просторном, празднично убранном зале школы № 19, Кировского района, сегодня необычное собрание. На встречу с кандидатом в депутаты Верховного Совета РСФСР Анфисой Егоровной Сысуевой пришли пожилые избиратели 37-го избирательного участка.

Из всех присутствующих на этом собрании 65 избирателей, самому молодому, Антону Демидовичу Литвинову, 67 лет и старшей из них, Елене Михайловне Черепановой, 84 года.

У входа в помещение агитаторы встречают пожилых избирателей, как желанных, дорогих гостей, и проводят их в комнату отдыха. Здесь гости знакомятся друг с другом. Многие узнают своих старых знакомых, делятся воспоминаниями.

Доверенное лицо 37-го избирательного участка тов. Мокеев приглашает пожилых избирателей пройти в зал, где в простой, домашней обстановке по русскому обычаю за чашкой чая можно побеседовать о предстоящем дне выборов в Верховный Совет РСФСР и еще ближе, лично познакомиться с кандидатом в депутаты Анфисой Егоровной Сысуевой, которой 9 февраля с великой радостью будут отданы голоса избирателей, как верной дочери русского народа, скромной, простой русской женщине-труженице.

После краткого вступительного слова тов. Мокеева, развернулась задушевная беседа. Пожилой избиратель Филипп Филиппович Воробьев рассказал собравшимся, что он за свои 70 лет жизни видел много и радостных и горьких дней.

— По день выборов в Верховный Совет РСФСР, — сказал Филипп Филиппович, — для меня, как и для всех советских людей, является самым светлым, самым радостным. В этот день каждый из нас со всей силой ощущает великие права гражданина советской страны, записанные в Сталинской Конституции.

Завтрашний день — день 9 февраля— будет радостным еще и потому, что мы проголосуем за женщину-работницу, верную дочь народа, скромную труженицу Анфису Егоровну Сысуеву.

Пожилая домохозяйка Леонова Антоновна Цавра поддержала выступление своего соседа по столу тов. Воробьева и сказала:

— Я всю свою жизнь работала на производстве. Мне знаком рабский подневольный труд на капиталистической фабрике. Но я знаю и свободный, радостный труд в стране социализма. Трудиться во имя родины легко и не зазорно. В время блокады Ленинграда немецко-фашистскими ордами я, уже пожилая женщина, работала, не жалея сил, несмотря на недостаток питания и обстрелы. А таких, как я, у нас миллионы, которые, не жалея ни сил, ни жизни, работали для фронта, и мы победили.

А победили еще и потому, — немного подумав, сказала Леонора Антоновна, — что вел нас к этой победе великий Сталин.

Поднявшись с места, пожилая избирательница Александра Гавриловна Щипанова от всей души благодарит тов. Сысуеву Анфису Егоровну за то, что приехала встретиться с пожилыми избирателями.

— Я по простому, по русскому обычаю скажу вам спасибо за чай, за сахар спасибо за хороший прием и за заботу о нас, старых людях, — говорит Александра Гавриловна. — В день выборов мы будем голосовать за нашего кандидата в депутаты Анфису Егоровну, с которой сегодня мы лично познакомились в простой, домашней обстановке.

Один за другим выступают пожилые избиратели. Они выражают свою благодарность великой партии большевиков советскому правительству и вождю народов товарищу Сталину за заботу и оказанный почет.

После беседы избирателям был дан концерт и показана кинокартина.

Избирательные участки готовы

ПРОКОПЬЕВСК, 7 февраля. (Корр. «Кузбасса»). Окружная избирательная комиссия Прокопьевского избирательного округа № 327 закончила проверку готовности всех участков к проведению голосования. Отмечена отличная подготовка ко дню выборов почти во всех избирательных участках.

Общественные организации города хорошо позаботились об оформлении участков. Залы, где будут выдаваться избирательные бюллетени, освещены ярким светом. Здесь повешены гардины, имеется мягкая мебель.

Каждая кабина голосования тщательно изолирована, внутри ее столик с настольной электрической лампой, имеются специальные комнаты отдыха, комната матери и ребенка.

Во всех избирательных участках подготовлены столики для членов избирательной комиссии, урны для тайного голосования. 9 февраля с 6 часов утра широко откроются двери избирательных участков.

АГИТАТОРЫ ЗНАКОМЯТ ИЗБИРАТЕЛЕЙ С БИОГРАФИЕЙ ТОВ. МОСКВИНА

Парторганизация электровозного депо ст. Белово выделила для работы на избирательном участке 44 агитатора. Многие из них с первого дня работы показали себя, как носители большевистских идей в массы. Среди них агитаторы тов. Черкун — старший машинист электровоза, Злотин — электросварщик, Киселев, Усольцев и другие.

Агитаторы провели много бесед с избирателями о Конституции СССР, «Положении о выборах», ознакомили их с биографией и общественно-политической деятельностью кандидата в депутаты тов. Москвина В. А.

ВСТУПАЙТЕ В СОРЕВНОВАНИЕ ЗА ЛУЧШУЮ ПОДГОТОВКУ К СЕВУ

Наш колхоз «Вторая пятилетка» добился в истекшем году неплохих производственных успехов. Мы досрочно выполнили план хлебопоставок, сдали сверх плана 1.325 пудов хлеба.

Кроме того, продали 948 пудов хлеба кооперации и приобрели автомашину и необходимое количество сельхозинвентаря.

У нас значительно повысилась роль трудодня и оплата труда. На трудодень колхозники получили по 2,5 килограмма хлеба.

Готовясь к выборам в Верховный Совет РСФСР и реализуя постановление Совета Министров СССР о расширении посевных площадей и повышении урожайности, мы включились в соревнование и взяли на себя ряд конкретных обязательств. Вот основные из них:

Увеличить весной 1947 г. посев пшеницы с 90 до 160 гектаров. Общую посевную площадь зерновых и зернобобовых довести до 320 га, а картофеля — до 50 гектаров. Поднять урожайность зерновых культур в 1947 году до 20 центнеров с га, а картофеля — до 200 центнеров.

Ко дню выборов в Верховный Совет РСФСР полностью и высококачественно отремонтировать весь сельскохозяйственный инвентарь и сбрую.

До начала сева вывезти на колхозные поля 1.200 возов навоза и перегноя, 10 тонн минеральных удобрений Собрать 15 тонн золы и 5 центнеров птичьего помета.

План развития общественного скота выполнить на 130 процентов Довести надой молока в среднем на каждую фуражную корову до 1.500 литров.

Мы призываем все колхозы включиться в соревнование за лучшую подготовку к весеннему севу.

По поручению колхозников сельхозартели «2-я пятилетка». Ижморского района: ПИМАКОВ ТИМОФЕЕВ РЯБОВ, ИЛАТОВ, ЧИРИКОВА, КОЛОТОВ, ЮСЬЕВ и другие. Всего — 44 подписи.

Нас вдохновляет гений Сталина

Долгие годы стыла в зимних сибирских вьюгах деревушка Киселевка, сжатая глухоманью тайги, нуждой, голодом и бесправием. Под ее старенькими избушками таились огромнейшие залежи каменного угля.

Под руководством партии большевиков советские люди в годы сталинских пятилеток воздвигли на месте деревушки город, в котором сейчас живут десятки тысяч человек.

20 января 1947 года Киселевску исполнилось 11 лет. Он один из самых молодых городов Кузбасса.

Первым зданием, построенным в Киселевске при советской власти, была сельская школа. Она красотой своей затмила приземистую семиглавую церковь.

К 1932 году Киселевка выросла в рабочий поселок с кустарными штольнями. В этом году киселевские шахтеры добыли 4.000 вагонов угля. Первые отряды шахтостроителей начали строить новый рудник и город.

20 января 1936 года постановлением ЦИК и СНК СССР образован город Киселевск. К этому дню Киселевские шахтеры уже давали угля в восемь раз больше, чем в 1932 году.

Сейчас в Киселевске — девять крупных шахт, оснащенных передовой техникой. Киселевские шахтеры добывают 38-ой миллион тонн угля.

Особенно увеличилась добыча угля в суровые дни Отечественной войны. В 1943 году шахтеры добыли угля на 770 тысяч тонн больше, чем в 1942 году, а в 1944 — на 524 тысячи тонн больше, чем в 1943 году.

Киселевск стал городом горного машиностроения. Два мощных завода изготовляют под'емные и бурильные машины, сложные скреперные лебедки, осваивают много новых видов сложного горного оборудования. Горные машины с маркой киселевских заводов работают на всех шахтах Кузбасса. На Урале, в Караганде, на Сахалине добытый в шахтах уголь выдается на-гора в вагонетках, сделанных в Киселевске.

Организованные промышленными предприятиями 50 подсобных хозяйств только в 1946 году дали городу почти миллион пудов картофеля и овощей. В государственный продовольственный фонд они сдали 59.500 пудов зерна.

Развернута сеть предприятий местной промышленности.

Город имеет водопровод, значительную сеть лечебно-медицинских учреждений, 15 школ, 4 солидных клуба, радиоузел, 22 библиотеки, 14 красных уголков.

Полмиллиарда рублей вкладывается в новое шахтное строительство и реконструкцию действующих шахт. К концу пятилетия производственная мощность киселевских шахт достигнет 27 тысяч тонн в сутки. Получат значительное расширение заводы угольного машиностроения, предприятия местной и кооперативной промышленности. Будет построено около 200.000 кв. метров новой жилой площади. Город получит новую больницу, родильные дома, поликлинику, новые школы и другие учреждения дошкольного и внешкольного воспитания детей, будет расширена сеть детских яслей и садов. Намечено строительство банно-прачечного комбината, 6 новых бань и прачечных городской гостиницы, здания Дома Советов, Дома связи, универсального магазина. По городу откроется автобусное сообщение.

Основную хозяйственно-политическую задачу — дать в 1946 году угля на 175 тысяч тонн больше добычи 1945 года — киселевские шахтеры с честью выполнили.

Организации людей на выполнение сталинских пятилеток. Киселевская городская партийная организация уделяет много внимания. 112 массовых лекций, многие тысячи индивидуальных бесед, проведенных нашими агитаторами в шахтерских, цеховых и заводских коллективах, показали трудящимся величие задач нового сталинского пятилетнего плана.

7.535 рабочих на шахтах треста «Кагановичуголь» приняли социалистическое обязательство — выполнить на полтора и на два года раньше срока свои личные пятилетние планы 480 забойщиков, 30 участковых и 35 бригадных коллективов на два и три месяца раньше срока выполнили планы первого года новой пятилетки. Многие десятки шахтеров — Спирин, Черданцев, Рогачев, Андрейченко, Горбатенко, Королев и другие выработали по полторы годовых нормы, а забойщик-стахановец шахты № 1-2 тов. Семыкин годовую норму выполнил за полгода.

Киселевская городская партийная организация непрерывно увеличивает свои ряды, вовлекая в них лучших стахановцев и командиров производства, передовых представителей трудовой интеллигенции. Сейчас в 65 первичных организациях насчитывается 1.970 членов и кандидатов ВКП(б), из них 1.089 человек приняты за годы войны. 648 коммунистов работают на шахтах, 495 коммунистов награждены орденами и медалями.

Стремясь поднять угледобычу, забойщик-бригадир шахты имени Вахрушева коммунист Королев пересмотрел технологический режим работы в щитовом забое. Производительность щита поднялась до 12 тысяч тонн в месяц.

По почину Королева, на руднике началось соревнование всех щитовых бригад.

На шахте № 5 начальник участка тов. Губарев предложил об'единить его маломощный участок с другим, тоже маломощным. Сейчас оба участка дают 700 тонн угля в сутки при почти вдвое сокращенном комплекте рабочей силы.

Богатая творческая мысль и личный трудовой пример наших шахтеров-коммунистов сыграют решающую роль в борьбе за досрочное выполнение задач новой пятилетки. С большим под'емом на шахтах нашего рудника встречено обращение стахановцев, инженеров и техников предприятий города Кемерово — развернуть соревнование за успешное выполнение плана второго года пятилетки.

Многотысячный коллектив Киселевского рудника готовится ко дню выборов в Верховный Совет РСФСР. В городе создано 36 агитколлективов для работы на избирательных участках и 32 производственных коллектива. 600 коммунистов, 450 комсомольцев и 550 беспартийных ведут политико-массовую работу в агитпунктах, рабочих общежитиях, на десятидворках. Созданная при горкоме ВКП(б) группа докладчиков, в которую входят 40 товарищей из числа руководящих работников, сделала на избирательных участках 130 лекций и докладов о советском избирательном законе, о государственном устройстве СССР, о Сталинской Конституции, о международном положении. Сейчас доверенные лица и агитаторы знакомят избирателей с биографией выдвинутого кандидата в депутаты Верховного Совета РСФСР забойщика-стахановца С. В. Крапивина, проходят его встречи с избирателями.

Молодые избиратели успешно ведут соревнование за добычу 10 тысяч тонн угля в честь предстоящих выборов. Шахтеры проводят стахановские вахты. Забойщик шахты № 4 Владимир Альшевский выполнил сменную норму на 1.466 процентов. Несмотря на сильные морозы, строители ни на один день не прекращают стройки 19 новых общежитий.

Избирательницы - домохозяйки, жены шахтеров, взялись улучшить бытовые условия шахтеров-одиночек.

Подготовка к выборам в Верховный Совет РСФСР проходит под знаком мобилизации всех резервов на выполнение задач второго года сталинской пятилетки.

Резервов у нас много. Рост добычи угля мы обеспечим под'емом производственной мощности действующих шахт, механизацией трудоемких процессов работы, активизацией инженерно-технической мысли и рабочей изобретательской смекалки. Нам предстоит вскрыть нижние горизонты шахт, провести реконструкцию их поверхностных сооружений. Развернутое на руднике социалистическое соревнование поможет добиться выполнения нормы каждым рабочим.

Мы добьемся, что наши строители дадут городу в текущем году 60 тысяч квадратных метров новой жилой площади, построят шахтерам не меньше тысячи индивидуальных благоустроенных домов, а коллективы подсобных хозяйств вырастят и соберут со своих полей обильный урожай.

Киселевские большевики, вдохновляемые теннем Сталина, выполнят поставленные задачи.

Н. ТРЕГУБОВ,
секретарь Киселевского горкома ВКП(б).

Трудящиеся Кузбасса встречают выборы в Верховный Совет РСФСР новыми производственными победами

ШАХТЕРЫ В ПОДАРОК РОДИНЕ

В последние предвыборные дни передовые коллективы шахт Кемеровского рудника работают с большим производственным под'емом.

Горняки шахты «Мазуровская», успешно закончив январский план угледобычи, не снижают темпов в работе. В феврале шахтеры в счет предвыборного обязательства выдали на-гора более ста тонн угля сверх плана.

Особенно хорошо работает на шахте коллектив очистного участка № 1 (нач. тов. Чекин). С первых дней февраля шахтеры участка добились перевыполнения программы. На своем счету они имеют 140 тонн угля сверх плана. Забойщики тт. Вахрямин, Свинарев, Вотинцев ежедневно дают по полторы нормы.

На участке № 3 угольная бригада, руководимая тов. Сафиулиным, шестидневную программу выполнила на 164 процента. Бригада нарезчиков (бригадир тов. Балаков) на три погонных метра перевыполнила свое задание. На шахте «Пионер» лучше всех участков работает коллектив очистников (нач. тов. Ушаков), здесь сверх плана выдано 48 тонн угля. Перевыполняет свою программу и коллектив участка № 4 (нач. тов. Корнюш).

Горняки передового участка на шахте «Северная», возглавляемого тов. Казаниным, работают значительно лучше, чем в прошлом месяце. В подарок ко дню выборов шахтеры добыли 81 тонну топлива сверх плана.

На шахте «Центральная» хороших производственных показателей добился коллектив участка № 3 (нач. тов. Сыван).

УГОЛЬ СВЕРХ ПЛАНА

С высоким патриотическим под'емом встречают всенародный праздник — день выборов в Верховный Совет РСФСР угольщики Кузбасса.

Изо дня в день растет и ширится волна социалистического соревнования среди коллектива горняков треста «Ленинуголь». Особенно успешно трудится коллектив шахты «А». Не снижая уровня работы, которого удалось им добиться в прошлом месяце, угольщики этой шахты только за первые дни февраля выдали на-гора 325 тонн угля дополнительно к плану.

Самоотверженно борются за достойную встречу знаменательной даты — 9 февраля — горняки шахты «Комсомолец». За истекший срок на их счету — 275 тонн топлива, добытого сверх плана. 79 тонн дала в эти дни шахта им. Ярославского.

Перевыполняют свои предвыборные обязательства коллективы шахт Кемеровского рудника. Шахта «Буговка» ознаменовала начало февраля выдачей 55 тонн угля, шахта «Мазуровская» — 80 тонн, выданных в счет взятых обязательств.

ОБЯЗАТЕЛЬСТВО ВЫПОЛНЕНО ДОСРОЧНО

Отвечая на призыв молодых шахтеров Киселевского рудника, комсомольцы и молодежь Ленинск-Кузнецкого рудника взяли обязательство выдать к 9 февраля 10.000 тонн угля в счет 50 комсомольских эшелонов.

Обязательство с честью перевыполнено, на-гора выдано более 11.000 тонн угля сверх плана. Только горняки шахты «Комсомолец» выдали 1.690 тонн топлива. Ежедневно по полторы—две нормы вырабатывают лучшие комсомольцы шахты тт. Климов, Зайцев, Ползенов, Бесельбенов.

Молодежь шахты имени Кирова обязалась выдать 4.000 тонн угля. Сейчас на их счету 500 тонн угля, выданного дополнительно к плану.

Выполнили свои обязательства по выдаче угля сверх плана молодые шахтеры шахты «А», «Журинка», а на шахте «7 ноября» выдано сверх обязательства 770 тонн.

СОРЕВНОВАНИЕ ЩИТОВИКОВ

КИСЕЛЕВСК. (Корр. «Кузбасса»). Коллектив крупнейшего щитового участка шахты им. Вахрушева (начальник участка тов. Маликов) добился выдающегося успеха. Благодаря усовершенствованию технологического режима в щитовом забое сейчас производится три цикла в сутки, добыча угля поднялась до 912 тонн.

Обсудив первый опыт перестройки технологического режима в щитовом забое, коллектив шахтеров участка тов. Маликова единодушно решил сделать его достоянием повседневной своей работы. На участке монтируется новый щит, с помощью которого по расчетам может довести месячную добычу угля до 20 тысяч тонн.

УСПЕХИ МОЛОДЫХ МАШИНОСТРОИТЕЛЕЙ

АНЖЕРО-СУДЖЕНСК, 6 февраля. (Корр. «Кузбасса»). Молодые избиратели Анжерского машиностроительного завода «Свет шахтера» дни подготовки к выборам верховного органа Российской Федерации ознаменовывают стахановским трудом. Работая на сварке скребков для угольной машины «СТ-2-11», Матвей Ковальчук выполняет сменные задания на 900 и 1.000 процентов. Не отстает от него и Николай Волобуев. Он выполняет работу 8 электросварщиков. Молодой котельщик Владимир Четверяков, работая на сборке машины «АМС-22» и скребковых транспортерах, ежедневно выполняет по 8-9 норм.

На Кемеровском ордена Ленина коксохимическом заводе.

Фото А. Узлин.

СВЕРХПЛАНОВАЯ ПРОДУКЦИЯ КЕМЕРОВСКИХ КОКСОХИМИКОВ

Коллектив ордена Ленина Кемеровского коксохимического завода в предвыборные дни одержал крупную производственную победу.

К 9 февраля Кемеровские коксохимики пришли с перевыполнением своих социалистических обязательств.

Коксовики отправили металлургическим заводам страны 3.500 тонн высококачественного кокса, перевыполнив свое обязательство на 500 тонн.

Коллективы химических цехов ко дню выборов Верховного Совета РСФСР дали сверхплановой продукции на 75 тысяч рублей.

Несмотря на жестокие морозы в январе транспортники завода добились замечательных успехов, снизив оборот вагонов против установленной нормы на 58 минут.

Обязательство по изготовлению запасных частей для сельского хозяйства завод перевыполнил на 23 процента.

СОРЕВНОВАНИЕ НА ТРАНСПОРТЕ

Лучшие машинисты Топкинского депо показывают образцы вождения составов. М. Бардин в январе средне-месячную техническую скорость перевыполнил на 2,5 км., В. Лиходед — на 2,9 км.

Неплохие успехи и у рабочих других профессий. Например, слесарь тов. Никитин, давший в прошлом году полторы годовых нормы, за 20 дней в два с половиной раза перевыполнил месячное задание. До 300 процентов дают ежемесячно тт. Фиропенко и Попов.

* * *

ТАЙГА, 6 февраля. (Корр. «Кузбасса»). Стахановскими делами ознаменовали день встречи с кандидатом в депутаты Верховного Совета РСФСР Петром Николаевичем Фетосеевым железнодорожники станции Тайга.

Смена маневрового диспетчера т. Лапина в этот день все поезда отправила строго по графику. Комплексные составительские бригады тт. Каверзина и Силина сформировали 7 составов и 6 расформировали, вместо 4, положенных по норме.

Хорошо в этот день работали вагонники. Они отправили два поезда раньше срока.

ВЫСОКАЯ ПРОИЗВОДИТЕЛЬНОСТЬ БЕЛОВСКИХ КИНОАППАРАТЧИКОВ

Коллектив Беловского завода «Кинап» в дни подготовки к выборам в Верховный Совет РСФСР идет в первых рядах соревнующихся предприятий города.

Январский план завод выполнил досрочно и сделал сверх плана 35 киноаппаратов.

Встав на стахановскую вахту в честь выборов, слесарь-инструментальщик тов. Вачи за пять с половиной часов выполнил задание на 1.100 процентов; знатный токарь завода комсомолец Тупикин 24 января за смену на своем станке дал 21,5 нормы. По-стахановски трудятся фрезеровщики Калмыков и Снежко. Сменные задания они выполняют на 300—500 процентов.

В день выборов коллектив завода решил закончить полумесячную программу февраля.

В ответ на доверие

Зимний день.

Через смуглые, слегка закопченные окна смотрело солнце, в цехе гудели вентиляторы и насосы. Непрерывным потоком из-под бункера грануляционной башни текла по транспортерной ленте белая соль...

Это цех тов. Кветкова, коллективу которого выпала большая честь выдвинуть из числа своих рабочих лучшую дочь русского народа, аппаратчицу цеха Анфису Егоровну Сысуеву.

Во втором году пятилетки цех успешно справляется с заданием. Работа в январе сопровождалась с большими трудностями: ввиду плохой работы цехов, поставляющих сырье, цеху тов. Кветкова угрожал срыв производственной программы. Но благодаря сплоченной работе коллектива цех добился выполнения месячного плана на 100,6 процента.

Хороших показателей в январе достигла лучшая смена тов. Поморцевой, выполнившая месячный план на 101,3 процента.

Тов. Поморцева работает в цехе со дня пуска и до тонкости изучила аппараты. Прилежно работает аппаратчица т. Хомякова. Она ежедневно совершенствует свое мастерство. Своей четкой регулировкой аппаратов тов. Хомякова до минимума свела потери основного продукта и нарушения технологического режима.

Нормальная работа цеха также зависит и от своевременной укупорки продукции в мешки, которой занимаются весовщики и завязчицы.

Работа весовщиков и завязчиц — трудная. Она требует сноровки и умения быстро заложить мешок к люку бункера, взвесить его, произвести закладку бумаги и завязать. Всеми этими качествами владеют весовщики тт. Волков и Яковлев и завязчицы тт. Гуль и Назарова. Их ежедневная норма выполнения составляет от 125 до 135 процентов.

Прекрасных производственных успехов в работе достигла также ремонтная бригада т. Алешина. Наряду с выполнением графика планово-предупредительного ремонта, она добилась сокращения времени на ремонт до 20 процентов. Еще ни одна бригада в цехе не добилась таких показателей.

Лучшие грузчики цеха тт. Фаттулин и Козуль ежедневно выполняют норму погрузки минеральных удобрений до 170 процентов.

Н. ШУШКАНОВ.

Что дала комплексная система организации труда

В октябре мы решили перенять опыт шахты «Манеиха», где применена комплексная система организации труда. Сейчас уже можно сказать, что она оправдала себя и дала неплохие результаты. Участок стал давать угля ежемесячно больше чем на тысячу тонн. Производительность труда на выход составила на тонну выше плановой. Комплексная система организации труда уплотнила рабочий день, позволила совместить профессии.

На участке — три комплексных бригады. В смене горного мастера Пинигина, он же группарторг, бригадиром поставлен старый опытный забойщик, заслуженный горняк т. Хайбрахманов. В бригаде кроме него два забойщика — Доронин, Салихов, два отгребщика, один грузчик, три лесогона, запальщик и электрослесарь.

Труд распределен таким образом, что каждый член бригады заинтересован не только в выполнении, но и в перевыполнении нормы. Бригада получает от количества выданных вагонов угля. Поэтому электрослесарь, запальщики, лесогоны, совмещая другие профессии, стремятся нагрузить угля как можно больше. В главе командует бригадир, и ему беспрекословно подчиняются все члены бригады.

Подсчет заработка за каждый выданный вагон — очень простой и доходчив до каждого. Это стимулирует производительность труда. Бригады дают по 120—130, а в некоторые дни и до 144 вагонов в смену, вместо 81 по норме.

Итоги работы мы подводим за каждые сутки. Смена горного мастера Фролова, спускаясь в шахту, знает, что ее предшественники — смена Пинигина дала 120 вагонов. Фроловцы стараются обогнать пинигинцев — дать не меньше 130 вагонов. За словами следуют дела. Таким образом, соревнование—в действии и дает хорошие результаты.

Записываем мы эти показатели на так называемом «лицевом счету». Это—большой плакат, висит на видном месте, и каждый рабочий с ним может ознакомиться ежедневно. Кроме того, чтобы дать возможность работающей бригаде выкачать весь свой уголь, что она добыла за смену, мы ввели так называемый «замок», который прикрепляется к последнему вагончику, выданному бригадой.

Горные выработки на нашей шахте растянуты, и уголь не сразу поступает на поверхность. Поэтому его трудно учесть. Бывает, что бригада уже вышла на-гора, вымылась, а уголь ее все еще продолжает транспортироваться по шахте. Когда вагон поступает с замком на поверхность, отмечают, что у бригады Хайбрахманова, Чеснокова или Протопопова под замком осталось 20—30 вагонов. Они плюсуются к общей выдаче по бригаде.

Таким образом, груз из нашего участка поступает теперь непрерывно. Бригады работают до тех пор, пока не придет смена. Она заинтересована в погрузке всего угля, который нарубала. Замок скажет, сколько полагается внести в ее пай.

Новая организация труда дала свои положительные результаты и в борьбе за снижение зольности. Помимо того, что в бригаде работают специальные породоотборщицы, качеством угля занимаются все шахтеры.

В. УШАКОВ,
начальник участка шахты «Пионер», треста «Кемеровоуголь».

За высокий урожай второго года сталинской пятилетки

Выше темпы и качество ремонта тракторов

МТС области в январе должны были отремонтировать 1 061 трактор. Для выполнения плана каждую пятидневку нужно было ремонтировать по 177 тракторов. С этой задачей МТС не справились. Январский план ремонта оказался выполненным всего на 45 процентов.

Только три машинно-тракторных станции успешно завершили январский план: Кузнецкая (директор т. Литвинов), Сталинская (директор т. Лошкарев) и Кемеровская (директор т. Тогулев).

Крайне неудовлетворительно прошел ремонт в МТС Улановской, Берикульской, Ижморской, Коноплеводной, Мариинской, Сусловской и других. Они план выполнили меньше чем на 35 процентов.

Позорно отстала с ремонтом Пермяковская МТС, выполнившая план на 8,3 процента. Пермяковцы за последние две пятидневки не выпустили из ремонта ни одного трактора. Такие же низкие показатели имеют МТС Кузедеевская, Елыкаевская, Теплореченская, Арлюкская и Пачинская.

Основной причиной срыва январского плана явилось отсутствие правильной организация труда на ремонте. Еще не везде полностью с'ехались для производства ремонтных работ трактористы и комбайнеры.

Срывается ремонт и комбайнов. В январе по плану нужно было отремонтировать 245 комбайнов. К этой работе машинно-тракторные станции еще не приступали. Директора МТС, как и в прошлом году, переносят ремонт комбайнов на предвесенний период.

Плохо выполняется предприятиями области план изготовления запасных частей для тракторов и сельхозмашин. В первом квартале 1947 года предприятия должны сдать конторам «Автотракторосбыта» и «Сельхозснаба» деталей на сумму около одного миллиона рублей, а сдали за январь всего на 115 тысяч рублей.

Снабжающие организации — «Автотракторосбыт» и «Сельхозснаб» плохо обеспечивают МТС деталями для ремонта тракторов и сельхозмашин. На протяжении почти целого месяца МТС не могли получить шестерни 63 65, средний вал коробки скоростей, распределительные валы и нужные для ремонта подшипники. «Сельхозснаб» отправил на места к плугам и сеялкам некомплектные автоматы, а к культиваторам — некомплектные пружинные зубья.

Проверкой качества ремонтных работ в машинно-тракторных станциях выявлены грубые нарушения технических условий. В Трудармейской МТС из 10 отремонтированных тракторов забраковано и поставлено на повторный ремонт 5 тракторов. В Кузедеевской МТС в каждом из 18 «отремонтированных» тракторов обнаружено от 15 до 25 дефектов.

Директор Зарубинской МТС т. Ларионшин, кроме того, что допустил низкое качество ремонта, занялся обманом государства. Он включил в сводку отремонтированных тракторов машину, не имеющую заднего моста. Низкое качество ремонта имеет место в Краснинской и Мариинской МТС.

Надо потребовать от механиков-контролеров решительного усиления борьбы за качество ремонта, пресечь попытки бригадиров и трактористов ставить на тракторы и сельхозмашины недоброкачественные детали. Бракоделов нужно привлекать к строгой ответственности.

Необходимо, чтобы на ремонте тракторов были заняты все трактористы и комбайнеры. Директора МТС должны обеспечить круглосуточную работу мастерских, правильно расставить бригады по своим узлам.

Недостаточно дать задание бригаде, надо создать условия для высокопроизводительной работы, повседневно контролировать выполнение заданий, обеспечить не только быстрые темпы, но и высокое качество ремонта тракторов.

Е. ПАПАЙ,
начальник Кемеровского облзо.

Мариинские комсомольцы успешно готовятся к весне

Комсомольцы Мариинского района взяли социалистическое обязательство встретить 9 февраля новыми производственными победами. Многие из них свое слово сдержали.

Молодежные бригады Михайлова и Зениной, работающие в Коноплеводной МТС, закончили ремонт тракторов и прицепного инвентаря. Бригада комсомольца Мельникова из Сусловской МТС также полностью отремонтировала тракторы и инвентарь.

Комсомольцы и молодежь колхоза «Путь новой жизни», в котором работает звеньевой депутат Верховного Совета СССР тов. Картавая, активно участвует в ремонте сельскохозяйственного инвентаря. Все плуги, бороны и сеялки полностью приведены в порядок.

Л. КОЖУХОВ.

Медлят с подготовкой к севу

БАРЗАС. 7 февраля. (По телефону). Передовые колхозы района заканчивают подготовку к севу. Сельхозартели «Красный май», «Красная гора», имени М. Горького, имени Карла Маркса и другие закончили ремонт сельхозинвентаря, очистили семена, заготовили много местных удобрений.

Но в целом район отстает по подготовке к полевым работам. План очистки семян выполнен на 40 процентов. Вдвое меньше, чем предусмотрено планом, вывезено на поля навоза.

Особенно отстают в подготовке к весне колхозы «Красный городок», «Таежник», «Новая деревня», имени 8 марта, «Гроза капиталу». Они только что приступили к ремонту инвентаря, не привели в порядок семенные фонды.

На отчетно-выборном собрании колхозников

Во всех районах области проходят отчетно-выборные собрания колхозов, на которых подводятся итоги хозяйственной деятельности за истекший год. Колхозники проявляют большую политическую активность. Они проверяют правильность соблюдения Устава сельхозартели, критикуют работу правлений, вносят ряд практических предложений по укреплению колхозов.

Ниже приводим отчет с собрания артели «Путь к социализму», Кемеровского района.

ПОТРУДИЛИСЬ, И РЕЗУЛЬТАТЫ НЕПЛОХИЕ

(Из отчетного доклада председателя колхоза тов. КЛОПОВА Ф. К.).

Согласно постановлению правительства от 19 сентября 1946 года «О мерах по ликвидации нарушений Устава сельскохозяйственной артели», мы обязаны отчитаться перед собранием, а вам следует спросить с нас.

В 1946 году, первом году четвертой сталинской пятилетки, наши колхозники постарались, не пожалели сил, сдали государству больше 1.000 центнеров хлеба сверх плана. Да еще в хлебозакуп дали 50 тонн зерна. Выполнили план и по другим видам поставок. Только по молоку не рассчитались, старые долги накопились.

Такие успехи достигнуты благодаря дружной работе колхозников и колхозниц. 34 человека выработали свыше 400 трудодней, 45 человек — до 300, а 51 колхозница и 11 вернувшихся из армии имеют на своем счету до 200 трудодней каждый. У нас нет ни одного, не выработавшего минимума трудодней.

Честный труд колхозников обеспечил нам своевременный посев 517 га вместо 503 га по плану и заботливое выращивание урожая. План урожайности перевыполнили — вместо 9,4 центнера зерновых в среднем мы собрали 13.19 центнера с га, ржи собрали 15,20 центнера с га, пшеницы — 14,80. Если сравнить с 1945 годом, когда собрали 7 центнеров с га при плане 10 центнеров, то успех налицо.

Валовой сбор зерна составил 6.833 центнера. Из них сдали государству 2.914 центнеров и 80 тонн засыпали в семена, оставили 48 центнеров в фонд помощи инвалидам и семьям красноармейцев, на трудодни выдали колхозникам 1.607 центнеров и еще выдадим 149 центнеров. Наметили реализовать 5 тонн зерна, чтобы пополнить недостающее количество семян картофеля.

Доходы были не только от полеводства, но и от животноводства. Выполнили план 1946 года и сдали 18 центнеров мяса в счет 1947 года, сдали 38 кож, 49 овчин. Собрали 2.089 килограммов меда, из которых продали на рынке 53 килограмма, 203 килограмма выдали колхозникам, а остальное количество пошло на содержание пчел.

Увеличился неделимый фонд, он достиг 247.532 рублей, кроме этого, еще будет отчислено из доходов в этот фонд 5.386 рублей.

В результате годовой деятельности и напряженного труда, стоимость трудодня повысилась и составила 2,6 килограмма хлеба и 1 р. 15 коп. деньгами (за 1945 год — 1,350 килограмма хлеба и 86 коп. деньгами).

Не по всем показателям мы вышли хорошо в итоге года. Надо было собрать 27 центнеров яблок с колхозного сада — ничего не собрали, меньше намеченного дал малинник. Надой молока на одну фуражную корову составил 653 литра вместо 1.200 по плану, настриг шерсти с одной овцы—900 граммов вместо 2.200. От одной курицы-несушки получили 22 яйца вместо предусмотренных 60, на одну пчело-семью получили 6 килограммов товарного меда вместо 27.

Значит, мы еще плохо работали.

В нынешнем году надо работать много лучше. Мы обязаны дать больше хлеба стране и должны хорошо подготовиться к весне. А работы много. Анализ показал, что всхожесть семян пшеницы составляет 82 процента, а овса 32 процента. Для повышения посевных качеств семян намечаем второй раз пропустить семена через триер и ветродуй.

Надо крепче браться за ремонт инвентаря. Бороны закончили, теперь механик достал запчасти, приступим к ремонту наших тракторов. День выборов в Верховный Совет мы должны встретить новыми успехами.

СТРОЖЕ СЛЕДИТЬ ЗА ХОЗЯЙСТВОМ

(Из доклада председателя ревизионной комиссии тов. ПЕСТОВА).

В общем правление правильно работало. Но были недостатки. Отдельными колхозниками производились покосы незаконно, были случаи кражи хлеба из снопов — значит, охрана была плохо организована.

Когда проводили хлебозакуп и мы проверили документы, записи кладовщика и счетовода не сошлись на 100 центнеров зерна. Это —ошибки в постановке учета. В одной ведомости на выдачу хлеба на трудодни колхозник Шкальков, получивший хлеб, не расписался.

Ревизионная комиссия предлагает строже вести учет.

ИЗ ВЫСТУПЛЕНИЙ НА ОБЩЕМ СОБРАНИИ

Полеводческий бригадир тов. ШУБИН

— Посевную хорошо провели, а в сенокос хуже пошло, припала дисциплина. Разлад внес Пискунов: расценки, мол, неправильны, нормы большие. А расценки ведь были лучше, чем в 1945 году, но мне коммунисты помогли. Конюх у меня хороший агитатор, чуть дисциплина ослабнет — он в бригаду. Справились мы с сенозуборкой.

К нынешней весне мы еще не готовы. Ремонт плугов не закончен. Со сбруей плохо дело, вся распалась, уж и не знаю, чем ее ремонтировать. Правление должно об этом серьезно позаботиться.

Колхозный механик тов. НАСТЕВИЧ

— С ремонтом надо поспешить. У нас отремонтированы только бороны, и то не все, остались еще только что привезенные с поля. Плуги не начинали приводить в порядок.

Годами велось так, что начинали ремонт тракторов и сеялок с осени, разберут их, разбросают, а запасных частей нет, потом ищи где что! Нынче мы с осени стали заготавливать запасные части. Сейчас все требуемые детали к тракторам и сеялкам имеются. Завтра приступим к ремонту машин.

Член правления тов. ВИСЛОКОЗОВ

— Недостаточно активно работало правление, и я в том числе. В сенокос и на уборочной мы редко бывали в бригадах. В трудных погодных условиях люди горели на работе, а мы, члены правления, работали с прохладцей. Неправильно это. Борьба за сбор урожая была тяжелая, кое-кто падал духом, а мы, члены правления, вели недостаточную разъяснительную работу, мало бывали в бригадах, люди расходились по домам, потом с трудом приходилось их собирать.

Это надо учесть новым членам правления, чутко прислушиваться к колхозной массе.

Старый колхозник тов. КОПКИН

— Нас собрали, чтобы обсудить дела колхоза, не допустить ошибок в 1947 году. Ленин сказал, Сталин не раз говорил: главное — это учет. У нас забыли об этом, просчитались на 10 тонн и 7 центнеров зерна. Больше показали, чем есть. Это потому, что мало заботятся о правильном учете.

* * *

На собрании выступил секретарь Кемеровского РК ВКП(б) тов. Морозов, призвавший колхозников укреплять колхоз и на выборах в Верховный Совет РСФСР отдать голоса за верного сына народа тов. Шаповалова Владимира Семеновича.

Избрав новый состав правления, общее собрание приняло вызов колхозников «Второй пятилетки» на соревнование за лучшую подготовку к весне и в свою очередь вызвало на соревнование соседей — колхозников артели «Крепи оборону».

На отчетно-выборном собрании колхозников и колхозниц артели «Путь к социализму», Кемеровского района.

Фото И. Малышевского.

Большой популярностью в Грузии пользуется Государственный кахетинский хор под руководством заслуженного деятеля искусств Грузинской ССР Маро Тархнишвили. За время своего существования хор дал более 6.500 концертов.

На снимке: солистки хора — чонгуристки Варвара **Каландадзе**, Анна **Топурия** и Тамара **Тархнишвили**. (Фотохроника ТАСС).

В Совете Безопасности

НЬЮ-ЙОРК, 5 февраля. (ТАСС). Вчера Совет Безопасности на своем утреннем заседании возобновил обсуждение резолюции Генеральной Ассамблеи о всеобщем регулировании и сокращении вооружений и предложений о ее осуществлении.

В начале заседания делегат США Остин представил новый проект резолюции США о претворении в жизнь резолюции Генеральной Ассамблеи. Хотя формально резолюция является «новой», фактически она в значительной степени воплощает в себе предложения, ранее представленные Совету, и содержит дополнительные условия, которые, как заявил советский делегат Громыко, поведут только к задержке осуществления резолюции Генеральной Ассамблеи и будут препятствовать достижению прогресса в деле всеобщего регулирования и сокращения вооружений.

Проект резолюции США гласит:

«Совет Безопасности, рассмотрев резолюции Генеральной Ассамблеи от 14 декабря 1946 года относительно принципов, определяющих регулирование и сокращение вооружений, постановляет:

1. Создать комиссию, состоящую из членов Совета Безопасности по вопросам практических мероприятий, включая разработку эффективных гарантий для всеобщего регулирования и сокращения вооружений и вооруженных сил, за исключением тех вопросов, которые подпадают под компетенцию комиссии по контролю над атомной энергией, согласно определению, содержащемуся в резолюциях Генеральной Ассамблеи от 24 января 1946 года и 14 декабря 1946 года.

2. Создать комитет Совету Безопасности в составе представителей каждого члена Совета, который представит рекомендации Совету Безопасности относительно функций и полномочий предложенной комиссии, включая ее отношения с Советом Безопасности, военно-штабным комитетом и комиссией по контролю над атомной энергией.

3. Начать на следующем заседании рассмотрение первого доклада комиссии по контролю над атомной энергией от 31 декабря 1946 года при особом учете рекомендаций, содержащихся в третьей части этого доклада».

Прежде чем представить резолюцию, Остин задал председателю Совета Ван Лангенхове вопрос о том, стоит ли в настоящее время какое-либо формальное предложение перед Советом Безопасности. Хотя Советский Союз и четыре других члена Совета представили ранее предложения о проведении в жизнь резолюции Генеральной Ассамблеи о сокращении вооружений, Ван Лангенхове уклончиво ответил, что перед Советом в настоящее время стоит несколько проектов резолюции, но Совет «не имеет на повестке дня каких-либо предложений в строгом смысле этого слова».

Тогда Остин заявил о своем намерении представить проект резолюции США. Он зачитал текст этой резолюции США и официальное заявление, в котором пытался раз'яснить и защитить ее.

После того, как Остин сделал свое заявление, председатель Ван Лангенхове попытался определить общие пункты, по которым, по его мнению, члены Совета, повидимому, пришли к соглашению, и пункты, по которым, повидимому, существуют разногласия.

Затем выступил делегат СССР Громыко, который дал ответ на предложение Остина.

Громыко начал с заявления, что он не может понять вопроса Остина относительно парламентской процедуры этого заседания и ответа Ван Лангенхове на этот вопрос. Касаясь заявления Ван Лангенхове о том, что Совет «не имеет на повестке дня каких-либо предложений в строгом смысле слова», Громыко указал, что некоторые предложения, стоящие в настоящее время перед Советом Безопасности, требуют решения. Среди них представленное Советским Союзом 27 декабря предложение об осуществлении резолюции Генеральной Ассамблеи о всеобщем регулировании и сокращении вооружений. По словам Громыко, предложение Советского Союза было представлено в «строгом смысле слова», и он считает, что другие делегации, представившие предложения, сделали это таким же образом.

Громыко заявил, что первая часть предложения Остина о создании комиссии только повторяет предложение Советского Союза от 27 декабря, ничего не добавляя к нему. Что касается второй части первого параграфа проекта резолюции США, то Громыко отметил, что Генеральная Ассамблея ясно определила задачи комиссии по контролю над атомной энергией и никто не предлагал изменять функции полномочия этой комиссии. Поэтому этот раздел резолюции США также ничего не добавляет.

По Кузбассу и гор. Кемерово

НОВЫЙ «РЕПЕРТУАРНЫЙ СБОРНИК»

На-днях вышел из печати новый «Репертуарный сборник» (№ 1 за 1947 год), посвященный выборам в Верховный Совет РСФСР.

Сборник открывается стихами Джамбула о Сталинской Конституции и включает ряд патриотических произведений советских писателей, подобранных для клубной сцены.

Здесь «Песня о Сталине» М. Исаковского, стихи Н. Асеева, В. Лебедева-Кумача, В. Гусева, С. Васильева, С. Михалкова, М. Бажан, отрывок из «Непокоренных» Б. Горбатова, сокращенный вариант пьесы В. Катаева «Сын полка» и др.

«Репертуарный сборник» издан обкомом ВЛКСМ и областным Домом народного творчества.

СТУДЕНТЫ МУЗУЧИЛИЩА УЧАСТВУЮТ В ПРЕДВЫБОРНОЙ КАМПАНИИ

Агитбригада студентов Кемеровского музыкального училища (бригадир—студент И. Аксенов) активно работает по художественному обслуживанию избирателей, выступая с концертами на агитпунктах.

В программе концертов: художественное чтение и русские народные песни.

Бригада уже дала 8 концертов на агитпунктах Центрального района города, а 16 января выступила в госцирке на встрече избирателей с кандидатом в депутаты Верховного Совета РСФСР тов. Сысуевой А. Е.

Помимо того, на агитпунктах работают 6 баянистов — студентов училища.

КОНЦЕРТЫ ДЛЯ ИЗБИРАТЕЛЕЙ

АНЖЕРО-СУДЖЕНСК. (Корр. «Кузбасса»). С большим интересом просмотрели избиратели 230 концертов кружковой самодеятельности шахты 5-7, ремесленных училищ №№ 3 и 29 и артистов драматического театра имени Ленинского комсомола данных ими в январе на избирательных участках Анжеро-Судженска.

С особой любовью избиратели встречают концерты самодеятельности 29 ремесленного училища.

7 ЛЫЖНЫХ ГРУППОВЫХ ЭСТАФЕТ

Райпрофсожем Топкинского отделения Томской ж. д. в период избирательной кампании по выборам в Верховный Совет РСФСР проведено 7 лыжных групповых эстафет.

Участники агитационно-лыжных переходов, посвященных дню выборов в Верховный Совет РСФСР, оказали местным комитетам профсоюза большую практическую помощь в проведении агитационной работы среди избирателей.

Особенно плодотворную работу проявили участники агитационно-лыжного перехода под командой тт. Войцеховского и Дуванова, они побывали на 4 станциях, 12 раз'ездах и 13 путевых казармах, прошли 146 километров. Ими с избирателями проведено 29 бесед о кандидате в депутаты Верховного Совета РСФСР Константине Антоновиче Шарове.

ЗАКУПКИ ТОВАРОВ ДЛЯ ШАХТЕРОВ

ПРОКОПЬЕВСК. (Корр. «Кузбасса»). Прокопторг развертывает закуп товаров для шахтеров из разных районов страны.

В садоводческих хозяйствах Батуми для шахтеров закуплено и уже отгружено на рудник на 300.000 рублей лимонов и апельсинов. В Сухуми приобретено много пряностей—лаврового листа, перца. Много различных товаров закупается в Казахстане. У кустарно-промысловых коллективов Новосибирской области закуплены товары ширпотреба и культтовары. За приобретением товаров Прокопторг посылает своих представителей в Москву.

КИНОСЪЕМКИ НА ШАХТЕ «ЦЕНТРАЛЬНАЯ»

На Кемеровскую шахту «Центральная» прибыла бригада Новосибирской студии кинохроники. Руководит бригадой кинооператор тов. Пак П. И. Кинооператоры произведут ряд снимков: выход на-гора бригады мастера угля Егора Афанасьевича Бурлова, голосование знатных шахтеров в день выборов в Верховный Совет РСФСР, производственные процессы и прочее.

Снимки, которые будут сделаны на Кемеровском руднике, войдут в киножурнал «Сибирь на экране», посвященный дню выборов в Верховный Совет Российской Федерации.

КООПЕРАТИВНЫЙ УНИВЕРМАГ В ПРОКОПЬЕВСКЕ

ПРОКОПЬЕВСК. (Корр. «Кузбасса» Местный горпромсоюз открыл магазин по реализации изготовленных артелями товаров ширпотреба.

Торговля в магазине идет бойко. В ассортименте его товаров гончарные изделия щепной товар, кошма, войлок, концелярские и школьные принадлежности предметы домашнего обихода.

Горпромсоюз развертывает этот магазин в универмаг товаров ширпотреба, где будут продаваться изделия всех кустарно-промысловых артелей города.

МАСТЕР ХУДОЖЕСТВЕННОГО СЛОВА

К гастролям А. И. Грызунова

Александр Иванович Грызунов выбрал самую благодарную и отзывчивую аудиторию. Он выступал в клубах шахт, на рассекомандировках. Шахтеры слушали его и в 12 часов ночи и в 6 часов утра.

Подлинно художественное слово нашло у горняков широкий отклик. Угольщики шахты «Пионер» пишут: «Ваш приезд дал возможность горнякам восстановить в памяти произведения Маяковского, «Степан Разин» В. Каменского, «Палата возмездия» Суркова и другие.

В ответ на ваше выступление мы, горняки участка № 2. обязуемся с 1 по 10 февраля 1947 года, включая день выборов, государственный план выполнить на 120 процентов».

31 января состоялся литературный концерт А. И. Грызунова в Малом зале кинотеатра «Москва».

Из прочитанного наиболее сильное впечатление оставили отрывки из поэмы «Ленин» Маяковского, «Степан Разин» Каменского и рассказ А. Чехова «Маска».

Поставив перед собой благородную цель пропаганды в массах лучших классических и современных произведений литературы, А. И. Грызунов делает большое и нужное дело.

ГОДОВЫЕ ИТОГИ ОХОТНИКА ЕГОРА ЮРКОВА

Во Всесоюзном социалистическом соревновании охотников-промысловиков за 1945—1946 год Егор Анкудинович Юрков получил первую премию — нагрудный значок охотника-отличника и похвальную грамоту. Ему выданы ружье, борзая собака и ценные охотничьи принадлежности.

За год Егор Анкудинович добыл 67 лисиц разных видов и много цветного зверька (колонка, горностая и проч.), уничтожил 2 волков, 3.384 грызуна: суслика, хомяка, крыс амбарных и водяных. Всего в прошлом году тов. Юрков сдал пушнины на 8.237 рублей, выполнив годовой план на 823,7 процента.

За сданную пушнину в порядке отоваривания знатный охотник получил около тонны муки, 30 килограммов крупы, 50 килограммов сахара, 16 килограммов масла, 7 килограммов чая, 16 килограммов табаку, полтонны соли, 260 литров керосина, 170 метров разной мануфактуры.

Охотник Егор Юрков—колхозник сельхозартели имени Буденного, Подгорнского района. Своим личным трудом в колхозе он выработал за год свыше 500 трудодней.

По Советскому Союзу

Крупная победа ярославских автозаводцев

ЯРОСЛАВЛЬ. (ТАСС). На Ярославском автозаводе выпущены первые 5 двухтактных автомобильных дизельмоторов мощностью в 110 лошадиных сил каждый. Это крупный вклад в фонд новой пятилетки. Стендовые испытания двигателей показали хорошие результаты. Завод будет выпускать большегрузные автомобили с дизельмоторами собственного производства.

В беседе с корреспондентом ТАСС директор Ярославского автозавода И. П. Гусев рассказал:

— Новые дизельмоторы — крупнейшее достижение советской техники. Впервые в отечественном автомоторостроении изготовлен мощный двухтактный двигатель, отличающийся высокой экономичностью. Для 5-тонного грузовика «ЯАЗ-5» на 100 километров пути требуется 45—50 килограммов бензина, а 7-тонная машина с новым двигателем будет расходовать только 32 килограмма дизельного топлива.

Чтобы наладить производство дизельмоторов, коллективу завода пришлось изготовить много приспособлений и приборов, смонтировать сложнейшее уникальное оборудование. В истекшем 1946 году мы создали 6 новых цехов и реконструировали 9. Парк оборудования на предприятии увеличился в 4 раза.

Особое внимание было обращено на техническую учебу. Свыше 1.500 рабочих, инженеров, техников и мастеров повысили свою квалификацию на курсах, в кружках и стахановских школах. 300 человек изучали технологию на Горьковском и Московском автомобильных заводах.

Новые дизельмоторы с успехом могут быть использованы в автомашине, автобусе, тягачах, на сельских электростанциях, на стационарных установках, на катерах и т. д. Кроме того, наш завод будет поставлять эти двигатели Минскому автозаводу, строительство которого идет сейчас полным ходом.

ВЫДАЮЩИЙСЯ УСПЕХ ВРУБМАШИНИСТА ФЕДОРА ЖИДЕЕВА

ТУЛА. (ТАСС). Став на стахановскую вахту в честь выборов в Верховный Совет РСФСР, врубовой машинист шахты № 18, треста «Красногвардейскуголь», Федор Жидеев добился выдающегося успеха. Обслуживая одновременно четыре лавы, он подрубил в январе около 16 тысяч тонн угля, перевыполнив норму в два с половиной раза.

Скоростными методами стахановец работает и в феврале. Участок, где тов. Жидеев ведет подрубку угольного пласта, ежедневно добывает сверх задания по три вагона топлива. Все горняки здесь намного перевыполняют нормы выработки.

ПЕРВЫЕ УГОЛЬНЫЕ КОМБАЙНЫ

ОМСК. (ТАСС). На машиностроительном заводе имени Ворошилова освоено производство угольных комбайнов системы инженера Макарова. Собраны первые шесть угледобывающих машин.

Новый угольный комбайн выполняет все процессы угледобычи: подрубает, отваливает пласты, разрыхляет и подает уголь для выдачи на-гора. Его производительность — 50 тонн топлива в час. Комбайн заменяет 70 человек.

На заводе заканчивается оборудование цеха, в котором будут изготовляться детали нового комбайна.

В этом году завод выпустит 150 угольных комбайнов.

МИЛЛИАРДЫ ТОНН КАМЕННОЙ СОЛИ

ЯКУТСК. (ТАСС). При геологоразведочных работах в Олекминском районе обнаружены огромные залежи каменной соли. Первый соляной пласт мощностью в 26 метров встретился на глубине 280 метров при бурении скважины на ретке Намане, являющейся притоком реки Лены. Второй пласт толщиной в 18 метров залегает на глубине 354 метра, а шестью метрами ниже его лежит еще один пласт в 27 метров.

Большие запасы каменной соли обнаружены также при бурении скважины около деревни Солянки на расстоянии 35 километров от первой скважины. Здесь мощные пласты соли залегают на глубине 350—376 метров.

По предварительным подсчетам запасы обнаруженной соли исчисляются миллиардами тонн. Близость населенных пунктов и водной магистрали создает благоприятные предпосылки для эксплоатации нового месторождения.

ВОССТАНОВЛЕНО СВЫШЕ 600 РЕЧНЫХ СУДОВ

КИЕВ. (ТАСС). С первых дней освобождения Украины на судостроительных и судоремонтных заводах Днепровского бассейна восстановлено свыше 600 самоходных и несамоходных судов.

В предстоящую навигацию выйдут в плавание пароходы со дна реки пароходы «Энгельс», «Чапаев», «Комсомол», «Арктика», «Воровский» и др.

117 ТЫСЯЧ МЕТРОВ ШЕЛКОВЫХ ТКАНЕЙ СВЕРХ ПЛАНА

Предприятия Главшелкпрома Министерства текстильной промышленности СССР выпустили в январе сверх программы 117 тысяч метров готовых шелковых тканей. План выполнен по всем видам производства. Наилучших показателей добились комбинат имени Свердлова, Шелковская фабрика, Нарофоминская прядильно-ткацкая, комбинаты «Красная роза» и Киржачский, шелкопрядильная фабрика «Пролетарский труд».

(ТАСС).

Закончился 35 с'езд социал-демократической партии Венгрии

БУДАПЕШТ, 4 февраля. (ТАСС). Вчера закончил свою работу 35 с'езд венгерской социал-демократической партии. С политическим отчетом на с'езде выступил лидер партии Сакашич Арпад.

Говоря об отношении к Советскому Союзу, он заявил, что венгерская социал-демократическая партия после освобождения страны определила свою внешнеполитическую линию, исходя не из факта соседства с СССР, а из «признания того, что Советский Союз является стражем мира во всем мире, верным другом свободных народов, строителем социализма, из признания того, что для экономической жизни Венгрии дружеские, не вызывающие никакого сомнения и добрососедские отношения с Советским Союзом могут принести только пользу».

Это заявление было встречено бурными аплодисментами делегатов с'езда.

Сакашич резко осудил попытки лидера правой группировки с.-д. партии Пейера и его сторонников нарушить сотрудничество двух рабочих партий и вызвать раскол внутри самой социал-демократической партии. С'езд должен раз и навсегда покончить с раскольническим духом группы Пейера, заявил Сакашич. Он подчеркнул огромное значение сотрудничества с коммунистической партией с точки зрения демократии и интересов трудящихся масс.

Затем с'езд заслушал организационный отчет центрального руководства, а также доклад Рис Иштвана о международном положении социал-демократии. Коснувшись отношений венгерской социал-демократической партии с английской лейбористской партией, Рис заявил: «Лейбористы не могут понять нашего сотрудничества с компартией». Рис подчеркнул, что сотрудничество двух рабочих партий в Венгрии является не временным делом, а постоянным боевым единством.

В единодушно принятой резолюции с'езд целиком и полностью одобрил внешнеполитическую и внутриполитическую линию венгерской социал-демократической партии. С'езд подчеркнул необходимость укрепления дружеских связей Венгрии со всеми прогрессивными народами мира, в первую очередь с народами Советского Союза. С'езд предложил упрочить союз с коммунистической партией, сделав единый боевой фронт рабочего класса непоколебимым и устранив все, что мешает сотрудничеству двух партий. Резолюция предлагает очистить партию от тех элементов, которые не понимают духа времени и в конце концов служат интересам контрреволюции.

Была принята также резолюция, решительно осуждающая реакционную деятельность Пейера и его приверженцев.

С'езд избрал руководство партии, состав которого в основном не изменился.

Недостойная роль некоторых американских представителей в Иране

ТЕГЕРАН, 4 февраля. (От спец. корреспондента ТАСС). Последнее время некоторые реакционные тегеранские газеты особенно много усердствуют, чтобы создать впечатление будто американцы осуществляют в Иране «нейтральную» миссию — стоят в стороне от политических событий и не вмешиваются во внутренние иранские дела. Однако в широких кругах иранской общественности поведение некоторых американских представителей в Иране расценивается совершенно иначе. В этих кругах отмечают, в частности, все более усиливающуюся активность отдельных американских представителей, старающихся помешать развитию и укреплению дружественных отношений между Советским Союзом и Ираном.

В Тегеране известны факты неоднократных выступлений некоторых американских дипломатов, ведущих среди иранцев разговоры о том, что политика СССР направлена якобы против независимости Ирана, что СССР добивается будто бы получения порта в Персидском заливе. Эти господа не останавливаются, таким образом, перед прямой клеветой и грубой провокацией. В этой своей «нейтральной» деятельности американские представители используют и некоторые звенья иранского государственного аппарата, в частности жандармерии, во главе которой стоит американский советник — генерал Шварцкопф. Так, например, по сообщению из Тавриза, 19 января с. г. помощник американского военного атташе Гагарин, кстати сказать, выходец из русских белогвардейских кругов, совершая одну из своих многочисленных поездок по северным районам Ирана, будучи в гор. Ардебиле, вызвал к себе начальника местной полиции и дал ему указание «усилить работу по восстановлению местного населения против русских». Такие факты не единичны. Вполне понятно, что поведение господ гагариных и им подобных американских агентов вызывает возмущение иранской прогрессивной общественности.

Спорт

Областные соревнования конькобежцев

В ознаменование предстоящих выборов в Верховный Совет РСФСР в Сталинске на стадионе «Металлург Востока» было проведено лично-командное первенство Кемеровской области по конькобежному спорту. В соревнованиях приняли участие лучшие команды и конькобежцы Сталинска, Кемерово и Ленинска-Кузнецкого. Всего участвовало 29 человек.

Впервые в лично-командных соревнованиях в зачете участвовали юноши, которые показали неплохую технику и спортивно-технические результаты.

О ходе соревнований информировало радио. На стадионе присутствовало до 600 человек.

В первый день соревнований бег на 500 метров среди женщин принес победу Хилобок Т. И. (Кемерово), прошедшей дистанцию в 1 минуту 16,6 сек. У мужчин на 500 метров лучшее время у Рязанова Е. М. (Сталинск) — 59,2 секунды. У юношей на 500 метров — у Игнатенко А. К. (Сталинск), со временем 1 мин. 10,6 сек.

Второй день соревнований начался при морозе в 34°. Хилобок Т. И. выиграла 1.000 метров за 2 минуты 47,7 сек. и 1.500 метров за 4 мин. 31,1 сек. У мужчин Рязанов Е. М. — 1.500 метров — 3 мин. 43,2сек. и 3.000 метров за 7 мин. 50,8 сек. Среди юношей 1.500 метров — Игнатенко А. К. — за 4 мин. 01,8 сек.

Несмотря на тяжелые метеорологические условия соревнований и плохое скольжение, технические результаты, показанные участниками соревнования, улучшены по сравнению с 1946 годом. Вместе с тем результаты первенства области по конькобежному спорту все еще низкие.

Первенство выиграли конькобежцы Сталинска, второе место занял г. Ленинск-Кузнецкий, третье — г. Кемерово.

Ответственный редактор А. БАБАЯНЦ.

Первый киносборник

Министерство кинематографии СССР решило с этого года систематически выпускать на широкий экран страны киносборники научно-популярных фильмов. Первый такой сборник был показан 4 февраля на просмотре в Министерстве.

Содержание сборника разнообразно, интересно и дает наглядное представление о многих сторонах народнохозяйственной и культурной жизни нашей страны. Перед зрителем проходит очередной киножурнал «Наука и техника». Здесь и лаборатория ученых, где производятся исследования свойств так называемого пеностекла, и показ искусного машинного плетения кружев, и археологические раскопки в древней столице Грузии Мцхете.

Вслед за этим на экране возникают кадры, увлекательно рассказывающие о богатой надводной и подводной жизни в Волжской дельте — «Ворот Каспия».

Насыщен интересным содержанием цветной фильм о живописи Репина — главным образом об истории создания великим русским художником знаменитых «Запорожцев», о его поездках на Украину в Кубань для сбора материала к этому классическому произведению, о современниках, служивших типажом для отдельных персонажей картины.

С большим мастерством сделан и другой цветной научно-популярный фильм — «Осталкино», дающий зрителю представление об уникальных произведениях искусства, которые находятся в одном из замечательных по архитектуре дворцов Подмосковья.

Всесоюзный шахматный чемпионат

ВТОРОЙ ТУР

ЛЕНИНГРАД. 3 февраля состоялся второй тур Всесоюзного шахматного чемпионата. Игры начались более спокойно, чем 2 февраля. В 4 часа на всех досках шла маневренная борьба, и только перед концом тура игра осложнилась.

Первой закончилась партия Алаторцев—Флор. Гроссмейстер избрал защиту Грюнфельда и в сложной маневренной борьбе создал активную позицию, выиграв пешку. Алаторцев попал в цейтнот, просрочил время, и ему засчитано поражение.

Чемпион Ленинграда Толуш в партии с чемпионом Москвы Бронштейном избрал защиту Ласкера. Обычно этот дебют приводит к спокойной игре. Противники согласились на ничью.

Смыслов с Гольденовым играли испанскую партию. Гольденов сначала уступил перевес в центре Смыслову, но потом и сам создал здесь сильное давление. Позиция вскоре уравновесилась, и противники согласились на ничью.

Керес в партии с Ратозиным разыграл сложный вариант ферзевого гамбита. Игра, происходившая на разных флангах, постепенно уравновесилась, и партия отложена в равном положении.

В таком же положении отложена партия Левенфиш—Макагонов.

У Бондаревского в отложенной партии с Дубининым две лишние пешки.

Аронин должен выиграть у Кламана. У Кана преимущество в отложенной партии с Лилиенталем. Каспарян в отложенной партии с Уфимцевым имеет лишнюю пешку.

Не состоялась встреча Юдович—Болеславский.

ТРЕТИЙ ТУР

ЛЕНИНГРАД. 4 февраля в третьем туре шахматного чемпионата особый интерес вызвала партия Бондаревский—Смыслов. В сложной позиции она была отложена.

Толуш принудил Алаторцева сдаться. Кламан попал в цейтнот и проиграл Ратозину.

Лилиенталь и Аронин, Каспарян и Макагонов, гроссмейстер Флор и Юдович, Гольденов и Бронштейн, гроссмейстер Левенфиш и Болеславский закончили свои партии вничью.

Партии Кан—Дубинин и Уфимцев—Керес отложены. 5 февраля день доигрывания.

(ТАСС).

ВНИМАНИЕ!

Смотрите на экранах кинотеатров Кузбасса новый художественный фильм

ОСТРОВ БЕЗЫМЯННЫЙ

Сценарий Б. Бродского
В ролях: Народ. артист РСФСР Н. Симонов, заслуженный артист РСФСР Ю. Толубеев, артисты: Н. Мазаева, В. Волчик, С. Филиппов

Производство ордена Ленина киностудии „Ленфильм"

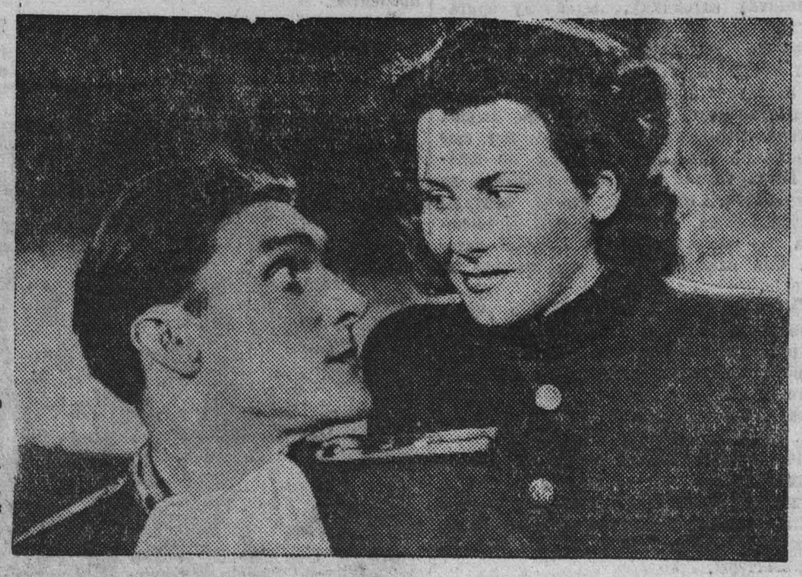

ТЕАТР им. Луначарского — 8 февраля— «СЛАВА» (В. Гусев).
Начало в 8 час. 30 мин. вечера.

Кинотеатр «МОСКВА» — с 10 февраля— новый исторический художественн. фильм— «АДМИРАЛ НАХИМОВ».
Принимаются заявки на коллективные посещения. Открыта предварительная продажа билетов.
8 февраля — Малый зал — «МАСТЕРА СЦЕНЫ».

ГОСЦИРК. — Первые гастроли, два аттракциона в вечер
ДРЕССИРОВАННЫЕ ГИМАЛАЙСКИЕ МЕДВЕДИ
под руководством дрессировщика Н. В. Вилларс.
ЛЕТАЮЩИЙ ШАР
Елена Лебединская, Петр Щетинин.
Начало в 9 час. веч.

Коллектив редакции и издательства газеты «Кузбасс» выражает глубокое соболезнование сотруднику редакции Милитине Алексеевне Поповой по поводу смерти горячо любимого мужа Вениамина Константиновича, последовавшей 7 февраля после продолжительной болезни.

Адрес редакции и издательства: г. Кемерово, ул. Сталина, № 74. Телефоны: ответственного редактора — 2-24; зам. редактора — 4-85; ответственного секретаря редакции — 2-53; отделов партийного и пропаганды — 8-63; промышленности и транспорта — 15-36; сельскохозяйственного — 4-57; культурно-бытового — 2-37; отдела писем трудящихся — 11-52; директора типографии — 3-96; отдела об'явлений — 14-21; отдела заказов издательства — 9-35.

ОП00133. г. Кемерово, типография газ. «Кузбасс». Тираж 60.000. Заказ № 274.