Пролетарии всех стран, соединяйтесь!

Кузбасс

Орган Кемеровского обкома и горкома ВКП(б) и областного Совета депутатов трудящихся

№ 207 (6191) | 18 ОКТЯБРЯ 1947 г., суббота | Цена 20 коп.

Успешно завершить хлебопоставки государству

Сегодня областная газета «Кузбасс» на своих страницах помещает письмо колхозников и колхозниц, работников МТС, совхозов и специалистов сельского хозяйства Кемеровской области к великому вождю народов товарищу Сталину.

В этом письме хлеборобы Кузбасса, закончив косовицу хлебов до последнего гектара, подводят предварительные итоги упорного труда на социалистических полях.

Несомненно, колхозное крестьянство в текущем году добилось новых успехов в повышении урожайности. Это—благодаря тому, что советское правительство, большевистская партия и великий Сталин оказывали повседневную заботу и помощь хлеборобам.

Только в этом году машинно-тракторные станции нашей области получили 475 мощных гусеничных тракторов, 430 тракторных плугов, 220 сеялок, на миллионы рублей запасных частей к сельскохозяйственным машинам.

Вооруженное историческими решениями февральского Пленума ЦК ВКП(б), наше крестьянство, как и все крестьянство советской страны с успехом провело весенний сев, уход за посевами и уборку урожая.

Колхозники и колхозницы, работники МТС, совхозов и специалисты сельского хозяйства настойчиво вели борьбу, чтобы полностью реализовать величественную программу под'ема сельского хозяйства, создать изобилие продуктов, улучшить материальное благосостояние колхозного крестьянства.

Первые успехи налицо. На 28,5 процента расширена посевная площадь важнейшей продовольственной культуры — яровой пшеницы против прошлого года. Урожайность по зерновым культурам в этом году получена значительно выше урожайности прошлых лет. До 270 пудов с гектара получен урожай в ряде колхозов.

В письме к товарищу Сталину приводятся десятки фактов высокопроизводительного стахановского труда. Колхозники и колхозницы с величайшей радостью сообщают своему любимому вождю и другу товарищу Сталину об успехах, которых они достигли своим честным трудом на полях Кузбасса. В своем письме они приводят цифры и факты. В них, в этих цифрах и фактах, заложен героический труд людей, беззаветно преданных делу партии Ленина—Сталина, людей, любящих свою Родину, партийных и непартийных большевиков, которые поклялись великому Сталину добиться высокого урожая. И они с честью выполнили свое слово.

На высоком техническом уровне, в сжатые сроки посеяны зерновые культуры в лучшее для Сибири время.

МТС области обязались в этом году добиться средней выработки на трактор 450 гектаров. Передовая Кузнецкая МТС на 5 октября выработала 645 гектаров на условленном 15-сильном тракторе, а тракторная бригада этой МТС тов. Ермакович выработала на 15-сильный трактор 809 гектаров, получив урожай ржи с площади 150 гектаров по 150 пудов с каждого гектара.

Хорошо поработали механизаторские кадры на вспашке паров, севе озимых культур. В лучшие агротехнические сроки государственный план посева озимых выполнен на 105 процентов.

Работая методами знатных картофелеводов тт. Картавой и Юткиной, колхозники добились того, что средняя урожайность картофеля на полях области значительно выросла. В своем письме товарищу Сталину колхозники дали обязательство собрать с каждого гектара не менее 720 пудов картофеля и это обязательство выполнено. Урожай картофеля дал в среднем по области 854 пуда с каждого гектара.

Развертывая социалистическое соревнование за досрочное выполнение государственного плана хлебопоставок, передовые районы Кузбасса с успехом выполнили свои обязательства. К 10 октября Кемеровский, Кузнецкий, Кузедеевский, Мысковский, Таштагольский районы и свыше 700 колхозов завершили выполнение государственного плана хлебозаготовок и сдают хлеб сверх плана.

Сейчас в колхозах ведется упорная борьба за выполнение плана хлебопоставок по области к 25 октября.

Однако не везде развернуто широкое социалистическое соревнование за досрочное выполнение хлебопоставок. В таких районах, как Тисульский, Анжеро-Судженский, Яшкинский, Чебулинский, Троицкий, не мобилизованы все силы на быстрейшее выполнение первой заповеди колхозов.

Необходимо широко раз'яснить всем хлеборобам, что интересы государства неразрывно связаны с интересами колхоза. И от того, насколько высокопроизводительно будет работать каждый член артели, зависит дальнейшее благосостояние и повышение материального уровня самих колхозников.

Сейчас на токах колхозов скопилось много хлеба. Нужно быстрее подготовить этот хлеб и немедля направить на заготовительные пункты. Наступили ненастные дни. Природа Сибири не любит медлительности. И там, где проявлена нерасторопность, где работают вразвалку, итог будет плачевен.

Хлеборобы Кузбасса не могут допустить такого позорного положения, чтобы затянуть хлебопоставки государству.

Выполнить к 25 октября годовой план хлебосдачи государству, полностью засыпать семена — **важнейшая хозяйственно-политическая, государственная задача,** над разрешением которой должно работать все без исключения трудоспособное население колхозной деревни. Чтобы обеспечить эту победу, нужно проявить максимум инициативы, большевистской напористости и организаторских способностей. Пустить на полный ход все молотильные агрегаты, зерносушилки, работать день и ночь не покладая рук и подготовленное зерно непрерывным потоком, круглосуточно везти на элеваторы. Только тогда можно создать решительный перелом в хлебопоставках государству.

Нужно удвоить, утроить темпы хлебосдачи. Весь наличный парк автомашин, всех рабочих лошадей следует поставить на вывозку зерна. Дело чести партийных и непартийных большевиков села — успешно завершить к 25 октября хлебопоставки государству.

В письме товарищу Сталину хлеборобы Кузбасса пишут: «Мы знаем, что хлеб— это богатство нашего государства, тем с большей настойчивостью, свойственной советским людям, мы будем бороться за дальнейший под'ем социалистического сельского хозяйства в Кузбассе, и мы уверены в нашей победе». Эту победу должны организовать мы сами.

Вперед, к новым трудовым подвигам, колхозники и колхозницы, работники МТС и совхозов, специалисты сельского хозяйства!

Родина требует от нас больше хеба, и этот хлеб должны мы дать во что бы то ни стало! Больше хлеба государству!

От колхозников и колхозниц, работников МТС, совхозов и специалистов сельского хозяйства Кемеровской области

Великому вождю народов товарищу СТАЛИНУ И. В.

Дорогой Иосиф Виссарионович!

Рады сообщить Вам, что в этом сельскохозяйственном году колхозники и колхозницы, работники МТС и совхозов, специалисты сельского хозяйства Кемеровской области добились новых успехов в улучшении работы колхозов, МТС и совхозов, в повышении урожайности на наших социалистических полях. Проводя весенний сев, уход за посевами летом, уборку урожая, мы боролись за то, чтобы выполнить наши социалистические обязательства, взятые в связи с соревнованием в честь тридцатилетия Великой Октябрьской социалистической революции. Настойчиво и неуклонно стремились и стремимся мы к тому, чтобы полностью реализовать величественную программу под'ема сельского хозяйства, изложенную в исторических решениях февральского Пленума Центрального Комитета Всесоюзной Коммунистической партии (большевиков).

Сейчас, когда закончена косовица последнего гектара высокого урожая на наших полях, мы считаем необходимым подвести предварительные итоги и доложить Вам о результатах выполнения своих обязательств.

Благодаря исключительно большой помощи ЦК ВКП(б) и Совета Министров СССР (машинно-тракторные станции области только в этом году получили 475 мощных гусеничных тракторов, 430 тракторных плугов, 220 сеялок, на миллионы рублей запасных частей и т. д.) весенний сев в этом году был проведен в сжатые сроки и все зерновые культуры посеяны в лучшее, предусмотренное агротехникой для Сибири время.

Выполняя решение советского правительства, мы расширили посевные площади важнейшей продовольственной культуры — яровой пшеницы в сравнении с 1946 годом на 28,5 процента.

Урожайность по зерновым культурам получена в этом году выше прошлого года. Сотни звеньев, бригад, колхозов получили небывало высокий урожай.

Колхоз «Ударник полей», Промышленовского района, в своих обязательствах перед Вами обещал на площади 600 гектаров получить урожай пшеницы по 150 пудов. Колхоз с честью выполнил свое обязательство, а в бригаде тов. Лынцина с площади в 116 гектаров получен урожай по 270 пудов.

В Краснинском совхозе Министерства совхозов Союза получен урожай пшеницы на площади 407 гектаров по 112 пудов, на площади 100 гектаров — 116 пудов и на площади 56 гектаров—по 258 пудов.

В колхозе «Пионер», Топкинского района, с 49 гектаров озимой ржи при комбайновой уборке получен урожай по 200—216 пудов с каждого гектара.

В полеводческой бригаде Ульяны Засухиной — колхоз «Пролетарская победа», Топкинского района,—на площади 7 гектаров получен урожай 186 пудов с гектара.

В колхозе имени Кирова, Гурьевского района, с площади 43 гектара озимой ржи получен урожай по 192 пуда с каждого гектара.

Колхоз «Третий год пятилетки», Кемеровского района, брал на себя обязательство получить урожай ржи по 125 пудов и пшеницы по 135 пудов с гектара, фактически колхоз получил урожай ржи по 192 пуда с гектара и пшеницы по 145 пудов с гектара.

Колхоз «Искра», Ленинск-Кузнецкого района, на площади 111 гектаров ржи получил среднюю урожайность по 134 пуда с гектара.

В колхозе «Путь новой жизни», Мариинского района, звеньевая депутат Верховного Совета СССР Анна Ефимовна Картавая получила с десяти гектаров закрепленной за ней площади пшеницы по 193 пуда с гектара. Кроме того, тов. Картавая получила урожай картофеля с трех гектаров по 3.372 пуда с гектара.

В колхозе «Красная гвардия», Яшкинского района, звено комсомольца Степана Гурского получило урожай с 11 гектаров пшеницы по 153 пуда с гектара.

Колхоз «Красная зорька», Тяжинского района, получил урожай яровой пшеницы с 25 гектаров по 162 пуда с каждого гектара.

Крупных успехов добились в этом году наши механизаторские кадры. Машинно-тракторные станции области обязались добиться в этом году средней выработки на трактор 450 гектаров. Это высокое обязательство безусловно будет выполнено, так как на 1 октября МТС области имеют среднюю выработку на условный пятнадцатисильный трактор 404 гектара.

Образцовым примером для всех МТС является работа Кузнецкой МТС, где директор тов. Литвинов. Эта МТС на 5 октября выработала 645 гектаров на условный пятнадцатисильный трактор и убрала 310 гектаров на пятнадцатифутовый комбайн. С площади 10 тысяч гектаров зерновых получен стопудовый урожай. МТС значительно перевыполнила план под'ема паров и зяби. План натуроплаты выполнен на 183 процента. Тракторная бригада этой МТС, которой руководит тов. Ермакович Алексей Степанович, выработала на пятнадцатисильный трактор 809 гектаров, получила урожай ржи с площади 150 гектаров по 150 пудов с каждого гектара.

Хорошо потрудились в этом году трактористы, комбайнеры, механики и других машинно-тракторных станций. Так, например, комбайнер Поморцевской МТС, Беловского района, комсомолец Бобрышев убрал на комбайне «Сталинец» на 5 октября тысячу гектаров. Комбайнер Кемеровской МТС Нартов Андрей Антонович на комбайне «Коммунар» убрал за сезон 595 гектаров.

Таких примеров истинно стахановской работы механизаторских кадров имеется много. Ударный стахановский труд дал нам возможность в этом году полностью выполнить план по вспашке паров, провести сев озимых культур в лучшие агротехнические сроки и выполнить государственный план по севу озимых на 105 процентов.

Серьезный шаг вперед сделан в этом году в борьбе за повышение урожайности картофеля, имеющего исключительное значение для промышленного Кузбасса. Мы обещали в своем письме к Вам получить среднюю урожайность по картофелю 720 пудов с гектара. Это обязательство выполнено — средняя урожайность по картофелю в колхозах области составила 854 пуда с гектара. Высокий урожай картофеля получен в совхозах, подсобных хозяйствах и индивидуальных огородах.

Мы обещали Вам, товарищ Сталин, досрочно выполнить государственный план хлебопоставок — первую священную заповедь и обязанность советского крестьянина. С первых же дней уборки колхозы приступили к сдаче хлеба государству и уже 24 августа в условиях Сибири колхозы «Оборона страны» и «Третий год пятилетки», Кемеровского района, первыми в области выполнили государственный план хлебосдачи. К 30 августа закончил выполнение плана колхоз «Динамо», Беловского района, сдавший государству по 78 пудов ржи с каждого гектара. К 10 октября передовые районы области: Кемеровский, Кузнецкий, Кузедеевский, Мысковский, Таштагольский и семьсот колхозов завершили выполнение государственного плана хлебозаготовок и сдают хлеб сверх плана. Полностью выполнен и значительно перевыполнен план хлебопоставок всеми совхозами области.

Пример передовиков дает нам возможность раньше взятого срока закончить выполнение плана хлебопоставок. Топкинский, Барзасский, Юргинский, Киселевский, Ленинск-Кузнецкий, Прокопьевский, Промышленовский и Гурьевский районы обязуются закончить выполнение государственного плана хлебозаготовок к 15 октября. Беловский, Мариинский, Подунский, Ижморский, Итатский и Чебулинский районы — к 20 октября, а в целом область завершит выполнение плана хлебопоставок к 25 октября.

В этом году все колхозы, совхозы и подсобные хозяйства области полностью обеспечат себя собственными высококачественными семенами.

Мы также рады сообщить Вам, товарищ Сталин, что успехи в укреплении колхозного строя, упорный наш труд на полях дали возможность уже в этом году добиться значительного улучшения материального благосостояния колхозной деревни и сейчас при получении аванса на трудодни многие из нас получили сотни пудов хлеба на каждую семью.

Так, например, колхозники колхозов: имени Кирова, Гурьевского района, имени Красной Армии, Промышленовского района, «Первомайский день», Ленинск-Кузнецкого района, получили в счет аванса по три килограмма зерна на трудодень. Колхозники колхоза «Пионер», Топкинского района, «Ударная пятилетка», Мариинского района, «Ударник полей», Промышленовского района, «Новая жизнь», Кузнецкого района, и многих других получили в счет аванса по два—два с половиной килограмма хлеба на трудодень.

Семья колхозника Уфинцева Ефима Игнатьевича (колхоз «Ударник полей», Промышленовского района) получила в счет аванса на трудодни 133 пуда хлеба. Семья колхозника этого же колхоза Юрьева Алексея Тимофеевича получила в счет аванса 165 пудов хлеба. Семья колхозника Колыхалова (колхоз «Новая жизнь», Кузнецкого района) получила в счет аванса на выработанные трудодни 146 пудов хлеба. В колхозе «Красный командир» того же района колхозник Кобелев получил 110 пудов хлеба, и так далее.

Только два года прошло после того, как мы успешно закончили войну против фашистской Германии и империалистической Японии. Эта война потребовала от нас серьезных жертв, лишений и нанесла большой урон сельскому хозяйству. Но уже вновь восстанавливается зажиточная жизнь крестьянина. Это небывалый пример в истории жизни крестьянина. Такое положение возможно лишь в наших советских социалистических условиях. В нашей советской деревне окончательно победил колхозный строй. В управлении государством стоит весь народ. Мы едины в своем стремлении под руководством Всесоюзной Коммунистической партии (большевиков) и своего родного советского правительства построить коммунистическое общество.

Любимый наш Иосиф Виссарионович! Мы знаем, что хлеб — это богатство, могущество нашего государства. Тем с большей настойчивостью, свойственной советским людям, мы будем бороться за дальнейший под'ем социалистического сельского хозяйства в Кузбассе и мы уверены в нашей победе.

Да здравствует Всесоюзная Коммунистическая партия (большевиков)!

Да здравствует наша могучая социалистическая советская Родина!

Да здравствует любимый нами вождь народов товарищ Сталин!

Письмо обсуждено и принято на собраниях колхозников и колхозниц, работников МТС, совхозов и специалистов сельского хозяйства Кемеровской области.

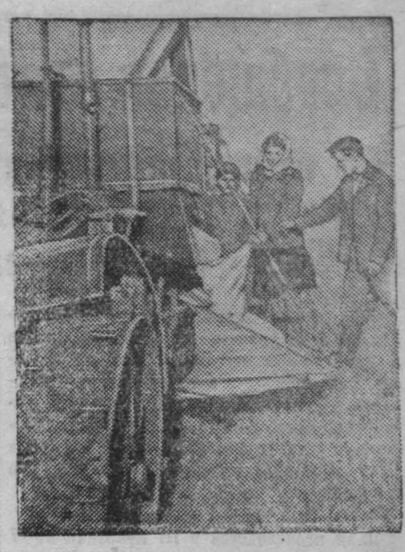

В колхозе «Об'единение», Крапивинского района, на перевозках хлеба работает лучшая транспортная бригада тов. Назарова Г.

На снимке: бригада Назарова за работой.

Фото А. Артемьева.

Они выполнили обещание, данное вождю

ПРОМЫШЛЕННАЯ, 16 октября. (По телефону). Многие звенья высокого урожая, выполняя клятву, данную товарищу Сталину, вырастили богатый урожай. Звеньевой колхоза им. Карла Маркса, тов. Яковенко получил с площади 104 гектара по 120 пудов зерновых с гектара, а с 8 га рекордного участка по 180 пудов.

Высокой урожайности добилось и звено, руководимое тов. Чекалдиным, из колхоза «Новый строй». Здесь также на площади 75 га общепроизводственных посевов получено по 100 пудов с гектара, а на рекордном участке в 8 гектаров по 180 пудов.

Замечательных результатов добился в текущем году звеньевой колхоза «Штурм» тов. Головей, награжденный в прошлом году за высокие урожаи Президиумом Верховного Совета СССР орденом Ленина. Его звено на площади в 135 га собирает стопудовый урожай, а рекордный участок в 8 га дал по 180 пудов с гектара.

Не отстает от мастеров высоких урожаев и колхозная молодежь. Комсомольско-молодежное звено колхоза им. Красной Армии, руководимое тов. Воробьевой, собирает в текущем году с площади 80 гектаров по 113 пудов с гектара, а с рекордного участка в 8 га по 180 пудов с гектара.

Упорным трудом на колхозных полях многие звенья высокого урожая сдержали обещание, данное великому Сталину, и заслужили всеобщее уважение нашего народа.

* * *

ЧЕБУЛА, 16 октября. (По телефону). Подписывая социалистическое обязательство хлеборобов Кузбасса товарищу Сталину, колхозники сельхозартели «Трактор» обещали вырастить урожай по 170 пудов с каждого гектара на площади 418 гектаров. Звено тов. Бондаревой сдержало взятое на себя обязательство. На площади 8 га собран урожай по 186 пудов с гектара. Выполняют слово, данное вождю, и другие звенья колхоза.

Мастер высоких урожаев, бригадир полеводческой бригады колхоза им. Володарского тов. Леонтьев в текущем году получил урожай на площади 150 га по 136 пудов с гектара.

Хлеб — любимой Родине

ТОПКИ, 16 октября. (По телефону). Передовые сельскохозяйственные артели района, выполнив досрочно годовой план хлебозаготовок, сдают зерно государству сверх плана.

Инициаторами сдачи сверхпланового хлеба любимой Родине выступили колхозники сельхозартели «Пионер». Они вывезли на заготовительный пункт более 3 тысяч пудов зерна. Это замечательное начинание было подхвачено и другими колхозами. Так, колхозники сельхозартели «Смычка» (председатель тов. Шульгин) сдали государству сверх плана 54 тысячи пудов зерна, им. М. Горького (председатель тов. Ушаков) — 24 тысячи пудов.

Сдают хлеб сверх годового плана и сельхозартели «Канаш» (председатель тов. Павлов), «7-й с'езд Советов» (председатель тов. Бондарь) и многие другие.

Колхозники Топкинского района, в навстречу великому всенародному празднику — 30-й годовщине Великой Октябрьской социалистической революции прилагают все усилия к тому, чтобы досрочно выполнить свою первую заповедь и сдержать слово, данное хлеборобами Кузбасса в письме товарищу Сталину.

СВОДКА

О ХОДЕ УБОРКИ ЗЕРНОВЫХ КУЛЬТУР В КОЛХОЗАХ ПО РАЙОНАМ КЕМЕРОВСКОЙ ОБЛАСТИ НА 15 ОКТЯБРЯ 1947 ГОДА

(В процентах: обмолот к сжатому, скирдование к скошенному простыми машинами).

1. Троицкий	100,0	100,0
2. Кемеровский	98,9	100,0
3. Крапивинский	98,1	100,0
4. Кузнецкий	97,2	99,9
5. Тисульский	96,1	100,0
6. Прокопьевский	95,3	100,0
7. Итатский	95,0	100,0
8. Юргинский	92,8	100,0
9. Ленинск-Кузнецкий	91,6	100,0
10. Топкинский	91,1	93,7
11. Беловский	90,8	93,7
12. Кузедеевский	90,8	100,0
13. Таштагольский	90,1	89,5
14. Подунский	87,5	97,5
15. Гурьевский	86,4	98,2
16. Промышленовский	86,3	100,0
17. Мысковский	84,6	100,0
18. Яшкинский	83,5	98,2
19. Ижморский	82,5	100,0
20. Чебулинский	82,1	91,3
21. Тяжинский	81,6	100,0
22. Барзасский	81,6	97,1
23. Анжеро-Судженский	79,6	76,9
24. Киселевский	78,7	83,3
25. Мариинский	74,3	93,2

УКАЗ

ПРЕЗИДИУМА ВЕРХОВНОГО СОВЕТА СССР О НАГРАЖДЕНИИ ОРДЕНАМИ И МЕДАЛЯМИ БУРОВЫХ И ГОРНЫХ РАБОЧИХ, БУРОВЫХ И ГОРНЫХ МАСТЕРОВ, РУКОВОДЯЩИХ И ИНЖЕНЕРНО-ТЕХНИЧЕСКИХ РАБОТНИКОВ МИНИСТЕРСТВА ГЕОЛОГИИ ЗА ВЫСЛУГУ ЛЕТ И БЕЗУПРЕЧНУЮ РАБОТУ

1. Установить награждение орденами и медалями СССР за выслугу лет и безупречную работу рабочих на полевых геологических работах, буровых и горных мастеров, руководящих и инженерно-технических работников Министерства геологии, имеющих персональные звания:

а) буровых и горных рабочих, буровых и горных мастеров, проработавших на полевых геолого-разведочных работах:

5 лет — медалью «За трудовое отличие»;
10 лет — медалью «За трудовую доблесть»;
15 лет — орденом Трудового Красного Знамени;
20 лет — орденом Ленина;

б) остальных рабочих на полевых геологических работах, руководящих и инженерно-технических работников, проработавших в геологических организациях и горной промышленности:

10 лет — медалью «За трудовое отличие»;
15 лет — медалью «За трудовую доблесть»;
20 лет — орденом Трудового Красного Знамени;
25 лет — орденом Ленина.

2. Трудовой стаж буровых и горных рабочих на полевых геологических работах, буровых и горных мастеров, руководящих и инженерно-технических работников исчислять с учетом работы в геологических организациях и горной промышленности до издания настоящего Указа.

3. В случае отрицательной характеристики по работе и поведению награждение за выслугу лет может быть задержано.

Представление к награждению за выслугу лет производится Министерством геологии один раз в год к 1 мая.

Председатель Президиума Верховного Совета СССР Н. ШВЕРНИК.
Секретарь Президиума Верховного Совета СССР А. ГОРКИН.

Москва. Кремль. 14 октября 1947 г.

МОСКВА, КРЕМЛЬ

Председателю Совета Министров Союза ССР товарищу СТАЛИНУ Иосифу Виссарионовичу

Дорогой товарищ Сталин!

Строители треста «Никопольстрой» и специализированных организаций Министерства строительства предприятий тяжелой индустрии, монтажники и металлурги Никопольского южно-трубного завода Министерства черной металлургии рады доложить Вам, что Ваше задание по строительству и восстановлению первой очереди Никопольского южно-трубного металлургического завода выполнено. 29 сентября 1947 года вступил в число действующих самый мощный в стране трубопрокатный стан «Большой штифель» и начал давать цельнокатанные трубы для нужд страны. Первые вагоны никопольских труб отправлены нефтяной промышленности. Одновременно с цехом «Большой штифель» введен в эксплоатацию ряд энергетических и других сооружений завода.

Строители и монтажники завода в короткий срок проделали большую работу: выполнено 300 тысяч кубических метров земляных работ, уложено 46 тысяч кубометров бетона, смонтировано 7 тысяч тонн металлоконструкций, установлено 5 тысяч тонн технологического оборудования, уложено 11 миллионов штук кирпича, 28,5 тысячи квадратных метров железобетонных плит, проложено 90 километров разных трубопроводов и 56 километров кабелей.

Трудящиеся города Никополя и колхозники области оказали большую социалистическую помощь строительству завода, отработав более 56.000 человеко-дней.

Мы знаем, что пуск первой очереди завода является только частью той большой работы, которую нам предстоит выполнить. В короткий срок мы закончим строительство вспомогательных цехов, нарезного отделения и жилых домов.

Заверяем Вас, дорогой Иосиф Виссарионович, что мы приложим все силы и энергию для успешного завершения строительства второй очереди завода, в кратчайший срок освоим полную производственную мощность трубопрокатного стана «Большой штифель» и дадим нашей Родине сотни тысяч тонн труб высокого качества.

Искренне желаем Вам, дорогой товарищ Сталин, здоровья и долгих лет жизни на благо и счастье нашей великой социалистической Родины.

Да здравствует Всесоюзная Коммунистическая партия (большевиков) — организатор и вдохновитель великих побед советского народа!

Да здравствует великий вождь и учитель, наш родной и любимый товарищ Сталин!

Управляющий трестом «Никопольстрой» АЛЬПОВ. Директор Никопольского южно-трубного завода ТИХОНОВ. Секретарь Днепропетровского обкома КП(б)У НАЙДЕНОВ. Секретарь Никопольского горкома КП(б)У ЛЕВКОВЦЕВ. Главный инженер треста «Никопольстрой» БОБЧЕНОК. Главный инженер Никопольского южно-трубного завода ТРУБЧЕНКО. Секретарь парторганизации треста «Никопольстрой» ВАРИВОДА. Секретарь парторганизации завода КРИВЕНКО. Председатель постройкома треста «Никопольстрой» ДЮМИН. Председатель завкома ДЕМИДОВ

Никополь, Южно-трубный завод

ТОВАРИЩАМ АЛЬПОВУ, ТИХОНОВУ, НАЙДЕНОВУ, ЛЕВКОВЦЕВУ, БОБЧЕНОК, ТРУБЧЕНКО, ВАРИВОДА, КРИВЕНКО, ДЮМИНУ, ДЕМИДОВУ

Поздравляю строителей треста «Никопольстрой», монтажников специализированных организаций Министерства строительства предприятий тяжелой индустрии, металлургов и монтажников Никопольского южно-трубного завода Министерства черной металлургии с большой производственной победой — вводом в действие трубопрокатного стана «Большой штифель».

Желаю вам, товарищи, успехов в быстрейшем освоении стана «Большой штифель» и полном восстановлении Никопольского южно-трубного завода.

И. СТАЛИН.

Сообщение статистического управления РСФСР

Об итогах выполнения государственного плана восстановления и развития народного хозяйства РСФСР на 1947 год за III квартал

По данным Статистического управления РСФСР работа республиканской и местной промышленности РСФСР, сельского хозяйства, автомобильного транспорта и предприятий коммунального хозяйства, об'ем капитальных работ и розничного товарооборота в III квартале 1947 года характеризуется следующими данными.

I

План производства в III квартале 1947 года по валовой продукции республиканской и местной промышленности отдельными Министерствами РСФСР выполнен следующим образом:

	Процент выполнения квартального плана за III квартал 1947 года.
Министерство местной промышленности	122
Министерство местной топливной промышленности	106
Министерство лесной промышленности	87
Министерство промышленности строительных материалов	101
Министерство легкой промышленности	105
Министерство текстильной промышленности	104
Министерство пищевой промышленности	115
Министерство вкусовой промышленности	110
Министерство мясной и молочной промышленности	103
Министерство рыбной промышленности	102

План на III квартал 1947 г. по валовой продукции всей государственной промышленности РСФСР выполнен на 113 процентов.

Девятимесячный план по валовой продукции всей государственной промышленности РСФСР выполнен на 108 процентов.

II

Промысловой кооперацией и кооперацией инвалидов РСФСР план производства в III квартале 1947 года по валовой продукции выполнен на 114 процентов.

III

Производство отдельных видов промышленной продукции республиканской и местной промышленности РСФСР, промысловой кооперации и кооперации инвалидов в III квартале 1947 года изменилось по сравнению с III кварталом 1946 года следующим образом:

	III квартал 1947 года в процентах к III кварталу 1946 года.
Уголь	125
Торф-добыча	115
Торфобрикет	190
Кирпич	122
Известь	122
Алебастр	107
Черепица	141
Вывозка деловой древесины	125
Хлопчатобумажные ткани	125
Шерстяные ткани	138
Льняные ткани	107
Жесткие кожтовары	114
Мягкие кожтовары	125
Обувь кожаная	130
Чулочно-носочные изделия	127
Верхний трикотаж	123
Бельевой трикотаж	112
Косы	141
Посуда металлическая	250
Ножи столовые	166
Вилки столовые	133
Тарелки фарфоровые	120
Мебель	135
Кровати металлические	172
Патефоны	190
Пишущие машины	204
Карандаши	134
Тетради ученические	125
Перья	162
Масло животное	105
Масло растительное	189
Кондитерские изделия	116
Рыба	107
Мыло	125

В целом за 9 месяцев 1947 года валовая продукция республиканской и местной государственной промышленности РСФСР выросла по сравнению с соответствующим периодом прошлого года на 19 проц. и по кооперативной промышленности на 24 проц., причем валовая продукция государственной промышленности по сравнению с соответствующим кварталом прошлого года выросла в I квартале на 12 проц., во II квартале на 14 проц. и III квартале на 25 проц. и валовая продукция кооперативной промышленности в I квартале на 20 проц., во II квартале на 22 проц. и в III квартале на 30 проц.

IV

Уборка зерновых, сев озимых и вспашка зяби в колхозах и совхозах Министерств РСФСР в текущем году проводились значительно лучше, чем в 1946 году.

На 5 октября 1947 года убрано зерновых культур в колхозах и совхозах на 6 млн. гектаров больше, чем на ту же дату в прошлом году. В совхозах Министерства совхозов РСФСР убрано зерновых культур на 27 проц. больше, чем в прошлом году, в совхозах Министерства мясной и молочной промышленности РСФСР на 7 процентов.

На 5 октября 1947 года посеяно озимых в колхозах и совхозах на 2,4 млн. гектаров больше, чем в прошлом году. План сева озимых в совхозах Министерства совхозов РСФСР перевыполнен на 5 процентов и в совхозах Министерства мясной и молочной промышленности РСФСР на 12 проц.

V

Об'ем капитальных работ за 9 месяцев 1947 года по республиканскому и местному хозяйству РСФСР составил 113,5 к 9 месяцам 1946 года, в том числе:

	9 месяцев 1947 года в процентах к 9 месяцам 1946 года.
По Министерству местной топливной промышленности	106
По Министерству промышленности строительных материалов	118
По Министерству лесной промышленности	178
По Министерству легкой промышленности	162
По Министерству текстильной промышленности	159
По Министерству автомобильного транспорта	124
По Министерству кинематографии	156
По коммунальному строительству исполкомов	134

За 9 месяцев 1947 г. введено в действие по Министерству местной топливной промышленности 8 угольных шахт мощностью 132 тыс. тонн угля; по Министерству промышленности строительных материалов на кирпичных заводах введено в действие новых мощностей на 167,6 млн. штук кирпича и на 20,3 млн. штук черепицы.

На предприятиях Министерства текстильной промышленности введено в действие 30,7 тыс. прядильных веретен.

VI

План розничного товарооборота за 9 месяцев 1947 года выполнен на 100,5 проц.

Кооперативными организациями и местной промышленностью за 9 месяцев 1947 г. в городах и рабочих поселках открыто около 17 тысяч магазинов, палаток, ларьков и предприятий общественного питания.

VII

Перевозка грузов и пассажиров автотранспортом Министерства автомобильного транспорта РСФСР составила в III квартале 1947 года по сравнению с III кварталом 1946 года по грузам 116 проц., по пассажирам — 133 проц.

VIII

По коммунальному хозяйству РСФСР за 9 месяцев 1947 г. введено в действие 8,9 тысячи киловатт новых и восстановленных мощностей на коммунальных электростанциях.

В III квартале 1947 г. производство электроэнергии коммунальными электростанциями по сравнению с III кварталом 1946 г. увеличилось на 24 проц., полезный отпуск воды коммунальными водопроводами — на 7 проц., перевозка пассажиров трамваями — на 12 проц., троллейбусами — на 34 проц.

IX

В III квартале 1947 г. общая численность рабочих и служащих в республиканском и местном хозяйстве РСФСР увеличилась по сравнению с III кварталом 1946 г. на 4,8 проц., при этом численность рабочих в республиканской и областной промышленности увеличилась на 10 проц.

X

В районах РСФСР, подвергавшихся оккупации, валовая продукция местной промышленности и промысловой кооперации увеличилась в III квартале 1947 года по сравнению с III кварталом 1946 года на 33 проц.

В районах, освобожденных от немецкой оккупации, а также районах, находившихся за время войны в прифронтовой полосе, за 9 месяцев 1947 г. построено и восстановлено около 80 тысяч жилых домов для колхозников; во вновь построенные дома вселено 295 тысяч человек.

Статистическое управление РСФСР

Семинар заведующих отделами пропаганды и агитации горкомов и райкомов партии

В Кемеровском областном комитете ВКП(б) с 13 по 15 октября проходил семинар заведующих отделами пропаганды и агитации райкомов и горкомов партии.

С лекциями на темы: «30 лет Великой Октябрьской социалистической революции», «Ленин и Сталин — вдохновители и организаторы Великой Октябрьской социалистической революции», «30 лет борьбы Советского Союза за мир и безопасность народов» и «Международное значение Великой Октябрьской социалистической революции» выступили работники управления пропаганды и агитации ЦК ВКП(б) тт. Гавриленко Н. А. и Шиков А. М.

Заведующие отделами пропаганды и агитации райкомов и горкомов партии приняли участие в работе Кемеровского городского партийного актива, на котором обсуждался доклад секретаря обкома ВКП(б) тов. Колышева Е. Ф. об информационном совещании представителей некоторых коммунистических партий.

Участники семинара также прослушали сообщения: секретаря обкома ВКП(б) тов. Гусева М. И. — об итогах IV пленума областного комитета партии и секретаря обкома ВКП(б) по кадрам тов. Чусовитиной А. И. — о предстоящей работе партийных организаций по подготовке к выборам в местные Советы депутатов трудящихся.

В заключение семинара было проведено совещание. Заведующие отделами отмечали неудовлетворительное обслуживание населения кино-фильмами, радио, обращали внимание на необходимость оказания помощи партшколам наглядными пособиями.

XXX ЛЕТ НАЗАД

Хроника революционных событий

18(5) ОКТЯБРЯ 1917 ГОДА

В газете «Рабочий путь» помещена статья товарища Сталина «Кто срывает Учредительное собрание?» Разоблачая маневры контрреволюционной буржуазии и предательскую роль меньшевиков и эсеров, товарищ Сталин писал: «Очевидно теперь, когда буржуазия укрепилась во Временном правительстве, создав себе «демократическое» прикрытие в виде контрреволюционного предпарламента, — она считает себя достаточно сильной для того, чтобы еще раз «отсрочить» Учредительное собрание». Борясь против с'езда Советов и укрепляя предпарламент, соглашатели помогали контрреволюции. «Где же та сила, которую можно будет противопоставить контрреволюционным попыткам буржуазии?» — спрашивает в заключение товарищ Сталин и дает на этот вопрос исчерпывающий ответ: «Сила эта — растущая русская революция. Соглашатели не верят в нее. Но это не мешает ей расти, захватывая деревню и сметая устои помещичьей власти».

* * *

Состоялось заседание ЦК большевистской партии. По предложению товарища Сталина ЦК решил созвать в дни заседаний предстоящего с'езда Советов Северной области партийное совещание с участием членов ЦК, петроградских и московских партийных работников.

ЦК — всеми голосами против одного — принял решение: уйти из предпарламента в день его открытия, предварительно огласив большевистскую декларацию. Против этого решения голосовал предатель Каменев.

* * *

Под председательством М. И. Калинина состоялось заседание петербургского комитета большевистской партии. Обсуждалось письмо Ленина в ЦК, МК, ПК и членам Советов Питера и Москвы — большевикам о необходимости немедленно взять власть. Целиком разделяя ленинскую точку зрения, члены ЦК в своих выступлениях указывали на тревожное положение, царящее на фронте, приводили факты, свидетельствующие о мобилизации сил контрреволюции, и подчеркивали, что существует реальная угроза сдачи Петрограда немцам. Товарищи, работавшие в Финляндии, сообщали, что там в войсках и на судах Балтийского флота — твердое большевистское настроение. Вся власть фактически находится в руках областного Совета рабочих, матросских и солдатских депутатов. Представитель Василеостровского района решительно выступил за немедленное выполнение указаний Ленина. На этом заседании с горячей поддержкой ленинского плана вооруженного восстания выступили товарищи Калинин и Молотов.

«Сейчас мы идем к захвату власти, — говорил тов. Калинин. — Мирным путем мы власть не захватим... Вопрос о захвате власти стал ребром. Надо только найти момент для стратегического нападения».

«Наша задача теперь, — говорил тов. Молотов, — не сдерживать массы, а выбрать наиболее удобный момент, чтобы взять власть в свои руки».

* * *

На заседании ЦИК фракцией большевиков была предложена резолюция о войне и мире.

«Отвергая какое бы то ни было участие в конференции союзных империалистов, — говорилось в этой резолюции, — ЦИК констатирует, что нынешнее Временное правительство не способно проводить политику мира и демократии. Наоборот: путь к такой политике лежит через устранение нынешнего правительства, расслабляющего, дезорганизующего и предающего страну.

Предложить и обеспечить мир способна только подлинно революционная власть, опирающаяся на Советы в центре и на местах».

Меньшевистско-эсеровское большинство ЦИК, как и следовало ожидать, отвергло эту резолюцию.

Сообщение прокуратуры СС

В соответствии с «Декларацией об ответственности гитлеровцев за совершаемые зверства», опубликованной на Московской конференции трех министров иностранных дел в октябре 1943 года, прокуратурой закончено расследование по ряду дел о злодеяниях, совершенных военнослужащими бывшей германской армии в ряде районов Советского Союза, временно подвергшихся оккупации.

Следствием установлены организаторы и исполнители этих преступлений из числа генералов, офицеров и солдат бывшей гитлеровской армии.

Как установлено следствием, бывший командующий 17 немецкой армией генерал-полковник Енекке Эрвин в период оккупации Крыма был организатором зверств, направленных против мирного населения. Всего в Крыму было замучено и убито немцами свыше 86.000 мирных граждан, в том числе женщин, стариков и детей, а также свыше 47.000 советских военнопленных.

Когда в районе Керчи многие жители, спасаясь от гибели, прятались в шахтах и пещерах, то Енекке Эрвин отдал приказ об истреблении их газами, для чего была использована особая саперная команда.

Помимо истребления мирного населения, гитлеровские палачи убивали военнопленных и производили массовое разграбление личной, общественной и государственной собственности в оккупированных районах Крыма.

После разгрома фашистской Германии, Енекке Эрвин в июне 1945 года, желая уклониться от ответственности за совершенные им преступления, пытался под вымышленной фамилией штабного счетовода в отставке Антона Герлеса перебраться из района города Фрейбург в Германии в американскую зону оккупации, но был задержан советскими военными властями.

По этому делу, помимо Енекке Эрвина, привлечены к ответственности многие офицеры бывшей 17 немецкой армии, в том числе: майор Альберти Гельмут — бывший немецкий военный комендант города Ак-Мечеть, майор Виллерт Отто — бывший комендант города Евпатория, капитан Кайбель Пауль — бывший начальник жандармерии Евпаторийского округа, капитан Ган Адам — бывший сотрудник комендатуры города Бахчисарай и другие.

Расследованием по делу о злодеяниях, совершенных немецко-фашистскими оккупантами на территории Новгородской, Ленинградской, Псковской и Калининской областей установлены лица, виновные в организации и совершении преступлений против мирного населения.

Установлено, что гитлеровцы убили десятки тысяч мирных граждан, в том числе женщин, стариков и детей, а также разграбили и разрушили много городов и деревень и насильственно угоняли на рабский труд в Германию советских граждан.

Кроме того, гитлеровцы на территории указанных областей разрушили многие памятники искусства и старины, в частности в Пскове, Новгороде и Петергофе. При разрушении Новгорода гитлеровцами были разграблены и отправлены в Германию исторические ценности этого города, в том числе памятник «Тысячелетие России».

За эти преступления привлечены к ответственности: генерал-майор бывш. гитлеровской армии Рупрехт Иозеф (только по приказам которого было убито 12 тысяч мирных граждан), генерал-майор Герцог Курт, полковник Финдайзен Вернер, полковник Закс Карл, майор Вильфорт Пауль, лейтенант Лантревиц Александр и другие.

Указанные лица непосредственно участвовали в совершении массовых зверств. В частности, Лантревиц участвовал в повешении группы комсомольцев во главе с Героем Советского Союза — Клавдией Назаровой в гор. Остров в ноябре 1942 г.

За преступления против мирного населения во многих районах Украины и, в частности, в Полтавской области привлечены к ответственности бывший командир пресловутой танковой дивизии СС «Мертвая голова» бригаденфюрер СС, генерал-майор Беккер Гельмут, а также офицеры указанной дивизии. Кроме того, привлечен к ответственности комендант главной полевой комендатуры № 397 в Днепропетровске — генерал - лейтенант Шартов Вернер.

Помимо массовых убийств мирных жителей, Беккер и Шартов изобличены в том, что они были организаторами разрушений и сожжения сотен населенных пунктов, отравления колодцев и разграбления личной, общественной и государственной собственности на территории Украины.

За злодеяния, совершенные гитлеровцами в Донбассе, привлечены к уголовной ответственности: полковник бывшей гитлеровской армии — Гаарграус Вальтер, капитан Авенариус Теодор, капитан Таубе Ганс, капитан Нельте Рихард и другие.

Установлено, что только в г. Макеевке гитлеровцы расстреляли свыше 8 тысяч советских граждан, в Краматорске — свыше 6 тысяч, а в шахты г. Сталино ими было сброшено около 75.000 расстрелянных советских граждан.

Заканчиваются расследованием аналогичные дела о злодеяниях немецко-фашистских оккупантов на территории Бобруйской, Гомельской, Витебской, Минской и других областей, по которым установлены и привлечены к ответственности организаторы и исполнители зверских преступлений: генерал-лейтенант Экснер Вильгельм — бывший командир 31 пехотной немецкой дивизии, генерал-лейтенант Траут Ганс — бывший командир 7 штурмовой немецкой дивизии, генерал-майор Конради Александр — бывший командир 36 пехотной немецкой дивизии, генерал-майор Тарбук Иоганн, Янепке Вильгельм — бывший немецкий комиссар гор. Минска и другие.

Все эти лица непосредственно участвовали в преступлениях, совершенных немецко-фашистскими оккупантами на территории Минской, Могилевской, Бобруйской и других областей. Они изобличены в организации и проведении карательных экспедиций, массовых расстрелов мирных жителей, в пытках и истязаниях советских людей, в разграблении личной, общественной и государственной собственности.

В ближайшее время все эти дела будут переданы на рассмотрение в соответствующие военные трибуналы по месту совершения преступлений.

Расширяется подготовка специалистов угольной промышленности

По решению Министерства высшего образования СССР с текущего учебного года значительно увеличивается прием студентов и учащихся в горные вузы и техникумы. 16 горных политехнических, горно-рудных и других институтов будут проводить дополнительный прием на старшие курсы для подготовки специалистов по разработке угольных месторождений, шахтному строительству, маркшейдерскому делу и горной электромеханике. В течение ближайших лет выпуск инженеров различных специальностей возрастет более чем в четыре раза.

В этом году создаются высшие инженерные курсы для подготовки горных инженеров из числа лиц, имеющих среднее техническое или незаконченное высшее горное образование. Курсы открываются в Свердловске, Томске, Сталино, Новочеркасске и Ленинграде.

Одновременно организуются отделения для повышения квалификации инженерно-технических работников при Московском, Ленинградском, Свердловском горных институтах, Томском политехническом, Новочеркасском и Донецком индустриальных институтах. На эти отделения будет ежегодно зачисляться 1.000 человек.

Для подготовки горных инженеров без отрыва от производства при Всесоюзном заочном индустриальном институте организуется горный факультет с консультационными пунктами в угольных районах. При горных техникумах открываются вечерние курсы для подготовки в вузы лиц, окончивших среднюю школу до 1947 года и работающих в угольной промышленности. Организуются также одногодичные курсы техников узкой специальности.

Новые горные техникумы создаются в текущем году в Хабаровске, Чите, Южно-Сахалинске, Молотове, Томске, Харькове, Сталино и других городах. (ТАСС).

Исторические документы ленинизма

Тридцать лет назад, накануне Великой Октябрьской социалистической революции, Россия переживала бурные и напряженные дни. Борьба между буржуазным Временным правительством и народом обострилась до крайности. «Характерной чертой переживаемого момента, — писал товарищ Сталин 29 сентября (12 октября) 1917 года, — является непроходимая пропасть между правительством и народными массами...» (Соч., том 3, стр. 320).

Большевистская партия, руководствуясь решениями своего исторического VI с'езда, нацелившего партию на вооруженное восстание, на социалистическую революцию, готовила трудящиеся массы к свержению капитализма.

После разгрома корниловского мятежа буржуазия, не осмеливаясь выступить открыто, повела наступление на рабочий класс по рецепту крупнейшего капиталиста Рябушинского, призывавшего задушить революцию костлявой рукой голода. Это была экономическая корниловщина.

Десятками и сотнями закрывались фабрики, заводы, шахты, и рабочие выбрасывались на улицу. Железнодорожный транспорт разваливался, спекуляция приняла невиданные размеры. Капиталисты прятали товары, помещики — хлеб. Рынок был наводнен обесцененными денежными знаками — «керенками». Цены на продовольствие и предметы широкого потребления стремительно повышались. Подвоз хлеба в города резко упал. На страну надвинулся голод. Она стояла перед экономической катастрофой, перед угрозой полной потери государственной самостоятельности.

Организация экономической корниловщины входила в далеко идущие планы англо-французского и американского империализма. Иностранный капитал все больше прибирал к рукам важнейшие отрасли хозяйства России. Русская буржуазия в надежде обуздать революцию с помощью обещанных ей американских миллиардов угодливо склонялась перед зарубежным капиталом и вместе с ним разрушала и парализовывала экономику России. «... В правительстве, — указывал товарищ Сталин, — сидят ставленники англо-французских банкиров» (там же, стр. 388).

Как избежать катастрофы? Как вывести страну из тупика? Что надо делать рабочим и крестьянам, чтобы спасти страну от гибели? Миллионы ждали ответа на эти вопросы. Его могли дать и дали только большевики.

Произведения Ленина «Грозящая катастрофа и как с ней бороться» и «Удержат ли большевики государственную власть?», написанные в конце сентября — начале октября 1917 года, содержали в себе большевистскую программу спасения России от надвигавшейся катастрофы, возрождения страны на новой, социалистической основе, превращения ее в могучую социалистическую державу.

«Надо идти, — писал Ленин, — либо вперед, либо назад. Идти вперед, в России XX века, завоевавшей республику и демократизм революционным путем, нельзя, не идя к социализму, не делая шагов к нему...» (Соч., том XXI, стр. 187).

Каковы эти шаги к социализму? Прежде всего национализация капиталистических монополий, национализация банков, отмена коммерческой тайны, конфискация помещичьей земли и национализация всей земли, установление строгого контроля над буржуазией, осуществление рабочего контроля над производством и распределением продуктов, поощрение об'единения населения в потребительные общества, контролируемые Советами.

Могло ли осуществить эти меры Временное правительство, возглавляемое лакеями буржуазии — эсерами и меньшевиками? Конечно, нет! Осуществить спасительные экономические меры возможно было только путем полного разрыва с капиталистами, полной изоляции соглашательских партий, перехода власти в руки пролетариата и беднейшего крестьянства.

Ленин выдвинул перед большевистской партией, перед народом всемирно-историческую задачу: догнать и перегнать главные капиталистические страны и в экономическом отношении, превратить отсталую, разоренную войной, опутанную иностранным капиталом Россию в передовую, экономически независимую, могучую индустриальную державу.

«Война неумолима, — писал Ленин, — она ставит вопрос с беспощадной резкостью: либо погибнуть, либо догнать передовые страны и перегнать их также и экономически» (стр. 191).

Осуществление экономической программы большевиков не только предотвращало надвигавшуюся на страну катастрофу, — оно пробуждало дремавшие при капитализме творческие силы народа, давало им широкий простор, вело нашу страну к величественным победам социализма.

Обанкротившиеся буржуазные и мелкобуржуазные партии ничего не могли противопоставить великой созидательной программе ленинско-сталинской партии.

Близость пролетарской революции, возможность взятия большевиками власти была очевидна. Рост влияния большевиков был слишком стремительным для того, чтобы его можно было не замечать. В борьбе с надвигавшейся революцией буржуазия и ее прислужники — эсеры, меньшевики, а также троцкисты, зиновьевцы, бухаринцы — прибегли к новой уловке: они об'явили утопией способность большевиков сохранить власть в случае их прихода к управлению государством. Этим буржуазия и ее агенты рассчитывали внести смятение в ряды большевистской партии, запугать ее.

Ленин разоблачил и этот маневр врагов пролетариата. В работе «Удержат ли большевики государственную власть?» Ленин блестяще доказал, что большевистская партия удержит власть и, поддержанная трудящимися массами, реализует всю намеченную ею программу. Это произведение Ленина укрепляло в пролетариате и в его партии веру в свои силы, показывало неограниченные возможности революционного творчества победивших рабочих и крестьян.

Тонкими софизмами и грубой ложью, вымыслами и клеветой на народ меньшевики пытались «доказать» неспособность рабочего класса управлять государством. Пролетариат, заявляли они, не сможет удержать власть, потому что он де «изолирован» от остальных классов страны и от «живых сил» демократии. Ленин отметает этот лживый довод. Фактами и цифрами он неопровержимо доказывает, что подлинно живые силы демократии — трудящиеся массы и прежде всего подавляющее большинство крестьянства — идут за рабочим классом. Да и может ли быть иначе? Идет ли речь о земле или о мире, о хлебе или о судьбе угнетенных наций, во всех коренных вопросах революции пролетариат выступает «поистине как представитель всей нации, всего живого и честного во всех классах...» (стр. 254).

Меньшевики, эти рабы души, угодливо преклонявшиеся перед буржуазным парламентаризмом, отрицали за пролетариатом способность «технически овладеть государственным аппаратом» и «привести в движение этот аппарат». Ленин разоблачает и этот «довод».

Задача пролетариата, указывал Ленин, заключается вовсе не в том, чтобы овладеть буржуазной государственной машиной, а в том, чтобы разбить эту машину, «разбить все, что есть угнетательского, рутинного, неисправимо-буржуазного в старом государственном аппарате, поставив на его место свой, новый аппарат» (стр. 257).

Этим новым аппаратом являются Советы. Ленин всесторонне обосновывает значение Советов как государственной формы диктатуры пролетариата. Прозревая будущее, он раскрывает источники непреоборимой силы Советов, рожденных в пламени революции. Лишь советский государственный аппарат может поднять, воспитать, научить управлению государством и организовать на военную защиту этого государства миллионы рабочих и крестьян, «всю гигантскую массу этих классов, до сих пор стоявшую совершенно вне политической жизни, вне истории» (стр. 258). Лишь Советы, выражающие волю и интересы народных масс, могут оградить Россию от национального унижения, от участи колониальных задворков империализма, уготованной ей родзянками и гучковыми вкупе с Керенским.

Меньшевики, рядившиеся в одежды «социалистов», пытались запугать большевиков трудностями, какие возникнут в связи с социалистической революцией.

«О мудрецы! — иронизирует Ленин. — Они готовы, пожалуй, помириться с революцией — только без «исключительно сложной обстановки».

Таких революций не бывает...» (стр. 270).

Великая сила ленинского бесстрашия слышится в этих словах. Ленин бесстрашен, потому что он глубоко верит в творческие силы народа, несет в себе его решимость и видит не только препятствия, стоящие на пути к победе, но и силы, ломающие эти препятствия.

Большевистская партия твердо и неуклонно вела трудящиеся массы к социалистической революции.

«То, что не было сделано в феврале, должно быть сделано теперь.

Таким и только таким путем могут быть завоеваны мир, хлеб, земля, свобо-

Достойно встретим XXX годовщину Великого Октября

...ть годовой план!

КИСЕЛЕВСК, 16 октября. (Корр. «Кузбасса»). Блестящими трудовыми достижениями встречают 30-ю годовщину Октября шахтеры второго участка Киселевской шахты «Дальние горы». 14 октября в третью смену они завершили выполнение государственного годового плана добычи угля.

Такой успех принесла высокая производственная активность шахтеров. Отстающих на участке нет. Равнение в своем труде шахтеры второго участка держат на забойщиков-стахановцев Матвеева, Кондакова, Ломакина, которые в текущем месяце закончили выполнение вторых годовых норм.

Участком руководит энергичный, инициативный начальник Николай Петрович Рощин. Своим организационным опытом он помогает шахтерам организовать культурную работу в забоях и проводить стахановские вахты. Тов. Рощин добился того, что угольный наряд стал твердым, непреложным законом для шахтеров и выполняется каждую смену.

Стахановская работа приносит шахтерам второго участка не только славу. Она дает им высокий заработок, высокий уровень благосостояния. Значительное число забойщиков зарабатывает ежемесячно по 4—5 тысяч рублей. Ежемесячно получают премиальные горные мастера и сам начальник участка. В сентябре, например, тов. Рощин, кроме основного заработка, получил более 10 тысяч рублей премиальных за хорошую работу участка.

15 октября шахтеры второго участка провели митинг. С радостью отметив свой успех, они единодушно решили ни на один час не ослаблять своей производственной активности и добыть сверх годового плана 25 тысяч тонн топлива.

Предпраздничная вахта карболитчиков

При входе на Кемеровский завод «Карболит» на самом видном месте висит «молния». Она называет имена людей, которые прославились в первую смену стахановской вахты. Среди них — смена тов. Медведевой, которая в первый же день вахты выдала сверхплановой продукции на 20 тысяч рублей.

Первые красные флажки появились на станках сверловщицы Яшмарзовой и Сидоренко. Прошло только два часа с начала смены, а они уже закончили дневную норму. До конца смены стахановки перевыполнили задание в четыре раза. Через два часа 40 минут сменную норму завершили сверловщица Тураева, сборщица Западня и револьверщица Кузьмина. Они выполнили дневную норму на 350 процентов.

Передовым стахановцам тут же в цехе вручили премии.

О хорошем почине первой смены узнал весь цех. Стахановцы второй смены работали с еще большим напряжением. Сверловщица Зинченко и зачищица Давыдова выполнили сменные нормы за полтора часа. Они тоже получили премии.

«Молнии» оповестили об этом всех рабочих завода. Соревнование за высокую выработку перекинулось и в другие цехи. Первый день стахановской вахты карболитчики закончили большой победой: суточный план по заводу выполнен на 122,3 процента.

РЕКОРДЫ СТРОИТЕЛЕЙ

ПРОКОПЬЕВСК, 16 октября. (Корр. «Кузбасса»). Стахановцы прокопьевских строительных контор установили за последние дни свыше 200 новых рекордов. Бригада плотников тов. Шматкова на устройстве и разборке лесов за смену выполнила свое недельное задание. Новые рекорды на кладке стен установил известный каменщик тов. Германов, уложивший со своими двумя напарниками 22 тысячи штук кирпичей, выполнив сменное задание на 634 процента.

На-днях десятник первой стройконторы треста «Востокжилстрой» тов. Ковалев и инструктор штукатурных работ тов. Афанасенко за две смены выполнили 45 производственных норм.

Передовики социалистического соревнования

Мастер проходки Иосиф Птица

Раньше его имя знали на многих шахтах Донбасса. В трудные дни для шахты, когда отставали проходчики нарезных выработок, начальники других участков просили этого молодого паренька помочь им выправить положение. Он сутками не выходил из шахты, успевал поработать на двух—трех участках. Таков шахтер Иосиф Птица.

Сейчас Иосиф Птица работает на шахте имени Ем. Ярославского в Ленинске-Кузнецком. И здесь о нем идет хорошая слава. Он быстро снискал к себе любовь и уважение, зарекомендовал себя передовым производственником и ему доверили руководство бригадой. Бригада работает на проходке самых ответственных горных выработок.

Бригадир словом и делом учит своих шахтеров мастерству проходки подготовительных выработок, в результате каждый из них перевыполняет нормы по уходу. Сам Иосиф Птица, как правило, дает в два раза больше, чем подчиненные.

Иосиф Птица превратил забой в школу стахановского опыта. Он привил шахтерам страстную любовь к свой профессии, к своей шахте. Бригада вышла на соревнование с киселевцами.

Сейчас на шахте имени Ем. Ярославского две проходческих бригады, о которых на руднике идет хорошая слава. Давать по 300—500 норм стало золотым правилом Иосифа Птицы. В сентябре он находился в отпуске. Узнав об Указах Президиума Верховного Совета СССР, он вернулся из отпуска и на сталинскую заботу о шахтерах за четыре смены выполнил 32 нормы. Годовое задание по проходке его бригада уже намного перекрыла.

Сейчас на шахте имени Ем. Ярославского две проходческих бригады, 75 метров. По подсчетам, ее надо пройти за месяц. Иосиф Птица со своей бригадой дал слово пройти за пять дней. И ему верят.

— Птица знает, как ее надо проходить.

★ ★

Когда же будет готово депо?

В конце прошлого года газета «Кузбасс» дважды выступала с тревожными сигналами о срыве сроков строительства нового паровозного депо на Кузнецком металлургическом комбинате. Но руководители треста «Сталинскпромстрой», его управляющий тов. Гарбузов и главный инженер тов. Сыцко, свыклись с невыполнением приказов министерства.

Прошел год, но депо в эксплоатацию попрежнему не сдано. Транспортники Кузнецкого комбината с беспокойством подсчитывают дни, оставшиеся до наступления морозов. Где будут зимой находиться стоянки локомотивов и вагонов, производиться их ремонт? — Неизвестно.

Стоит напомнить печальную историю строительства этого важного для выполнения плана об'екта. «Временное» паровозное депо, которым сейчас пользуются металлурги, построено в 1930 году. Из-за ветхости здание со дня на день может обвалиться, депо не удовлетворяет по своим размерам выросший транспортный парк комбината. Достаточно сказать, что железнодорожный цех металлургов Сталинска по об'ему грузоперевозок не уступает отдельным дорогам страны.

С 1940 года на комбинате принято несколько решений о срочном строительстве капитального паровозного депо. Были по этому вопросу приказы Наркомата черной металлургии, постановление Государственного Комитета Обороны, постановление Совнаркома СССР. Но сроки работ беспрерывно срывались.

При каждой очередной «встряске» тов. Гарбузов умело стряпал оправдательные записки и продолжал давать клятвенные обязательства.

Однако, работы на строительстве депо ведутся по-черепашьи. С трудом пущены кузница и компрессорная. В мастерских депо установлена только половина станочного парка. Депо еще не сдано в эксплоатацию, а в его паровозной и вагонной частях плиты потолков угрожают обвалом. В июле совместная комиссия специалистов комбината и треста установила необходимость быстрее закрепить плиты перекрытий, но решения комиссии Гарбузов подшил к делу.

Вагонная часть депо, за исключением небольших неделок, полностью готова. Но пользоваться ею нельзя — не проложено около 2,5 километра подъездных путей. Монтаж кранов затянулся и в вагонном и в паровозном депо.

Людей, занятых в паровозном и вагонном депо, руководители строительства посылают на другие работы, хотя здесь совсем не строится склад песка, а прежний склад паровозного депо—времянки, — по предписанию пожарной охраны закрыт. Ограничились выкладкой фундамента на площадке будущих бытовых помещений. Еще хуже со складом угля, который совсем не начинали планировать и строить.

Растущие выплавка стали и производство проката требуют, во избежание срывов работы металлургов в зимнее время, форсированного строительства депо.

Н. ЗЕЛЕНИН.

Передовые артели промысловой кооперации

В социалистическом соревновании за досрочное выполнение годового плана к 30-й годовщине Октября замечательных успехов добились некоторые артели промысловой кооперации области. Коллективы кемеровских артелей «Пищепром», «Трикотажник», «Ударник» и «Химик» на-днях полностью завершили годовую программу. Они обязались к 7 ноября выработать на сотни тысяч рублей товаров широкого потребления сверх годового плана.

Ряд артелей Сталинска, Прокопьевска и Кузедеево также успешно справился с выполнением годовой программы.

Близки к завершению годовых планов более тридцати артелей промысловой кооперации области.

В защиту основных принципов организации Об'единенных наций

Выступление А. Я. Вышинского на заседании политического комитета Генеральной Ассамблеи 14 октября 1947 года

Мы заслушали выступление представителя США Даллеса, который защищал предложение о создании «Временного комитета Генеральной Ассамблеи», внесенное американской делегацией. Он нарисовал здесь печальную картину мира через два года после окончания войны. «Согласие между главными победителями кажется скорее исключением, чем правилом, говорил Даллес. Народы мира удручены неустойчивостью международного положения и напуганы его напряженностью». К этому делегат Боливии добавил свои сетования. Он выразил недовольство работой Экономического и Социального Совета. Он сказал даже, что будто бы от Экономического Совета зависит такое количество всяких социальных конфликтов и забастовок, какого до возникновения Экономического и Социального Совета не было. Боливийский делегат также недоволен работой военно-штабного комитета. Но больше всего он недоволен тем, что в Совете Безопасности применяется принцип единогласия великих держав, — правило — «вето».

Боливийский делегат говорит, что это правило якобы направлено против интересов малых народов, забывая или не желая понять того, что оно направлено именно в защиту малых народов и что во всех случаях до сих пор это правило применялось именно в интересах защиты малых народов. Наоборот, всякие попытки отвергнуть, опорочить, ликвидировать принцип единогласия предпринимаются теми великими державами, которым это «вето» поистине стоит поперек дороги — поперек той дороги, по которой они идут, преследуя свои цели, не имеющие ничего общего с целями, принципами и задачами организации Об'единенных наций.

О чем умолчал Даллес

Но как бы то ни было картина, нарисованная Даллесом и затем дополненная представителем Боливии, достаточно убедительно говорит сама за себя. Я должен сказать лишь, что Даллес, рисуя эту мрачную картину, забыл, не захотел или, быть может, не посмел добавить к краскам, которыми он пользовался, наиболее существенные. Он забыл, не захотел или не посмел, — в доме повешенного не говорят о веревке, — сказать о беспардонном разгуле военной пропаганды, военного психоза, раздуваемого хорошо известными Даллесу реакционными кругами. Действия поджигателей войны делают еще более мрачной и тревожной ту картину, рисовать которую Даллес начал, но в испуге перед тем, что получится на полотне, неожиданно остановился.

Я продолжу. Известно, что опасную игру с огнем ведут не только разные психопаты и параноики, но и люди, занимающие видное положение в своем обществе и оказывающие серьезное влияние на направление политики некоторых государств, и в первую очередь США. Об этой игре, опасной игре с огнем, следовало бы вспомнить, сетуя на слабость организации Об'единенных наций. В этих условиях тем более энергичные усилия должны быть направлены на всемерное укрепление ООН, на устранение всего того, что может подорвать ее мощь, ударить по ее авторитету, уменьшить ее влияние. Ведь организация Об'единенных наций была создана для укрепления мира и безопасности народов.

Между тем, предложение США, которое здесь столь торопливо и услужливо приветствовал представитель Боливии, — предложение о создании «временного комитета по вопросам мира и безопасности», — не только не служит задаче укрепления организации Об'единенных наций, но ведет к прямо противоположной цели. Осуществление этого предложения не только не укрепило бы, но ослабило бы организацию Об'единенных наций и тем самым ослабило бы силы, сопротивляющиеся поджигателям войны: ибо, если слаба организация Об'единенных наций, то нет тогда препон, которые могли бы остановить усиливающиеся сейчас отвратительные потоки лжи и пропаганды в пользу новой войны.

Советская делегация глубоко убеждена в том, что в этих условиях всякое ослабление организации Об'единенных наций явится актом поощрения поджигателей войны, актом поощрения пропаганды новой войны. Об этом забыл, не захотел или же не посмел сказать здесь Даллес.

Несостоятельность американских аргументов

Что же представляет собой американское предложение? Какими мотивами руководствовалась делегация США, выдвигая это предложение? Государственный секретарь США Маршалл, а затем американский представитель Даллес заявили, что предложение об учреждении «временного» или как его иногда называют «межсессионного» или «временно-постоянного» комитета вызывается прежде всего большим об'емом и сложностью проблем, стоящих перед Генеральной Ассамблеей. Таким образом, по словам американских представителей, «Временный комитет» должен быть создан для того, чтобы облегчить труд Генеральной Ассамблеи, помочь ей справиться с ее многообразными обязанностями.

Однако получается довольно парадоксальное положение: сначала загружают Генеральную Ассамблею вопросами, которые не должны, не могут, по Уставу, входить в ее компетенцию, а затем начинают говорить о том, что Ассамблея загружена чрезвычайно большим количеством вопросов. Я должен напомнить: какое отношение к вопросу о компетенции Генеральной Ассамблеи имеет проблема независимости Кореи, которая по настоянию американской делегации включена в повестку дня нынешней сессии? Больше того, делегации США известно, что советское правительство предложило дать самому корейскому народу возможность решить самому свою судьбу, причем не позже начала 1948 года должны быть выведены из Кореи американские и советские войска. Разве такая постановка вопроса не освобождает Генеральную Ассамблею от рассмотрения корейской проблемы, которая по настоянию правительства США включена в повестку дня текущей сессии Ассамблеи? Почему же, сетуя на то, что в Генеральной Ассамблее масса дел и что она не может справиться с ними, американская делегация тем не менее настаивает на оставлении в повестке дня вопроса, решение которого совершенно ясно и абсолютно неоспоримо? Выведите свои войска из Кореи, мы выведем свои войска, и пусть сам корейский народ решит свою судьбу!

Здесь жалуются на то, что в повестке дня очень много разных вопросов. Но, конечно, не мелкие, не второстепенные вопросы загружают и отягощают работу Генеральной Ассамблеи. Ее работа осложняется тем, что в повестку дня, без всяких к тому оснований, включаются вопросы, представляющие большие трудности и вызывающие споры. Таков, например, вопрос о мирном договоре с Италией. Разве можно оправдать чем-нибудь включение этого вопроса в повестку дня Генеральной Ассамблеи? Однако его включили, включили вопреки всякой логике, в том числе вопреки логике юридической, о которой обещает позаботиться, но не заботится делегат Боливии.

Что же получается? С одной стороны, нас убеждают в том, что Генеральной Ассамблее угрожает паралич из-за того, что у нее много дел, с которыми она не в состоянии справиться как следует. А, с другой стороны, нанизывают на бесконечную нить повестки дня вопросы, которые с большим успехом и к благополучию наиболее заинтересованных в них стран и народов, могли бы быть сняты с рассмотрения Генеральной Ассамблеи. Я не вижу тут логики. Ссылка на перегруженность Генеральной Ассамблеи искусственна. Она используется лишь как предлог для оправдания того предложения, которое внесла делегация США на рассмотрение Генеральной Ассамблеи.

Дело вовсе не в об'еме вопросов, стоящих перед Генеральной Ассамблеей: дело не в желании улучшить и усовершенствовать работу организации Об'единенных наций, как утверждала раньше американская делегация. Сегодня представитель США выдвинул дополнительные мотивы в пользу своего предложения, заявив, что создание «Временного комитета» или «Малой Ассамблеи», — как иногда именуют этот комитет, — даст возможность вновь завоевать общественное доверие, поднять престиж организации Об'единенных наций, укрепить, вернуть, так сказать, былой авторитет ООН.

Я не думаю, что можно вернуть или укрепить то, что еще не создано, но во всяком случае так формулируется эта новая задача. При этом многозначительно добавляют: если этот случай будет упущен, то не повторится вновь.

Американский проект направлен к подмене Совета Безопасности

Должен сказать также, что представитель США, защищая свое предложение, говорил, что коренным недостатком организации Об'единенных наций является то, что ее процедура не идет, как он выразился, «нога в ногу» со стоящими перед нею проблемами. В связи с этим нас предупреждают, что США имеют свои предложения, касающиеся процедуры Совета Безопасности. Тут мы уже подходим к возможности раскрыть настоящие цели, которые преследуются американским предложением о создании «Временного комитета» — это предложение выдвигается в связи с тем, что процедура, принятая в Совете Безопасности, кое-кого не удовлетворяет. И вот возникает стремление создать новый орган, чтобы ослабить, подменить и обойти Совет Безопасности, на который Уставом ООН возложена главная ответственность за поддержание международного мира и безопасности и который призван действовать от имени всех членов организации Об'единенных наций.

Мне, конечно, скажут мои оппоненты, что и в американском проекте резолюции, и в заявлениях делегатов США специально говорится, что новый орган будет обязан уважать компетенцию Совета Безопасности. Но мы знаем цену слов и обещаний, против которых всегда может быть успешно выставлена логика вещей, логика событий. Когда логика фразы вступает в единоборство с логикой вещей, победа всегда остается за логикой вещей.

Не случайно предложение об учреждении «Временного комитета» внесено после того, как попытки ограничить, если не совсем ликвидировать, принцип единогласия, действующий в Совете Безопасности и известный под названием правила «вето», натолкнулись на крепкую железобетонную стену Устава и оказались тщетными.

Когда выяснилось, что невозможно внести какие-либо изменения в принцип единогласия без грубого нарушения Устава, — что пугает даже самих застрельщиков такого опасного предприятия, — на сцену выдвигается новый план. Теперь предлагается, наряду с Советом Безопасности создать другой орган, который был бы не менее авторитетен и который был бы в состоянии сам, без Совета Безопасности, решать те вопросы, которые, согласно Уставу, может и должен решать только Совет Безопасности. Предложение, внесенное США, является частью общего плана, порожденного стремлением обойти принцип единогласия и установить в организации Об'единенных наций господство одной группы держав в ущерб правам и интересам других держав и всей организации в целом.

— Не секрет, что принцип единогласия является серьезной преградой на пути тех, кто хотел бы превратить Совет Безопасности в орудие политики группы держав, преследующих свои узко-групповые цели, ничего общего не имеющие с целями организации Об'единенных наций.

Само название предлагаемого американской делегацией комитета, первоначально данное ему, — «Временный комитет по вопросам мира и безопасности» — мало чем по сути дела отличается от названия Совета Безопасности. Оно выдает сокровенный смысл стремлений и планов творцов этого комитета. Недаром некоторые американские органы печати оценили предложение США как более эффективное средство, нежели предложение об устранении принципа единогласия в Совете Безопасности. Газета «Нью-Йорк пост» 19 сентября в своей передовой статье прямо писала, что создание «Временного комитета» даст возможность более определенно добиться той же цели, какую ставят перед собою те, кто настаивает на ликвидации принципа единогласия. Газета «Нью-Йорк таймс» 26 сентября указывала, что на «Временный комитет» предполагается возложить такие функции, которые порождены надеждой, что этот комитет сумеет принимать быстрые меры в случае, если Совет Безопасности будет бездействовать.

Таким образом, речь идет о том, что этот новый комитет по существу должен заменить собой Совет Безопасности. И незачем прикрывать этот замысел всякого рода благовидными предлогами — то ссылками на перегрузку Генеральной Ассамблеи, то рассуждениями о необходимости восстановить авторитет организации Об'единенных наций. Подлинная цель американского предложения, предусматривающего подмену Совета Безопасности новым органом, настолько резко бросалась в глаза, что американская делегация поспешила в последнюю минуту исключить из названия предложенного ею комитета ссылку на вопросы мира и безопасности, чересчур уж ясно разоблачающую тождество задач комитета и Совета Безопасности.

Изменение названия комитета тоже являлось маневром, и вот что выболтала по этому поводу одна из нью-йоркских газет. Я цитирую: «Государственный секретарь Маршалл заявил в Ассамблее, что комитет, предусмотренный в его предложении, предназначается не для того, чтобы «вмешиваться» в функции Совета Безопасности или любой из его комиссий, но многие делегации, очевидно, не были убеждены в этом. Становилось ясным, что предложение Соединенных Штатов не получит требуемых двух третей голосов Генеральной Ассамблеи, если оно не будет таким путем изменено. Сейчас считают, что оно получит две трети голосов, несмотря на решительные возражения Советского Союза и его сторонников». Итак, само изменение названия «Временного комитета», исключение из него ссылки на вопросы мира и безопасности было сделано для того, чтобы успокоить встревоженных делегатов, которые могут отказаться проголосовать за столь обнаженное в своем неприглядном естестве предложение США. Газета продолжает: «Трудность, говорят, заключается в том, что с идеей «Малой Ассамблеи» связана попытка поручить комитету более широкий контроль в отношении вопросов мира и безопасности, чем тот, который осуществляется Ассамблеей в ее полном составе. Сообщают, что в целях обеспечения получения требуемого количества голосов, будут сделаны изменения в предложении Соединенных Штатов или, по крайней мере, раз'яснения, которые облегчат понимание этого предложения». Вот почему сегодня слова «мир и безопасность» в названии комитета не упоминаются.

На пресс-конференции, которую дал недавно Даллес, он заявил, что нет необходимости подчеркивать в названии тот момент, который вызывает критику (речь идет именно об этих словах — «мир и безопасность»): этот «момент» действительно был поспешно устранен из названия. Но изменилось только название, а суть дела осталась прежней.

Даллес на этой пресс-конференции сказал, что моя критика американского предложения о создании «Временного комитета» является результатом того, что это предложение не было надлежащим образом обдумано мной. Даллес много на себя берет, делая такие заявления. Лучше бы американская делегация сама, как следует, заранее обдумывала вносимые ею предложения, — тогда, быть может, ей не приходилось бы менять на ходу названия своих резолюций, формулировки относительно компетенций, функций рекомендуемых ею органов и т. д.

Если вы сравните речь Маршалла от 17 сентября и сегодняшнее заявление Даллеса, то вы увидите, как много появилось новых оттенков в американском предложении и как много старых оттенков затушевано, замазано, заштукатурено. Все это сделано для того, чтобы обеспечить две трети голосов в поддержку американского предложения. Таким образом, с 17 сентября мы наблюдаем процесс изменений, поправок, подлаживания, подкрашивания американского предложения. Не свидетельствует ли этот процесс именно о том, в чем пытается упрекать меня Даллес: о недостаточной продуманности шагов американских представителей?

О функциях «Временного комитета»

Я говорил, что функции «Временного комитета», касающиеся рассмотрения ситуации и споров, мешающих дружбе и сотрудничеству между странами, являются не чем иным, как функциями Совета Безопасности, предусмотренными, в частности, статьей 34-й Устава. На это Даллес возражает, что формулировка этих функций заимствована из статьи 14-й Устава, относящейся к полномочиям Генеральной Ассамблеи. Но, во-первых, в статье 14-й нет ничего о спорах: они даже не упоминаются там, во-вторых, сам Даллес признал, что «кроме того» некоторые слова взяты из статьи 34-й, в которой речь идет о полномочиях Совета Безопасности. Но ведь я именно это и утверждал!

(Окончание на 4-й стр.).

да», — так писал товарищ Сталин 24 октября (6 ноября) в «Рабочем пути», в статье, явившейся призывом к восстанию (Соч., том 3, стр. 389).

Восстание, организованное и руководимое большевиками, победило.

Противники большевизма на всех перекрестках кричали, что советская власть продержится несколько дней, може недель, и рухнет. Но время шло, а ская власть крепла, преодолевая трудности, которые действительно держала бы никакая другая власт

Бывалось гениальное пред Ленина, писавшего в статье «Удер большевики государственную вл что цвет рабочего класса, партия б виков, за которой стоят миллионн родные массы, сможет управлять ей, — она будет «управлять в инт бедных и против богатых» (Соч., то XXI, стр. 264).

Революционизирующее значение советской, социалистической России, к которой с надеждой и восторгом устремились взоры угнетенных всего мира, было огромно. И на помощь российской контрреволюции пришли силы 14 капиталистических государств. Организовать интервенцию взялся матерый поджигатель войны Уинстон Черчилль.

Накануне Октябрьской революции меньшевики и эсеры, выученики II интернационала, грозили русскому пролетариату, что его сметет напор враждебных сил. «Не пугайте, господа, не запугаете», — отвечал Ленин (стр. 272).

В работе «Удержат ли большевики государственную власть?» Ленин гениально предугадал силу сопротивления рабочих и крестьян после победы пролетарской революции. «когда десятки миллионов людей, раздавленные нуждой и капиталистическим рабством, увидят на опыте, почувствуют, что власть в государстве досталась угнетенным классам, что власть помогает бедноте бороться с помещиками и капиталистами... На каждые десять тысяч открытых и [illegible] трудящихся, направленную против незначительного эксплоататорского меньшинства, диктатура пролетариата означала рождение новой пролетарской демократии, которая, говоря словами Ленина, сразу же неизмеримо поднялась над парламентами всего мира.

История—хороший учитель. Тридцать лет, отделяющих нас от Октябрьской революции, наглядно доказали неисчислимые преимущества и великую силу той формы государственной власти, которую создали большевики в 1917 году.

Во второй мировой войне именно советское социалистическое государство оказалось единственным государством в мире, которое сумело сдержать напор и уничтожило орды фашистских завоевателей, вскормленные империалистическим Западом. Советский Союз спас человечество от грозившей ему катастрофы. Он вышел из тяжелейшей войны еще более окрепшим и могучим и непоколебимо стоит на страже свободы и безопасности народов.

Тридцать лет назад Ленин произнес приговор бессилию буржуазии вывести страну из тупика, отстоять ее национальную честь и независимость. Разве не подтвержден этот приговор в ходе второй мировой войны и после нее, когда опыт доброго десятка европейских государств показал неспособность буржуазии организовать нацию в час опасности и полную готовность буржуазии в любой момент предать нацию из страха перед народными массами?

В эти годы новая, советская демократия предстала перед трудящимся человечеством во всем своем величии.

Идеи коммунизма, начертанные на знамени партии Ленина—Сталина, овладели народными массами нашей страны и стали могучей силой. Эта сила—непобедимый Советский Союз, обетованная земля нового человечества.

Народы Советского Союза под руководством великого продолжателя дела Ленина—товарища Сталина успешно строят коммунизм. Народы Советского Союза, организованные и сплоченные коммунистической партией, уверенно смотрят вперед, зная, что каждый день подтверждает слова Ленина, сказанные им тридцать лет назад, в канун Великого Октября: «...никакие силы ворочающего сотнями миллиардов всемирного финансового капитала не победят народной революции» (Соч., том. XXI, стр. 277).

Дело Ленина—Сталина, дело коммунизма непобедимо!

Я. ТАВРОВ.

В защиту основных принципов организации Об'единенных наций

Выступление А. Я. Вышинского на заседании политического комитета Генеральной Ассамблеи 14 октября 1947 года

(Окончание).

В статье 14-й Устава говорится, что Генеральная Ассамблея уполномочивается рекомендовать меры мирного улаживания любой ситуации, независимо от ее происхождения, которая могла бы привести к нарушению общего благополучия или дружественных отношений между странами. О споре здесь ничего не говорится. И, наоборот, в статье 34-й сказано, что Совет Безопасности уполномочивается расследовать любые споры или любые ситуации, которые могут привести к международным трениям.

Конечно, я понимаю, что не столь важно, из какой статьи выдернута та или иная формулировка, определяющая полномочия «Временного комитета», но спор, ведущийся сейчас между нами, имеет принципиальное значение. И если авторы американского предложения, формулируя полномочия «Временного комитета», заимствуют определенное положение, относящееся к полномочиям Совета Безопасности, то это ясно показывает направление их умов. Авторы этого предложения, действуя таким образом, ясно дают понять, что важнейшая функция «Временного комитета» решительно ничем не отличается от главной функции Совета Безопасности.

Даллес выразил надежду, что, по размышлении, некоторые мои возражения будут найдены необоснованными. Я, со своей стороны, не особенно надеюсь на размышления Даллеса, ибо там, где командуют интерес, выгода, профит, — там нет места об'ективным размышлениям.

Далее Даллес ставит вопрос о том, как быть, если возникнет коллизия в отношении юрисдикции между «Временным комитетом» и Советом Безопасности. Это очень важный вопрос. Но прежде, чем заняться им, я должен сказать, хотя бы кратко, что сама постановка этого вопроса Даллесом на пресс-конференции 26 сентября свидетельствует о представлении, что функции «Временного комитета» и Совета Безопасности пересекаются, повторяются, являются тождественными. Что ответил на это Даллес? Он сказал, что если возникнет такая коллизия, то она будет аналогична подобной коллизии между Генеральной Ассамблеей и Советом Безопасности. Заметьте, Даллес не исключает возможности возникновения спора о юрисдикции между «Временным комитетом» и Советом Безопасности. Но, во-первых, неизвестно, как должны разрешаться такие споры между Генеральной Ассамблеей и Советом Безопасности, а, во-вторых, если последовать рассуждениям Даллеса, то окажется, что «Временный комитет» рассматривается как величина равновеликая не то Генеральной Ассамблее, не то Совету Безопасности. В обоих случаях такой вывод явно противоречит Уставу.

Нам говорят, что Генеральная Ассамблея имеет право создавать любые вспомогательные органы и что в силу этого-де предложение США не только не нарушает Устав, но и опирается на него. Но все те рассуждения, которые преподносились на пресс-конференции 26 сентября Даллесом, показывают, что речь идет не об отношениях между главным и вспомогательным, подчиненным органами, а об отношениях между равновеликими, я бы сказал суверенными, хотя это слово здесь в опале теперь, — органами: Ассамблеей, Советом Безопасности и «Временным комитетом».

В своем сегодняшнем выступлении Даллес отвел большое место функциям «Временного комитета». Первая из перечисленных им функций относится к вопросам поддержания мира и безопасности. «Временному комитету» предоставляется право, как говорится в этой речи, расследовать факты и сообщать свои взгляды следующей сессии Ассамблеи. Но если этот комитет будет расследовать различные факты, возникающие в связи с различными проблемами поддержания мира и безопасности, то, согласитесь, что это очень важная функция, которая выводит данный орган далеко за пределы вспомогательного.

Вторая функция, которую Даллес назвал «непрерывной функцией», характеризуется таким образом, что если сессия Генеральной Ассамблеи сделает ту или иную рекомендацию в отношении поддержания международного мира, безопасности и дружественных отношений, требующую непрерывного внимания, то Генеральная Ассамблея может в конкретных случаях возлагать эту обязанность на «Временный комитет». Следовательно, предусматривается, что этот комитет будет контролировать выполнение рекомендаций Ассамблеи. Контрольная функция — важная функция.

Третья функция, по словам Даллеса, будет заключаться в проведении работы, которая дала бы Генеральной Ассамблее возможность делать рекомендации в отношении общих принципов сотрудничества в деле поддержания международного мира. При этом Даллес ссылается на ст. ст. 11 и 13 Устава, предусматривающие, что Генеральная Ассамблея уполномочивается рассматривать общие принципы сотрудничества в деле поддержания международного мира и безопасности и что она организует исследования и рекомендации в целях содействия международному сотрудничеству. Иначе говоря, эта третья функция «Временного комитета» полностью совпадает с полномочиями, которые предоставлены Уставом самой Генеральной Ассамблее. Таким образом, функции Генеральной Ассамблеи и «Временного комитета» полностью совпадают.

Четвертая функция «Временного комитета» не представляет значительного интереса, ибо она понадобилась лишь для самореабилитации комитета. Создание его преподносится как эксперимент, но в то же время подчеркивается, что это, в сущности говоря, постоянный орган. Он только временно должен действовать как временный орган с тем, чтобы потом он сам доложил, считает ли целесообразным продолжать свою деятельность и превратиться в постоянный орган. Совершенно ясно, что американская делегация, внося свое предложение, достаточно взвесила и определила, чем и как этот «эксперимент» должен кончиться. Вероятнее всего, как это вытекает из высказываний Маршалла и Даллеса, «Временный комитет» учреждается в надежде на то, что он станет постоянным и даст возможность, как говорит Даллес, использовать «нетронутые ресурсы» организации Об'единенных наций в полном об'еме.

Таковы «основные функции» этого комитета. Нам говорят, что это — четыре главные функции, не сообщая, какие у комитета будут еще функции кроме этих основных. Можно не сомневаться в том, что будут и другие функции, иначе не говорили бы об основных. Но достаточно обратить внимание и на эти, основные функции, чтобы стало ясно, что «Временный комитет» никак нельзя отнести к категории вспомогательных органов.

Вспомогательные органы, создание которых предусмотрено Уставом и временными правилами процедуры Генеральной Ассамблеи, — это такие органы, задачи которых — помогать Ассамблее в осуществлении ее функций. Устав предусматривает учреждение таких вспомогательных органов не только Ассамблеей, но и Советом Безопасности. Однако во всех случаях, предусмотренных Уставом, эти органы не могут иметь самостоятельных функций, должны являться лишь помощниками Генеральной Ассамблеи и Совета Безопасности.

Но если вы внимательно рассмотрите функции, которыми американская делегация предлагает наделить «Временный комитет», то бросается в глаза, что эти функции далеко выходят из сферы обязанностей вспомогательного характера. Они приобретают самостоятельное значение и притом такое, которое прямо противоречит Уставу. В американском проекте резолюции прямо указывается, что «Временный комитет» должен будет производить расследования и назначать комиссии с такими обязанностями и с такими функциями, которые он может счесть полезными и необходимыми. Этот пункт резолюции предоставляет таким образом «Временному комитету» гораздо большие полномочия, нежели те, какие предоставлены Уставом Совету Безопасности. В самом деле, согласно статье 34-й Устава, Совет Безопасности уполномочивается расследовать лишь те споры или ситуации, которые могут привести к международным трениям или вызвать спор. Это первое ограничение. Второе ограничение указано в той же статье: подобные расследования должны предприниматься лишь с определенной целью, а именно — для определения того, не может ли продолжение этого спора или ситуации угрожать поддержанию международного мира и безопасности. Таким образом, к компетенции Совета Безопасности относятся не все споры между государствами, а лишь такие, которые ограничены признаками, установленными в статье 34-й Устава. Совет Безопасности не может, не превышая своих полномочий, заниматься расследованием тех или иных фактов, которые выходят за пределы ограничения, установленные для его компетенции статьей 34-й.

А что предлагает американская делегация? Она предлагает наделить «Временный комитет» такими функциями по расследованию, которые ничем не были бы ограничены. Предлагается, чтобы «Временный комитет» производил расследования и назначал комиссии по расследованию с такими обязанностями и функциями, какие он сам может счесть полезными и необходимыми. Значит, речь идет не только о спорах, которые могут вызвать какие-либо международные трения, — комитету должно быть предоставлено право заниматься любыми вопросами, какими он захочет и признает целесообразным интересоваться.

Вот какой это будет «вспомогательный орган»! Говорить о «Временном комитете», как о вспомогательном органе, — при таких полномочиях этого органа, — значит разыгрывать кукольную комедию.

Чего добивается делегация США

На деле «Временный комитет» задуман американской делегацией как орган с более мощными, более сильными, более широкими функциями, нежели Совет Безопасности. Практически пределы ответственности этого органа не ограничиваются. Вот какой орган хочет создать американская делегация. А для того, чтобы успокоить несовершеннолетних слушателей, говорят: это, видите ли, не является нарушением компетенции и авторитета Совета Безопасности; не о мире и безопасности идет речь, а лишь о трех скромных функциях, к которым еще прибавляется функция самореабилитации. И преподносится все это как создание невинного вспомогательного органа!

Я удивляюсь, почему не смеются члены первого комитета, когда слушают подобные рассуждения, — вероятно, в силу дипломатической дисциплины. Совет Безопасности — и тот не обладает такими широкими функциями, какие проект Соединенных Штатов Америки предлагает дать «Временному комитету». Это не вспомогательный орган, а какой-то комитет над комитетами, сверхкомитет, который может заниматься чем угодно, не интересуясь тем, по праву или без права он это делает. Залезай куда хочешь, веди расследование, где угодно, на любой территории, — говорят этому комитету. Получается, знаете ли, диктатура комитета, нарушение всех принципов демократии, — хотя именно в таких случаях, когда нарушается Устав, более всего прикрываются рассуждениями о демократии. Именно в этом и заключается основная цель, которую преследуют инициаторы этого предложения.

Мы не знаем, снято ли сформулированное Маршаллом американское предложение, в силу которого «Временный комитет» может рассматривать ситуации и споры, наносящие ущерб дружественным отношениям. Об этом пока американская делегация молчит. Но можно не сомневаться, — хотя об этом Даллес и умолчал сегодня, — что совершенно ясно определившаяся тенденция американского правительства неизбежно приведет к использованию всех возможностей, всех лазеек с целью оттянуть к «Временному комитету» возможно больше полномочий и прав, принадлежащих другим органам ООН и, в первую очередь, принадлежащих Совету Безопасности.

Предложение об учреждении «Временного комитета» предусматривает коренную, я бы сказал, принципиальную ломку Устава. Организация Об'единенных наций, как это было установлено при разработке и учреждении Устава, покоится на принципе четкого разграничения компетенций, полномочий и функций органов ООН. В статье 7-й Устава названы главные и вспомогательные органы. В качестве главных органов организации Об'единенных наций были учреждены Генеральная Ассамблея, Совет Безопасности, Экономический и Социальный Совет, Совет по опеке, Международный суд и секретариат. Ни один из вспомогательных органов, упоминающихся в 22-й и 29-й статьях Устава и в 100 и 101 пунктах временных правил процедуры, не обладает теми правами, какие принадлежат главным органам, если на то нет специального поручения Генеральной Ассамблеи или Совета Безопасности, поручения, исполнением которого и прекращается деятельность данного вспомогательного органа.

Против нарушения Устава ООН

Мы слышали здесь напоминание о том, что предложение об учреждении комитета Генеральной Ассамблеи по вопросам мира и безопасности не ново. Американская делегация не претендует даже на авторство этой идеи и признает, что идея создания такого комитета заимствована у Голландии. Действительно, в октябре 1945 года делегация Голландии в исполнительном комитете подготовительной комиссии внесла предложение создать такой постоянный комитет из 18 членов с функциями, которые, однако, были гораздо скромнее тех, какие хотят сейчас предоставить «Временному комитету». Но сама голландская делегация, учитывая, что большинство других делегаций отнеслось отрицательно к ее предложению, попросила не решать вопрос о том, следует ли обсуждать это предложение. Она не только не защищала свое предложение, но даже просила не решать вопрос, надо ли его обсуждать, — настолько всем это предложение казалось одиозным. Голландская делегация тогда заявила, что она готова удовлетвориться простым упоминанием в докладе исполнительного комитета о том, что такое предложение ею было внесено. Но и эта просьба голландской делегации не была удовлетворена.

В декабре 1945 г., когда собралась сессия подготовительной комиссии, голландская делегация все же внесла свое предложение. Ее поддержала бельгийская делегация. Но большинство комитета № 1 высказалось тогда против учреждения комиссии по вопросам мира и безопасности, заявляя, что создание такого органа затрагивает прерогативы Совета Безопасности. И это, конечно, правильно. Решение первого комитета подготовительной комиссии, отвергнувшее внесенное два года тому назад предложение Голландии, было безусловно справедливым. Учреждение предлагавшегося ранее голландцами, а теперь предлагаемого американцами органа привело бы, как я уже показал здесь, к созданию надкомитета, сверхкомитета, который оттянул бы к себе важнейшие функции Совета Безопасности. Подобное мероприятие лишило бы Совет Безопасности возможности нести ту главную ответственность за международный мир и безопасность, которая возложена на него Уставом ООН.

Советская делегация считает, что тот шаг, который сейчас предлагается сделать организации Об'единенных наций, является новым шагом к подрыву прочности ООН, сила которой — в единстве целей, в единстве мнений, в единстве действий. Уважение незыблемых принципов организации Об'единенных наций, положенных в основу всего ее существования и всей ее деятельности, является основным условием прочности и жизнеспособности этой организации.

Но о каком уважении этих принципов можно говорить, если подрывается сама конституция этой организации, если разрушаются те организационные формы, вне которых организация Об'единенных наций не может ни существовать, ни действовать, если подтачиваются и уничтожаются самые принципы, на которые опирается существование и деятельность организации Об'единенных наций?

Вот почему советская делегация высказывается против предложения американской делегации и американского правительства об учреждении «Временного комитета», — предложения, которое ведет к грубому нарушению основных принципов Устава организации Об'единенных наций и может привести организацию Об'единенных наций к ослаблению, подрыву, разрушению.

Обсуждение американского предложения о создании „Временного комитета"

НЬЮ-ЙОРК, 15 октября. (Спец. корр. ТАСС). Сегодня в политическом комитете продолжалось обсуждение американского предложения о создании так называемого «Временного комитета», который по замыслу авторов этого предложения должен подменить собой Совет Безопасности. Следует отметить, что попытки американской делегации замаскировать тот очевидный факт, что ее предложение имеет целью ломку основных принципов и положений Устава ООН, не увенчались успехом.

Вчерашние и сегодняшние газеты открыто выбалтывают подлинные цели американской делегации. Так, херстовская газета «Нью-Йорк джорнэл энд Американ» в статье под заголовком «Борьба за ограничение вето начинается» пишет: «США сегодня начали борьбу с Россией по поводу предложения Маршалла о создании «Малой Ассамблеи» ООН. Маршалл хочет, чтобы Ассамблея держала делегатов в течение всего года для сведения к нулю значения русского вето в Совете Безопасности».

Поскольку американский план преподносится в столь обнаженной форме, ряд делегаций, обычно поддерживающих США по всех вопросах, на этот раз не спешат высказаться за американский план. Газета «Нью-Йорк таймс» сегодня пишет: «Несмотря на внесение Даллесом ряда изменений в первоначальное американское предложение, Великобритания и Франция, с которыми не консультировались до выступления Маршалла с предложением о создании «Малой Ассамблеи», проявляют исключительную холодность к этому проекту».

Оставляя это сообщение на совести «Нью-Йорк таймс», следует отметить, что делегации Китая и Бельгии, выступившие на сегодняшнем заседании политического комитета за американское предложение, в то же время сделали некоторые оговорки и заявили, что они предложат свои поправки. В частности делегат Китая предложил ограничить полномочия «Временного комитета» таким образом, чтобы он явился действительно вспомогательным органом, не принимал на себя полномочий Генеральной Ассамблеи и не вторгался бы в сферу деятельности Совета Безопасности. С другой стороны характерно, что делегаты Уругвая, Турции и Сальвадора, выступившие сегодня с безоговорочной поддержкой американского проекта, весьма прямолинейно признавали, что этот проект направлен против принципа единогласия великих держав в Совете Безопасности.

С разоблачением американского плана, имеющего целью превращение ООН в инструмент внешней политики Соединенных Штатов, выступили на сегодняшнем заседании делегаты Югославии и Чехословакии. Югославский делегат Попович указал на несостоятельность аргументации Даллеса, пытавшегося мотивировать создание «Временного комитета» «перегруженностью Ассамблеи», «медлительностью решения вопросов Ассамблеей» и т. д. Он сказал, что Эватт, который открыто выступает в роли поборника ревизии Устава ООН, действует откровеннее, чем Даллес. В ходе второй мировой войны было доказано, что сотрудничество стран, принадлежащих к разным социальным системам, было не только возможным, но и весьма плодотворным. Основой такого сотрудничества является взаимное признание законных прав, равенство сторон. Но Даллесу, Эватту и тем, кто стоит за ними, такая политика не нравится, они против нее. В ходе второй мировой войны демократические силы во всем мире укрепились, а позиции реакции во всем мире ослабели. Но Даллесу, Эватту и тем, кто стоит за ними, это не нравится. И они пытаются разрушить выкованное в годы войны англо-американо-советское сотрудничество, внести разлад между странами, принадлежащими к различным социальным системам. — Как далеко вы намерены зайти по этой дороге, ведущей к пропасти? — задал вопрос югославский делегат. — Вы хотите изолировать страны новой демократии, — продолжал Попович.— хотите при помощи «Временного комитета» диктовать нам свою политику. Но вы просчитались. В результате второй мировой войны международная обстановка изменилась таким образом, что осуществить подобные планы вам не удастся. Политика раздела мира на блоки, политика нарушения сотрудничества народов, политика грубого нарушения Устава ООН приводит лишь к тому, что во всем мире, в том числе в США, раздаются голоса протеста против империалистической политики.

В заключение Попович призвал членов политического комитета отклонить американское предложение, направленное против Устава ООН.

Делегат Чехословакии указал, что попытки Даллеса прикрыть подлинные цели создания «Временного комитета» рассуждениями о перегруженности Генеральной Ассамблеи, о необходимости широко изучать международные вопросы, потерпели крах. Он подчеркнул, что некоторые делегации откровенно связывают американское предложение с требованиями ревизии Устава. «Единственная цель американского предложения, — сказал чехословацкий делегат — это подойти к пресловутой проблеме «вето» с заднего крыльца». Показав в своем выступлении, что американское предложение о создании «Временного комитета» противоречит букве и духу Устава ООН, чехословацкий делегат высказался против этого предложения.

Начало занятий в школах на освобожденной территории Греции

БЕЛГРАД, 14 октября. (ТАСС). Радиостанция демократической армии Греции передала приказ верховного штаба о начале занятий в школах на освобожденной территории. Народные комитеты обязаны произвести ремонт школьных зданий. Им разрешено реквизировать склады строительных материалов, принадлежащих торговцам и крупным помещикам, бежавшим с монархистами-фашистами. Приказ обязывает также народные комитеты организовать при школах столовые, обеспечить всех учеников учебниками и тетрадями.

На с'езде Конгресса производственных профсоюзов в Бостоне

БОСТОН, 16 октября. (ТАСС). Делегаты с'езда Конгресса производственных профсоюзов (КПП) 14 октября получили от комитета по выработке резолюций 36 проектов резолюций, в том числе декларацию по вопросам внешней политики, в которой говорится: «Народы этой страны требуют выполнения основной политики покойного президента Рузвельта, направленной к единству действий трех великих союзников военного времени — Соединенных Штатов, Англии и Советского Союза в организации Об'единенных наций». В резолюции далее говорится: «Нужна самая непреклонная оппозиция всех свободолюбивых и миролюбивых граждан наступлению, осуществляемому силами зла с целью провоцирования и поощрения безумной идеи новой войны». Резолюция требует, чтобы организация Об'единенных наций проводила свою работу с целью «прогрессивного всеобщего разоружения», которое должно включать «международный контроль над атомной энергией, прекращение производства атомных бомб, запрещение атомного оружия, бактериологических средств и других средств массового уничтожения». Резолюция призывает американцев к скорейшим действиям для обеспечения продовольственной и другой экономической помощи для восстановления других стран, но заявляет, что иностранная помощь не должна использоваться как «средство принуждения свободных, но нуждающихся народов при осуществлении ими своих прав на независимость и самоуправление или для разжигания гражданской войны».

Забастовочное движение Франции

ПАРИЖ, 16 октября. (ТАСС). Забастовка работников парижского метрополитена продолжается. Вчера вечером центральный забастовочный комитет опубликовал коммюнике, в котором подчеркивается, что ответственность за срыв переговоров полностью несет правительство. Комитет решительно выступает против «полицейских мер правительства» и обвиняет его в том, что оно проводит мобилизацию работников, опираясь на закон военного времени.

Инженеры и работники метрополитена об'единенные в профсоюзы, входящие во Всеобщую конфедерацию труда, заявили о своем желании продолжать начатую забастовку совместно с другими категориями рабочих до полного удовлетворения выдвинутых ими перед правительством требований.

Вслед за работниками метрополитена сегодня утром начали забастовку шоферы такси, моряки торгового флота Гавра, Марселя и других портов, железнодорожники Северной Африки, а также рабочие двух цехов заводов Рено. Печать сообщает, что не исключена возможность забастовки железнодорожников метрополии и работников газовой и электросети.

Агентство Франс Пресс передает из Лилля о начавшихся забастовках в департаменте Нор. Здесь бастует около тысячи рабочих металлургического завода в Дуэ, рабочие на шахтах Оби и т. д.

Правительство пытается любыми средствами сорвать забастовку работников парижского городского транспорта. Оно наотрез отказалось вступить в какие-либо переговоры с бастующими работниками метро и автобусов. Власти мобилизуют автомашины, принадлежащие частным лицам и организациям, и нанимают для работы на них штрейкбрехеров, которым платят по 600 франков в день.

Вследствие мобилизации правительством частных машин, ранее использовавшихся для доставки продовольствия, в Париже ощущается недостаток масла, овощей и других продуктов.

В коммюнике, опубликованном Всеобщей конфедерацией труда, говорится, что в ряде районов Парижа правительство применяет против участников забастовки полицейские силы и республиканскую гвардию. Газета «Юманите» сообщает, что в ночь с 13 на 14 октября была предпринята «операция» против бастующих под руководством майора Бушардона, который известен как активный член деголлевской партии «Об'единение французского народа».

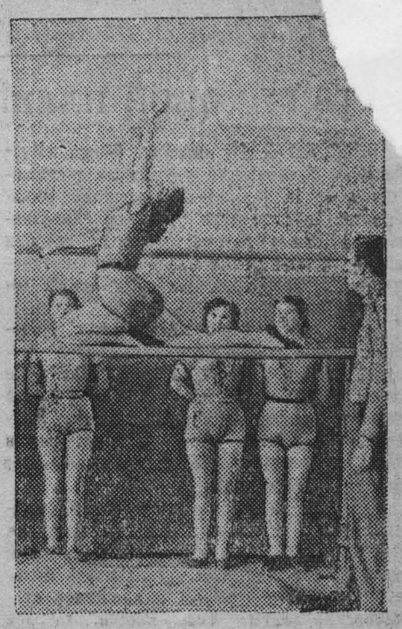

Кемеровская спортивная школа молодежи. Занятия на брусьях в первой группе. Фото Г. Недлер.

ЭСТАФЕТА В ЧЕСТЬ 30-ЛЕТИЯ ОКТЯБРЯ

ПРОКОПЬЕВСК. (Корр. «Кузбасса»). Спортсмены Прокопьевска провели эстафету в честь 30-й годовщины Великого Октября. В ней приняли участие 15 физкультурных команд города. Они выставили на старт своих лучших спортсменов.

Участники юбилейной эстафеты на шестикилометровом забеге прошли десять типов комбинированной эстафеты.

Победителем этих состязаний вышла команда горного техникума, занявшая первое место.

Второе и третье места поделили между собой команды фельдшерско-акушерской школы и шахты № 3-3-бис.

Все три команды-победительницы эстафеты — к 30-летию Октября награждены грамотами горсовета.

Комсомольско-профсоюзный кросс

На-днях в Заводском районе гор. Кемерово состоялось открытие комсомольско-профсоюзного кросса, посвященного 30-й годовщине Великого Октября.

350 учащихся ремесленного училища, из них 200 комсомольцев, участвовали в первый день кросса.

Лучших результатов среди мастеров показали: тов. Баев, пробежавший 1.000 метров за 2 м. 55 сек., тов. Смекалин — 1.000 метров — 3 м. 45 сек., пом. мастера тов. Посевкин — 3 м. 10 сек.

Из учащихся первенства добился тов. Савельев, пробежавший дистанцию в 1.000 метров за 3 мин. 10 сек. (норма — 3 мин. 45 сек.).

Из девушек раньше срока 500 метров пробежали тт. Громова Нина — 1 мин. 37 сек., Танакова—1 мин. 47 сек., Стрелкова — 1 мин. 58 сек. (норма 2 мин. 05 сек.).

Руководил кроссом старший физрук училища тов. Кузнецов.

После окончания кросса были организованы спортивные игры и массовые танцы.

* * *

Первое место среди физкультурников коксохимзавода занял тов.Ахрименко (цех № 1—2), пробежавший 1.000 метров за 3 м. 45 сек.

Из девушек первое место заняла Аня Янсон (цех № 3). Она пробежала 500 метров за 1 м. 44 сек.

Первенства среди учащихся школы № 12 добились: ученик 9 класса Краснов (1.000 метров за 3 м. 53 сек.) и ученик 6 класса Шамин (500 метров за 1 мин. 40 сек)..

Всего в этот день в кроссе участвовало 470 человек.

А. СКВОРЦОВ,
секретарь Заводского РК ВЛКСМ.

ХРОНИКА

Некоторое время тому назад правительство Швеции обратилось к правительству СССР с предложением о взаимном преобразовании дипломатических представительств в посольства и обмене послами между СССР и Швецией. Советское правительство приняло это предложение.

В связи с этим Президиум Верховного Совета СССР назначил посланника СССР в Швеции тов. Чернышева Илью Семеновича чрезвычайным и полномочным послом в Швеции.

ПОПРАВКА

15 октября 1947 года в газете «Кузбасс» была напечатана справочная таблица государственного Военного займа 1942 года 10 тиража выигрышей.

По вине работников областного управления гострудсберкасс допущена ошибка — напечатано 11339, следует читать 11338.

Ответственный редактор
А. БАБАЯНЦ.

ГОСЦИРК. — Скоро! Только несколько гастролей. Аттракцион. Демонстрация феноменальной памяти — человек-молния

АЛЕКСАНДР ХЕЙФЕЦ.

ГОСЦИРК. — В воскресенье 19 октября 3 больших представления при участии латвийского укротителя зверей

АНТОНИО КЛИЧИС.

Начало в 1 час дня, в 5 час. и в 9 часов вечера. Касса открыта с 10 часов утра.

...ь «Труженик принимает заказы на ...ление мужских головных уборов ...ких модных шляп.

...ы выполняются высококвалифицированными мастерами.

...с: Барнаульская, № 8, Центральный базар.

...одится до сведения населения г. Ке... что понтонный мост через р. Томь ...ен к разводке на 20 октября.

Контора понтонного моста.

Предпраздничный базар!

С 25 октября по 6 ноября 1947 года
на центральном рынке г. Кемерово проводится

ПРЕДПРАЗДНИЧНЫЙ БАЗАР

В торговле сельскохозяйственными продуктами приглашаются принять участие колхозы, колхозники Кемеровского, Крапивинского, Топкинского и Барзасского районов.

Обслуживание встречной торговлей будут производить Главсобунивермаг, Кемеровоторг, Особгастроном, Спецторг и промысловая кооперация, которые получили большие партии промышленных и бакалейно-гастрономических товаров.

Управление рынками.

Предпраздничный базар!

Предпраздничный базар!

ТРЕБУЮТСЯ:

Госцирку срочно: кочегары, уборщицы, дворник, кучер, художник, пом. бухгалтера.

Обращаться: в контору цирка с 9 час. утра до 10 час. вечера.

Кинотеатру «Москва» на постоянную работу: художник, кочегар, пожарники, уборщицы.

Тресту столовых: бухгалтеры, зав. пищевой лабораторией, санитарные врачи, начальник производственного отдела, сторожа, разнорабочие и секретарь-машинистка.

Обращаться: отдел кадров треста, Притомский участок, телефон 17-66.

Адрес редакции и издательства: г. Кемерово, ул. Сталина, № 74. Телефоны: ответственного редактора — 2-24; зам. редактора — 4-85; отв. секретаря — 2-53; ночного дежурного — 1-21; отделов: партийного и пропаганды — 8-63; промышленности и транспорта — 15-36; сельскохозяйственного — 4-57; культурно-бытового—2-37; отдела писем трудящихся — 11-52; прием информаций — 17-28 (круглосуточно); директора типографии — 3-96; отдела об'явлений — 14-21.

ОГ11187. г. Кемерово, тип. газ. «Кузбасс». Тираж 65.000. Заказ № 504.