Пролетарии всех стран, соединяйтесь!

Кузбасс

Орган Кемеровского обкома и горкома ВКП(б) и областного Совета депутатов трудящихся

№ 197 (6181) 4 ОКТЯБРЯ 1947 г., суббота | Цена 20 коп.

Председателю Совета Министров СССР товарищу СТАЛИНУ Иосифу Виссарионовичу

Докладываем Вам, дорогой товарищ Сталин, что коллективы строителей треста «Запорожстрой» и специализированных организаций Министерства строительства предприятий тяжелой индустрии, металлургов завода «Запорожсталь» Министерства черной металлургии, монтажников Ново-Краматорского завода Министерства тяжелого машиностроения и проектно-восстановительного треста Министерства электропромышленности выполнили решение правительства о восстановлении и вводе в действие первой очереди завода «Запорожсталь», обеспечивающей выпуск холоднокатанного тонкого листа.

Немецко-фашистские захватчики варварски, до основания разрушили построенный в годы первых пятилеток завод «Запорожсталь» — крупнейший завод качественной стали. Они считали, что завод навсегда стерт с лица земли.

По решению правительства, по Вашему, товарищ Сталин, указанию завод, который, казалось, нельзя было вернуть к жизни, вновь возрожден и начал выпускать тонкий холоднокатанный лист для автомобильной промышленности.

Это стало возможным только благодаря безграничной любви и преданности нашего народа к своей родной советской власти, партии Ленина—Сталина, великому вождю и учителю товарищу Сталину.

Строителям пришлось преодолеть большие трудности, связанные с полным разрушением цехов завода, энергетического хозяйства, путей и жилья.

Разобрано более 1 миллиона кубометров завалов и земли, уложено 85 тысяч кубометров бетона, 60 миллионов штук кирпича, остеклено 105 тысяч квадратных метров окон и фонарей, окрашено более 2 миллионов квадратных метров стен и конструкций, уложено 75 километров железнодорожных путей, 567 километров кабельных сетей, разобрано 35 тысяч тонн разрушенных и смонтировано вновь 62 тысячи тонн металлоконструкций, смонтировано 29 тысяч тонн оборудования и установлено 2.600 электрических моторов.

Дорогой Иосиф Виссарионович! Получив решение правительства о сроках ввода в действие цехов завода «Запорожсталь», рабочие, инженеры, техники и служащие стройки в своем письме обещали Вам выполнить годовой план к 30-й годовщине Великой Октябрьской социалистической революции и ввести в действие цехи завода в установленные сроки.

Мы счастливы доложить Вам, что все цехи введены в действие точно в установленные правительством сроки:

Доменная печь № 3 и теплоэлектроцентраль — в июне,
прокатный стан — слябинг — в июле,
цех проката тонкого листа — в августе,
цех холодного проката — 28 сентября 1947 года.

Годовой план «Запорожстроем» выполнен 15 сентября.

Завод «Запорожсталь» вступил в строй действующих предприятий черной металлургии и уже выплавил 90 тысяч тонн чугуна, прокатал 40 тысяч тонн слябов, выдал 9 тысяч тонн тонкого стального листа.

Первые вагоны запорожского холоднокатанного стального листа отправлены в столицу нашей Родины — Москву, автомобильному заводу имени Сталина.

Для металлургов и строителей восстановлено и вновь построено 110 тысяч квадратных метров жилой площади, в том числе 43 тысячи квадратных метров в 1947 году.

Заверяем Вас, дорогой товарищ Сталин, что строители и металлурги приложат все усилия, чтобы в кратчайший срок полностью восстановить жемчужину южной металлургии — завод «Запорожсталь».

Желаем Вам, дорогой Иосиф Виссарионович, здоровья на благо нашей любимой Родины!

Да здравствует наш любимый отец и вождь, наш друг и учитель, товарищ Сталин!

Управляющий трестом «Запорожстрой» Министерства строительства предприятий тяжелой индустрии В. ДЫМШИЦ. Директор завода «Запорожсталь» Министерства черной металлургии А. КУЗЬМИН. Секретарь Запорожского обкома КП(б)У Л. БРЕЖНЕВ. Главный инженер треста «Запорожстрой» Н. ФИЛИППОВ. Главный инженер завода «Запорожсталь» А. ПУДИКОВ. Управляющий трестом Южэлектромонтаж М. ЭПШТЕЙН. Начальник монтажного управления Ново-Краматорского завода Министерства тяжелого машиностроения В. ЯКОВЛЕВ. Парторг ЦК ВКП(б) на строительстве И. СОБОЛЕВСКИЙ. Парторг ЦК ВКП(б) на заводе И. СТАРОСЕЛЕЦ. Председатель постройкома «Запорожстроя» Я. ИЛЬКОВИЧ.

Запорожье, Запорожстрой

Товарищам Дымшицу, Кузьмину, Брежневу, Филиппову, Пудикову, Эпштейну Яковлеву, Соболевскому Староселец, Илькович.

Приветствую и поздравляю строителей и монтажников «Запорожстроя» и металлургов «Запорожстали» с большой производственной победой — возрождением первой очереди разрушенного немецко-фашистскими захватчиками завода «Запорожсталь» и выпуском холоднокатанного стального листа.

Советский народ высоко оценит самоотверженный труд рабочих, инженеров и техников, успешно справившихся с восстановлением первой очереди завода «Запорожсталь».

Ваша работа показывает, как советские люди, применяя передовые социалистические методы труда, решают большие и сложные задачи по возрождению предприятий, разрушенных немецкими оккупантами.

Партия и правительство уверены, что коллектив строителей, монтажников, металлургов «Запорожстали», обогащенный опытом проведенных работ, приложит все усилия к тому, чтобы в кратчайший срок восстановить полностью завод «Запорожсталь».

Желаю вам дальнейших успехов в вашей работе.

И. СТАЛИН.

Больше зяби—выше урожай

В грандиозном сталинском плане послевоенного под'ема сельского хозяйства большое место отведено вопросам своевременной и доброкачественной обработки земли и в первую очередь под'ему паров и зяби.

Пары и зябь —это важнейшее звено в борьбе за высокий и устойчивый урожай, показатель культуры земледелия. В докладе на февральском Пленуме ЦК ВКП(б) товарищ Андреев говорил: «Основное в деле повышения урожайности— это, прежде всего, своевременно подготовить пары и зябь. Без решения этой задачи немыслим под'ем урожайности».

Практика передовых колхозов и звеньев высокого урожая со всей убедительностью показывает, что своевременно вспаханные и хорошо обработанные пары и зябь имеют решающее влияние на урожайность. В текущем году в колхозе «Трактор», Чебулинского района, получен высокий урожай потому, что яровой сев был проведен по хорошо обработанным парам и зяби.

Многие звенья высокого урожая, засеяв свои участки по парам и зяби, добились замечательных успехов. Комсомолец Степан Гурский в колхозе «Красная гвардия», Яшкинского района, получил урожай пшеницы по 180 пудов с гектара. Бригадир полеводческой бригады колхоза «Ударник полей», Промышленовского района, тов. Лынцин на полях, где была поднята ранняя зябь, получил урожай пшеницы по 270 пудов с гектара.

Об этом же говорят и многочисленные примеры передовых колхозов, бригад и звеньев Кемеровского, Кузнецкого и других районов области, получивших в текущем году высокие урожаи.

Забота об урожае будущего года должна начинаться сейчас, когда пашется зябь, когда готовится земля для весеннего ярового сева. Передовые колхозы нашей области, убедившись на многолетнем опыте, что только хорошо обработанные и во-время вспаханные пары и зябь гарантируют получение высоких и устойчивых урожаев, несмотря на всю напряженность сельскохозяйственных работ, находят и время и средства для взмета зяби.

Однако под'ем зяби во многих колхозах области идет крайне медленно. По состоянию на 1 октября план взмета зяби выполнен лишь на 25 процентов. Особенно отстает в под'еме зяби Итатский район, выполнивший план взмета зяби на 13.8 процента. Многие колхозы этого района, несмотря на серьезное отставание, совсем прекратили вспашку. Последняя пятидневка дала прирост только 3 процента к плану. Возможностей для более успешной работы в Итатского района больше, чем в любом другом районе области. Здесь имеется мощный тракторный парк, большое наличие живого тягла, но все это в должной мере не используется.

В результате отсутствия постоянного контроля и плохого ухода за машинами тракторный парк машинно-тракторных станций на пахоте зяби работает крайне плохо. В МТС установилась вредная практика — техническая и материальная помощь оказывается только тем трактористам, которые работают на уборке и обмолоте хлебов, а трактористам, занятым на под'еме зяби, внимания не уделяется. Эта порочная практика должна быть ликвидирована. Трактористам, занятым на зяблевой пахоте, должно быть оказано такое же внимание, как и на уборке хлебов.

Плохо пашут зябь и колхозы Тяжинского, Куйбышевского, Троицкого и Тисульского районов. Здесь также плохо используются тракторы и живое тягло. Нет повседневного контроля и руководства со стороны районных отделов сельского хозяйства и МТС этой важной для под'ема урожайности работой.

Неудовлетворительный ход работы по под'ему зяби дополняется во многих колхозах массовыми случаями нарушения агротехники. Повторяются старые, осужденные решениями февральского Пленума ЦК ВКП(б) ошибки — мелкая пахота, вспашка зяби без предплужников. В районах и машинно-тракторных станциях слабо поставлен контроль за качеством обработки земли. Многие агрономы районных отделов сельского хозяйства и машинно-тракторных станций проходят мимо низкого качества вспашки зяби, не бракуют плохо вспаханные участки и не наказывают виновных.

Многочисленные сигналы с полей говорят о низком качестве зяблевой пахоты. В колхозе «Воля», Чебулинского района, тракторист Манузин вспахал 9 гектаров зяби на 10—12 сантиметров. В колхозах имени Буденного и имени Сталина, Яшкинского района, зябь пашется мелко. В результате забраковано более 12 гектаров. Мелкая пахота, огрехи, плохо подрезанный пласт обнаружены во многих колхозах Киселевского, Топкинского и других районов области.

Повседневно заботиться о качестве зяблевой пахоты — долг всех агрономов. Они должны систематически контролировать колхозы и тракторные бригады, оказывать помощь трактористам в регулировке плугов, беспощадно браковать плохо вспаханные земли, решительно пресекать всякие попытки дать низкое качество работы.

Огромное значение в борьбе за высокий урожай имеет пахота зяби с предплужниками. Однако это важное мероприятие в борьбе с сорняками многими МТС игнорируется. В Трудармейской, Зарубинской и Тарадановской МТС, несмотря на наличие предплужников, зябь пашут без них. Агрономы этих МТС, прекрасно понимая, какой ущерб наносится урожаю пахотой без предплужников, мер к устранению негодной практики не принимают.

Основы будущего высокого урожая закладываются сейчас, когда обрабатываются пары, когда пашется зябь. Хорошо вспаханные и обработанные пары и зябь являются тем необходимым условием для нового, более высокого под'ема урожайности, для дальнейшего расцвета социалистического земледелия.

Под'ем зяби имеет не только агротехническое, но и организационно-хозяйственное значение. Выполнение плана взмета зяби позволит колхозам в дни весенне-полевых работ в сжатые, лучшие сроки провести яровой сев и тем самым оказать решающее влияние на повышение урожайности.

Время идет. Нужно напряженно работать над тем, чтобы выполнить установленный правительством план под'ема зяби. Нужно помнить, что без доброкачественно вспаханой зяби немыслима борьба за высокие и устойчивые урожаи.

Каждый колхоз, каждая МТС в оставшиеся дни должны использовать все тракторные и конные плуги на под'еме зяби, организовать дело так, чтобы тракторный парк, занятый на взмете зяби, работал и день и ночь. Долг трактористов, бригадиров тракторных бригад — обеспечить высокое качество пахоты — основы высокого урожая будущего года.

Борьба за выполнение каждым колхозом и совхозом плана взмета зяби должна быть в центре внимания райкомов ВКП(б), исполкомов районных Советов и земельных органов. Только повседневное и оперативное руководство МТС и колхозами, только постоянный контроль за ходом зяблевой пахоты позволит выполнить государственный план каждым районом, ликвидирует до конца низкое качество обработки земли, позволит заложить прочные основы будущего, еще более высокого урожая.

Все силы на быстрейшее завершение уборочных работ и выполнение плана хлебопоставок

Колхозники Кузбасса! Берите пример с хлеборобов Кемеровского, Кузедеевского, Таштагольского и Мысковского районов, завершивших косовицу хлебов

Колхозы Кемеровского района закончили косовицу хлебов

Вчера, 3 октября, колхозы Кемеровского района закончили косовицу хлебов. Более 20 сельскохозяйственных артелей завершили обмолот и уборку овощей и картофеля.

Колхозы Красноярского, Верхне-Томского, Боровского, Ягуновского и Силинского сельских Советов полностью закончили уборочные работы и выполнили свою первую заповедь — поставки хлеба государству.

Хлеборобы Кемеровского района, выполняя клятву, данную Великому Сталину, прилагают все усилия к тому, чтобы быстрее завершить обмолот хлебов и в ближайшие дни выполнить годовой план хлебозаготовок каждым колхозом.

ПРИМЕР ПЕРЕДОВИКОВ РАСПРОСТРАНИТЬ НА ВСЕ КОЛХОЗЫ

ЯЯ. 2 октября. (По телефону). Сельскохозяйственные артели «Рассвет», «Красная звезда», «Новый мир», «Маяк» и другие закончили косовицу хлеба. Сейчас в этих колхозах идет напряженная работа по быстрейшему завершению скирдования и обмолота. Колхозники работают не только днем, но и ночью, используя благоприятную погоду для окончания хлебоуборки и сдачи зерна государству.

Колхозники сельхозартели «Маяк» (председатель тов. Осетров) досрочно выполнили годовой план хлебозаготовок. Они сдали в счет аванса за работы МТС около тысячи пудов зерна. Выполнила свою первую заповедь перед государством и сельхозартель «Ия» (председатель тов. Ерыгин).

Высокую выработку дали передовые комбайнеры района. Тов. Андреев из Судженской МТС на своем «Коммунаре» ежедневно скашивает по 15—20 га. С начала уборки он скосил более 330 га. Хорошо работает и комбайнер тов. Желнарович. На «Коммунаре» он убрал в колхозе «Заречный» 300 га. Тов. Генералов скосил в колхозе «Путь Сталина» более 320 гектаров.

Анжеро-Судженский район еще отстает в уборке урожая и заготовках хлеба. Передовые колхозы и лучшие комбайнеры своей работой доказывают, что все колхозы имеют возможность быстро и без потерь справиться с уборкой урожая и выполнить досрочно поставки хлеба государству.

ВЫСОКИЙ УРОЖАЙ КАРТОФЕЛЯ

ПРОКОПЬЕВСК. 1 октября. (Корр. «Кузбасса»). Работники совхоза треста «Прокопьевскуголь» вырастили и собрали со своих участков высокий урожай.

Участок тов. Ходырева занимает 600 гектаров овса. В среднем здесь собран стопудовый урожай, а на отдельных массивах, занимающих треть посевной площади, получено с каждого гектара по 158 пудов овса.

Славно потрудились и овощеводы. Звено тов. Миронова, применяя методы Картавой и Юткиной, собрали со своего участка 1.200 тонн картофеля — в среднем по 400 центнеров с гектара.

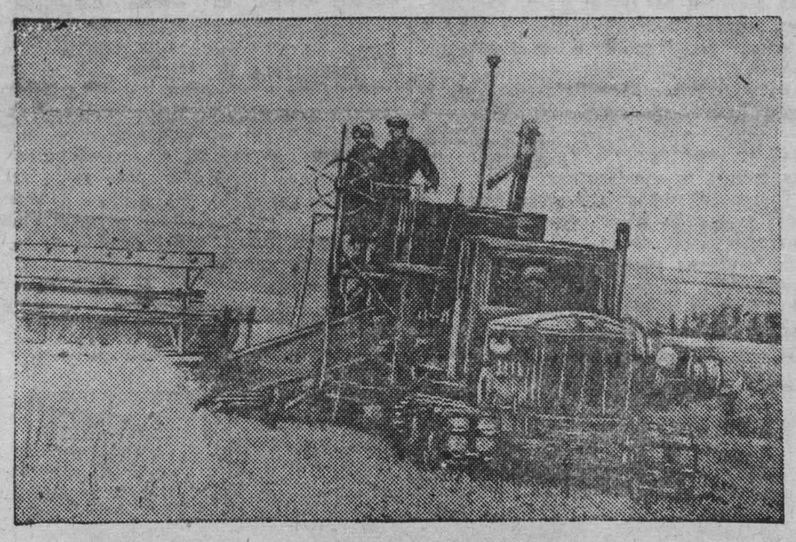

В колхозе «Об'единение» Крапивинского района. На снимке: комбайнер тов. Пахомов В. на уборке хлебов.

Фото Артемьева.

Автотранспорт работает не с полной нагрузкой

ЛЕНИНСК-КУЗНЕЦКИЙ, 2 октября. (Корр. «Кузбасса»). В дни воскресников на вывозке зерна работает по 60—70 автомашин. По 25—30 машин выделяют городские предприятия в обычные дни. На автомашинах, выделенных городскими предприятиями, вывезено больше 3.000 тонн зерна. Но можно было перевезти значительно больше, если бы автотранспорт использовался как полагается. Дело в том, что автомашины почти систематически не загружаются на полный тоннаж.

Трехтонные машины, как правило, возят по 1.300—2.500 килограммов хлеба. По причине недогуза автомашин, даже при минимальном их количестве, на пункт «Заготзерно» не доставляется по 18—20 и больше тонн зерна в день.

Большие простои автомашин наблюдаются и в ожидании разгрузки. На днях автомашины №№ 11-13, 26-35 и 70-64 стояли под разгрузкой в «Заготзерно» по 4,5—5 часов, потому что пробу брала только одна визировщица.

По два—три часа простаивают машины с влажным зерном и уходят обратно в колхозы. Только за неполный день с влажным зерном возвратилось обратно в колхозы 15 автомашин. А это значит, что потеряны сотни килограммов горючего и транспорт не дал пользы.

Руководители районных организаций плохо знают истинное положение дел в колхозах — какому сельсовету, колхозу необходимо оказать помощь автотранспортом—и поэтому автомашины очень часто направляются в такие колхозы, где зерно к вывозке не подготовлено. В ожидании зерна машины простаивают там часами, а иногда незагруженными возвращаются в город.

Автомашина № 70-21, направленная в колхоз имени Ворошилова Камышинского сельсовета, в ожидании зерна простояла 7 часов и, не дождавшись, когда его приготовят, вернулась порожняя. Две машины вернулись без зерна в этот день из колхоза имени Молотова и из колхозов Чусовитинского сельсовета.

Вследствие задержки автомашины под загрузкой в колхозах и простоя под разгрузкой на пункте «Заготзерно», за двенадцать часов они делают один—два рейса, тогда как могли бы делать не меньше четырех.

Фактов негосударственного отношения к эксплоатации автотранспорта можно привести еще десятки. Они ярко говорят о том, что борьбы за использование автомашин на полную мощность как в колхозах, так и на пункте «Заготзерно» не ведется.

Неслучайно поэтому за последнее время в районе наблюдается слабый привоз хлеба на пункты «Заготзерно».

Соревнование за быстрейшее окончание уборки

ПРОКОПЬЕВСК. 3 октября. (По телефону). Одна треть колхозов района закончила косовицу хлеба. Сельскохозяйственная артель «Новая жизнь» завершила скирдование и обмолот. Члены этой артели досрочно рассчитались с государством, выполнив план хлебосдачи на 139 процентов.

Выполнили свою первую заповедь и колхозники сельхозартелей «Красный партизан», имени Крупской, «Утро».

Широко развертывается соревнование среди комбайнеров. Первое место завоевал тов. Мухарев — комбайнер Прокопьевской МТС. Работая в колхозе «Красный партизан», он убрал на своем «Коммунаре» 315 га. Хорошо работают и комбайнеры тт. Гальский, скосивший на «Сталинце» 328 га, Собянин — 242 га и другие.

В дни подготовки к 30-летию Октября в комбайновых агрегатах поднялась новая волна социалистического соревнования за быстрейшее окончание уборки урожая без потерь, за досрочное выполнение хлебозаготовок.

Быстрее завершить уборку и вывозку овощей и картофеля

Близится к концу уборка картофеля и овощей в подсобных хозяйствах предприятий города Кемерово. На 1 октября убрано картофеля 2.500 га и овощей 850 га, свыше 15 тысяч тонн уже заложено на зимнее хранение.

Подсобные хозяйства: коксохимзавода (директор тов. Горбунов), завода «Энергия» (директор тов. Скибин), азотно-тукового завода (директор тов. Червяков), завода «Руда» (директор тов. Бокановский), Правобережного комбината (директор тов. Спиридонов), ГРЭС (директор тов. Щебляков) закончили уборку и вывозку с полей картофеля и столовых корнеплодов. В этих хозяйствах приступили к уборке и засолке капусты.

Но, наряду с передовыми подсобными хозяйствами, закончившими уборку, есть и такие, как подсобное хозяйство треста «Кемеровоуголь», где на 1 октября еще не выкопано около одной трети картофеля, а уборка овощей составляет лишь 35 процентов к плану. Выкопанные картофель и овощи по нескольку дней лежат в поле и не вывозятся. Так, сейчас на поле скопилось более 800 тонн.

Плохо идет уборка в подсобном хозяйстве стройтреста № 30 (управляющий тов. Богачев) где убрано на 1 октября только 66 процентов картофеля и менее четвертой части овощей. Отстают уборкой картофеля также подсобные хозяйства «Кемеровоторга» (зам. директора тов. Исаев), Промжилстроя (директор тов. Никанов), кирзаводов (директор тов. Колычев).

В этих подсобных хозяйствах нет никаких причин, оправдывающих отставание с уборкой картофеля и овощей. Только недооценка этого важнейшего дела со стороны руководителей этих предприятий поставила под угрозу срыва своевременную уборку, вывозку и закладку на зимнее хранение доброкачественых картофеля и овощей.

М. СОКОЛОВ.

Угольный Кузбасс в сентябре

ПЕРВЕНСТВО В СОЦИАЛИСТИЧЕСКОМ СОРЕВНОВАНИИ СРЕДИ УГОЛЬЩИКОВ КУЗБАССА ПОПРЕЖНЕМУ УДЕРЖИВАЮТ ШАХТЕРЫ КИСЕЛЕВСКА.

ГОРНЯКИ ШАХТЫ ИМЕНИ СТАЛИНА ПЕРЕВЫПОЛНИЛИ СЕНТЯБРЬСКИЙ ПЛАН УГЛЕДОБЫЧИ

Комбинат «Кузбассуголь» продолжает отставать в выполнении государственного плана добычи угля. Сентябрьская программа по комбинату недовыполнена почти на 4 процента. Перевыполнили месячную программу лишь шахтеры треста «Кагановичуголь» в Киселевске и шахта имени Сталина в Прокопьевске. Хуже всех работали на шахтах треста «Кузнецкуголь». Здесь программное задание недовыполнено больше чем на 13 процентов.

Предварительные итоги девятимесячной работы шахт Южного Кузбасса явно неудовлетворительны. Только трест «Кагановичуголь» имеет сверхплановый уголь. Киселевские шахтеры делом подкрепляют свои социалистические обязательства. Из 9 действующих на руднике восемь шахт выполнили девятимесячный план. В том числе одна из крупнейших в Кузбассе шахта имени Вахрушева благодаря ритмичной работе имеет значительное количество сверхпланового угля.

В угольных трестах Прокопьевского рудника и особенно в тресте «Сталинуголь» систематически отстают основные, наиболее технически оснащенные шахты. Сентябрьскую программу выполнили такие небольшие шахты, как «Магацак», «Красный углекоп» и «Восточная». Ведущие шахты—3-3-бис, имени Молотова, «Черная гора» серьезно отстали.

* * *

Очень плохо работал в сентябре комбинат «Кемеровоуголь», снова задолжав родине десятки тысяч тонн угля. И в который раз самое последнее место в комбинате занимает трест «Кемеровоуголь», выполнивший месячный план на 79 процентов.

За последнее время значительно улучшил свою работу Ленинский рудник. Но только четыре шахты здесь — «Комсомолец», «Южная», «Новая» и «Полысаевская» перевыполнили свои задания.

Непростительно плохо работала в сентябре шахта «Пионер» (начальник тов. Бондаренко). По вине руководства шахты здесь нет фронта работ, плохо и медленно готовятся новые лавы. Только по этой причине коллектив шахты выполнил план на 69 процентов. Попрежнему отстает и шахта «Северная».

Неутешительны итоги девятимесячной работы комбината «Кемеровоуголь». Сверх плана уголь числится только на счету у коллективов шахт «Комсомолец», «Журавлевка», «Физкультурник» и «Южная». В большом долгу шахтеры Анжеро-Судженского и Кемеровского рудников.

Соревнование областей Сибири

Показатели на 30 сентября 1947 года (в процентах к плану)

КРАСНОЯРСКИЙ КРАЙ: сдано хлеба государству—88,0 процента к годовому плану, убрано зерновых—94,3 процента.

КЕМЕРОВСКАЯ ОБЛАСТЬ: сдано хлеба государству — 66, 6 процента, убрано зерновых—83,6 процента.

НОВОСИБИРСКАЯ ОБЛАСТЬ: сдано хлеба государству — 61,0 процента, убрано зерновых—87,9 процента.

ПАРТИЙНАЯ ЖИЗНЬ

Партийные организации металлургических предприятий Кузбасса в борьбе за технический прогресс

За годы сталинских пятилеток Советский Союз создал себе прочную экономическую базу. Новый под'ем народного хозяйства, дальнейшее укрепление военной и экономической мощи нашей Родины требуют всемерного развития советской науки и техники.

Партийные организации большинства металлургических предприятий нашей области уделяют большое внимание вопросам техники, поднимают принципиальные технические вопросы и, добиваясь практического их осуществления, двигают технику вперед по пути прогресса.

Наиболее ярким примером этому может служить партийная организация Кемеровского коксохимического завода. Ею был поднят и решен ряд серьезных технических проблем, поставивших завод в число передовых коксохимических предприятий Союза.

Важным техническим мероприятием явилось увеличение загрузки коксовых печей. Предложение об увеличении загрузки печей путем смачивания каменноугольной шихты маслом встретило сначала недоброжелательное отношение. Имелись попытки затереть его. Тогда в это дело вмешалась партийная организация завода. Идея повышения загрузки коксовых печей подхвачена и широко популяризируется. К работе над этим вопросом была привлечена большая группа инженерно-технических работников, и он решался комплексно в более широком плане.

Путем проведения ряда организационно-технических мероприятий — смачивания каменноугольной шихты маслом, дифференцированного дробления отдельных ее компонентов, усовершенствования способа загрузки шихты в камеру печи и т. д — был достигнут значительный прогресс, производительность печей возросла на 17 процентов.

Активно участвовала в проведении этих мероприятий группа инженеров-коммунистов: тт. Филиппов, Габай, Комаровский, начальник цеха углеподготовки тов. Ворона и другие.

Еще более крупным достижением завода явилась разработка и осуществление оригинальной технологической схемы непрерывного процесса получения чистого бензола и разгонки смолы, разработанной и предложенной коммунистами тт. Филипповым, Смоляковым и Оперет. Осуществление этой схемы ректификации бензола столкнулось с трудностями. Новая идея имела мало сторонников. Нашлись маловеры и перестраховщики.

Партийная организация поддержала смелую идею новаторов. Под руководством парторганизации на заводе развернулась борьба за осуществление нового процесса ректификации бензола. Этот вопрос стал предметом обсуждения технических совещаний, партийных собраний, заседаний парткома. Дирекция приняла, наконец решение осуществить на заводе новую схему. Упорная работа коллектива увенчалась блестящим успехом. Во второй половине 1947 года Кемеровский коксохимический завод приступил к работе по новой схеме. Впервые в Советском Союзе был освоен непрерывный процесс получения чистого бензола.

Активно борется за технический прогресс своего предприятия партийная организация Кузнецкого металлургического завода. Правильным сочетанием партийно-политической и хозяйственной работы она обеспечила в 1946 году проведение реконструкции доменной печи № 1 на высоком техническом уровне в сжатые сроки. На период реконструкции на стройке была создана отдельная партийная организация из коллектива монтажников и строителей, учреждено переходящее красное знамя горкома ВКП(б), присуждаемое лучшим бригадам. С рационализаторами и изобретателями провели большую работу. Их творческая мысль была направлена на решение основных технических вопросов, обеспечивающих быстрейшую реконструкцию доменной печи.

После демонтажа от старой домны оставались только фундамент, бункера и воздуходувное хозяйство. Все другие сооружения печи строились заново и капитально ремонтировались. Реконструкция домны производилась комплексно, скоростными методами, при одновременном ведении многих работ. За короткий срок было смонтировано более 4.5 тысячи тонн новых железных конструкций и оборудования, уложено 2.300 тонн огнеупорного кирпича. Демонтаж и монтаж наклонного моста в условиях работы остальных печей были произведены в рекордно короткие сроки, благодаря применению копра оригинальной конструкции, предложенной инженером коммунистом тов. Рыбочкиным, ныне лауреатом Сталинской премии.

Самоотверженный и напряженный труд всего коллектива ремонтников обеспечил окончание работ по реконструкции домны раньше срока, установленного правительством. Теперь доменная печь № 1 имеет об'ем больше на 350 куб. метров, оснащена первоклассной аппаратурой и оборудованием. На этой печи, впервые на заводе, установлена электропушка.

Семь человек — новаторов и проводников новых скоростных методов реконструкции доменных печей — получили звание лауреатов Сталинской премии.

Техническая мысль металлургов упорно работает над вопросами дальнейшего прогресса в использовании оборудования и внедрения новой техники. Использование мощностей доменных печей на Кузнецком комбинате — на 15—20 процентов выше лучших доменных печей Америки. Доменные печи комбината работают на 20—25 процентов интенсивнее американских и дают рекордные показатели по длительности кампании и качеству выплавленного чугуна.

Мартеновцы Кузнецкого металлургического завода в истекшем году в полузаводских условиях с успехом применили кислородное дутье в процессе производства стали. На том же заводе в 1945—47 гг. на многих агрегатах осуществили автоматизацию регулировки тепловых режимов, ввели лентечную закалку ходовых калибров валков пламенем коксового газа. Был проведен ряд других работ, улучшающих производственный процесс и дающих большой технический и экономический эффект.

Научные работники Сибирского металлургического института тт. Ремпи и Домбровецкий успешно решили в 1946—1947 гг. проблему прямого восстановления железа во вращающихся печах.

Гурьевский металлургический завод, в результате реализации решений партийно-технических конференций в 1.5—2 раза увеличил производительность труда, значительно удешевил стоимость продукции, внедрил в производство новую технику (завалочная машина, механизация прокатных станов), освоил прокат новых сложных профилей.

После постановления пленума обкома ВКП(б) «О состоянии и мерах улучшения партийного руководства социалистическим соревнованием» партийные организации металлургических предприятий стали уделять больше внимания вопросам техники и технического прогресса.

Оживилась и активизировалась работа технических советов. В работе большинства из них участвует сейчас широкий круг инженерно-технических работников, стахановцев, новаторов производства. Из числа технических советов особо выделяется технический совет Кемеровского коксохимического завода, где лучше всего поставлена организационная и научно-техническая работа.

Прочно вошли в жизнь предприятий черной и цветной металлургии Кузбасса партийно-технические конференции, являющиеся важной формой воздействия и контроля в вопросах технического прогресса предприятий. Они помогают выполнять план, непрерывно развивать и совершенствовать производство, двигать его вперед.

За 1946—47 гг. на металлургических предприятиях области проведено десять партийно-технических конференций с обсуждением вопросов повышения производительности труда, рентабельности работы и т. д.

К партийно-техническим конференциям предприятия готовятся долго и тщательно. Вопрос, стоящий на повестке дня конференции, обсуждается в цехах, сменах, на производственных участках. На Кузнецком металлургическом заводе подготовка к партийно-технической конференции по вопросу о повышении производительности труда проходила четыре месяца. В процессе подготовки поступило около 1.000 предложений. Значительная часть их уже реализована и дает экономический эффект.

Кроме партийно-технических конференций, на заводах проводятся конференции рационализаторов, общественные смотры рационализации и изобретательства, издаются информационные бюллетени, альбомы рационализаторов.

Задачи большой сложности и ответственности поставлены перед металлургами и металлургической промышленностью Кузбасса в новой сталинской пятилетке. Эти задачи с успехом могут быть решены только на основе повышения производительности труда и роста технического прогресса на всех участках металлургического производства.

Поэтому очень важно, чтобы хозяйственные и партийные руководители предприятий глубоко вникали в технику производства, не давали ей застаиваться внимательно прислушивались к голосу передовых людей, поощряли их начинания, оказывали содействие в реализации научных открытий, изобретений, рационализаторских предложений.

П. ЛЯПУНОВ,
зам. зав. металлургическим отделом областного комитета ВКП(б).

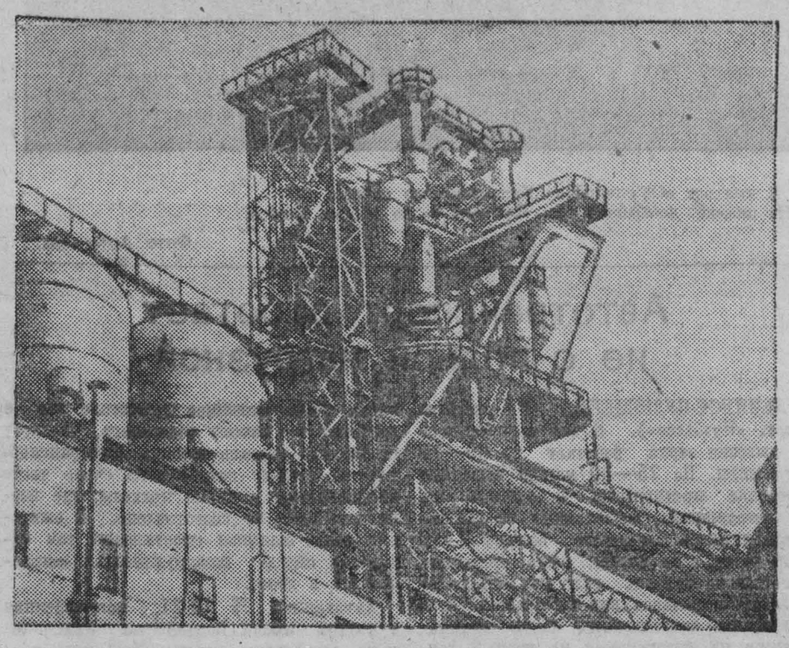

Домна № 3 «Запорожстали». (Фотохроника ТАСС).

„Запорожсталь" снова в строю

★

Мощные прокатные станы цеха холодной листоотделки завода «Запорожсталь» начали выпускать холоднокатанный лист. Из Запорожья в Москву, в адрес московского автомобильного завода имени Сталина, отправлен первый ж. д. состав с листом для автомобилей.

Восстановление и ввод в действие запорожского металлургического завода им. Серго Орджоникидзе имеет исключительно важное народнохозяйственное значение. Отныне наша автомобильная, тракторная и другие отрасли промышленности обеспечены холоднокатанным тонким стальным листом.

«Запорожсталь» — единственный в Советском Союзе металлургический завод, выпускающий тонкий холоднокатанный стальной лист. Мощные станы непрерывного действия прокатывают почти идеальные по своей форме листы с двумя параллельными плоскостями. После горячего проката листы проходят ряд сложных процессов холодной обработки. Благодаря этому они легко поддаются штамповке и окраске. Кузова автомобилей красивой обтекаемой формы — продукт работы непрерывных листопрокатных станов.

* * *

В героической эпопее восстановления советской индустрии, в пострадавших от немецкой оккупации районах, насыщенной трудовыми подвигами и блестящими техническими достижениями, восстановление «Запорожстали» занимает особое место. «Запорожсталь» была и снова становится одним из крупнейших металлургических заводов Советского Союза.

К началу войны на заводе действовали три мощные доменные печи (четвертая почти заканчивалась строительством). 10 мартеновских печей и ряд гигантских цехов — листопрокат, слябинг, тонколистовой стан, цех холодного проката и среднелистовой стан. Каждый из этих цехов по своим размерам и технической оснащенности был равен среднему заводу.

Когда немцы подошли к Запорожью, металлурги и строители, под непрерывным обстрелом врага, демонтировали ценнейшее и уникальное оборудование и эвакуировали его на восток. Врагу достались лишь пустые корпуса громадных цехов.

Отступая под натиском Красной Армии, немецко-фашистские варвары, под руководством опытных инженеров, подвергли завод страшному разрушению. Домны, мартены, электростанции, прекрасные цехи были взорваны и превращены в хаотические нагромождения искореженного металла, бетона, кирпича и стекла.

800 миллионов рублей — таковы размеры убытков, нанесенных врагом «Запорожстали».

Восстановление завода началось немедленно после изгнания немцев. Но в широких масштабах восстановительные работы развернулись только с конца прошлого года. Правительство и лично товарищ Сталин потребовали от строителей Министерства строительства предприятий тяжелой индустрии осуществления таких темпов работы, чтобы в сентябре этого года завод «Запорожсталь» мог начать производство холоднокатанного листа. Для этого нужно было восстановить цехи, сооружения и агрегаты, обеспечивающие весь технологический цикл, то-есть ТЭЦ, доменную печь, слябинг, стан тонкого листа и, наконец, цех холодной листоотделки. Предстояло в сжатые сроки ввести в строй огромный завод, оснащенный сложнейшим оборудованием.

Советские строители блестяще справились с этой задачей. Точно в сроки, установленные правительством, один за другим были введены в действие в этом году цехи возрожденной «Запорожстали»: доменная печь и теплоэлектроцентраль — в июле, прокатный стан — слябинг — в июле, цех прокатки тонкого листа — в августе, цех холодного проката — в сентябре.

Советская строительная индустрия применила на восстановлении «Запорожстали» весь свой огромный организационно-технический опыт. Сотни предприятий нашей страны — среди них на первом месте Новокраматорский завод тяжелого машиностроения — изготовляли машины, детали и материалы для стройки и завода.

Восстановление металлических конструкций при помощи телескопических стоек лауреата Сталинской премии тов. Недужко позволило сэкономить тысячи тонн металла и дало большой выигрыш во времени. Поточность, совмещение строительных и монтажных работ, крупноблочный монтаж трубопроводов по методу бригадира монтажников тов. Румянцева в несколько раз ускорили темпы работ.

Электромонтажники одновременно монтировали и налаживали сложнейшее электрооборудование. В рекордно короткий срок — всего за 10 дней — они опробовали все механизмы тонколистового стана, на котором установлено 1.000 электромашин и электродвигателей. Монтаж главной подстанции завода был выполнен всего за три месяца, а до войны эта подстанция монтировалась в течение 6 месяцев.

Теплостроевцы всего за 14 дней, вместо обычных 90 дней, сделали футеровку котла № 3 ТЭЦ. Десять тысяч тонн металлических конструкций цеха холодной листоотделки были смонтированы за неполных четыре месяца.

Такими темпами работал коллектив «Запорожстроя». В широко развернувшемся на стройке социалистическом соревновании выдвинулись многие мастера высокопроизводительного труда. Среди них такие, как трубопроводчик Румянцев, бетонщик Фоменко, механо-монтажники Трипольский и Щербинкин, электромонтажники Сахно, Гейченко, Маткин, инженеры-новаторы Недужко, Коротков, Комар, производители работ Захаров, Шереметьев, мастера Чепига, Шапошников и сотни других передовиков, показавших образцы стахановской работы.

Возрождение «Запорожстали» в короткие сроки — одна из крупных трудовых побед советского народа, один из наиболее значительных подарков к 30-летию Великого Октября.

Для советских строителей восстановление «Запорожстали» является школой богатого и разнообразного опыта скоростного восстановления, строительства и монтажа больших промышленных предприятий. Несомненно, что этот опыт они полностью используют при восстановлении второй очереди завода.

Возрожденный завод «Запорожсталь» — это новое доказательство силы и могущества советского государства, высокого технического уровня нашей социалистической индустрии, большого мастерства советских строителей.

Инженер А. КАЩЕНКО.

ПИСЬМА в редакцию

В СТАЛИНСКЕ ЗАБЫЛИ О ГАЗЕТНЫХ ВИТРИНАХ

Приближается 30-я годовщина советской власти. Каждый трудящийся нашей страны готовится к празднику, хочет встретить его хорошими производственными показателями, хочет знать, как идет социалистическое соревнование в стране. Каждый день приносит нам много новостей и из-за границы, особенно сейчас, когда наша делегация на сессии Генеральной Ассамблеи разоблачает поджигателей войны.

В эти дни особо возрастает значение газеты и доведение печатного слова до самых широких масс. В Сталинске много газетных витрин. Но они забыты. Многие из них стоят полуразрушенными, без стекол. В газетных витринах против кинотеатра «Коммунар» и центральной почты, возле остановки трамвая в Соцгороде, у заводоуправления — давно не видно свежих газет.

Пустые газетные витрины в Сталинске являются упреком отделу агитации и пропаганды горкома ВКП(б).

И. ВАШКАЕВ.

ВРЕДНАЯ ПРАКТИКА БЕЛОВСКИХ ЗАГОТОВИТЕЛЕЙ

Развитие кооперативной торговли за счет заготовок продуктов в сельской местности должно снизить цены на рынке увеличить и улучшить снабжение рабочих. Но не так обстоит дело с кооперативной торговлей и работой местных пищевых артелей в г. Белово.

Все беловские артели и столовые для своего производства закупают мясо и другие продукты не в глубинных сельских пунктах, а здесь же, на городском рынке чем вызывают не понижение, а повышение цен. Причем, закупая скот, артели берут на забой молочных коров, молодняк, сокращая этим поголовье продуктивного скота, тогда как на мясо можно было бы закупать непродуктивный скот.

Такой системой кооперативных и артельных заготовок сельскохозяйственной продукции можно принести только вред. Следовало бы направить по верному руслу работу беловских заготовителей.

С. ЧЕРНОВ.

ГАЗЕТА «С НАГРУЗКОЙ»

В киоске Союзпечати на ст. Тайга установлен странный порядок продажи газет. Вместе с каждой газетой вы обязательно должны купить 5 открыток и несколько марок.

Кто дал право продавцам газетного киоска продавать газеты с нагрузкой?

Б. СУХАНОВ.

По следам неопубликованных писем

✦ По жалобе тов. Причин Кемеровский райисполком сообщает, что задолженность по заработной плате рабстникам Старо-Червовского медицинского пункта ликвидирована.

✦ По письму рабкора тов. Осипкова кладовщик лесозаготовительного участка Успенко, Барзасского района, Теленев за злоупотребления снят с работы и привлекается к уголовной ответственности.

✦ Управляющий областной конторой «Особгастроном» тов. Макаров по письму читателя «Кузбасса» тов. Тимофеева наложил административное взыскание на заведующих отделами магазина № 1 Иноземцеву и Остапчук за нарушение ими правил советской торговли.

✦ Почтальон 5 отделения связи гор. Прокопьевска Ваходьянов несвоевременно доставлял почту трудящимся. Ваходьянов с работы снят.

✦ Расхитители колхозного имущества Головинский, Брюханова и Землякова (колхоз «Трактор», Тисульского района) по письму селькора тов. Соколова привлечены к уголовной ответственности.

✦ Барзасский райком ВКП(б) по письму нашего селькора наложил строгое партийное взыскание на председателя колхоза им. Чапаева тов. Локтева за плохую обработку почвы в период сева озимых.

Выполнение обязательств

МОСКВА, КРЕМЛЬ

Товарищу СТАЛИНУ Иосифу Виссарионовичу

Дорогой Иосиф Виссарионович!

Колхозники и колхозницы, работники МТС и совхозов, специалисты сельского хозяйства Горьковской области, включившись в общесоюзное социалистическое соревнование в честь 30-й годовщины Великой Октябрьской социалистической революции, дали Вам обязательство выполнить государственный план хлебозаготовок не позднее 5-го октября с. г.

Огромный трудовой и политический под'ем и воодушевление, с которым работали труженики колхозной деревни, а также их непреодолимое желание ответить за великую заботу партии и правительства о под'еме сельского хозяйства честным выполнением обязательств перед своим родным советским государством — решили успех дела.

Рады сообщить Вам, дорогой Иосиф Виссарионович, что колхозы и совхозы Горьковской области досрочно выполнили свое обещание — 30 сентября сего года государственный план хлебозаготовок (без гарнцевого сбора) выполнили на 100,3 проц. и льносемян — на 118,5 проц. Сдача зерна и льносемян государству продолжается.

Заверяем Вас, дорогой Иосиф Виссарионович, что колхозники и колхозницы, работники МТС и совхозов, специалисты сельского хозяйства Горьковской области будут и дальше работать с еще большим трудолюбием и приложат все силы к тому, чтобы быть в первых рядах тружеников колхозной деревни по выполнению исторического постановления февральского Пленума ЦК ВКП(б) по быстрейшему под'ему сельского хозяйства, по дальнейшему укреплению могущества нашей любимой Родины.

Секретарь Горьковского обкома ВКП(б) КИРЕЕВ. Председатель облисполкома ЖИЛЬЦОВ. Уполномоченный Министерства заготовок СССР по Горьковской области ЗОЛОТУХИН.

МОСКВА, КРЕМЛЬ

Великому вождю и учителю, нашему родному отцу Иосифу Виссарионовичу СТАЛИНУ

Дорогой Иосиф Виссарионович!

С огромной радостью докладываем Вам о том, что колхозники и колхозницы, рабочие МТС, совхозов, крестьяне-единоличники и специалисты сельского хозяйства Волынской области Украинской ССР, выполняя свои обязательства, взятые в письме к Вам, 23 сентября 1947 года, досрочно, выполнили государственный план хлебозаготовок на 100,4 проц.

Понимая важность хлеба в деле укрепления могущества нашей Родины, колхозы, крестьяне-единоличники продолжают сдавать хлеб сверх плана.

Хлебозаготовки в Волынской области прошли, как новая демонстрация преданности трудового крестьянства Волыни своей родной коммунистической партии и советскому правительству.

В дни уборки урожая и хлебосдачи трудовое крестьянство создало 157 новых колхозов. Более 10 тысяч крестьян-единоличников вступили на испытанный путь коллективного хозяйства.

Заверяем Вас, дорогой Иосиф Виссарионович, что колхозники и колхозницы, трудящиеся крестьяне-единоличники, все работники сельского хозяйства Волынской области и впредь будут неустанно бороться за выполнение задач, поставленных февральским Пленумом ЦК ВКП(б) по дальнейшему восстановлению и развитию сельского хозяйства, приложат все усилия для того, чтобы успешно завершить осенний сев и заготовку всех сельскохозяйственных продуктов.

Да здравствует Всесоюзная Коммунистическая партия (большевиков) — организатор наших побед!

Да здравствует великий вождь и учитель, наш родной товарищ Сталин!

Секретарь Волынского обкома КП(б)У ПРОФАТИЛОВ. Председатель исполкома Волынского облсовета депутатов трудящихся РЕШЕТНЯК. Уполномоченный Министерства заготовок СССР по Волынской области АНДРУСЕНКО.

МОСКВА, КРЕМЛЬ

Товарищу СТАЛИНУ Иосифу Виссарионовичу

Дорогой Иосиф Виссарионович!

Докладываем Вам, что колхозы и совхозы Талды-Курганской области, честно выполняя свои обязательства, 27 сентября сего года выполнили государственный план хлебозаготовок на 100,3 процента (без гарнцевого сбора). Продолжаем сдачу хлеба сверх плана.

Секретарь Талды-Курганского обкома КП(б) Казахстана А. КОНДРАТЕНКО. Председатель Талды-Курганского облисполкома С. ДЖАКИПОВ. Уполномоченный Министерства заготовок по Талды-Курганской области Н. ТАРАСЕНКО.

МОСКВА, КРЕМЛЬ

Товарищу СТАЛИНУ Иосифу Виссарионовичу

Докладываем Вам, дорогой Иосиф Виссарионович, что, выполняя данные Вам социалистические обязательства, колхозы, совхозы, подсобные хозяйства Владимирской области досрочно, 30 сентября с. г., выполнили государственный план хлебозаготовок на 100,4 процента. Сдано государству хлеба больше прошлого года на 1 миллион 700 тысяч пудов. Сдача зерна государству продолжается.

Заверяем Вас, товарищ Сталин, что колхозники и колхозницы, работники МТС, совхозов и специалисты сельского хозяйства Владимирской области не пожалеют сил для досрочного выполнения государственного плана поставок картофеля и овощей, для дальнейшего под'ема сельского хозяйства области, для укрепления колхозного строя и повышения благосостояния советского народа.

Секретарь Владимирского обкома ВКП(б) АЛФЕРОВ. Председатель исполкома областного Совета депутатов трудящихся БРАНТ. Секретарь обкома ВЛКСМ ТИКУНОВ. Уполномоченный Министерства заготовок по Владимирской области НОГТЕВ.

МОСКВА, КРЕМЛЬ

Товарищу СТАЛИНУ Иосифу Виссарионовичу

Докладываем Вам, товарищ Сталин, что колхозы и совхозы Великолукской области 30 сентября, на полтора месяца раньше прошлогоднего, выполнили государственный план хлебозаготовок на 100,6 процента, поставок льносемян — на 126 процентов. Из урожая текущего года сдано государству зерна на 550 тысяч пудов больше, чем в 1946 году. Сдача зерна и льносемян государству продолжается.

Заверяем Вас, товарищ Сталин, что колхозники, колхозницы, работники МТС, совхозов и специалисты сельского хозяйства Великолукской области не пожалеют сил для досрочного выполнения государственного плана сдачи льнопродукции, картофеля, овощей и сделают все для быстрейшего восстановления и дальнейшего под'ема сельского хозяйства, укрепления колхозного строя и повышения благосостояния советского народа.

Секретарь Великолукского обкома ВКП(б) БОЙКАЧЕВ. Председатель облисполкома СИДОРОВ. Уполминзаг по Великолукской области СЕЛИВАНОВ.

МОСКВА, КРЕМЛЬ

Товарищу СТАЛИНУ Иосифу Виссарионовичу

Сообщаем Вам, дорогой товарищ Сталин, что колхозы и совхозы Новгородской области 30 сентября досрочно выполнили государственный план хлебозаготов к на 101 процент (без гарнцевого сбора). Установленный для колхозов области план заготовок льносемян также выполнен 25 сентября на 103,6 процента. Сдача хлеба и льносемян сверх плана продолжается.

Готовясь достойно встретить празднование 30-й годовщины Великой Октябрьской социалистической революции, колхозное крестьянство Новгородской области принимает все меры к тому, чтобы досрочно рассчитаться с государством по поставкам картофеля и овощей.

Секретарь Новгородского обкома ВКП(б) Г. БУМАГИН. Председатель Новгородского облисполкома П. ЕРЕМЕЕВ. Уполномоченный Министерства заготовок СССР по Новгородской области Н. АЛЕКСЕЕВ.

4.X.47

Достойно встретим XXX годовщину Великого Октября

Всекузбасский рекорд Александра Киселева

ЛЕНИНСК-КУЗНЕЦКИЙ, 3 октября. (Корр. «Кузбасса»). Известный проходчик Ленинского рудника шахты им. Ем. Ярославского Александр Киселев вчера во вторую смену поставил всекузбасский рекорд на проходке подготовительных выработок. За восемь часов 21 минуту он сделал ухода 31,6 погонных метра. Работая в семи забоях: в 24 конвейерном восточном штреке, 24-бис люковом, 24-бис люковом № 2, 24 обрезной прирезке, 24 подэтажном штреке, 24 конвейерном западном штреке и в 27 подэтажном штреке, он обурил 99 шпуров, поставил 45 кругов.

Тов. Киселев выполнил сменную норму на 3.834 процента.

★ ★

Подписан договор на соревнование между горняками Кузбасса и Караганды

На-днях представители горняков Кемерово, Анжерки и Ленинска встретились с членами делегации горняков Караганды, чтобы подписать договор на социалистическое соревнование двух бассейнов.

Горняки Ленинска, обсудив у себя на шахтах условия этого договора, прислали своих представителей — лучших людей рудника: навалоотбойщика шахты им. Кирова тов. Новикова, навалоотбойщика шахты «Журинка» тов. Кабанова, горного мастера шахты имени Ярославского тов. Корякина.

Шахтеров Анжерского рудника представляли заместитель парторга шахты № 9-15 тов. Порошин, начальник планового отдела треста «Анжероуголь» тов. Ильченко, инструктор Анжеро-Судженского горкома партии тов. Васильев, работник парткома шахты № 5-7 тов. Сафронов.

Лучшие забойщики тт. Бурлов (шахта «Центральная»), Зубов (шахта «Северная»), начальник передового участка шахты «Пионер» тов. Ушаков, заместитель председателя Рудничного райкома союза угольщиков тов. Личный, председатель шахткома шахты «Центральная» тов. Майоров были присланы на совещание горняками Кемерово.

При подписании договора присутствовали также руководители и инженерно-технические работники комбината «Кемеровоуголь» и заместитель секретаря обкома партии по угольной промышленности тов. Неаронов.

Открывая совещание, начальник комбината «Кемеровоуголь» тов. Кожевин поблагодарил за большую работу, которую проделали члены делегации Караганды в Кузбассе. Руководитель делегации тов. Шишов, делясь своими впечатлениями, отметил, что Кузбасс серьезно отстает в развитии подготовительных работ и это является основной причиной долга, который накопился у бассейна перед Родиной. Тов. Шишов говорил о слабой дисциплине, которую ему пришлось наблюдать на отдельных участках и шахтах.

— Горняки Кузбасса, — говорит тов. Шишов — имеют все возможности работать значительно лучше нас. Нужны лишь большая организованность, большее напряжение в труде, повышение производительности каждого забоя.

— Горняки Караганды поручили нам вызвать вас на социалистическое соревнование и подписать договор. Давайте поспорим, кто кого победит, кто даст Родине больше угля. Мы обязуемся работать еще лучше, но и от вас, наших новых «соперников», ждем значительного увеличения угледобычи.

Слово взял представитель Ленинского рудника тов. Новиков.

— Ленинские горняки не уступят карагандинским, — заявил он.—Мы обсуждали этот договор, одобрили его и будем бороться за нашу победу.

— Анжерцы принимают вызов Караганды, — сказал представитель анжерских горняков тов. Порошин. — Мы еще плохо работаем, но мне поручили передать вам, что в оставшиеся месяцы года наш рудник покончит с позорным отставанием и даст 75 тысяч тонн угля сверх плана.

Тов. Майоров (представитель шахты «Центральная») также сообщил, что ему поручили принять вызов и дать обязательство не отстать в этом соревновании.

К столу подходят один за другим представители горняков комбината «Кемеровоуголь» и «Карагандауголь» и подписывают договор. В нем записано: в оставшиеся месяцы комбинат «Кемеровоуголь» обязуется дать сверх плана на действующих шахтах 240 тысяч тонн угля, в том числе 80 тысяч тонн коксующегося; пройти в четвертом квартале на 6.450 метров больше подготовительных работ, чем в третьем квартале; построить 3.500 кв. метров жилплощади и 680 домиков для продажи горнякам; снизить себестоимость угля, обеспечить его бесперебойную погрузку и т. д.

Карагандинцы взяли на себя обязательство закончить годовой план 24 декабря и сверх плана дать 240 тысяч тонн угля; выполнить сентябрьский план подготовительных работ на 102 проц; построить к 7 ноября 500 домиков для горняков; увеличить производительность труда и т. д.

После подписания договора выступил заместитель секретаря обкома партии по угольной промышленности тов. Неаронов. Мы должны так работать, — сказал он. — чтобы в ноябре наши делегаты имели возможность поехать в Караганду и говорить там об успехах Кузбасса.

— Кузбасс в ближайшее время станет вашим серьезным противником, — сказал начальник комбината «Кемеровоуголь» тов. Кожевин, закрывая совещание.—Мы приложим все силы, чтобы победить в этом соревновании Карагандинский бассейн.

Бурными аплодисментами встретили собравшиеся это заверение руководителя комбината.

На вахту встали командиры

ПРОКОПЬЕВСК, 2 октября. (Корр. «Кузбасса»). По примеру угольщиков среди командного состава строительных контор Прокопьевска развернулось соревнование за установление новых рекордов.

Инженеры-строители, прорабы и десятники, в свободное от работы время выходят на строительные площадки. Первым проявил инициативу десятник строительства шахты «Красногорская» тов. Костяев. Работая со стахановцами-каменщиками тт. Стойковым и Куприяновым, он уложил за смену 32.400 штук кирпича, на 8 тысяч кирпичей перекрыв городской рекорд на кладке стен.

На-днях десятник первой стройконторы треста «Востокжилстрой» тов. Козалев и инструктор-штукатур тов. Афанасенко побили рекорд тов. Костяева. За неполную смену они на штукатурке стен, карниза и поясов, выполнили по 10 норм каждый.

На вахту становятся многие командиры и строители, стремящиеся ознаменовать избирательную кампанию в местные Советы новыми производственными успехами.

Дайте 1200 тонн огнеупорного кирпича

В июле коллектив строительно-монтажного управления «Коксохиммонтажа» начал кладку третьей коксовой батареи на Кемеровском коксохимическом заводе. Ввод в эксплоатацию батареи № 3 предусмотрен планом второго года новой сталинской пятилетки. Батарея сооружается по проектам новой конструкции. Кемеровские коксохимики получат вместо старой батареи совершенные по технологии и с большей производительностью печи. Строители треста № 30 намного затянули окончание реконструкции железобетонного основания батареи. Упущенное ими время предстоит наверстать нашим строителям и монтажникам.

Наши огнеупорщики должны уложить 12 тыс. тонн исключительно сложной огнеупорной кладки. В кладку печей новой конструкции идет 268 фасонов динасового и шамотного кирпича. Будет применено шесть разновидных огнеупорных растворов. Это требует высокой квалификации рабочих и особой тщательности при выполнении кладки.

Коллектив «Коксохиммонтажа» справляется с поставленной перед ним задачей и своими обязательствами. План квартала мы перевыполнили. Лучшие кладчики-огнеупорщики дают по 2—3,5 месячных нормы. Шамотчик орденоносец Бузуев за декаду выполнил месячную норму, шамотчик Бабич выполнил 3,5 месячных нормы и заработал около шести тысяч рублей. Успешно трудятся шамотчики Тетерев, Майоров и другие.

Подсобные рабочие также перевыполняют нормы. Тт. Родичева, Прокудина, Горб и другие в три с лишним раза перекрывают задание. Их заработок поднялся до тысячи рублей.

В августе и сентябре производительность труда еще больше увеличилась. Для этого созданы условия. На рабочем месте всегда есть достаточное количество комплектных материалов. Основная масса огнеупорных материалов транспортируется механизмами. С помощью шахтоподъемников и транспортеров, вагонов и паровозов, автомашин и вагонеток материалы подаются комбинированно — по вертикали и горизонтали.

Приготовление огнеупорных растворов у нас механизировано. Готовый раствор подается сверху вниз по желобам. Установлен специальный станок для резки динасовых и шамотных изделий. Рабочие основного производства переведены на прогрессивно-сдельную оплату труда. Каждый кладчик получает дневное задание, а участок в целом имеет суточный график.

Широкое применение стахановских методов труда, показ приемов работы лучших кладчиков всем остальным, равнение на передовых помогает участку перевыполнять план.

Для того, чтобы полностью механизировать горизонтальную транспортировку огнеупоров, нам нехватает мотовоза. Мотовозы есть на Ново-Кемеровском химкомбинате. Там они не используются. Но руководители химкомбината не захотели дать нам мотовоз в аренду на период кладки батареи. А более простую тяту в условиях действующего цеха применить невозможно.

К сожалению, до сих пор у нас на строительстве нет партийной организации. Партком треста № 30 не интересуется нашей работой. Не беспокоится о создании парторганизации на строительстве коксовой батареи и Заводской райком ВКП(б).

Для того, чтобы реконструкция батареи продолжалась успешно и бесперебойно, руководители коксохимического завода и треста № 30 должны в первой половине октября доставить огнеупорный кирпич, которого недостает на площадке около 1.200 тонн, и дать нам возможность закончить огнеупорные работы по боровам и коллектору до наступления дождливых дней и заморозков. Уже во второй половине сентября были перебои в огнеупорных работах из-за отсутствия отдельных марок кирпича. Трест № 30 не начал подготовку тепляка к зиме. Это может повлечь за собой тяжелые последствия.

Если эти работы не будут решены своевременно, график работы по кладке может быть сорван, тогда как коллектив нашего строительно-монтажного управления делает все, чтобы поставить батарею на растопку к 30-й годовщине Октября.

А. ПАШКЕВИЧ,
главный инженер строительно-монтажного управления треста «Коксохиммонтаж».

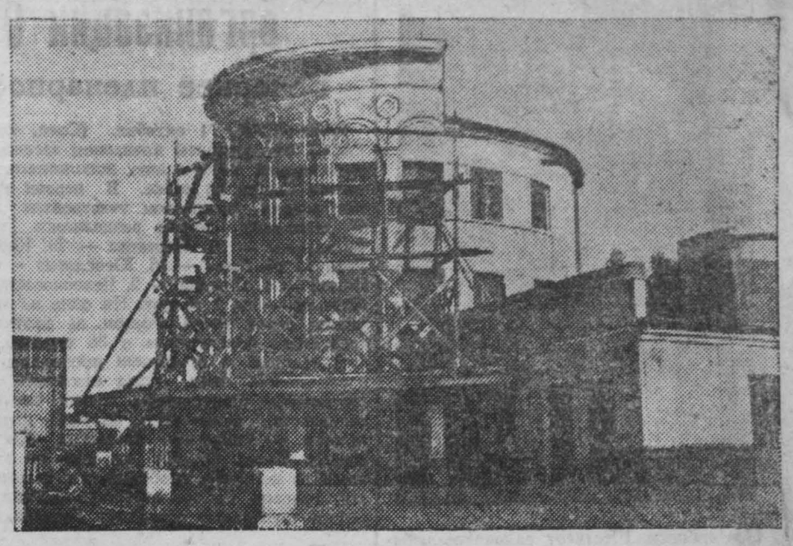

г. Сталинск.
В текущем году производится большой ремонт здания кинотеатра «Коммунар».
На снимке: здание кинотеатра «Коммунар» оделось в леса.
Снимок сделан 25 сентября 1947 г. Фото Артемьева.

Поможем построить мост через Томь

Строительство капитального моста через р. Томь является очень важным и нужным сооружением для развития нашего города Кемерово как административного и химического центра Кузбасса.

Левобережная часть города должна быть в самый короткий срок соединена с правобережной не только постоянным мостом, но и трамвайным сообщением по нему. И нельзя говорить о будущем города, пока нет моста через реку Томь.

Поэтому можно лишь приветствовать решение областного комитета партии и облисполкома о строительстве коммунального моста через Томь и создание комитета по содействию строительству моста.

Однако после этого решения прошло почти 10 месяцев, а дело с места не сдвинулось. Управление строительства моста, возглавляемое тов. Васьковым, сделало очень мало главным образом потому, что руководители крупных предприятий города не оказали строительству моста необходимой помощи. Неужели эти руководители считают, что им более выгодно каждый год принимать участие в строительстве понтонного моста и испытывать тяготы из-за отсутствия нормального движения через реку?

Коллектив ордена Ленина строительно-монтажного треста № 30 оказал помощь строительству коммунального моста, выделив не только рабочую силу, но и автотранспорт и крайне нужные материалы—60 тонн цемента, лес, кирпич и т. д.

Не взирая на трудности, связанные с уборочной кампанией, подготовкой предприятий к зиме, мы обязаны уделить свое внимание и этому весьма важному для всех нас сооружению.

Комитет содействия строительству моста должен привлечь к активному участию в этой работе руководителей предприятий нашей области.

Выделяя все необходимые материалы для возведения опоры № 2 моста, наш коллектив вызывает для участия в строительстве моста коллективы ордена Ленина коксохимического завода, ордена Ленина азотно-тукового завода, КЭМЗ, правобережный завод и другие последовать нашему примеру.

Поможем нашему городу построить постоянный мост. Это намного облегчит нашу дальнейшую работу.

В. БОГАЧЕВ,
управляющий ордена Ленина строительно-монтажного треста № 30.

На печах

Старший люковой Степан Федорович Гудков — неторопливый и даже будто флегматичен. Только глаза у него светлые, зоркие, живут словно своей особой жизнью.

— Я всегда такой был, — говорит он. Может, это и так, но все же невольно кажется, что в характере старшего люкового есть что-то от его нелегкой профессии.

...Сумасшедший сибирский ветер раздирает на клочья оранжевое пламя над стояком. То вдруг, замешкавшись, крутит над батареей зеленовато-бурый коксовый газ.

Печь только что опросталась. Люки открыты, но двери с машинной и коксовой сторон вновь прихлопнули тринадцатиметровое добела раскаленное ущелье. Позванивая, подходит загрузочный вагон с четырьмя конусообразными бункерами.

И в жаркое огнедышащее нутро печи извергается 17 тонн молотого угля. Вагон уходит, а через 2—3 минуты печь уже обработана. Заслонки в люках плотно вмазаны, отходящий газ переключен в барильет — сборник прямого газа.

Непривычному человеку странным может показаться, что за все это время не было произнесено ни одного слова.

— А чего говорить, — замечает старший люковой Гудков, отмечая что-то на бумажке. — Каждый у нас в точности знает, что ему делать, а время считаем на минуты. Тут и без разговоров тесно.

Действительно, его можно назвать хозяином минуты.

— Это — рабочий большевик, — говорит о Гудкове секретарь парторганизации тов. Синяков.

— Взять такой простой пример. Коксовики помногу теряют на недогрузке печей. Одно время у нас в среднем печи недогружались на 260 килограммов. Подсчитайте-ка, сколько кокса мы недодали. Но, кроме этого, если печь недогружена, нарушается ее технологический режим, снижается качество кокса.

Проконтролировать непосредственно загрузку печи может только люковой. На этом деле он хозяин и представитель государства. Таким именно является Гудков. Норма загрузки печи—15,93 тонны, он дает 17 тонн. И уж никаких послаблений не допускает. У него три помощника люковых. Кроме этого, барильетчик, машинист загрузочного вагона. Все они знают характер старшего, верят в него.

...Легко человеку живется и работается, если он чист душой, помыслами, делами своими перед народом. Вот такими чистыми перед народом вышли декабрьским морозным вечером 1945 года на сцену театра тт. Гудков и Куршев.

— «За самоотверженный труд во имя победы над врагами Родины... — читает депутат Верховного Совета Указ Президиума, — награждаются: орденом Ленина — Степан Федорович Гудков... Орденом Отечественной войны I степени — Федор Гаврилович Куршев».

И еще, и еще фамилии коксовиков, доменщиков, мартеновцев, кто своим трудом помогал нашей Советской Армии на фронте, чья сталь грохотала на улицах Кенигсберга, Будапешта, Берлина.

А. ВОЛОШИН.

Так ли надо помогать сельскому учителю?

ЛЕНИНСК-КУЗНЕЦКИЙ. (Корр. «Кузбасса»). Организованно прошел первый месяц занятий в Устюжанинской и в ряде других школ района. Директор совхоза № 208 тов. Григорьев и председатель колхоза имени М. Горького по-хозяйски заботились о своих школах. В них своевременно были произведены капитальный ремонт, побелка, покраска. Крыша семилетней школы в колхозе «Труд» покрыта железом.

Но сельским школам района еще недостает очень многого. До сих пор, например, не решен жизненно важный вопрос с остеклением вторых рам. Стекла в районе нет. Обещал помочь областной отдел народного образования.

— Зав. сектором школ облоно тов. Еременко уверял нас, что стекло будет в июле, — рассказывает зав. районо тов. Слазатова. — Но когда мы собрались выезжать за ним в Кемерово, Еременко сообщил по телефону: ехать пока рано, стекло не прибыло. Так до сих пор обещания и остались невыполненными.

В нынешнем году в школах района много молодых специалистов. Они очень нуждаются в методической литературе. Облоно и в этом отношении забыл про сельские школы.

Совершенно нет книг для внеклассного чтения. Во многих школах нет даже одного экземпляра для преподавателя, который мог бы организовать чтение книги вслух. Справедливые требования предъявляет учительство села и в части обеспечения их книгами для художественного чтения. Прямо скажем: учителей района забыли. В городском КОГИЗ'е невозможно захватить новую книгу, тем более, что в городе учитель бывает редким гостем. И неслучайно поэтому, что в течение лета районо смог приобрести для всего учительства района только один экземпляр книги «Порт-Артур» и четыре книги «Молодая гвардия». Ясно, что такое количество художественной литературы—капля в море!

Требования к советской школе и нашему учительству возрастают с каждым годом. Учитель на селе — это не только воспитатель учащихся. Это — проводник всей культурно-просветительной работы. Поэтому учитель в первую очередь должен сам повседневно расти, быть всесторонне подготовленным, а для этого и школе и учителю должна быть оказана всемерная помощь.

ОБЩЕЖИТИЯ ГОСТИНИЧНОГО ТИПА ДЛЯ ШАХТЕРОВ

КИСЕЛЕВСК. (Корр. «Кузбасса»). Трест «Кагановичуголь» оборудует на шахтах 8 общежитий гостиничного типа и столько же шахтерских интернатов для вербованных рабочих — забойщиков, крепильщиков, отпальщиков, машинистов подземных электровозов и т. д.

Каждое общежитие будет иметь свою столовую, комнату отдыха, починочные мастерские, прачечные. Для жилья шахтерам предоставятся хорошо меблированные комнаты. Общежития решено радиофицировать, телефонизировать, снабдить передвижными библиотеками.

Срок оборудования всех общежитий установлен 15 декабря нынешнего года.

Колонна молодых лунинцев

В депо Промышленная только десять паровозов имеют голубые будки машинистов. Таков внешний отличительный признак комсомольской колонны, слава о которой давно идет по всей Томской магистрали. Последним в нее вступил «ФД 20-2363». Этот локомотив имеет свою историю. В течение двух лет стоял он совершенно разврушенный под забором депо, ожидая своей очереди на заводской ремонт. От машины остались в сохранности только рама и котел. Не было тендера, скатов, арматуры и т. д. Когда по всей стране прокатилась весть о замечательном почине тимошевцев, восстанавливающих в условиях депо локомотивы, молодежь решила последовать их примеру. Так была возвращена жизнь «ФД 20-2363». Долго над ним трудились молодые патриоты, но добились своего. Пришли маляры и покрасили будку машиниста голубой краской. Его принял в эксплоатацию вожак комсомольской колонны, старший машинист Аким Сяткин. Он дал слово — по-лунински ухаживая за возрожденным локомотивом, вывести его в число передовых по депо.

Работающие на нем бригады сдержали данное обещание. В летний зной, в суровые сибирские морозы и метели «ФД 20-2363» работает отлично. С кривоносовскими скоростями водит он тяжеловесные составы кузбасского угля. Так работают и остальные локомотивы колонны...

Однажды, принимая участие в промывке своего паровоза, Аким Сяткин сделал замечание слесарю комплексной бригады, что тот плохо производит ремонт. Обиженный слесарь заявил:

— А вы попробуйте сами ремонтировать. Может быть у вас лучше получится.

— И попробуем, — ответил вожак колонны. — Уверен, что получится лучше, чем у тебя.

Этот, казалось бы, небольшой случай подтолкнул мысль вожака, которая у него давно зрела в голове. Посоветовавшись с машинистом-инструктором орденоносцем Аркадием Петрушиным и с другими товарищами, он решил пойти на смелый эксперимент. Хорошо все обдумав и обсудив, Сяткин вдвоем с инструктором Петрушиным отправились к секретарю партбюро и начальнику депо. Предложение их было просто. Комсомольская колонна отказывается от услуг комплексных бригад. Весь промывочный ремонт, кроме котельных работ, будут выполнять сами машинисты, помощники, кочегары. Среди паровозных бригад имеется достаточно квалифицированных работников, хорошо знающих все виды ремонта локомотивов, и они сумеют его выполнить. Депо это принесет двойную пользу. Прежде всего, значительное облегчение получат комплексные бригады, а, во-вторых, активное участие в ремонте локомотивов паровозов даст возможность всем паровозникам хорошо освоить слесарное дело и стать квалифицированными мастерами ремонта.

Долго продолжалась беседа в партийном бюро. Наконец, инициатива молодежи получила одобрение. Для ремонта паровозов комсомольской колонны была выделена специальная канава, заготовлен необходимый инструмент.

С жаром взялись паровозники за новое для них дело. Это была новая ступень в развитии лунинского движения. Они перешагнули те рамки, которые установил Николай Лунин для участия бригад в ремонте паровоза, сделали их значительно шире.

Вместе с Акимом Сяткиным, инструктором Аркадием Петрушиным, энтузиастами работы по-новому стали также старшие машинисты Иван Кашинский, Илья Горовец, Павел Марюха. Активно участвуя в ремонте, они передавали свой богатый производственный опыт молодым товарищам, обучали их слесарному делу, показывали, как надо ремонтировать тот или иной узел паровоза. Первые локомотивы из промывочного ремонта выходили на один-два часа раньше времени, предусмотренного графиком.

Ободренные достигнутым успехом, они с еще большим рвением продолжали начатое дело. Их не смущали неудачи, не пугали трудности. Коллективными усилиями преодолевались все препятствия.

А трудностей на пути встретилось немало. Коллектив взял на себя дополнительную нагрузку. Каждый член паровозной бригады должен был ежемесячно отработать несколько часов на ремонте локомотивов, причем не только на своем, но также и на паровозе товарища. Успешно можно было справиться с поставленной задачей только при условии взаимной помощи. А это все зависело только от дисциплины и сознательности коллектива. Но не все оказались одинаково сознательны. Машинист Я. после первых дней работы заявил:

— Я буду только водить поезда. Меня такие порядки не устраивают. Для ремонта есть комплексные бригады.

Он ушел из колонны. Но это был единственный случай дезертирства. Остальные машинисты со своими бригадами в один голос заявили:

— Мы будем продолжать ремонт своими силами. Это — наш производственный подарок 30-й годовщине Великой Октябрьской социалистической революции. И никто больше из колонны не ушел. Правда, имели место проявления недисциплинированности. Так, однажды, ссылаясь на занятость по домашним делам, не явился по вызову на ремонт машинист Шишкин. На следующий день его встретили товарищи по работе и начали «разговор по душам».

— Колонна — дело добровольное. Мы никого не держим у себя силой. Кому не нравится, тот может уходить. Но если ты является членом коллектива, то должен бороться за его честь. Почему же ты нас всех покрываешь позором? А тебе тем более надо участвовать в ремонте. Механик ты молодой, водил поезда всего одну зиму. Многого еще не знаешь. Учись, тебе помогают товарищи.

С тех пор молодой машинист активно участвует в ремонте.

Машинист Василий Синицын поставил на промывку свой паровоз в запущенном состоянии. Механики, принимавшие участие в ремонте этого локомотива, Марюха, Князев и другие, наглядно убедились, что бригада Синицына плохо ухаживает за своей машиной. По этому поводу тоже произошел «крупный разговор». Синицын понял, что за его паровозом, как и за любым другим, в колонне внимательно смотрят десятки глаз. Долго ему пришлось краснеть перед товарищами за свое нерадение. Он дал твердое слово, что исправит допущенные ошибки и будет любовно ухаживать за своей машиной и приучит к этому свою бригаду.

Так здесь борются за отличное содержание каждого паровоза.

Одно время некоторые молодые машинисты допускали пережог топлива. В числе их машинист Виктор Фивков. Вопрос об экономии угля специально обсуждался на собрании колонны. Более опытные механики стали учить молодежь, как надо отапливать паровоз, ухаживать за котлом. Так, Виктор Фивков стал подшефным Ивана Кашинского. Шефство принесло результаты. В августе Фивков провел 12 тяжеловесов и сэкономил более 8 тонн топлива.

Коллектив колонны окреп, закалился, выросло чувство товарищеской солидарности. Показателен такой пример. Паровоз Василия Козлова был поставлен на промывку с большим опозданием, а на нем необходимо было произвести сложный ремонт. Возникла опасность, что паровозники не справятся и придется обращаться за помощью к комплексной бригаде. Тогда на помощь работающим пришли машинисты, помощники, кочегары, которых никто не вызывал. До поздней ночи трудились люди и все же весь ремонт закончили своими силами.

Комсомольская колонна явилась инициатором кольцевой езды. Работая по кольцу Тогучин — Промышленная — Белово, ее паровозы часто совершали среднесуточный пробег 450—550 километров.

Пока машинисты, помощники, кочегары ремонтировали своими силами паровозы, бухгалтерия вела точный учет — сколько причитается им получить за выполненные работы.

Главный бухгалтер депо Синников вызвал к себе Сяткина и заявил:

— Вы своей колонной заработали более 60 тысяч рублей. Получайте.

На собрании колонны обсуждали, как поступить с этими средствами. Единодушно было решено — отчислить 30 тысяч рублей детскому дому, в котором воспитываются дети погибших воинов. 10 тысяч было передано на оборудование школы. Выделили специальные суммы на премирование отличившихся работников, а также на организацию молодежного вечера.

Отлично работает комсомольская колонна. Вот ее показатели за август. Техническая скорость в среднем по колонне перевыполнена на 2,7 километра, оборот паровоза ниже заданного на 2,4 часа. За месяц проведено 158 тяжеловесов. Перевезено сверх плана более 108 тысяч тонн груза. Сэкономлено 109.512 килограммов условного топлива.

Пять месяцев паровозные бригады ремонтируют своими силами локомотивы и за это время ими не было допущено ни одного брака, не было ни одного случая заезда на межпоездной ремонт. Это — лучшее свидетельство высокого качества ремонта и отличного ухода за паровозом.

Приближается зима. В колонне идет большая подготовительная работа. Обучаются кадры, происходит отепление паровозов. Комсомольская колонна промышленовских паровозников готовится во всеоружии встретить зимние трудности, чтобы никакие морозы и метели не помешали вести им поезда с кривоносовскими скоростями.

В. СИДОРОВ

Новосибирск. Шестьсот садоводов-любителей города состоят в обществе мичуринцев. Садоводы-мичуринцы собирают по 800—1000 килограммов плодов и ягод. Особенно хороши яблоки, полученные со стелющихся яблонь.

Недавно в Новосибирске открылась отчетная выставка садоводов-мичуринцев. Наряду с плодами, выращиваемыми отдельными садоводами-сибиряками, здесь представлены также экспонаты Центрального Сибирского ботанического сада Западно-Сибирского филиала Академии наук СССР.

На снимке: один из уголков выставки. У экспонатов председатель Новосибирского общества мичуринцев **И. П. Питенев**, выращивающий различные плоды со стелющихся деревьев.

(Фотохроника ТАСС).

Вторая сессия Генеральной Ассамблеи организации Об'единенных наций

Вечернее пленарное заседание 1 октября

НЬЮ-ЙОРК, 1 октября. (Спец. корр. ТАСС). На вечернем пленарном заседании происходили выборы двух дополнительных членов Совета по опеке. В первом туре голосования, в котором участвовали все 57 делегаций, голоса разделились так: Филиппины — 27, Норвегия — 23, Коста-Рика — 20, Сиам — 15, Югославия — 13, Индия — 4, Швеция — 2, Чехословакия и Либерия — по 1 голосу. Ни одна из указанных стран, таким образом, не получила требуемого большинства в 38 голосов. В соответствии с правилами процедуры в последующих трех турах ставились на голосование кандидатуры только четырех государств, получивших больше других голосов, — Филиппин, Норвегии, Коста-Рики и Сиама. Однако ни одна из этих стран не получила необходимого большинства голосов. Выборы отложены до следующего пленарного заседания Генеральной Ассамблеи, которое состоится на будущей неделе.

Пленарное заседание включило в повестку дня Ассамблеи четыре дополнительных вопроса, рекомендованных Генеральным комитетом: предложение филиппинской делегации об использовании испанского языка в качестве рабочего языка Генеральной Ассамблеи, об использовании Генеральной Ассамблеей услуг генерального секретариата ООН, о включении в программу школ стран—членов ООН изучения структуры и деятельности организации Об'единенных наций, а также о «международном сотрудничестве в деле прекращения иммиграции, могущей нарушить дружественные отношения между странами». Последний вопрос внесен делегациями Египта, Ирака и Ливана.

Завтра состоятся заседания комитетов Ассамблеи.

Заявление советской делегации

НЬЮ-ЙОРК, 1 октября. (Спец. корр. ТАСС). В ответ на запросы представителей печати о том, каково мнение советской делегации на Генеральной Ассамблее ООН по поводу положения, сложившегося с выборами в Совет Безопасности одного непостоянного члена, делегация СССР передала в печать следующее заявление:

«Попытки некоторых делегаций и прежде всего США и Англии, не допустить избрание в Совет УССР вместо выбывающей Польши, не могут не вызвать законного возмущения со стороны тех, кто стремится к укреплению сотрудничества в ООН. Славянские государства имеют неоспоримое право выдвинуть из своей среды одного кандидата вместо Польши и рассчитывать на полную поддержку этой кандидатуры Генеральной Ассамблеей. Разумеется, могут быть и есть вопросы, по которым между делегациями существует расхождение мнений. Но есть такие вопросы, по которым не может быть разных мнений. К их числу относится вопрос о комплектовании Совета Безопасности, принципы которого определены точно в Уставе ООН в статье 23 (1), а также подтверждены уже опытом выборов в Совет Безопасности на первой сессии Генеральной Ассамблеи. Делегация СССР поэтому протестует против попыток некоторых делегаций не допустить избрания в Совет Безопасности в качестве одного из непостоянных членов одной из стран Восточной Европы и считает, что подобные попытки наносят удар по международному сотрудничеству, укрепление которого является одной из основных задач организации Об'единенных наций.

Советская делегация уверена, что подавляющее большинство делегаций найдет правильное решение этого вопроса, учтя законные интересы и неоспоримое право славянских государств на представительство в качестве непостоянного члена Совета Безопасности».

В Совете Безопасности

НЬЮ-ЙОРК, 2 октября. (ТАСС). Вчера Совет Безопасности снова отклонил заявления о приеме в члены ООН бывших пяти вражеских государств — Италии, Венгрии, Болгарии, Румынии и Финляндии после пересмотра этого вопроса по просьбе польского правительства. В то время, как Советский Союз и Польша неоднократно настаивали на приеме всех пяти стран как единой группы в соответствии с Потсдамским соглашением и договорными обязательствами, англо-американский блок завел обсуждение вопроса в новый тупик, стремясь принять в члены ООН только Италию и Финляндию и не допустить других. Повидимому, пытаясь спровоцировать новое «вето», англо-американская группа при содействии председателя Совета представителя Англии Кадогана — занявшего пост председателя 1 октября — добилась того, что Совет должен был голосовать раздельно по каждому заявлению, хотя польская резолюция предлагала допуск всех пяти стран как единой группы.

Представитель Советского Союза А. А. Громыко подчеркнул, что окончательные результаты будут те же самые, независимо от процедуры, так как Советский Союз не будет участвовать в нечистой политической игре. Громыко выразил уверенность, что правительства и народы заинтересованных государств ясно поймут подлинные намерения Советского Союза.

Совет голосовал по заявлениям в порядке их поступления. Первым было отклонено заявление Венгрии. По заявлению Венгрии о приеме 6 стран воздержались пять стран — Советский Союз. Польша Франция, Колумбия и Чили голосовали за. После этого Советский Союз и Польша голосовали против или воздерживались от дальнейшего голосования в соответствии с прежним заявлением о невозможности принимать одни страны и отказывать в приеме другим. Совет отклонил заявления Италии и Финляндии, по которым Советский Союз и Польша голосовали против, а другие за, Франция, Сирия, Китай и Колумбия голосовали за принятие Румынии, 7 других членов воздержались. Только Сирия голосовала за принятие Болгарии; Франция, Англия и Бельгия голосовали против, другие 7 воздержались.

В ходе дискуссий, предшествовавших голосованию, англо-американская группа повторяла демагогические доводы против Болгарии.

После голосования делегат Польши Кац-Сухи заявил, что англо-американские маневры ясно показали, что разделительная политика чревата серьезными последствиями для организации Об'единенных наций. Кац-Сухи привел выдержки из статьи Липпмана, опубликованной 30 сентября в газете «Нью-Йорк геральд трибюн», в которой Липпман писал, что делегаты США и Англии, повидимому, пренебрегают будущим организации Об'единенных наций в своем стремлении содействовать разжиганию конфликта с Россией.

В заключение Кац-Сухи заявил, что идея организации Об'единенных наций возникла не в головах политических деятелей, а у народов и что организация создана ценой его жертв. Кац-Сухи также заявил, что народы будут отстаивать цели организации Об'единенных наций.

АНКЕТА ФРАНЦУЗСКОГО ИНСТИТУТА ОБЩЕСТВЕННОГО МНЕНИЯ

ПАРИЖ, 2 октября. (ТАСС). Агентство Франс Пресс передает, что французский институт общественного мнения получил следующие ответы на вопрос. «За какую партию голосовали бы вы, если бы сейчас имели место выборы»: за коммунистическую партию — 22 процента, за «Об'единение французского народа» — крайне реакционную деголлевскую партию — 17 процентов, за партию «Народно-республиканское движение» (МРП) — 10 процентов, за социалистов — 10 процентов, за «Об'единение левых республиканцев» — 5 процентов.

К ВОПРОСУ О ПРИСОЕДИНЕНИИ НЬЮФАУНДЛЕНДА К КАНАДЕ

ОТТАВА, 2 октября. (ТАСС). После трехмесячного пребывания в Оттаве выехала домой ньюфаундлендская делегация. Она составила подробный отчет правительству Ньюфаундленда о возможности присоединения Ньюфаундленда к Канаде на правах десятой провинции. Вопрос будет решаться канадским парламентом в будущем году, и при наличии благоприятных условий в мае будущего года в Ньюфаундленде состоится плебисцит.

К предложению советского правительства о выводе советских и американских войск из Кореи

ПХЕНЬЯН, 2 октября. (ТАСС). Печать Южной Кореи продолжает публиковать отклики на предложение советского правительства о выводе советских и американских войск из Кореи.

Газета «Сеге ильбо» в передовой статье одобряет советское предложение и осуждает лидеров тех партий, которые подходят к этому предложению с «узко партийных позиций». «Надо, — заявляет газета, — брать за основу интересы народа».

Эта же газета опубликовала заявления Трудовой партии Южной Кореи и Демократического Народного фронта (ДНФ), которые также приветствуют советское предложение и разоблачают вместе с тем политику правых партий, выступающих против этого предложения.

Трудовая партия Южной Кореи подчеркивает в своем заявлении, что предложение советского правительства направлено «к достижению свободы и независимости корейского народа».

Демократический Народный фронт считает советское предложение справедливым и призывает корейский народ «всемерно одобрить и приветствовать» его.

Заявление ДНФ осуждает США за передачу ими корейского вопроса на обсуждение Генеральной Ассамблеи, что «еще больше затрудняет его разрешение».

ДНФ разоблачает также реакционные партии и организации Южной Кореи, которые ведут ожесточенную борьбу против Московского решения о Корее.

Газета «Чосен чунан ильбо» опубликовала письма представителей прогрессивной общественности Южной Кореи, которые горячо одобряют советское предложение и подчеркивают, что оно является «самым правильным отражением интересов малых наций».

Вместе с тем, крайне реакционные партии и организации Южной Кореи продолжают выступать против советского предложения, явно опасаясь, что в случае ухода американских войск им не на кого будет опираться в своей антинародной деятельности. Характерно в этом отношении заявление небезызвестного реакционера Ли Сын Мана, который высказывается за то, чтобы США оставили в Корее хотя бы известную часть войск «для сохранения общественного порядка».

Положение в Вердене

ПАРИЖ, 30 сентября. (ТАСС). Положение в Вердене в связи с решением населения и демократических организаций помешать отправке в Германию 2 барж с сахаром попрежнему остается напряженным. Город покрылся баррикадами.

История этого вопроса такова. За последнее время из Франции в Германию направлялись грузы сахара, главным образом по водным путям (рекам и каналам), расположенным на северо-востоке Франции. Демократические организации и демократическая печать резко выступили против такого положения вещей. Отвечая на эти протесты, правительство заявило, что речь идет не о французском сахаре, а о сахаре, изготовленном из полученных от Америки полуфабрикатов, переработанных на французских сахарных заводах, за что якобы Франция получает оплату в валюте и, кроме того, имеет возможность оставить часть этого сахара в стране. Однако это раз'яснение было скептически воспринято демократическими организациями, продолжающими требовать прекращения отправки сахара в Германию.

Газета «Франс суар» вышла 28 сентября под заголовком: «Подготовка к бою в Вердене». Корреспондент этой газеты сообщал из Вердена: В городе сосредоточены 3 отряда моторизованной охраны, 3 роты и войсковые части гарнизона Вердена. Волнение распространяется на весь район. На дорогах, ведущих к Седану, Нанси, Монмеди, и на всех дорогах, которые идут в Верден, воздвигаются препятствия. Речное движение остановлено уже в течение нескольких дней. Горняки Булиньи (департамент Мез) на протяжении сотен метров перегородили шоссе срубленными деревьями. В другом месте подготовлен гудрон, чтобы поджечь его во время прохождения военных грузовиков с сахаром. По плану манифестантов женщины и дети лягут на дорогу перед военными машинами, чтобы помешать им пройти.

Со своей стороны префект и полиция разработали план вывозки сахара. В частности, перед машинами пойдут бульдозеры и краны, расчищая дорогу. Верден находится в состоянии боевой тревоги. Броневики и танкетки несколько раз проезжали по улицам.

Газета «Пари пресс» сообщала о стычках между манифестантами и полицией, в результате которых было ранено 11 человек.

К Событиям в Вердене

ПАРИЖ, 2 октября. (ТАСС). Все парижские газеты сообщают о том, что 150 грузовиков с сахаром под сильной охраной броневиков, воинских частей и жандармерии вчера ночью прорвали баррикады, сооруженные жителями Вердена, отказавшимися допустить сахар в Германию, в то время как Франция ощущает недостаток в сахаре. Сообщая об этом факте, газета «Юманите» пишет: «Против женщин и детей Рамадье пустил в ход броневики. Чтобы вырвать у французов их же сахар, Рамадье бросил на Верден более двух тысяч солдат и жандармов; для того, чтобы послать снабжение в Германию, Рамадье мобилизовал более 300 грузовиков».

Специальный корреспондент газеты «Юманите» из Вердена пишет: «В 9 часов 30 минут утра моточасти, сгруппировавшись позади охраны, двинулись в направлении баррикад. Преодолев препятствия, они устремились на людей позади баррикад. Женщины, дети и старики отступили перед направленными на них пулеметами. Затем в ход были пущены броневики. На полной скорости они преодолевали препятствия и устремились на дорогу. Но люди преградили им путь. Они ложились на мостовую и отказывались встать. Жандармы вынуждены были поднимать их силой».

Выступление Уоллеса в Бостоне

НЬЮ-ЙОРК, 2 октября. (ТАСС). Как передает корреспондент газеты «Нью-Йорк таймс», бывший вице-президент США Уоллес, выступая с речью в Бостоне, призывал к созданию «хорошо организованного движения сопротивления» американского народа с целью заставить Трумэна, его правительство и конгресс изменить нынешнюю политику, ведущую к войне. Заявив, что внешняя политика Соединенных Штатов создает не вызываемые необходимостью опасные трения с Советским Союзом, Уоллес обвинил издателей американских газет и дельцов с Уолл-стрита в том, что они захватили контроль над внутренней и внешней политикой Соединенных Штатов. Указав, что миллионы американцев воздержались от голосования на выборах 1946 г., что позволило нынешнему конгрессу взять в свои руки контроль над национальной политикой, Уоллес заявил: «Этот конгресс, избранный незначительным большинством, представлял лишь небольшое меньшинство. Он верно служил Уолл-стриту, опираясь на правительство, избранное в 1944 г. для завоевания полной победы над фашизмом и достижения после войны безопасности для всего нашего народа. Я должен откровенно заявить, что не ожидал того, что нынешнее правительство и конгресс проявят смелость, необходимую для изменения опасного курса нашей политики до тех пор, пока они не увидят проявления решимости американского народа противостоять политике, ведущей к войне. Эта политика, поставившая нас на путь войны, может быть изменена лишь с помощью хорошо организованного движения сопротивления... Сейчас те, кто боится демократии, использовали свою неограниченную власть и все другие возможные средства, чтобы вызвать истерию. Всем известно, что все средства пропаганды используются в настоящее время для того, чтобы обеспечить поддержку политики, гнилой в своей основе... Факты показывают, что сравнительно небольшая кучка американцев, представляющая крупные финансовые организации, руководит нашей внешней и внутренней политикой...».

США направляют посланника в Болгарию

ВАШИНГТОН, 1 октября. (ТАСС). Исполняющий обязанности государственного секретаря США Ловетт об'явил на пресс-конференции, что США направляют посланника в Болгарию.

Заявление Зиллиакуса корреспонденту газеты „Праце"

ПРАГА, 2 октября, (ТАСС). Руководитель находящейся в Праге парламентской делегации лейбористской партии Зиллиакус дал интервью корреспонденту газеты «Праце».

Зиллиакус подчеркнул, что лейбористская партия очень скептически относится к плану Маршалла. Америка, сказал он, не делает подарков. Здесь нужно вести очень осторожную и разумную политику. Отвечая на вопрос, прекратит ли Англия национализацию, Зиллиакус ответил, что в лейбористской партии настроение таково, что если это мероприятие провалится, то можно ожидать правительственного кризиса. Что касается компенсации бывших владельцев национализированных предприятий, то лейбористская партия считает, что правительство было даже слишком щедро. Левое крыло партии настаивает на более широком привлечении рабочих к управлению национализированными предприятиями.

Касаясь американской «помощи» Греции и Турции, Зиллиакус ответил, что политика США на Среднем Востоке агрессивна и поддерживает фашизм, «именуя его демократией».

На вопрос о развитии немецкой промышленности, Зиллиакус ответил: Я был в Германии и убежден, что немецкий рабочий не согласен с капиталистическим режимом в Западной Германии. Времена веймарских республик, находящихся под протекторатом сильнейших, прошли. Необходимо национализировать шахты и промышленность с привлечением к этому делу СССР и профсоюзов.

На вопрос корреспондента, не грозит ли миру новая война, Зиллиакус ответил отрицательно. По его мнению, США не смогут принудить свой народ к всеобщей мобилизации. Для об'явления войны сказал он, необходимо решение американского конгресса, который действует под влиянием общественного мнения. Рабочий класс Англии не желает войны с СССР. 2/3 населения Англии желают улучшения отношений с СССР, что недавно было подтверждено институтом общественного мнения. Каждый англичанин знает, что кто бы ни выиграл войну, Англия ее проиграет.

В заключение Зиллиакус заявил, что лейбористская делегация намеревается посетить также Польшу, Югославию и СССР. Для будущего Англии, сказал Зиллиакус, необходимо серьезно изучить экономические и политические проблемы и методы их разрешения и как можно быстрее улучшить отношения Англии с этими странами.

СОЗДАНИЕ МИНИСТЕРСКОЙ КОМИССИИ ПО ВЫПОЛНЕНИЮ МИРНОГО ДОГОВОРА РУМЫНИЕЙ

БУХАРЕСТ, 29 сентября. (ТАСС). «Государственный вестник» опубликовал решение о создании при Президиуме Совета министров министерской комиссии по выполнению мирного договора. В состав комиссии входят Татареску (председатель), Георгиу-Деж, Патрашкэну, Теохари Георгеску, Михаил Ласкар, Тудор Ионеску, Болнараш, Озриу.

В задачи комиссии входит составление планов и координация работ, связанных с выполнением мирного договора; распределение между департаментами обязательств, налагаемых мирным договором; интерпретация мирного договора; разрешение департаментам заключать соглашения, необходимые для выполнения мирного договора. Решения комиссии обязательны для всех министерств и государственных учреждений. При министерствах и государственных учреждениях, которым будет поручено выполнение работ, связанных с выполнением договора, будут созданы «отделы выполнения мирного договора».

Ответственный редактор А. БАБАЯНЦ.

По Советскому Союзу

ПОДГОТОВКА К ВЫБОРАМ В МЕСТНЫЕ СОВЕТЫ

Общественные организации Сталинского района Москвы начали подготовительную работу к предстоящим выборам в местные Советы депутатов трудящихся. На многих предприятиях состоялись совещания, посвященные этому вопросу. Партийные организации выделяют агитаторов для работы среди населения.

Сейчас в районе, помимо 5 тысяч агитаторов, ведущих работу на предприятиях и в учреждениях, насчитывается 3,5 тысячи человек, которые проводят агитационно-массовую работу в связи с 30-летием Великой Октябрьской социалистической революции в домах. Это — передовые рабочие, инженерно-технические работники, учащиеся вузов.

На-днях состоялось совещание библиотекарей района. Им поручено организовать на агитпунктах, в клубах и красных уголках выставки избирательной литературы, коллективные читки и беседы о прочитанных книгах. (ТАСС).

* * *

СТАЛИНО. (ТАСС). В городах, районах и селах Сталинской области началась подготовка к предстоящей избирательной кампании в местные Советы депутатов трудящихся.

Тысячи агитаторов вышли на бывшие избирательные участки. В Макеевке проведено уже свыше 1.000 бесед о выборах, о Сталинской Конституции, о достижениях советской власти за тридцать лет.

В Сталино, Горловке, Мариуполе, Краматорске и других городах и населенных пунктах началось оборудование агитпунктов. Для них отводятся лучшие помещения, подбирается литература, плакаты.

НАЧАЛСЯ ОЧЕРЕДНОЙ ПРИЗЫВ В ШКОЛЫ ФЗО

1 октября начался очередной призыв в школы фабрично-заводского обучения. В течение месяца будет призвано 500 тысяч юношей и девушек, главным образом из числа сельской молодежи. В школы ФЗО строителей принимаются 105 тысяч человек, угольщиков — 75 тысяч, железнодорожного транспорта — 60 тысяч, черной металлургии — более 30 тысяч человек и т. д.

Отмечается большой приток желающих учиться различным ремеслам. По неполным данным, имеющимся в Министерстве трудовых резервов СССР, в школы ФЗО и местные управления трудовых резервов подано около 60 тысяч заявлений. Более 30 тысяч человек уже принято в школы.

Хорошо подготовились к призыву Красноярский, Краснодарский и Ставропольский края, Московская, Минская, Брянская, Курская, Новосибирская, Орловская, Рязанская, Полтавская, Черновицкая области. Здесь от добровольцев, желающих обучаться в школах ФЗО поступили тысячи заявлений.

Для руководства призывом в республики, края и области выехали работники Министерства трудовых резервов СССР. В районы направлено более 5.500 работников местных управлений трудовых резервов и школ ФЗО.

(ТАСС).

НА УКРАИНЕ ВЫРАБОТАНО БОЛЕЕ МИЛЛИОНА ПУДОВ САХАРА

КИЕВ. (ТАСС). С каждым днем растет количество сахарных заводов Украины, вступающих в действие. К переработке свеклы нового урожая приступил крупнейший завод имени Сталина на Полтавщине.

Наибольшее количество сахара — около полумиллиона пудов — выработали заводы Киевского и Винницкого сахаротрестов. По 120—150 тысяч пудов сахара выпустили заводы Полтавского и Каменец-Подольского трестов.

В целом по республике уже выработано более 1 миллиона 100 тысяч пудов сахара.

ТРИ ТИРАЖА ВЫИГРЫШЕЙ

В октябре состоятся три тиража выигрышей государственных займов второй пятилетки (выпуск четвертого года), Укрепления Обороны Союза ССР и третьего Военного займа.

В первых двух тиражах, которые состоятся в Москве 10 октября, будут разыгрываться выигрыши от 150 до 3.000 рублей каждый, всего 2.744.100 выигрышей на сумму 449.741.300 рублей.

Тираж третьего Военного займа будет проведен в Челябинске 11 и 13 октября. Будут разыгрываться выигрыши от 200 до 50.000 рублей каждый.

(ТАСС).

СПОРТ

Поражение сборной области

28 сентября на поле кемеровского «Угольщика» состоялся матч между победителем первенства области и блиц-турнира командой «Химик» и сборной командой Кемеровской области.

Игра началась в быстром темпе. Мяч стремительно переходит от ворот к воротам. Несколько напряженных моментов у ворот сборной, сильный удар защитника и нападение сборной прорывается к воротам «Химика», удар... Счет 1 : 0.

«Химик» бросается в атаку и через несколько минут сквитывают мяч.

До перерыва обе команды обмениваются еще по одному мячу и со счетом 2 : 2 кончается первая половина. Зрители, собравшиеся в большом количестве, ждут напряженной и интересной игры во второй половине.

На первых минутах защитник сборной тов. Лебеденко, кстати сказать, игравший в этом матче очень плохо забивает мяч в свои ворота. После этого слабо игравшая защита сборной, совершенно деморализовалась, чем немедленно воспользовалось нападение «Химика» и в течение второй половины игры забило 6 мячей.

Свисток судьи тов. Декалина (Сталинск) зафиксировал результат 8 : 2 в пользу «Химика».

Счет разгромный!

Разочарованные зрители расходятся в недоумении со стадиона. Кто составлял сборную команду? Кому и для чего нужна такая команда? Неужели в Кемеровской области нет лучших защитников, чем поставленные на эту игру тт. Лебеденко, Волков и правый защитник из Ленинска не сделавший ни одного точного удара по мячу?

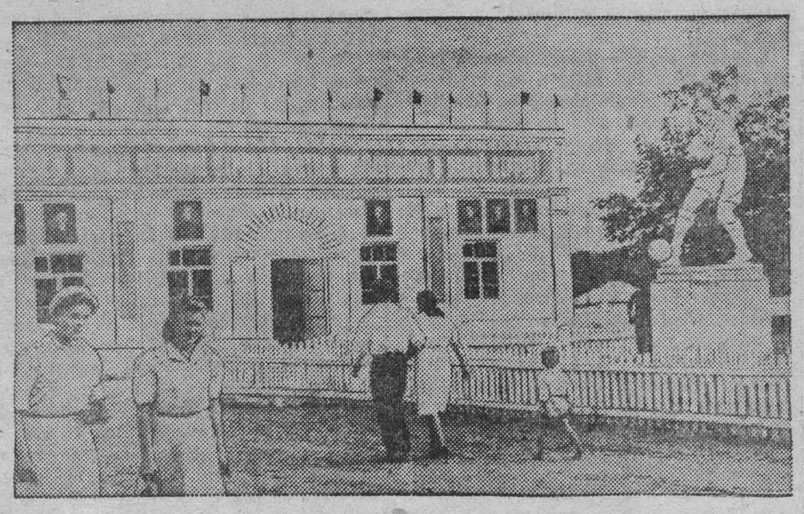

Кемерово. Стадион «Угольщик». Фото Е. Михайловой.

Значительно лучше подобрано нападение, хотя и его состав можно было усилить за счет игроков сталинского «Металлурга Востока».

Отлично играли на своих местах оба полузащитника тт. Бункас (Кемерово) и Макаров (Сталинск). Первый опыт составления сборной команды области следует признать неудачным.

Футболисты „Динамо" вышли в финал

Полуфинальная игра между командами «Угольщик» и «Динамо», состоявшаяся 30 сентября, привлекла большое количество зрителей. По свистку судьи тов. Селезнева, обе команды вышли на поле.

Нападение «Динамо», играя по ветру в первой половине игры, провело в ворота «Угольщика» два мяча. После перерыва «Угольщик» начал игру стремительной атакой. Нападение, неплохо комбинируя в центре поля, все же из-за неумения бить по воротам оказалось беспомощным.

Несколько острых моментов не были использованы нападающими «Угольщика». Возможность сквитать один мяч с штрафного без защиты также была упущена. Редкие нападения «Динамо» во второй половине были безрезультатны.

Перед концом игры обе команды обменялись мячами. Со счетом 3 : 1 выиграла команда «Динамо», тем самым завоевав право участвовать в финале розыгрыша кубка города. Другим участником финала является «Химик».

Встреча этих команд назначена на 5 октября. Впечатление от проведенного матча хорошее. Обе команды, как «Динамо», так и «Угольщик», проявили большое упорство в игре и волю к победе. Обеим командам нехватает сыгранности, что говорит об отсутствии систематической работы над взаимодействием нападения, полузащиты и защиты.

Необходимо отметить грубую игру левого крайнего нападающего «Динамо» (№ 11), у которого некорректность вошла в систему.

Судья тов. Селезнев не всегда пресекал грубость, чем вызывал справедливые нарекания зрителей.

Руководителям общества «Динамо» нужно серьезно заняться воспитанием игроков команды.

Е. ГЕЕК.

ГОСЦИРК. —
В воскресенье, 5 октября, — три представления при участии
АНТОНИО КЛИЧИС.
Начало представлений в 1, 5, 9 часов вечера. Касса открыта с 10 часов утра.

В кинотеатре «Москва» с 8 октября проводится кинофестиваль.
Тема: Ленин и Сталин — организаторы побед советского народа.
1. «Ленин в Октябре» — 8 октября, сеансы: 6, 8, 10 часов.
2. «Ленин в 1918 году» — 9 октября, сеансы: 6, 8, 10 часов.
3. «Яков Свердлов» — 10 октября, сеансы: 6, 8, 10 часов.
4. «Депутат Балтики» — 11 октября, сеансы: 2, 4, 6, 8, 10 часов.
5. «Человек с ружьем» — 12 октября, сеансы: 6, 8, 10 часов.
6. «Клятва» — 13 октября, сеансы: 6, 8, 10 часов.
7. «Великий гражданин» — 14 октября, сеансы: 6, 8, 10 часов.
8. «Великий перелом» — 15 октября, сеансы: 6, 8, 10 часов.
9. «Москва — столица СССР» — 16 октября, сеансы: 6, 8, 10 часов.

Похищенную круглую печать ОРС'а кирзавода 4-6 Наркомпромстроя РСФСР считать недействительной с 2 октября 1947 года.

5 октября в целях ознакомления с порядком фруктово-ягодных насаждений будет проводиться массовая экскурсия в старые сады общества мичуринцев.
Сбор около моста Искитимки с 10 часов утра до 11 часов. Явка членов обязательна. Приглашаются любители-садоводы.
Правление.

ТРЕБУЮТСЯ:
Коопторгу Кемеровского облпотребсоюза: специалисты в торговле мясом, специалисты по приему скота товароведы, бухгалтеры, плановик, грузчики на автомашины уборщицы. Оплата по соглашению. Обращаться: Дворцовая, № 4.

Адрес редакции и издательства: г. Кемерово, ул. Сталина, № 74. Телефоны: ответственного редактора — 2-24; зам. редактора — 4-85; отв. секретаря — 2-53; ночного дежурного — 1-21; отделов: партийного и пропаганды — 8-63; промышленности и транспорта — 15-36; сельскохозяйственного — 4-57; культурно-бытового — 2-37; отдела писем трудящихся — 11-52; прием информаций — 17-28 (круглосуточно); директора типографии — 3-96; отдела об'явлений — 14-21.

ОП01136. г. Кемерово, тип. газ. «Кузбасс». Тираж 65.000. Заказ № 494.